Códigos electrónicos

COVID-19: Derecho Europeo, Estatal y Autonómico

Selección y ordenación:
Ángel Mª Marinero Peral

Edición actualizada a 30 de septiembre de 2020

BOLETÍN OFICIAL DEL ESTADO

La última versión de este Código en PDF y ePUB está disponible para su descarga **gratuita** en:
www.boe.es/biblioteca_juridica/

Alertas de actualización en Mi BOE: www.boe.es/mi_boe/

© Agencia Estatal Boletín Oficial del Estado
NIPO (PDF): 090-20-066-9
NIPO (ePUB): 090-20-093-8
NIPO (Papel): 090-20-069-5
ISBN: 978-84-340-2623-0
Depósito Legal: M-9547-2020

Catálogo de Publicaciones de la Administración General del Estado
cpage.mpr.gob.es

Agencia Estatal Boletín Oficial del Estado
Avenida de Manoteras, 54
28050 MADRID
www.boe.es

SUMARIO

§ 1. NORMAS DE DERECHO DE LA UNIÓN EUROPEA, ESTATAL Y AUTONÓMICO 1

DECLARACIÓN DEL ESTADO DE ALARMA POR LA CRISIS SANITARIA COVID-19

§ 2. Constitución Española. [Inclusión parcial] 232

§ 3. Ley Orgánica 4/1981, de 1 de junio, de los estados de alarma, excepción y sitio. [Inclusión parcial] 234

§ 4. Ley 8/2011, de 28 de abril, por la que se establecen medidas para la protección de las infraestructuras críticas. [Inclusión parcial] 237

§ 5. Real Decreto 463/2020, de 14 de marzo, por el que se declara el estado de alarma para la gestión de la situación de crisis sanitaria ocasionada por el COVID-19 239

§ 6. Resolución de 24 de febrero de 1982 por la que se ordena la publicación en el «Boletín Oficial del Estado» del nuevo Reglamento del Congreso de los Diputados. [Inclusión parcial] 252

§ 7. Resolución de 25 de marzo de 2020, del Congreso de los Diputados, por la que se ordena la publicación del Acuerdo de autorización de la prórroga del estado de alarma declarado por el Real Decreto 463/2020, de 14 de marzo 254

§ 8. Real Decreto 476/2020, de 27 de marzo, por el que se prorroga el estado de alarma declarado por el Real Decreto 463/2020, de 14 de marzo, por el que se declara el estado de alarma para la gestión de la situación de crisis sanitaria ocasionada por el COVID-19 256

§ 9. Resolución de 9 de abril de 2020, del Congreso de los Diputados, por la que se ordena la publicación del Acuerdo de autorización de la prórroga del estado de alarma declarado por el Real Decreto 463/2020, de 14 de marzo 258

§ 10. Real Decreto 487/2020, de 10 de abril, por el que se prorroga el estado de alarma declarado por el Real Decreto 463/2020, de 14 de marzo, por el que se declara el estado de alarma para la gestión de la situación de crisis sanitaria ocasionada por el COVID-19 259

§ 11. Resolución de 22 de abril de 2020, del Congreso de los Diputados, por la que se ordena la publicación del Acuerdo de autorización de la prórroga del estado de alarma declarado por el Real Decreto 463/2020, de 14 de marzo 263

§ 12. Real Decreto 492/2020, de 24 de abril, por el que se prorroga el estado de alarma declarado por el Real Decreto 463/2020, de 14 de marzo, por el que se declara el estado de alarma para la gestión de la situación de crisis sanitaria ocasionada por el COVID-19 265

§ 13. Resolución de 6 de mayo de 2020, del Congreso de los Diputados, por la que se ordena la publicación del Acuerdo de autorización de la prórroga del estado de alarma declarado por el Real Decreto 463/2020, de 14 de marzo 272

§ 14. Real Decreto 514/2020, de 8 de mayo, por el que se prorroga el estado de alarma declarado por el Real Decreto 463/2020, de 14 de marzo, por el que se declara el estado de alarma para la gestión de la situación de crisis sanitaria ocasionada por el COVID-19 274

§ 15. Resolución de 20 de mayo de 2020, del Congreso de los Diputados, por la que se ordena la publicación del Acuerdo de autorización de la prórroga del estado de alarma declarado por el Real Decreto 463/2020, de 14 de marzo 282

§ 16. Real Decreto 537/2020, de 22 de mayo, por el que se prorroga el estado de alarma declarado por el Real Decreto 463/2020, de 14 de marzo, por el que se declara el estado de alarma para la gestión de la situación de crisis sanitaria ocasionada por el COVID-19 285

§ 17. Resolución de 3 de junio de 2020, del Congreso de los Diputados, por la que se ordena la publicación del Acuerdo de autorización de la prórroga del estado de alarma declarado por el Real Decreto 463/2020, de 14 de marzo 296

§ 18. Real Decreto 555/2020, de 5 de junio, por el que se prorroga el estado de alarma declarado por el Real Decreto 463/2020, de 14 de marzo, por el que se declara el estado de alarma para la gestión de la situación de crisis sanitaria ocasionada por el COVID-19 299

TRANSICIÓN HACIA UNA NUEVA NORMALIDAD

§ 19. Orden TMA/384/2020, de 3 de mayo, por la que se dictan instrucciones sobre la utilización de mascarillas en los distintos medios de transporte y se fijan requisitos para garantizar una movilidad segura de conformidad con el plan para la transición hacia una nueva normalidad 308

§ 20. Orden SND/387/2020, de 3 de mayo, por la que se regula el proceso de cogobernanza con las comunidades autónomas y ciudades de Ceuta y Melilla para la transición a una nueva normalidad 311

§ 21. Orden SND/388/2020, de 3 de mayo, por la que se establecen las condiciones para la apertura al público de determinados comercios y servicios, y la apertura de archivos, así como para la práctica del deporte profesional y federado 316

§ 22. Resolución de 4 de mayo de 2020, de la Presidencia del Consejo Superior de Deportes, por la que se aprueba y publica el Protocolo básico de actuación para la vuelta a los entrenamientos y el reinicio de las competiciones federadas y profesionales 324

§ 23. Orden JUS/394/2020, de 8 de mayo, por la que se aprueba el Esquema de Seguridad Laboral y el Plan de Desescalada para la Administración de Justicia ante el COVID-19 339

§ 24. Orden SND/399/2020, de 9 de mayo, para la flexibilización de determinadas restricciones de ámbito nacional, establecidas tras la declaración del estado de alarma en aplicación de la fase 1 del Plan para la transición hacia una nueva normalidad 350

§ 25. Orden TMA/400/2020, de 9 de mayo, por la que se establecen las condiciones a aplicar en la fase I de la desescalada en materia de movilidad y se fijan otros requisitos para garantizar una movilidad segura 379

§ 26. Orden SND/403/2020, de 11 mayo, sobre las condiciones de cuarentena a las que deben someterse las personas procedentes de otros países a su llegada a España, durante la situación de crisis sanitaria ocasionada por el COVID-19 389

§ 27. Orden SND/404/2020, de 11 de mayo, de medidas de vigilancia epidemiológica de la infección por SARS-CoV-2 durante la fase de transición hacia una nueva normalidad 393

§ 28. Orden INT/407/2020, de 12 de mayo, por la que se adoptan medidas para flexibilizar las restricciones establecidas en el ámbito de Instituciones Penitenciarias al amparo del Real Decreto 463/2020, de 14 de marzo, por el que se declara el estado de alarma para la gestión de la situación de crisis sanitaria ocasionada por el COVID-19 403

§ 29. Orden TMA/410/2020, de 14 de mayo, por la que se limita la entrada en España a las aeronaves y buques de pasaje a través de los puntos de entrada designados con capacidad de atención a emergencias de salud pública de importancia internacional 405

§ 30. Orden SND/414/2020, de 16 de mayo, para la flexibilización de determinadas restricciones de ámbito nacional establecidas tras la declaración del estado de alarma en aplicación de la fase 2 del Plan para la transición hacia una nueva normalidad 411

§ 31. Orden TMA/419/2020, de 18 de mayo, por la que se actualizan las medidas en materia de ordenación general de la navegación marítima adoptadas durante el estado de alarma para la gestión de la crisis sanitaria ocasionada por el COVID-19 al proceso de desescalada 444

§ 32. Orden SND/427/2020, de 21 de mayo, por la que se flexibilizan ciertas restricciones derivadas de la emergencia sanitaria provocada por el COVID-19 a pequeños municipios y a entes locales de ámbito territorial inferior 452

§ 33. Orden JUS/430/2020, de 22 de mayo, por la que se activa la Fase 2 del Plan de Desescalada para la Administración de Justicia ante el COVID-19 458

§ 34. Orden SND/458/2020, de 30 de mayo, para la flexibilización de determinadas restricciones de ámbito nacional establecidas tras la declaración del estado de alarma en aplicación de la fase 3 del Plan para la transición hacia una nueva normalidad 461

§ 35. Orden SND/487/2020, de 1 de junio, por la que se establecen las condiciones a aplicar en las fases 2 y 3 del Plan para la Transición hacia una Nueva Normalidad en materia de servicios aéreos y marítimos 488

§ 36. Resolución de 1 de junio de 2020, del Servicio Público de Empleo Estatal, por la que se adoptan medidas para la recuperación de la actividad formativa presencial en la formación profesional para el empleo en el ámbito laboral, en el marco de la implementación del Plan para la transición hacia una nueva normalidad 496

§ 37. Orden JUS/504/2020, de 5 de junio, por la que se activa la Fase 3 del Plan de Desescalada para la Administración de Justicia ante el COVID-19 502

§ 38. Real Decreto-ley 21/2020, de 9 de junio, de medidas urgentes de prevención, contención y coordinación para hacer frente a la crisis sanitaria ocasionada por el COVID-19 505

§ 39. Instrucción de 4 de junio de 2020, de la Dirección General de Seguridad Jurídica y Fe Pública, sobre levantamiento de medidas adoptadas por la crisis sanitaria del COVID-19 534

§ 40. Orden SND/518/2020, de 11 de junio, por la que se regula la autorización de un programa piloto de apertura de corredores turísticos seguros en la Comunidad Autónoma de Illes Balears mediante el levantamiento parcial de los controles temporales en las fronteras interiores establecidos con motivo de la situación de crisis sanitaria ocasionada por el COVID-19 537

§ 41. Orden SND/520/2020, de 12 de junio, por la que se modifican diversas órdenes para la flexibilización de determinadas restricciones de ámbito nacional establecidas tras la declaración del estado de alarma y se establecen las unidades territoriales que progresan a la fase 3 del Plan para la transición hacia una nueva normalidad 543

§ 42. Orden PCM/531/2020, de 16 de junio, por la que se publica el Acuerdo del Consejo de Ministros de 16 de junio de 2020, por el que se establecen los puertos y aeropuertos españoles designados como "Puntos de Entrada con capacidad de atención a Emergencias de Salud Pública de Importancia Internacional", según lo establecido en el Reglamento Sanitario Internacional (RSI-2005), para hacer frente a la crisis sanitaria ocasionada por el COVID-19 549

§ 43. Orden EFP/561/2020, de 20 de junio, por la que se publican Acuerdos de la Conferencia Sectorial de Educación, para el inicio y el desarrollo del curso 2020-2021 553

§ 44. Orden EFP/757/2020, de 3 de agosto, por la que se crea la Comisión de trabajo para el seguimiento de la COVID-19 en el Ministerio de Educación y Formación Profesional 558

§ 45. Resolución de 24 de julio de 2020, de la Dirección General de Salud Pública, Calidad e Innovación, relativa a los controles sanitarios a realizar en los puntos de entrada de España y se deroga la Resolución de 29 de junio de 2020 561

§ 46. Orden INT/657/2020, de 17 de julio, por la que se modifican los criterios para la aplicación de una restricción temporal de viajes no imprescindibles desde terceros países a la Unión Europea y países asociados Schengen por razones de orden público y salud pública con motivo de la crisis sanitaria ocasionada por la COVID-19 569

MEDIDAS DE GESTIÓN DE LA CRISIS SANITARIA COVID-19

MEDIDAS EN MATERIA SANITARIA

§ 47. Real Decreto-ley 6/2020, de 10 de marzo, por el que se adoptan determinadas medidas urgentes en el ámbito económico y para la protección de la salud pública. [Inclusión parcial] 572

§ 48. Orden SND/232/2020, de 15 de marzo, por la que se adoptan medidas en materia de recursos humanos y medios para la gestión de la situación de crisis sanitaria ocasionada por el COVID-19 . . 575

§ 49. Orden SND/233/2020, de 15 de marzo, por la que se establecen determinadas obligaciones de información de acuerdo con lo previsto en el Real Decreto 463/2020, de 14 de marzo, por el que se declara el estado de alarma para la gestión de la situación de crisis sanitaria ocasionada por el COVID-19 582

§ 50. Orden SND/234/2020, de 15 de marzo, sobre adopción de disposiciones y medidas de contención y remisión de información al Ministerio de Sanidad ante la situación de crisis sanitaria ocasionada por el COVID-19 585

§ 51. Orden SND/257/2020, de 19 de marzo, por la que se declara la suspensión de apertura al público de establecimientos de alojamiento turístico, de acuerdo con el artículo 10.6 del Real Decreto 463/2020, de 14 de marzo, por el que se declara el estado de alarma para la gestión de la situación de crisis sanitaria ocasionada por el COVID-19 590

§ 52. Orden TMA/277/2020, de 23 de marzo, por la que se declaran servicios esenciales a determinados alojamientos turísticos y se adoptan disposiciones complementarias 592

§ 53. Orden SND/260/2020, de 19 de marzo, por la que se suspende la activación del servicio de gestión de la demanda de interrumpibilidad por criterios económicos ante la situación de crisis sanitaria ocasionada por el COVID-19 600

§ 54. Orden SND/261/2020, de 19 de marzo, para la coordinación de la actividad profesional de los miembros de los cuerpos de funcionarios regulados en el libro VI de la Ley Orgánica 6/1985, de 1 de julio, del Poder Judicial durante la vigencia del estado de alarma declarado por Real Decreto 463/2020, de 14 de marzo 602

§ 55. Instrucción de 19 de marzo de 2020, del Ministerio de Sanidad, por la que se establecen criterios interpretativos para la gestión de la situación de crisis sanitaria ocasionada por el COVID-19 604

§ 56. Resolución de 23 de abril de 2020, de la Secretaría General de Industria y de la Pequeña y Mediana Empresa, referente a los equipos de protección individual en el contexto de la crisis sanitaria ocasionada por el COVID-19 606

§ 57. Orden TMA/263/2020, de 20 de marzo, por la que se regula la adquisición y distribución de mascarillas por parte del Ministerio de Transportes, Movilidad y Agenda Urbana 611

§ 58. Orden SND/265/2020, de 19 de marzo, de adopción de medidas relativas a las residencias de personas mayores y centros socio-sanitarios, ante la situación de crisis sanitaria ocasionada por el COVID-19 615

§ 59. Orden SND/266/2020, de 19 de marzo, por la que se establecen determinadas medidas para asegurar el acceso a la prestación farmacéutica del Sistema Nacional de Salud al colectivo de los Regímenes Especiales de la Seguridad Social 619

§ 60. Instrucción de 19 de marzo de 2020, del Ministerio de Sanidad, por la que se establecen criterios interpretativos para la atención de animales domésticos en la gestión de la situación de crisis sanitaria ocasionada por el COVID-19 621

§ 61. Orden SND/271/2020, de 19 de marzo, por la que se establecen instrucciones sobre gestión de residuos en la situación de crisis sanitaria ocasionada por el COVID-19 623

§ 62. Orden SND/272/2020, de 21 de marzo, por la que se establecen medidas excepcionales para expedir la licencia de enterramiento y el destino final de los cadáveres ante la situación de crisis sanitaria ocasionada por el COVID-19 627

§ 63. Orden SND/274/2020, de 22 de marzo, por la que se adoptan medidas en relación con los servicios de abastecimiento de agua de consumo humano y de saneamiento de aguas residuales 629

§ 64. Orden SND/275/2020, de 23 de marzo, por la que se establecen medidas complementarias de carácter organizativo, así como de suministro de información en el ámbito de los centros de servicios sociales de carácter residencial en relación con la gestión de la crisis sanitaria ocasionada por el COVID-19 632

§ 65. Orden SND/276/2020, de 23 de marzo, por la que se establecen obligaciones de suministro de información, abastecimiento y fabricación de determinados medicamentos en la situación de crisis sanitaria ocasionada por el COVID-19 638

§ 66. Instrucción de 23 de marzo de 2020, del Ministerio de Sanidad, por la que se establecen criterios interpretativos para la gestión de la situación de crisis sanitaria ocasionada por el COVID-19 647

§ 67. Resolución de 23 de marzo de 2020, de la Secretaría de Estado de Derechos Sociales, por la que se publica el Acuerdo del Consejo Territorial de Servicios Sociales y del Sistema para la Autonomía y Atención a la Dependencia, que modifica parcialmente el Acuerdo de 27 de noviembre de 2008, sobre criterios comunes de acreditación para garantizar la calidad de los centros y servicios del Sistema para la Autonomía y Atención a la Dependencia 649

§ 68. Orden SND/293/2020, de 25 de marzo, por la que se establecen condiciones a la dispensación y administración de medicamentos en el ámbito del Sistema Nacional de Salud, ante la situación de crisis sanitaria ocasionada por el COVID-19 651

§ 69. Orden TMA/292/2020, de 26 de marzo, por la que se regula una segunda adquisición y distribución de mascarillas por parte del Ministerio de Transportes, Movilidad y Agenda Urbana 654

§ 70. Orden SND/295/2020, de 26 de marzo, por la que se adoptan medidas en materia de recursos humanos en el ámbito de los servicios sociales ante la situación de crisis ocasionada por el COVID-19 658

§ 71. Orden SND/296/2020, de 27 de marzo, por la que se establecen medidas excepcionales para el traslado de cadáveres ante la situación de crisis sanitaria ocasionada por el COVID-19 662

§ 72. Orden SND/298/2020, de 29 de marzo, por la que se establecen medidas excepcionales en relación con los velatorios y ceremonias fúnebres para limitar la propagación y el contagio por el COVID-19 665

§ 73. Orden SND/310/2020, de 31 de marzo, por la que se establecen como servicios esenciales determinados centros, servicios y establecimientos sanitarios 668

§ 74. Orden SND/321/2020, de 3 de abril, por la que se establecen medidas especiales para el uso de bioetanol en la fabricación de soluciones y geles hidroalcohólicos para la desinfección de manos con ocasión de las crisis sanitaria ocasionada por el COVID-19 672

§ 75. Orden SND/322/2020, de 3 de abril, por la que se modifican la Orden SND/275/2020, de 23 de marzo y la Orden SND/295/2020, de 26 de marzo, y se establecen nuevas medidas para atender necesidades urgentes de carácter social o sanitario en el ámbito de la situación de la crisis sanitaria ocasionada por el COVID-19. [Inclusión parcial] 675

§ 76. Orden SND/323/2020, de 5 de abril, por la que se dejan sin efectos las restricciones previstas en la Orden SND/290/2020, de 26 de marzo, por la que se prorroga la Resolución INT/718/2020, de 12 de marzo de 2020, de la Generalitat de Cataluña, por la que se acuerda restringir la salida de las personas de los municipios de Igualada, Vilanova del Camí, Santa Margarida de Montbui y Òdena 678

§ 77. Orden SND/326/2020, de 6 de abril, por la que se establecen medidas especiales para el otorgamiento de licencias previas de funcionamiento de instalaciones y para la puesta en funcionamiento de determinados productos sanitarios sin marcado CE con ocasión de la crisis sanitaria ocasionada por el COVID-19 680

§ 78. Orden SND/338/2020, de 8 de abril, por la que se prorroga la interrupción de la realización de cualquier actividad comprendida en el ámbito del programa de turismo social del Instituto de Mayores y Servicios Sociales para personas mayores y mantenimiento del empleo en zonas turísticas ante la situación de crisis ocasionada por el brote de COVID-19 683

§ 79. Orden SND/339/2020, de 12 de abril, por la que se dejan sin efecto las restricciones previstas en la Resolución de 13 de marzo de 2020, del Vicepresidente Segundo y Consejero de Sanidad y Servicios Sociales de la Junta de Extremadura por la que se acuerdan medidas preventivas en materia de salud pública en relación con el municipio del Arroyo de la Luz 685

§ 80. Orden SND/340/2020, de 12 de abril, por la que se suspenden determinadas actividades relacionadas con obras de intervención en edificios existentes en las que exista riesgo de contagio por el COVID-19 para personas no relacionadas con dicha actividad 687

§ 81. Orden SND/344/2020, de 13 de abril, por la que se establecen medidas excepcionales para el refuerzo del Sistema Nacional de Salud y la contención de la crisis sanitaria ocasionada por el COVID-19 690

§ 82. Orden SND/346/2020, de 15 de abril, por la que se acuerda el inicio de plazos para realizar las evaluaciones y la fecha final de residencia o de año formativo de los profesionales sanitarios de formación sanitaria especializada 693

§ 83. Orden SND/354/2020, de 19 de abril, por la que se establecen medidas excepcionales para garantizar el acceso de la población a los productos de uso recomendados como medidas higiénicas para la prevención de contagios por el COVID-19 695

§ 84. Resolución de 22 de abril de 2020, de la Dirección General de Cartera Común de Servicios del Sistema Nacional de Salud y Farmacia, por la que se publica el Acuerdo de la Comisión Interministerial de Precios de los Medicamentos de 21 de abril de 2020, por el que se establecen importes máximos de venta al público en aplicación de lo previsto en la Orden SND/354/2020, de 19 de abril, por la que se establecen medidas excepcionales para garantizar el acceso de la población a los productos de uso recomendados como medidas higiénicas para la prevención de contagios por el COVID-19 699

§ 85. Resolución de 2 de mayo de 2020, de la Dirección General de Cartera Común de Servicios del Sistema Nacional de Salud y Farmacia, por la que se publican los Acuerdos de la Comisión Interministerial de Precios de los Medicamentos, de 28 de abril de 2020, por los que se determinan 701

importes máximos de venta al público en aplicación de lo previsto en la Orden SND/354/2020, de 19 de abril, por la que se establecen medidas excepcionales para garantizar el acceso de la población a los productos de uso recomendados como medidas higiénicas para la prevención de contagios por el COVID-19 . . . . . .

§ 86. Orden SND/402/2020, de 10 de mayo, por la que se establecen medidas especiales para garantizar el abastecimiento de antisépticos para la piel sana que contengan digluconato de clorhexidina en la situación de crisis sanitaria ocasionada por el COVID-19 704

§ 87. Orden SND/422/2020, de 19 de mayo, por la que se regulan las condiciones para el uso obligatorio de mascarilla durante la situación de crisis sanitaria ocasionada por el COVID-19 707

§ 88. Resolución de 19 de junio de 2020, de la Agencia Española de Medicamentos y Productos Sanitarios, por la que se establece el listado de los medicamentos considerados esenciales en la gestión de la crisis sanitaria ocasionada por el COVID-19, en virtud de lo dispuesto en el artículo 19.1 del Real Decreto-ley 21/2020, de 9 de junio, de medidas urgentes de prevención, contención y coordinación para hacer frente a la crisis sanitaria ocasionada por el COVID-19 710

§ 89. Acuerdo entre la Comisión Europea y los Estados miembros sobre vacunas contra la COVID-19, hecho en Madrid el 20 de julio de 2020 714

§ 90. Resolución de 25 de septiembre de 2020, del Instituto Social de la Marina, sobre las prórrogas otorgadas a la validez de los certificados preceptivos para el sector marítimo-pesquero, con motivo del COVID-19 720

§ 91. Resolución de 25 de septiembre de 2020, de la Secretaría de Estado de la Seguridad Social y Pensiones, por la que se amplían, como consecuencia de la situación de crisis sanitaria ocasionada por el COVID-19, las actividades preventivas de la Seguridad Social previstas en la Resolución de 28 de marzo de 2019, de la Secretaría de Estado de la Seguridad Social, por la que se establece el Plan general de actividades preventivas de la Seguridad Social a aplicar por las mutuas colaboradoras con la Seguridad Social en la planificación de sus actividades para el año 2019. [Inclusión parcial] 722

§ 92. Resolución de 28 de septiembre de 2020, de la Secretaría General de Industria y de la Pequeña y Mediana Empresa, referente a los equipos de protección individual en el contexto de la crisis sanitaria ocasionada por el COVID-19 724

MEDIDAS EN MATERIA DE SEGURIDAD, INTERIOR, TRÁFICO Y PROTECCIÓN CIVIL

§ 93. Orden INT/228/2020, de 15 de marzo, por la que se establecen criterios de aplicación del Real Decreto 463/2020, de 14 de marzo, por el que se declara el estado de alarma para la gestión de la situación de crisis sanitaria ocasionada por el COVID-19, en el ámbito del Sistema Nacional de Protección Civil 727

§ 94. Orden INT/248/2020, de 16 de marzo, por la que se establecen criterios de actuación para las Fuerzas y Cuerpos de Seguridad ante el restablecimiento temporal de controles fronterizos 729

§ 95. Orden SND/439/2020, de 23 de mayo, por la que se prorrogan los controles en las fronteras interiores terrestres, aéreas y marítimas con motivo de la situación de crisis sanitaria ocasionada por el COVID-19 733

§ 96. Orden INT/550/2020, de 21 de junio, por la que se prorrogan los controles en las fronteras interiores con Portugal temporalmente restablecidos con motivo de la situación de crisis sanitaria ocasionada por el COVID-19 736

§ 97. Orden INT/551/2020, de 21 de junio, por la que se prorrogan los criterios para la aplicación de una restricción temporal de viajes no imprescindibles desde terceros países a la Unión Europea y 738

países asociados Schengen por razones de orden público y salud pública con motivo de la crisis sanitaria ocasionada por el COVID-19 . . . . . .

§ 98. Orden INT/317/2020, de 2 de abril, por la que se desarrolla el Real Decreto 463/2020, de 14 de marzo, por el que se declara el estado de alarma para la gestión de la situación de crisis sanitaria ocasionada por el COVID-19, en materia de matriculación y cambio de titularidad de determinados vehículos 742

§ 99. Orden INT/226/2020, de 15 de marzo, por la que se establecen criterios de actuación para las Fuerzas y Cuerpos de Seguridad en relación con el Real Decreto 463/2020, de 14 de marzo, por el que se declara el estado de alarma para la gestión de la situación de crisis sanitaria ocasionada por el COVID-19 745

§ 100. Orden INT/262/2020, de 20 de marzo, por la que se desarrolla el Real Decreto 463/2020, de 14 de marzo, por el que se declara el estado de alarma para la gestión de la situación de crisis sanitaria ocasionada por el COVID-19, en materia de tráfico y circulación de vehículos a motor 754

§ 101. Orden INT/316/2020, de 2 de abril, por la que se adoptan medidas en materia de armas, ejercicios de tiro de personal de seguridad privada, artículos pirotécnicos y cartuchería, y explosivos, en aplicación del Real Decreto 463/2020, de 14 de marzo, por el que se declara el estado de alarma para la gestión de la situación de crisis sanitaria ocasionada por el COVID-19 759

§ 102. Orden INT/369/2020, de 24 de abril, por la que se adoptan medidas excepcionales en materia de formación permanente de los vigilantes de seguridad y vigencia de las tarjetas de identidad profesional del personal de seguridad privada 762

§ 103. Orden SND/521/2020, de 13 de junio, por la que se prorrogan los criterios para la aplicación de una restricción temporal de viajes no imprescindibles desde terceros países a la Unión Europea y países asociados Schengen por razones de orden público y salud pública con motivo de la crisis sanitaria ocasionada por el COVID-19 764

§ 104. Resolución de 23 de junio de 2020, de la Dirección General de la Marina Mercante, por el que se establecen medidas restrictivas a los buques de pasaje tipo crucero, para afrontar la crisis sanitaria ocasionada por el COVID-19 768

MEDIDAS EN MATERIA DE TRANSPORTE Y MOVILIDAD

§ 105. Orden TMA/246/2020, de 17 de marzo, por la que se establecen las medidas de transporte a aplicar a las conexiones entre la península y la Comunidad Autónoma de Canarias 772

§ 106. Orden TMA/247/2020, de 17 de marzo, por la que se establecen las medidas de transporte a aplicar a las conexiones entre la península y la Comunidad Autónoma de Illes Balears 775

§ 107. Orden TMA/254/2020, de 18 de marzo, por la que se dictan instrucciones en materia de transporte por carretera y aéreo 778

§ 108. Orden TMA/258/2020, de 19 de marzo, por la que se dictan disposiciones respecto de los títulos administrativos y las actividades inspectoras de la administración marítima, al amparo del Real Decreto 463/2020, de 14 de marzo, por el que se declara el estado de alarma para la gestión de la situación de crisis sanitaria ocasionada por el COVID-19 781

§ 109. Orden TMA/285/2020, de 25 de marzo, por la que se adoptan medidas extraordinarias de flexibilidad en los ámbitos de la aviación civil no regulados por la normativa de la Unión Europea en relación con la situación creada por la crisis global del coronavirus COVID-19 786

§ 110. Resolución de 18 de marzo de 2020, de la Dirección de la Agencia Estatal de Seguridad Aérea, por la que se emite exención, de conformidad con lo establecido en el artículo 71 del Reglamento (UE) 2018/1139, para la extensión de los periodos de validez de las licencias, habilitaciones, certificados 793

de tripulaciones de vuelo, instructores, examinadores, poseedores de licencias de mantenimiento de aeronaves y controladores de tránsito aéreo, así como un método alternativo de cumplimiento de conformidad con lo establecido en Aro.Gen.120 del Reglamento (UE) 965/2012, para la reducción de la antelación mínima requerida en la publicación de los cuadrantes de actividades de las tripulaciones, en relación con la situación creada por la crisis global del coronavirus COVID-19

§ 111. Resolución de 8 de mayo de 2020, de la Dirección de la Agencia Estatal de Seguridad Aérea, por la que se emite exención, de conformidad con lo establecido en el artículo 71 del Reglamento (UE) 2018/1139, para la extensión de los periodos de validez de las verificaciones de línea y de los entrenamientos periódicos de gestión de recursos de cabina de las tripulaciones de vuelo de los operadores de transporte aéreo comercial, en relación con la situación creada por la crisis global del coronavirus COVID-19 800

§ 112. Resolución de 5 de mayo de 2020, de la Dirección de la Agencia Estatal de Seguridad Aérea, por la que se emite exención, de conformidad con lo establecido en el artículo 71 del Reglamento (UE) 2018/1139, para la extensión de la validez y otros períodos de tiempo, relativos a las licencias, habilitaciones, atribuciones, anotaciones y certificados de pilotos, instructores, examinadores y TCP para la reducción del impacto negativo sobre la aviación comercial y general, ocasionado por la crisis global del coronavirus COVID-19 803

§ 113. Orden TMA/311/2020, de 1 de abril, por la que se disponen medidas para la gestión del mantenimiento de los vehículos ferroviarios en la situación de crisis sanitaria ocasionada por el COVID-19 809

§ 114. Resolución de 2 de abril de 2020, de la Dirección General de Transporte Terrestre, por la que se dictan instrucciones para la distribución de las mascarillas en el ámbito del transporte terrestre 813

§ 115. Acuerdo Multilateral M317 en virtud de la sección 1.5. del Acuerdo europeo sobre transporte internacional de mercancías peligrosas por carretera (ADR), relativo al transporte de desechos médicos sólidos o clínicos, Categoría A, hecho en Madrid el 23 de marzo de 2020 818

§ 116. Acuerdo Multilateral M324 en virtud de la sección 1.5.1 del Acuerdo europeo sobre transporte internacional de mercancías peligrosas por carretera (ADR) relativo a los certificados de formación de los conductores de conformidad con el punto 8.2.2.8.2 del ADR y los certificados de consejeros de seguridad de conformidad con el punto 1.8.3.7 del ADR, hecho en Madrid el 23 de marzo de 2020 822

§ 117. Acuerdo Multilateral M325 en virtud de la sección 1.5.1 del Acuerdo europeo sobre transporte internacional de mercancías peligrosas por carretera (ADR), relativo a inspecciones periódicas o intermedias de cisternas de conformidad con los apartados 6.8.2.4.2, 6.8.2.4.3, 6.8.3.4.6, 6.8.3.4.12, 6.9.5.2 y 6.10.4 del ADR, y los certificados de aprobación para vehículos de conformidad con el apartado 9.1.3.4 del ADR, hecho en Madrid el 23 de marzo de 2020 823

§ 118. Acuerdo Multilateral RID 1/2020 en virtud de la Sección 1.5.1 del Reglamento del Transporte Internacional de Mercancías Peligrosas por Ferrocarril (RID), relativo a los certificados de consejeros de seguridad de conformidad con el punto 1.8.3.7 del RID, hecho en Madrid el 25 de marzo de 2020 824

§ 119. Acuerdo Multilateral RID 2/2020 en virtud de la Sección 1.5.1 del Reglamento del Transporte Internacional de Mercancías Peligrosas por Ferrocarril (RID), relativo a inspecciones periódicas o intermedias de cisternas de conformidad con los apartados 6.8.2.4.2, 6.8.2.4.3, 6.8.3.4.6, 6.8.3.4.12, 6.9.5.2 y 6.10.4 del RID, hecho en Madrid el 25 de marzo de 2020 825

§ 120. Acuerdo Especial Multilateral RID 3/2020 en virtud de la Sección 1.5.1 del Reglamento del Transporte Internacional de Mercancías Peligrosas por Ferrocarril (RID), relativo a la inspección periódica y ensayo de recipientes a presión para el transporte de gases de la Clase 2, hecho en Madrid el 2 de abril de 2020 826

§ 121. Acuerdo Especial Multilateral RID 4/2020 en virtud de la Sección 1.5.1 del Reglamento del Transporte Internacional de Mercancías Peligrosas por Ferrocarril (RID), sobre inspecciones periódicas o intermedias de cisternas portátiles y contenedores de gas de elementos múltiples (CGEM) certificados "UN" de acuerdo con los apartados 6.7.2.19.2, 6.7.3.15.2, 6.7.4.14.2 y 6.7.5.12.2 del RID, hecho en Madrid el 2 de abril de 2020 828

§ 122. Acuerdo Multilateral M326 en virtud de la sección 1.5.1 del Acuerdo europeo sobre transporte internacional de mercancías peligrosas por carretera (ADR), relativo a la inspección periódica y ensayo de recipientes a presión del transporte de gases de la Clase 2, hecho en Madrid el 2 de abril de 2020 829

§ 123. Acuerdo Multilateral M327 bajo la sección 1.5.1 del Acuerdo europeo sobre transporte internacional de mercancías peligrosas por carretera (ADR), sobre inspecciones periódicas o intermedias de cisternas portátiles y contenedores de gas de elementos múltiples (CGEM) certificados "UN" de acuerdo con los apartados 6.7.2.19.2, 6.7.3.15.2, 6.7.4.14.2 y 6.7.5.12.2 del ADR, hecho en Madrid el 2 de abril de 2020 831

§ 124. Resolución de 14 de abril de 2020, de la Dirección General de Transporte Terrestre, complementaria de la Resolución de 2 de abril de 2020, por la que se dictan instrucciones para la distribución de las mascarillas en el ámbito del transporte terrestre 832

§ 125. Orden TMA/360/2020, de 22 de abril, por la que se establecen exenciones en determinados ámbitos de la normativa nacional de aviación civil en relación con la situación creada por la crisis global del coronavirus COVID-19 836

§ 126. Orden SND/370/2020, de 25 de abril, sobre las condiciones en las que deben desarrollarse los desplazamientos por parte de la población infantil durante la situación de crisis sanitaria ocasionada por el COVID-19 840

§ 127. Orden SND/380/2020, de 30 de abril, sobre las condiciones en las que se puede realizar actividad física no profesional al aire libre durante la situación de crisis sanitaria ocasionada por el COVID-19 845

§ 128. Orden SND/381/2020, de 30 de abril, por la que se permite la realización de actividades no profesionales de cuidado y recolección de producciones agrícolas 851

§ 129. Orden SND/457/2020, de 29 de mayo, por la que se adoptan exenciones en el ámbito de las licencias de pilotos de aeronaves ultraligeras con motivo de la situación de crisis sanitaria ocasionada por el COVID-19 854

§ 130. Orden TMA/229/2020, de 15 de marzo, por la que dictan disposiciones respecto al acceso de los transportistas profesionales a determinados servicios necesarios para facilitar el transporte de mercancías en el territorio nacional 857

§ 131. Orden TMA/230/2020, de 15 de marzo, por la que se concreta la actuación de las autoridades autonómicas y locales respecto de la fijación de servicios de transporte público de su titularidad . . . 860

§ 132. Orden TMA/231/2020, de 15 de marzo, por la que se determina la obligación de disponer mensajes obligatorios en los sistemas de venta de billetes online de todas las compañías marítimas, aéreas y de transporte terrestre, así como cualquier otra persona, física o jurídica, que intervenga en la comercialización de los billetes que habiliten para realizar un trayecto con origen y/o destino en el territorio español 862

§ 133. Orden TMA/240/2020, de 16 de marzo, por la que se dictan disposiciones respecto a la apertura de determinados establecimientos de restauración y otros comercios en los aeródromos de uso público para la prestación de servicios de apoyo a servicios esenciales 864

§ 134. Orden TMA/241/2020, de 16 de marzo, por la que se establecen las medidas de transporte a aplicar a las conexiones entre la península y la Ciudad de Ceuta 866

§ 135. Orden TMA/242/2020, de 16 de marzo, por la que se establecen las medidas de transporte a aplicar a las conexiones entre la península y la Ciudad de Melilla 868

§ 136. Orden TMA/245/2020, de 17 de marzo, por la que se disponen medidas para el mantenimiento de los tráficos ferroviarios 870

§ 137. Orden TMA/273/2020, de 23 de marzo, por la que se dictan instrucciones sobre reducción de los servicios de transporte de viajeros. [Inclusión parcial] 872

§ 138. Orden TMA/279/2020, de 24 de marzo, por la que se establecen medidas en materia de transporte de animales 875

§ 139. Orden TMA/306/2020, de 30 de marzo, por la que se dictan instrucciones sobre reducción de servicios de transporte de viajeros durante la vigencia del Real Decreto-ley 10/2020 877

§ 140. Orden TMA/318/2020, de 2 de abril, por la que se disponen medidas excepcionales en la aplicación de la Orden FOM/2872/2010, de 5 de noviembre, en relación con las habilitaciones de maquinistas, durante la situación de crisis sanitaria ocasionada por el COVID-19 879

§ 141. Orden TMA/324/2020, de 6 de abril, por la que se dictan instrucciones sobre la utilización de las tarjetas de tacógrafo de conductor y empresa 881

§ 142. Orden TMA/374/2020, de 28 de abril, por la que se establece la documentación con la que podrán acreditar su condición los tripulantes de los buques para facilitar su circulación, a fin de asegurar la prestación de los servicios de transporte marítimo, con motivo de la situación de crisis sanitaria ocasionada por el COVID-19 883

§ 143. Orden TMA/379/2020, de 30 de abril, por la que se establecen criterios de aplicación del Real Decreto 463/2020, de 14 de marzo, por el que se declara el estado de alarma, en las actividades formativas de personal ferroviario, durante la situación de crisis sanitaria ocasionada por el COVID-19 886

§ 144. Resolución de 1 de abril de 2020, de la Dirección de la Agencia Estatal de Seguridad Aérea, por la que acuerda la continuación de determinados procedimientos administrativos afectados por el Real Decreto 463/2020, de 14 de marzo, por el que se declara el estado de alarma para la gestión de la situación de crisis sanitaria ocasionada por el COVID-19 888

§ 145. Resolución de 13 de abril de 2020, de la Dirección General de la Marina Mercante, por la que se autoriza la formación marítima teórica en las modalidades a distancia y "on line" durante la vigencia del estado de alarma para la gestión de la situación de crisis sanitaria ocasionada por el COVID-19 891

§ 146. Resolución de 19 de mayo de 2020, de la Dirección General de la Marina Mercante, por la que se autoriza la celebración, por medios telemáticos, de las pruebas de idoneidad para la obtención de los diferentes títulos profesionales de la marina mercante durante la vigencia del estado de alarma declarado para la gestión de la situación de crisis sanitaria ocasionada por el COVID-19 895

§ 147. Resolución de 2 de abril de 2020, de la Dirección de la Agencia Estatal de Seguridad Aérea, por la que se emite exención, de conformidad con lo establecido en el artículo 71 del Reglamento (UE) 2018/1139, para la emisión de los certificados de revisión de aeronavegabilidad, así como para la finalización de la formación de tipo y OJT necesarios para la inclusión de una habilitación de tipo en una licencia de técnico de mantenimiento de aeronaves, en relación con la situación creada por la crisis global del coronavirus COVID-19 899

§ 148. Resolución de 9 de julio de 2020, de la Subsecretaría, por la que se publica el Convenio entre la Dirección General de Salud Pública, Calidad e Innovación y AENA, S.M.E., SA, para el control sanitario de la entrada de pasajeros de vuelos internacionales en los aeropuertos gestionados por AENA 902

§ 149. Resolución de 9 de julio de 2020, de la Dirección de la Agencia Estatal de Seguridad Aérea, por la que se publican las Directrices operativas para la gestión de pasajeros aéreos y personal de aviación con relación a la pandemia COVID-19 910

§ 150. Resolución de 30 de junio de 2020, de la Dirección de Seguridad de Aeronaves de la Agencia Estatal de Seguridad Aérea, por la que se concede la exención del cumplimiento del artículo 4 bis.5) del Reglamento (UE) nº 1178/2011 de la Comisión, de 3 de noviembre de 2011, en virtud del artículo 71 del Reglamento (UE) 2018/1139 del Parlamento Europeo y del Consejo, de 4 de julio de 2018 944

§ 151. Resolución de 2 de julio de 2020, de Puertos del Estado, por la que se publica el Acuerdo del Consejo Rector de Puertos del Estado, sobre extensión del plazo en el que los oficiales de protección de instalación portuaria deben realizar formación 946

§ 152. Orden TMA/675/2020, de 20 de julio, por la que se modifican temporalmente las obligaciones de servicio público establecidas en el Acuerdo del Consejo de Ministros de 13 de marzo de 2009, por el que se declaran obligaciones de servicio público en la ruta Almería-Sevilla 947

§ 153. Orden TMA/676/2020, de 20 de julio, por la que se modifican temporalmente las obligaciones de servicio público establecidas en el Acuerdo del Consejo de Ministros de 2 de junio de 2006, por el que se declaran obligaciones de servicio público en rutas aéreas entre las islas Canarias 950

§ 154. Orden TMA/677/2020, de 20 de julio, por la que se modifican temporalmente las obligaciones de servicio público establecidas en el Acuerdo del Consejo de Ministros de 23 de febrero de 2018, por el que se declaran obligaciones de servicio público en las rutas aéreas Badajoz-Madrid y Badajoz-Barcelona 954

§ 155. Orden TMA/693/2020, de 21 de julio, por la que se modifican temporalmente las obligaciones de servicio público establecidas en el Acuerdo del Consejo de Ministros de 5 de octubre de 2018, por el que se declaran obligaciones de servicio público en las rutas aéreas Melilla/Almería, Melilla/Granada y Melilla/Sevilla 957

§ 156. Resolución de 23 de septiembre de 2020, de la Dirección de la Agencia Estatal de Seguridad Ferroviaria, de extensión excepcional de la vigencia de los títulos habilitantes contemplados en la Orden FOM/2872/2010, de 5 de noviembre, de personal ferroviario, en virtud de la disposición adicional vigesimoprimera de la Ley 38/2015, de 29 de septiembre, del sector ferroviario, en la redacción dada por la disposición final octava del Real Decreto-ley 28/2020, de 22 de septiembre, de trabajo a distancia 960

MEDIDAS EN EL ÁMBITO DE LA DEFENSA

§ 157. Instrucción de 16 de marzo de 2020, del Ministerio de Defensa, por la que se establecen medidas para la gestión de la situación de la crisis sanitaria ocasionada por el COVID-19 en el ámbito del Ministerio de Defensa 963

§ 158. Orden DEF/291/2020, de 26 de marzo, por la que se establece la competencia para determinar las asignaturas de los currículos de la enseñanza de formación susceptibles de ser impartidos a distancia y se habilita a los Jefes de Estado Mayor de los Ejércitos y la Armada y al Subsecretario de Defensa, en el ámbito de sus competencias, a establecer, con criterios objetivos, el nivel mínimo a alcanzar en los diversos cursos académicos de formación para la verificación de los conocimientos alcanzados por los alumnos 965

§ 159. Orden SND/351/2020, de 16 de abril, por la que se autoriza a las Unidades NBQ de las Fuerzas Armadas y a la Unidad Militar de Emergencias a utilizar biocidas autorizados por el Ministerio de Sanidad en las labores de desinfección para hacer frente a la crisis sanitaria ocasionada por el COVID-19 967

§ 160. Instrucción de 15 de marzo de 2020, del Ministerio de Defensa, por la que se establecen medidas para la gestión de la situación de crisis sanitaria ocasionada por el COVID-19 en el ámbito del Ministerio de Defensa 970

§ 161. Real Decreto 701/2020, de 28 de julio, por el que se crea la medalla conmemorativa de la operación Balmis para reconocer al personal participante en la lucha contra el COVID-19 973

MEDIDAS ECONÓMICAS

§ 162. Real Decreto-ley 6/2020, de 10 de marzo, por el que se adoptan determinadas medidas urgentes en el ámbito económico y para la protección de la salud pública. [Inclusión parcial] 976

§ 163. Real Decreto-ley 7/2020, de 12 de marzo, por el que se adoptan medidas urgentes para responder al impacto económico del COVID-19 985

§ 164. Real Decreto-ley 8/2020, de 17 de marzo, de medidas urgentes extraordinarias para hacer frente al impacto económico y social del COVID-19 1003

§ 165. Resolución de 25 de marzo de 2020, de la Secretaría de Estado de Economía y Apoyo a la Empresa, por la que se publica el Acuerdo del Consejo de Ministros de 24 de marzo de 2020, por el que se aprueban las características del primer tramo de la línea de avales del ICO para empresas y autónomos, para paliar los efectos económicos del COVID-19 1054

§ 166. Resolución de 10 de abril de 2020, de la Secretaría de Estado de Economía y Apoyo a la Empresa, por la que se publica el Acuerdo del Consejo de Ministros de 10 de abril de 2020, por el que se instruye al Instituto de Crédito Oficial a poner en marcha el segundo tramo de la línea de avales aprobada por el Real Decreto-ley 8/2020, de 17 de marzo, y se establece que sus beneficiarios sean las pequeñas y medianas empresas y autónomos afectados por las consecuencias económicas del COVID-19 1059

§ 167. Real Decreto-ley 9/2020, de 27 de marzo, por el que se adoptan medidas complementarias, en el ámbito laboral, para paliar los efectos derivados del COVID-19. [Inclusión parcial] 1062

§ 168. Orden SND/307/2020, 30 de marzo, por la que se establecen los criterios interpretativos para la aplicación del Real Decreto-ley 10/2020, de 29 de marzo, y el modelo de declaración responsable para facilitar los trayectos necesarios entre el lugar de residencia y de trabajo 1070

§ 169. Orden SND/325/2020, de 6 de abril, por la que se establecen criterios interpretativos y se prorroga la validez de los certificados de verificaciones y mantenimientos preventivos establecidos en la regulación de seguridad industrial y metrológica. [Inclusión parcial] 1073

§ 170. Real Decreto-ley 10/2020, de 29 de marzo, por el que se regula un permiso retribuido recuperable para las personas trabajadoras por cuenta ajena que no presten servicios esenciales, con el fin de reducir la movilidad de la población en el contexto de la lucha contra el COVID-19 1074

§ 171. Real Decreto-ley 11/2020, de 31 de marzo, por el que se adoptan medidas urgentes complementarias en el ámbito social y económico para hacer frente al COVID-19 1082

§ 172. Orden ISM/371/2020, de 24 de abril, por la que se desarrolla el artículo 34 del Real Decreto-ley 11/2020, de 31 de marzo, por el que se adoptan medidas urgentes complementarias en el ámbito social y económico para hacer frente al COVID-19 1168

§ 173. Orden TMA/378/2020, de 30 de abril, por la que se definen los criterios y requisitos de los arrendatarios de vivienda habitual que pueden acceder a las ayudas transitorias de financiación establecidas en el artículo 9 del Real Decreto-ley 11/2020, de 31 de marzo, por el que se adoptan medidas urgentes complementarias en el ámbito social y económico para hacer frente al COVID-19 1170

§ 174. Resolución de 1 de mayo de 2020, de la Secretaría de Estado de Transportes, Movilidad y Agenda Urbana, por la que se publica el Convenio con el Instituto de Crédito Oficial, E.P.E., para la gestión de los avales y de la subvención de gastos e intereses por parte del Estado a arrendatarios en la "Línea de avales de arrendamiento COVID-19" 1182

§ 175. Orden TED/320/2020, de 3 de abril, por la que se desarrollan determinados aspectos del derecho a percepción del bono social por parte de trabajadores autónomos que hayan cesado su actividad o hayan visto reducida su facturación como consecuencia del COVID-19 y se modifica el modelo de solicitud del bono social para trabajadores autónomos que hayan visto afectada su actividad como consecuencia del COVID-19, establecido en el Anexo IV del Real Decreto-ley 11/2020, de 31 de marzo, por el que se adoptan medidas urgentes complementarias en el ámbito social y económico para hacer frente al COVID-19 1199

§ 176. Real Decreto-ley 13/2020, de 7 de abril, por el que se adoptan determinadas medidas urgentes en materia de empleo agrario. [Inclusión parcial] 1206

§ 177. Orden ICT/343/2020, de 6 de abril, por la que se aprueban las primas aplicables a la línea de circulante de la Compañía Española de Seguros de Crédito a la Exportación, SA, en el contexto de los efectos del COVID-19 1220

§ 178. Real Decreto-ley 14/2020, de 14 de abril, por el que se extiende el plazo para la presentación e ingreso de determinadas declaraciones y autoliquidaciones tributarias 1223

§ 179. Resolución de 15 de abril de 2020, del Servicio Público de Empleo Estatal, por la que se establecen, en su ámbito de gestión, medidas extraordinarias para hacer frente al impacto del COVID-19 en materia de formación profesional para el empleo en el ámbito laboral 1228

§ 180. Resolución de 8 de abril de 2020, del Servicio Público de Empleo Estatal, por la que se amplía, de forma extraordinaria por la situación derivada del COVID-19, el plazo de justificación de los fondos librados por el Servicio Público de Empleo Estatal a las Comunidades Autónomas en el ejercicio económico 2019, para la gestión de subvenciones del ámbito laboral financiadas con cargo a los presupuestos generales de dicho organismo 1237

§ 181. Resolución de 14 de abril de 2020, del Instituto para la Diversificación y Ahorro de la Energía, E.P.E., M.P., por la que se publica la Resolución de 6 de abril de 2020 del Consejo de Administración, por la que se regulan las condiciones y el procedimiento para solicitar la concesión de moratorias en el pago de cuotas con vencimiento en 2020 de préstamos formalizados al amparo de los programas de ayudas convocados y gestionados por IDAE 1241

§ 182. Real Decreto-ley 15/2020, de 21 de abril, de medidas urgentes complementarias para apoyar la economía y el empleo. [Inclusión parcial] 1247

§ 183. Resolución de 23 de abril de 2020, de la Secretaría General de Pesca, por la que se publican los precios de activación y los costes técnicos y financieros para 2020, del mecanismo de almacenamiento previsto en la organización común de mercados en el sector de los productos de la pesca y de la acuicultura 1286

§ 184. Resolución de 4 de mayo de 2020, de la Secretaría General de Pesca, por la que se publican precios de activación para el año 2020, del mecanismo de almacenamiento previsto en la organización común de mercados en el sector de los productos de la pesca y de la acuicultura, financiado por el Fondo Europeo Marítimo y de Pesca; y se modifica la Resolución de 23 de abril de 2020, por la que se publican los precios de activación y los costes técnicos y financieros para 2020, del mecanismo de almacenamiento previsto en la organización común de mercados en el sector de los productos de la pesca y de la acuicultura 1290

§ 185. Resolución de 30 de abril de 2020, del Servicio Público de Empleo Estatal, por la que se desarrolla el procedimiento para la tramitación de solicitudes del subsidio extraordinario por falta de actividad para las personas integradas en el Sistema Especial para Empleados de Hogar del Régimen 1293

General de la Seguridad Social regulado en el Real Decreto-ley 11/2020, de 31 de marzo, por el que se adoptan medidas urgentes complementarias en el ámbito social y económico para hacer frente al COVID-19 . . . . . .

§ 186. Resolución de 1 de mayo de 2020, del Servicio Público de Empleo Estatal, por la que se establece el procedimiento para la tramitación de solicitudes del subsidio excepcional por desempleo regulado en el artículo 33 del Real Decreto-ley 11/2020, de 31 de marzo, por el que se adoptan medidas urgentes complementarias en el ámbito social y económico para hacer frente al COVID-19 1299

§ 187. Real Decreto-ley 17/2020, de 5 de mayo, por el que se aprueban medidas de apoyo al sector cultural y de carácter tributario para hacer frente al impacto económico y social del COVID-2019 . . 1302

§ 188. Real Decreto 508/2020, de 5 de mayo, por el que se establecen las bases reguladoras para la concesión de las subvenciones estatales destinadas en el ejercicio 2020 a las explotaciones ovinas y caprinas con dificultades de comercialización de corderos y cabritos, durante los meses de marzo y abril, como consecuencia de las limitaciones impuestas por el Real Decreto 463/2020, de 14 de marzo, por el que se declara el estado de alarma para la gestión de la situación de crisis sanitaria ocasionada por el COVID-19, y sus prórrogas 1330

§ 189. Resolución de 6 de mayo de 2020, de la Secretaría de Estado de Economía y Apoyo a la Empresa, por la que se publica el Acuerdo del Consejo de Ministros de 5 de mayo de 2020, por el que se establecen los términos y condiciones del tercer tramo de la línea de avales a préstamos concedidos a empresas y autónomos, a los pagarés incorporados al Mercado Alternativo de Renta Fija (MARF) y a los reavales concedidos por la Compañía Española de Reafianzamiento, SME, Sociedad Anónima (CERSA), y se autorizan límites para adquirir compromisos de gasto con cargo a ejercicios futuros en aplicación de lo dispuesto en el artículo 47 de la Ley 47/2003, de 26 de noviembre, General Presupuestaria 1337

§ 190. Real Decreto-ley 18/2020, de 12 de mayo, de medidas sociales en defensa del empleo 1345

§ 191. Resolución de 19 de mayo de 2020, de la Secretaría de Estado de Economía y Apoyo a la Empresa, por la que se publica el Acuerdo del Consejo de Ministros de 19 de mayo de 2020, por el que se instruye al Instituto de Crédito Oficial a poner en marcha el cuarto tramo de la línea de avales aprobada por el Real Decreto-ley 8/2020, de 17 de marzo, y se establece que sus beneficiarios sean las pequeñas y medianas empresas y autónomos afectados por las consecuencias económicas del COVID-19 1355

§ 192. Resolución de 18 de mayo de 2020, del Departamento de Recaudación de la Agencia Estatal de Administración Tributaria, por la que se modifica el plazo de ingreso en periodo voluntario de los recibos del Impuesto sobre Actividades Económicas del ejercicio 2020 relativos a las cuotas nacionales y provinciales, y se establece el lugar de pago de dichas cuotas 1359

§ 193. Resolución de 11 de mayo de 2020, de la Secretaría General Técnica, por la que se publica el Convenio con el Servicio Público de Empleo Estatal y CECA, para el anticipo de prestaciones por desempleo previamente reconocidas por el Servicio Público de Empleo Estatal 1361

§ 194. Resolución de 11 de mayo de 2020, de la Secretaría General Técnica, por la que se publica el Convenio con el Servicio Público de Empleo Estatal y la Asociación Española de Banca, para el anticipo de prestaciones por desempleo previamente reconocidas por el Servicio Público de Empleo Estatal 1368

§ 195. Resolución de 11 de mayo de 2020, de la Secretaría General Técnica, por la que se publica el Convenio con el Servicio Público de Empleo Estatal y Unión Nacional de Cooperativas de Crédito, para el anticipo de prestaciones por desempleo previamente reconocidas por el Servicio Público de Empleo Estatal 1375

§ 196. Real Decreto-ley 19/2020, de 26 de mayo, por el que se adoptan medidas complementarias en materia agraria, científica, económica, de empleo y Seguridad Social y tributarias para paliar los efectos del COVID-19 1382

§ 197. Real Decreto-ley 20/2020, de 29 de mayo, por el que se establece el ingreso mínimo vital 1413

§ 198. Resolución de 27 de mayo de 2020, de la Dirección General de Seguridad Jurídica y Fe Pública, por la que se aprueban los modelos de solicitud para hacer constar en el Registro de Bienes Muebles la suspensión de las obligaciones contractuales derivadas de préstamo o garantía hipotecaria contratado por persona física que se encuentre en situación de vulnerabilidad económica, en la forma definida por el Real Decreto-ley 11/2020, de 31 de marzo, por el que se adoptan medidas urgentes complementarias en el ámbito social y económico para hacer frente al COVID-19 1458

§ 199. Real Decreto 557/2020, de 9 de junio, por el que se adoptan medidas extraordinarias en el sector del vino para hacer frente a la crisis causada por la pandemia de COVID-19, y por el que se fija una norma de comercialización en el sector del vino y se modifica la regulación sobre declaraciones obligatorias en el sector vitivinícola y el programa de apoyo al sector del vino 1461

§ 200. Resolución de 4 de junio de 2020, de la Subsecretaría, por la que se publica el Convenio con el Servicio Público de Empleo Estatal y las Cajas Rurales Miembro del Grupo Cooperativo Cajamar, para el anticipo de prestaciones por desempleo previamente reconocidas por el Servicio Público de Empleo Estatal 1480

§ 201. Resolución de 2 de junio de 2020, de la Dirección General de la Entidad Pública Empresarial Red.es, M.P., por la que se publica el Convenio con el Instituto de Crédito Oficial, E.P.E., para la instrumentación de la línea "ICO-RED.ES ACELERA" 1505

§ 202. Real Decreto-ley 22/2020, de 16 de junio, por el que se regula la creación del Fondo COVID-19 y se establecen las reglas relativas a su distribución y libramiento 1517

§ 203. Orden HAC/667/2020, de 17 de julio, por la que se determina la cuantía de la distribución definitiva entre las Comunidades Autónomas y Ciudades de Ceuta y Melilla de los recursos previstos en la letra a) del apartado 2 del artículo 2 del Real Decreto-ley 22/2020, de 16 de junio, por el que se regula la creación del Fondo COVID-19 y se establecen las reglas relativas a su distribución y libramiento 1527

§ 204. Resolución de 16 de junio de 2020, de la Secretaría de Estado de Economía y Apoyo a la Empresa, por la que se publica el Acuerdo del Consejo de Ministros de 16 de junio de 2020, por el que se establecen los términos y condiciones del quinto tramo de la línea de avales a préstamos concedidos a empresas y autónomos, a préstamos concedidos a pymes y autónomos del sector turístico y actividades conexas, y financiación concedida a empresas y autónomos para la adquisición de vehículos de motor de transporte por carretera de uso profesional, y se autorizan límites para adquirir compromisos de gasto con cargo a ejercicios futuros, en aplicación de lo dispuesto en el artículo 47 de la Ley 47/2003, de 26 de noviembre, General Presupuestaria 1531

§ 205. Circular 3/2020, de 11 de junio, del Banco de España, por la que se modifica la Circular 4/2017, de 27 de noviembre, a entidades de crédito, sobre normas de información financiera pública y reservada, y modelos de estados financieros 1538

§ 206. Orden SND/337/2020, de 9 de abril, por la que se establecen las medidas necesarias para garantizar el cumplimiento de los servicios esenciales para la distribución al por menor de carburantes y combustibles en estaciones de servicio y postes marítimos, como consecuencia de la declaración del estado de alarma por el Real Decreto 463/2020, de 14 de marzo, para la gestión de la crisis sanitaria ocasionada por el COVID-19 1545

§ 207. Orden TMA/336/2020, de 9 de abril, por la que se incorpora, sustituye y modifican sendos programas de ayuda del Plan Estatal de Vivienda 2018-2021, en cumplimiento de lo dispuesto en 1551

los artículos 10, 11 y 12 del Real Decreto-ley 11/2020, de 31 de marzo, por el que se adoptan medidas urgentes complementarias en el ámbito social y económico para hacer frente al COVID-19 . . . . . .

§ 208. Real Decreto 558/2020, de 9 de junio, por el que se modifican distintos reales decretos que establecen normativa básica de desarrollo de reglamentos de la Unión Europea en materia de frutas y hortalizas y vitivinicultura 1559

§ 209. Resolución de 6 de abril de 2020, de la Tesorería General de la Seguridad Social, por la que se modifican cuantías en materia de aplazamientos en el pago de deudas con la Seguridad Social, fijadas en la Resolución de 16 de julio de 2004, sobre determinación de funciones en materia de gestión recaudatoria de la Seguridad Social; y en el Reglamento General de Recaudación de la Seguridad Social, aprobado por el Real Decreto 1415/2004, de 11 de junio 1579

§ 210. Orden HAC/566/2020, de 12 de junio, por la que se modifica la Orden HAC/998/2019, de 23 de septiembre, por la que se regula el cumplimiento de la obligación de llevanza de la contabilidad de los productos objeto de los Impuestos Especiales de Fabricación 1582

§ 211. Real Decreto-ley 24/2020, de 26 de junio, de medidas sociales de reactivación del empleo y protección del trabajo autónomo y de competitividad del sector industrial 1586

§ 212. Real Decreto-ley 25/2020, de 3 de julio, de medidas urgentes para apoyar la reactivación económica y el empleo 1613

§ 213. Real Decreto-ley 26/2020, de 7 de julio, de medidas de reactivación económica para hacer frente al impacto del COVID-19 en los ámbitos de transportes y vivienda 1667

§ 214. Orden HAC/626/2020, de 6 de julio, por la que se modifica la Orden HAC/1271/2019, de 9 de diciembre, por la que se aprueban las normas de desarrollo de lo dispuesto en el artículo 26 del Reglamento de los Impuestos Especiales, aprobado por Real Decreto 1165/1995, de 7 de julio, sobre marcas fiscales previstas para bebidas derivadas 1716

§ 215. Real Decreto 687/2020, de 21 de julio, por el que se establecen las bases reguladoras para la concesión de las subvenciones estatales destinadas al sector porcino ibérico en el año 2020 1720

§ 216. Orden PCM/679/2020, de 23 de julio, por la que se publica el Acuerdo del Consejo de Ministros de 21 de julio de 2020, por el que se establece el funcionamiento del Fondo de apoyo a la solvencia de empresas estratégicas 1729

§ 217. Resolución de 28 de julio de 2020, de la Secretaría de Estado de Economía y Apoyo a la Empresa, por la que se publica el Acuerdo del Consejo de Ministros de 28 de julio de 2020, por el que se establecen los términos y condiciones del primer tramo de la línea de avales a financiación concedida a empresas y autónomos con la finalidad principal de financiar inversiones y se autorizan límites para adquirir compromisos de gasto con cargo a ejercicios futuros, en aplicación de lo dispuesto en el artículo 47 de la Ley 47/2003, de 26 de noviembre, General Presupuestaria . . 1740

§ 218. Real Decreto 703/2020, de 28 de julio, por el que se aprueban las bases reguladoras de las ayudas a la paralización temporal de la actividad pesquera para poder hacer frente al impacto económico y social derivado de la pandemia de COVID-19, se convocan dichas ayudas para el primer tramo del ejercicio 2020 y se modifican distintos reales decretos relativos a la regulación de las organizaciones profesionales en el sector de la pesca y la acuicultura y para el ejercicio de la pesca recreativa 1746

§ 219. Resolución de 28 de julio de 2020, de la Subsecretaría, por la que se publica el Convenio entre la Agencia Estatal de Administración Tributaria y el Instituto de Crédito Oficial, E.P.E., para el intercambio de información en relación con la línea de avales creada por el Real Decreto-ley 8/2020, de 17 de marzo, de medidas urgentes extraordinarias para hacer frente al impacto económico y social del COVID-19 1785

§ 220. Resolución de 6 de agosto de 2020, de la Subsecretaría, por la que se publica el Convenio con la Sociedad Anónima Estatal de Caución Agraria, para instrumentar las subvenciones previstas en el Real Decreto-ley 8/2020, de 17 de marzo, de medidas urgentes extraordinarias para hacer frente al impacto económico y social del COVID-19 1794

§ 221. Real Decreto-ley 30/2020, de 29 de septiembre, de medidas sociales en defensa del empleo 1800

OTRAS MEDIDAS

§ 222. Resolución de 20 de marzo de 2020, de la Subsecretaría, por la que se acuerda la reanudación del procedimiento para solicitar y conceder la Gracia del Indulto 1839

§ 223. Resolución 400/38088/2020, de 23 de marzo, de la Subsecretaría, por la que se acuerda la reanudación del procedimiento para solicitar y conceder la Gracia del Indulto 1841

§ 224. Resolución de 20 de marzo de 2020, de la Intervención General de la Administración del Estado, sobre medidas a adoptar en el ámbito de la comprobación material de la inversión, durante el período de duración del estado de alarma declarado como consecuencia de la situación de crisis sanitaria ocasionada por el COVID-19 1843

§ 225. Resolución de 23 de marzo de 2020, de la Intervención General de la Administración del Estado, por la que se publica el Acuerdo del Consejo de Ministros de 17 de marzo de 2020, por el que se adoptan medidas urgentes y excepcionales en el ámbito del control de la gestión económico-financiera efectuado por la Intervención General de la Administración del Estado como consecuencia del COVID-19 1846

§ 226. Resolución de 20 de marzo de 2020, de la Comisión Nacional del Mercado de Valores, sobre la suspensión de plazos administrativos prevista en el Real Decreto 463/2020, relativo al estado de alarma 1849

§ 227. Orden APA/288/2020, de 24 de marzo, por la que se modifican determinados plazos para la tramitación de los procedimientos establecidos en el Real Decreto 1363/2018, de 2 de noviembre, para la aplicación de las medidas del programa de apoyo 2019-2023 al sector vitivinícola español para el año 2020, como consecuencia de la aplicación del estado de alarma declarado por el Real Decreto 463/2020, de 14 de marzo 1851

§ 228. Orden SND/297/2020, de 27 de marzo, por la que se encomienda a la Secretaría de Estado de Digitalización e Inteligencia Artificial, del Ministerio de Asuntos Económicos y Transformación Digital, el desarrollo de diversas actuaciones para la gestión de la crisis sanitaria ocasionada por el COVID-19 1853

§ 229. Resolución de 30 de abril de 2020, de la Secretaría General de Administración Digital, por la que se publica el Convenio entre la Secretaría de Estado de Digitalización e Inteligencia Artificial y Telefónica Digital España, SLU, para la operación de la Aplicación ASISTENCIACOVID19 en el contexto de la situación de crisis sanitaria ocasionada por el COVID-19 1857

§ 230. Resolución de 27 de marzo de 2020, de la Secretaría General de Formación Profesional, por la que se aprueba una moratoria en la presentación de las justificaciones económicas y técnicas de las actuaciones de los Programas de Cooperación Territorial 2018: de Evaluación y acreditación de las competencias profesionales, de Calidad de la Formación Profesional del Sistema Educativo, de Formación Profesional Dual, y de Formación, perfeccionamiento y movilidad del profesorado 1880

§ 231. Real Decreto-ley 12/2020, de 31 de marzo, de medidas urgentes en materia de protección y asistencia a las víctimas de violencia de género 1883

§ 232. Orden SND/325/2020, de 6 de abril, por la que se establecen criterios interpretativos y se prorroga la validez de los certificados de verificaciones y mantenimientos preventivos establecidos en la regulación de seguridad industrial y metrológica. [Inclusión parcial] 1891

§ 233. Resolución de 27 de marzo de 2020, de la Dirección General de Seguridad Jurídica y Fe Pública, por la que se acuerda la reanudación de los procedimientos de adquisición de la nacionalidad española regulados en el Real Decreto 1004/2015, de 6 de noviembre, por el que se aprueba el reglamento por el que se regula el procedimiento para la adquisición de la nacionalidad española por residencia y en la Ley 12/2015, de 24 de junio, en materia de concesión de la nacionalidad española a los sefardíes originarios de España 1893

§ 234. Acuerdo de 6 de abril de 2020, de la Comisión Nacional de los Mercados y la Competencia, relativo a la suspensión de plazos y tramitación de procedimientos en el marco del estado de alarma declarado por el Real Decreto 463/2020, de 14 de marzo 1895

§ 235. Resolución de 7 de abril de 2020, de la Secretaría de Estado de Derechos Sociales, por la que se publican diversas medidas que afectan a las actividades de juego de la ONCE, como consecuencia de la aprobación del Real Decreto 463/2020, de 14 de marzo, por el que se declara el estado de alarma para la gestión de la situación de crisis sanitaria ocasionada por el COVID-19 1898

§ 236. Resolución de 26 de junio de 2020, de la Secretaría de Estado de Derechos Sociales, por la que se publican medidas que afectan a las actividades de juego de la ONCE, como consecuencia de la aprobación del Real Decreto 463/2020, de 14 de marzo, por el que se declara el estado de alarma para la gestión de la situación de crisis sanitaria ocasionada por el COVID-19 1907

§ 237. Resolución de 13 de abril de 2020, de la Mutualidad General de Funcionarios Civiles del Estado, por la que se garantiza durante el estado de alarma la continuidad del abono del subsidio por incapacidad temporal, riesgo durante el embarazo y riesgo durante la lactancia natural de los mutualistas 1916

§ 238. Orden APA/349/2020, de 15 de abril, por la que se prorrogan las autorizaciones de los proyectos relativos al uso de animales con fines científicos concedidas en virtud del Real Decreto 53/2013, de 1 de febrero, por el que se establecen las normas básicas aplicables para la protección de los animales utilizados en experimentación y otros fines científicos, incluyendo la docencia 1920

§ 239. Orden TFP/350/2020, de 16 de abril, por la que se modifica la Orden TFP/2/2020, de 8 de enero, por la que se determina la fecha a partir de la cual será efectiva la obligación de relacionarse a través de medios electrónicos con la Oficina de Conflictos de Intereses en los procedimientos previstos en la Ley 3/2015, de 30 de marzo, reguladora del ejercicio del alto cargo de la Administración General del Estado y su Reglamento de desarrollo, aprobado por Real Decreto 1208/2018, de 28 de septiembre; y por la que se aprueban los modelos de declaraciones, comunicaciones y documentos electrónicos 1922

§ 240. Orden EFP/361/2020, de 21 de abril, por la que se adoptan medidas excepcionales en materia de flexibilización de las enseñanzas de Formación Profesional del Sistema Educativo y de las enseñanzas de Régimen Especial 1924

§ 241. Orden PCM/362/2020, de 22 de abril, por la que se modifica la Orden PCM/139/2020, de 17 de febrero, por la que se determinan las características, el diseño y el contenido de la evaluación de Bachillerato para el acceso a la Universidad, y las fechas máximas de realización y de resolución de los procedimientos de revisión de las calificaciones obtenidas en el curso 2019-2020 1929

§ 242. Resolución de 20 de abril de 2020, de la Agencia Española de Medicamentos y Productos Sanitarios, relativa a la no suspensión de plazos administrativos en actividades de fabricación e importación de productos cosméticos 1932

§ 243. Orden EFP/365/2020, de 22 de abril, por la que se establecen el marco y las directrices de actuación para el tercer trimestre del curso 2019-2020 y el inicio del curso 2020-2021, ante la situación de crisis ocasionada por el COVID-19 1934

§ 244. Resolución de 27 de abril de 2020, de la Comisión Ejecutiva del Banco de España, sobre la continuación del procedimiento aplicable en la presentación de reclamaciones y quejas, cuya 1949

tramitación y resolución sea competencia del Banco de España, regulado en el artículo 30 de la Ley 44/2002, de 22 de noviembre, de Medidas de Reforma del Sistema Financiero y en la Orden ECC/2502/2012, de 16 de noviembre . . . . . .

§ 245. Resolución de 29 de abril de 2020, de la Secretaría General de Administración Digital, por la que se acuerda la continuación de los procedimientos administrativos de autorización de nuevos sistemas de identificación y firma electrónica mediante clave concertada y cualquier otro sistema que las Administraciones consideren válido a que se refieren los artículos 9.2 c) y 10.2 c) de la Ley 39/2015, de 1 de octubre, del Procedimiento Administrativo Común de las Administraciones Públicas, en aplicación de la disposición adicional tercera del Real Decreto 463/2020, de 14 de marzo, por el que se declara el estado de alarma para la gestión de la situación de crisis sanitaria ocasionada por el COVID-19 1951

§ 246. Orden APA/377/2020, de 28 de abril, por la que se modifican, para el año 2020, diversos plazos establecidos en los Reales Decretos 1075/2014, 1076/2014, 1077/2014 y 1078/2014, todos ellos de 19 de diciembre, dictados para la aplicación en España de la Política Agrícola Común 1953

§ 247. Orden APA/452/2020, de 26 de mayo, por la que se acuerda la no suspensión de los plazos previstos en la Orden APA/377/2020, de 28 de abril, por la que se modifican, para el año 2020, diversos plazos establecidos en los Reales Decretos 1075/2014, 1076/2014, 1077/2014 y 1078/2014, todos ellos de 19 de diciembre, dictados para la aplicación en España de la Política Agrícola Común 1958

§ 248. Resolución de 29 de abril de 2020, de la Mutualidad General de Funcionarios Civiles del Estado, por la que se modifican los Anexos II y III de la Orden APU/2245/2005, de 30 de junio, por la que se regulan las prestaciones complementarias de la asistencia sanitaria en MUFACE y se establece el procedimiento de financiación de bombas portátiles de infusión subcutánea continua de insulina 1962

§ 249. Resolución de 30 de abril de 2020, de la Secretaría de Estado de Educación, para la adaptación de la Resolución de 24 de julio de 2019, de la Secretaría de Estado de Educación y Formación Profesional, por la que se dictan instrucciones relativas al programa de doble titulación Bachiller-Baccalauréat correspondientes al curso 2019-2020, ante la situación de crisis ocasionada por el COVID-19 1964

§ 250. Acuerdo de 6 de mayo de 2020, del Pleno del Tribunal Constitucional, sobre cómputo de los plazos procesales y administrativos que fueron suspendidos por Acuerdo de 16 de marzo de 2020, durante la vigencia del Real Decreto 463/2020, de 14 de marzo 1967

§ 251. Orden INT/395/2020, de 8 de mayo, por la que se amplía el plazo de rendición de cuentas de las asociaciones de utilidad pública de ámbito estatal debido a la crisis sanitaria provocada por el COVID-19 1968

§ 252. Resolución de 11 de mayo de 2020, de la Secretaría de Estado de Educación, por la que se modifica el calendario del proceso de admisión de alumnos en centros docentes públicos y privados concertados que imparten el segundo ciclo de educación infantil, educación primaria, educación secundaria y bachillerato en las Ciudades de Ceuta y Melilla, para el curso 2020/2021, y se amplían instrucciones 1970

§ 253. Resolución de 6 de mayo de 2020, de la Secretaría General de Formación Profesional, por la que se amplía, de forma extraordinaria por la situación derivada del COVID-19, el plazo de ejecución de las actuaciones de los Programas de Cooperación Territorial de Evaluación y acreditación de las competencias profesionales, de Calidad de la Formación Profesional del Sistema Educativo, de Formación Profesional Dual, y de Formación, perfeccionamiento y movilidad del profesorado; cuyos criterios de distribución a las Comunidades Autónomas para su financiación se formalizan por Acuerdos del Consejo de Ministros de 22 de noviembre de 2019 1974

§ 254. Orden SND/413/2020, de 15 de mayo, por la que se establecen medidas especiales para la inspección técnica de vehículos 1977

§ 255. Resolución de 14 de mayo de 2020, de la Secretaría de Estado de Derechos Sociales, por la que se publican diversas medidas que afectan a las actividades de juego de la ONCE, como consecuencia de la aprobación del Real Decreto 463/2020, de 14 de marzo, por el que se declara el estado de alarma para la gestión de la situación de crisis sanitaria ocasionada por el COVID-19 1979

§ 256. Resolución de 13 de mayo de 2020, de la Dirección General de Seguridad Jurídica y Fe Pública, por la que se acuerda la prórroga del plazo de subsanación de las solicitudes de nacionalidad en virtud de la Ley 12/2015, de 24 de junio, en materia de concesión de la nacionalidad española a los sefardíes originarios de España y se aclaran aspectos de la tramitación de los expedientes 1984

§ 257. Real Decreto 538/2020, de 26 de mayo, por el que se declara luto oficial por los fallecidos como consecuencia de la pandemia COVID-19 1986

§ 258. Resolución de 22 de mayo de 2020, de la Secretaría de Estado de Educación, por la que se amplia, de forma extraordinaria por la situación derivada del COVID-19, el plazo de ejecución de las actuaciones de los Programas de Cooperación Territorial de Orientación y refuerzo para el avance y apoyo en la educación, cuyos criterios de distribución a las Comunidades Autónomas para su financiación se formalizan por Acuerdos de los Consejos de Ministros de 7 de diciembre de 2018 y de 15 de noviembre de 2019 1988

§ 259. Orden TED/456/2020, de 27 de mayo, por la que se aprueban cuotas extraordinarias a abonar a la Corporación de Reservas Estratégicas de Productos Petrolíferos como consecuencia de los efectos de la crisis ocasionada por el COVID-19 1990

§ 260. Instrucción de 28 de mayo de 2020, de la Dirección General de Seguridad Jurídica y Fe Pública, sobre levantamiento de la suspensión de plazos administrativos 1997

§ 261. Resolución de 28 de mayo de 2020, de la Secretaría General de Pesca, por la que se publican precios de activación para el año 2020, del mecanismo de almacenamiento previsto en la organización común de mercados en el sector de los productos de la pesca y de la acuicultura 2001

§ 262. Resolución de 19 de mayo de 2020, de la Dirección General de la Marina Mercante, por la que se acuerda la continuación en la tramitación de los procedimientos administrativos para el otorgamiento de exenciones de la obligatoriedad de utilización del servicio portuario de practicaje, en aplicación del apartado 4 de la disposición adicional tercera del Real Decreto 463/2020, de 14 de marzo, por el que se declara el estado de alarma para la gestión de la situación de crisis sanitaria ocasionada por el COVID-19 2003

§ 263. Orden APA/508/2020, de 5 de junio, por la que, como consecuencia de la aplicación del estado de alarma declarado por el Real Decreto 463/2020, de 14 de marzo, se adecúan ciertas condiciones y plazos previstos en el Real Decreto 169/2018, de 23 de marzo, por el que se establecen las bases reguladoras para la concesión de subvenciones a la ejecución de proyectos de innovación de interés general por grupos operativos de la Asociación Europea para la Innovación en materia de productividad y sostenibilidad agrícolas 2005

§ 264. Resolución de 3 de junio de 2020, de la Secretaría de Estado de Derechos Sociales, por la que se publican diversas medidas que afectan a las actividades de juego de la ONCE, como consecuencia de la aprobación del Real Decreto 463/2020, de 14 de marzo, por el que se declara el estado de alarma para la gestión de la situación de crisis sanitaria ocasionada por el COVID-19 2010

§ 265. Orden SND/421/2020, de 18 de mayo, por la que se adoptan medidas relativas a la prórroga de las autorizaciones de estancia y residencia y/o trabajo y a otras situaciones de los extranjeros en España, en aplicación del Real Decreto 463/2020, de 14 de marzo, por el que se declara el estado de alarma para la gestión de la situación de crisis sanitaria ocasionada por el COVID-19 2016

§ 266. Resolución de 8 de junio de 2020, de la Secretaría General de Sanidad, por la que se publica el Convenio con la Fundación Bancaria la Caixa, el Consejo General de Colegios Oficiales de Médicos, el Consejo General de la Psicología, el Consejo General de Enfermería y la Fundación 2020

Galatea, para dar a conocer un servicio telemático de apoyo psicológico para los profesionales de la salud en situación de sufrimiento emocional afectados por la situación de COVID-19 . . . . . .

§ 267. Resolución de 19 de junio de 2020, de la Dirección General de la Industria Alimentaria, por la que se resuelve favorablemente la modificación temporal del pliego de condiciones de la Denominación de Origen Protegida Cava 2027

§ 268. Resolución de 26 de junio de 2020, de la Secretaría General Técnica, por la que se publica el Convenio entre el Servicio Público de Empleo Estatal y Caixabank SA, sobre cesión de información 2029

§ 269. Resolución de 30 de junio de 2020, de la Subsecretaría, por la que se publica la Resolución de 25 de junio de 2020, conjunta de la Secretaría de Estado de Educación y la Secretaría General de Universidades, por la que, a consecuencia de la crisis sanitaria ocasionada por el COVID-19, se establecen nuevas adaptaciones de la evaluación de Bachillerato para el acceso a la Universidad a las necesidades y situación de los centros españoles situados en el exterior del territorio nacional, los programas educativos en el exterior, los programas internacionales, el alumnado procedente de sistemas educativos extranjeros y las enseñanzas a distancia, en el curso 2019-2020 2035

§ 270. Orden CUD/614/2020, de 3 de julio, por la que se habilita el mes de agosto a los efectos de presentación de candidaturas o celebración de votaciones en los procesos electorales en las federaciones deportivas españolas a celebrar en 2020 2038

§ 271. Resolución de 7 de julio de 2020, de la Subsecretaría, por la que se publica la Resolución de 5 de julio de 2020, conjunta de la Secretaría de Estado de Educación y la Secretaría General de Universidades, por la que se prevé la adaptación de las condiciones de realización de las pruebas para la evaluación de Bachillerato para el acceso a la Universidad a las necesidades y situación de los centros españoles situados en el exterior del territorio nacional, los programas educativos en el exterior, los programas internacionales, el alumnado procedente de sistemas educativos extranjeros y las enseñanzas a distancia, en el curso 2019-2020, derivadas tanto de la situación sanitaria ocasionada por la pandemia producida por el COVID-19, como de las medidas adoptadas para contenerla por las autoridades de sus respectivos países 2040

§ 272. Real Decreto 692/2020, de 21 de julio, para la adaptación de la gestión del canon de ocupación y aprovechamiento del dominio público marítimo-terrestre regulado en el artículo 84 de la Ley 22/1988, de 28 de julio, de Costas, a las medidas excepcionales adoptadas por las autoridades sanitarias para hacer frente a la emergencia provocada por el COVID-19 2043

§ 273. Resolución de 21 de julio de 2020, de la Dirección General de Seguridad Jurídica y Fe Pública, por la que se acuerda el restablecimiento de medidas en caso de rebrotes de COVID-19 2047

§ 274. Orden EFP/748/2020, de 29 de julio, por la que se adoptan medidas excepcionales para la flexibilización de la impartición de certificados de profesionalidad 2052

§ 275. Orden ETD/777/2020, de 3 de agosto, por la que se acuerda la emisión, acuñación y puesta en circulación de monedas de colección de 30 euro "Agradecimiento a todas las personas y colectivos profesionales que más han destacado en la lucha contra la enfermedad COVID-19 en nuestro país" 2059

§ 276. Resolución de 31 de julio de 2020, de la Secretaría de Estado de Educación, por la que se publica el Acuerdo del Consejo de Ministros de 21 de julio de 2020, por el que se formalizan los criterios de distribución a las Comunidades Autónomas, aprobados por la Conferencia Sectorial de Educación, así como la distribución resultante del crédito destinado en el año 2020 al Programa de cooperación territorial para la orientación, avance y enriquecimiento educativo en la situación de emergencia educativa del curso 2020-21 provocada por la pandemia del COVID-19: #PROA+ (20-21) 2063

§ 277. Orden INT/826/2020, de 3 de septiembre, por la que se modifican en lo relativo a plazos de adecuación de medidas de seguridad electrónica, la Orden INT/314/2011, de 1 de febrero, sobre empresas de seguridad privada, la Orden INT/316/2011, de 1 de febrero, sobre funcionamiento de los sistemas de alarma en el ámbito de la seguridad privada, y la Orden INT/317/2011, de 1 de febrero, sobre medidas de seguridad privada 2074

§ 278. Resolución de 28 de agosto de 2020, de la Dirección General de Seguridad Jurídica y Fe Pública, por la que se acuerda el restablecimiento de medidas en caso de rebrotes de COVID-19 en el Registro de Telde 2077

§ 279. Ley 3/2020, de 18 de septiembre, de medidas procesales y organizativas para hacer frente al COVID-19 en el ámbito de la Administración de Justicia 2079

§ 280. Resolución de 11 de septiembre de 2020, de la Dirección General de Seguridad Jurídica y Fe Pública, por la que se acuerda el restablecimiento de medidas por rebrotes de COVID-19 en el Registro de Lorca n.º 1 2104

§ 281. Real Decreto-ley 28/2020, de 22 de septiembre, de trabajo a distancia. [Inclusión parcial] 2108

§ 282. Real Decreto-ley 29/2020, de 29 de septiembre, de medidas urgentes en materia de teletrabajo en las Administraciones Públicas y de recursos humanos en el Sistema Nacional de Salud para hacer frente a la crisis sanitaria ocasionada por la COVID-19 2113

§ 283. Real Decreto-ley 31/2020, de 29 de septiembre, por el que se adoptan medidas urgentes en el ámbito de la educación no universitaria 2123

ÍNDICE SISTEMÁTICO

§ 1. NORMAS DE DERECHO DE LA UNIÓN EUROPEA, ESTATAL Y AUTONÓMICO 1

APARTADO I: DISPOSICIONES DE LA UNIÓN EUROPEA 1
DOUE SERIE L (Legislación) 1
DOUE SERIE C (Comunicaciones e Informaciones) 13
. 17
APARTADO II: NORMATIVA DE LAS CCAA Y CIUDADES AUTÓNOMAS 17
COMUNIDAD AUTÓNOMA DE ANDALUCÍA 17
. 17
COMUNIDAD AUTÓNOMA DE ARAGÓN 54
COMUNIDAD AUTÓNOMA DEL PRINCIPADO DE ASTURIAS 64
COMUNIDAD AUTÓNOMA DE LAS ILLES BALEARS 71
COMUNIDAD AUTÓNOMA DE CANARIAS 85
COMUNIDAD AUTÓNOMA DE CANTABRIA 90
COMUNIDAD AUTÓNOMA DE CASTILLA-LA MANCHA 96
. 96
COMUNIDAD DE CASTILLA Y LEÓN 116
COMUNIDAD AUTÓNOMA DE CATALUÑA 125
COMUNIDAD AUTÓNOMA DE EXTREMADURA 141
COMUNIDAD AUTÓNOMA DE GALICIA 151
COMUNIDAD AUTÓNOMA DE LA RIOJA 170
. 170
COMUNIDAD DE MADRID 175
COMUNIDAD AUTÓNOMA DE LA REGIÓN DE MURCIA 182
COMUNIDAD FORAL DE NAVARRA 191
COMUNIDAD AUTÓNOMA DEL PAÍS VASCO 201
COMUNIDAD VALENCIANA 207
CIUDAD AUTÓNOMA DE CEUTA 224
CIUDAD AUTÓNOMA DE MELILLA 228

DECLARACIÓN DEL ESTADO DE ALARMA POR LA CRISIS SANITARIA COVID-19

§ 2. Constitución Española. [Inclusión parcial] 232

[. . .]

TÍTULO V. De las relaciones entre el Gobierno y las Cortes Generales 232

[. . .]

§ 3. Ley Orgánica 4/1981, de 1 de junio, de los estados de alarma, excepción y sitio. [Inclusión parcial] 234

Preámbulo 234
CAPÍTULO PRIMERO. Disposiciones comunes a los tres estados 234
CAPÍTULO II. El estado de alarma 235

[. . .]

§ 4. Ley 8/2011, de 28 de abril, por la que se establecen medidas para la protección de las infraestructuras críticas. [Inclusión parcial]. 237

Artículos 237

[. . .]

§ 5. Real Decreto 463/2020, de 14 de marzo, por el que se declara el estado de alarma para la gestión de la situación de crisis sanitaria ocasionada por el COVID-19 239

Preámbulo 239
Artículos 240
Disposiciones adicionales 247
Disposiciones finales 249
ANEXO. Relación de equipamientos y actividades cuya apertura al público queda suspendida con arreglo a lo dispuesto en el artículo 10. 249

§ 6. Resolución de 24 de febrero de 1982 por la que se ordena la publicación en el «Boletín Oficial del Estado» del nuevo Reglamento del Congreso de los Diputados. [Inclusión parcial] 252

[. . .]

TITULO III. DE LA ORGANIZACION DEL CONGRESO 252

[. . .]

CAPITULO V. De la Diputación Permanente 252
TITULO VII. DEL OTORGAMIENTO DE AUTORIZACIONES Y OTROS ACTOS DEL CONGRESO CON EFICACIA JURIDICA DIRECTA. 252

[. . .]

CAPITULO III. De los estados de alarma, de excepción y de sitio 253

[. . .]

§ 7. Resolución de 25 de marzo de 2020, del Congreso de los Diputados, por la que se ordena la publicación del Acuerdo de autorización de la prórroga del estado de alarma declarado por el Real Decreto 463/2020, de 14 de marzo 254

Preámbulo 254
Artículos 254

§ 8. Real Decreto 476/2020, de 27 de marzo, por el que se prorroga el estado de alarma declarado por el Real Decreto 463/2020, de 14 de marzo, por el que se declara el estado de alarma para la gestión de la situación de crisis sanitaria ocasionada por el COVID-19. 256

Preámbulo 256
Artículos 257
Disposiciones finales 257

§ 9. Resolución de 9 de abril de 2020, del Congreso de los Diputados, por la que se ordena la publicación del Acuerdo de autorización de la prórroga del estado de alarma declarado por el Real Decreto 463/2020, de 14 de marzo 258

Parte dispositiva 258

§ 10. Real Decreto 487/2020, de 10 de abril, por el que se prorroga el estado de alarma declarado por el Real Decreto 463/2020, de 14 de marzo, por el que se declara el estado de alarma para la gestión de la situación de crisis sanitaria ocasionada por el COVID-19. 259

Preámbulo 259
Artículos 261
Disposiciones finales 262

§ 11. Resolución de 22 de abril de 2020, del Congreso de los Diputados, por la que se ordena la publicación del Acuerdo de autorización de la prórroga del estado de alarma declarado por el Real Decreto 463/2020, de 14 de marzo . . . 263

Parte dispositiva . . . 263

§ 12. Real Decreto 492/2020, de 24 de abril, por el que se prorroga el estado de alarma declarado por el Real Decreto 463/2020, de 14 de marzo, por el que se declara el estado de alarma para la gestión de la situación de crisis sanitaria ocasionada por el COVID-19. . . . 265

Preámbulo . . . 265
Artículos . . . 270
Disposiciones finales . . . 270

§ 13. Resolución de 6 de mayo de 2020, del Congreso de los Diputados, por la que se ordena la publicación del Acuerdo de autorización de la prórroga del estado de alarma declarado por el Real Decreto 463/2020, de 14 de marzo . . . 272

Preámbulo . . . 272
Artículos . . . 272

§ 14. Real Decreto 514/2020, de 8 de mayo, por el que se prorroga el estado de alarma declarado por el Real Decreto 463/2020, de 14 de marzo, por el que se declara el estado de alarma para la gestión de la situación de crisis sanitaria ocasionada por el COVID-19. . . . 274

Preámbulo . . . 274
Artículos . . . 280
Disposiciones adicionales . . . 281
Disposiciones finales . . . 281

§ 15. Resolución de 20 de mayo de 2020, del Congreso de los Diputados, por la que se ordena la publicación del Acuerdo de autorización de la prórroga del estado de alarma declarado por el Real Decreto 463/2020, de 14 de marzo . . . 282

Parte dispositiva . . . 282

§ 16. Real Decreto 537/2020, de 22 de mayo, por el que se prorroga el estado de alarma declarado por el Real Decreto 463/2020, de 14 de marzo, por el que se declara el estado de alarma para la gestión de la situación de crisis sanitaria ocasionada por el COVID-19. . . . 285

Preámbulo . . . 285
Artículos . . . 293
Disposiciones derogatorias . . . 294
Disposiciones finales . . . 295

§ 17. Resolución de 3 de junio de 2020, del Congreso de los Diputados, por la que se ordena la publicación del Acuerdo de autorización de la prórroga del estado de alarma declarado por el Real Decreto 463/2020, de 14 de marzo . . . 296

Parte dispositiva . . . 296

§ 18. Real Decreto 555/2020, de 5 de junio, por el que se prorroga el estado de alarma declarado por el Real Decreto 463/2020, de 14 de marzo, por el que se declara el estado de alarma para la gestión de la situación de crisis sanitaria ocasionada por el COVID-19. . . . 299

Preámbulo . . . 299
Artículos . . . 305
Disposiciones finales . . . 307

TRANSICIÓN HACIA UNA NUEVA NORMALIDAD

§ 19. Orden TMA/384/2020, de 3 de mayo, por la que se dictan instrucciones sobre la utilización de mascarillas en los distintos medios de transporte y se fijan requisitos para garantizar una movilidad segura de conformidad con el plan para la transición hacia una nueva normalidad 308

Preámbulo . . . 308
Artículos . . . 309
Disposiciones derogatorias . . . 310
Disposiciones finales . . . 310

§ 20. Orden SND/387/2020, de 3 de mayo, por la que se regula el proceso de cogobernanza con las comunidades autónomas y ciudades de Ceuta y Melilla para la transición a una nueva normalidad . . . 311

Preámbulo . . . 311
Artículos . . . 313

§ 21. Orden SND/388/2020, de 3 de mayo, por la que se establecen las condiciones para la apertura al público de determinados comercios y servicios, y la apertura de archivos, así como para la práctica del deporte profesional y federado . . . 316

Preámbulo . . . 316
CAPÍTULO I. Condiciones para la apertura al público de establecimientos y locales comerciales minoristas y de prestación de servicios asimilados . . . 318
CAPÍTULO II. Condiciones en las que deben desarrollarse las actividades de hostelería y restauración . . . 318
CAPÍTULO III. Condiciones en las que debe desarrollarse la actividad deportiva profesional y federada . . . 319
CAPÍTULO IV. Condiciones para la apertura al público, realización de actividades y prestación de servicios en los archivos, de cualquier titularidad y gestión . . . 321
Disposiciones adicionales . . . 322
Disposiciones finales . . . 322

§ 22. Resolución de 4 de mayo de 2020, de la Presidencia del Consejo Superior de Deportes, por la que se aprueba y publica el Protocolo básico de actuación para la vuelta a los entrenamientos y el reinicio de las competiciones federadas y profesionales . . . 324

Preámbulo . . . 324
Artículos . . . 324
PANDEMIA DE COVID 19. Protocolo básico de actuación para la vuelta a los entrenamientos y el reinicio de las competiciones federadas y profesionales . . . 325
I. INTRODUCCIÓN . . . 325
II. REINCORPORACIÓN A LA ACTIVIDAD DEPORTIVA . . . 327
III. CONFIRMACIÓN DEL PROTOCOLO DEL CSD. APOYO DE PROTOCOLOS SANITARIOS COMPLEMENTARIOS . . . 335
IV. CONCLUSIONES . . . 335
V. FUENTES . . . 336
VI. ANEXOS . . . 337

§ 23. Orden JUS/394/2020, de 8 de mayo, por la que se aprueba el Esquema de Seguridad Laboral y el Plan de Desescalada para la Administración de Justicia ante el COVID-19 . . . 339

Preámbulo . . . 339
Artículos . . . 340
ANEXO I. Medidas de seguridad laboral durante la pandemia COVID-19 y para la transición y recuperación progresiva de la actividad ordinaria de la Administración de Justicia . . . 340
ANEXO II. Plan de Desescalada-Inicio de la reincorporación programada . . . 347
ANEXO III. Criterios para la cobertura de turnos de tarde en la Administración de Justicia . . . 348

§ 24. Orden SND/399/2020, de 9 de mayo, para la flexibilización de determinadas restricciones de ámbito nacional, establecidas tras la declaración del estado de alarma en aplicación de la fase 1 del Plan para la transición hacia una nueva normalidad 350

Preámbulo 350
CAPÍTULO I. Disposiciones generales 353
Sección 1.ª Objeto y ámbito de aplicación. 353
Sección 2.ª Medidas de higiene y prevención 353
CAPÍTULO II. Flexibilización de medidas de carácter social 355
CAPÍTULO III. Condiciones para la reapertura al público de establecimientos y locales comerciales minoristas y de prestación de servicios asimilados 357
CAPÍTULO IV. Condiciones para la reapertura al público de terrazas de los establecimientos de hostelería y restauración 360
CAPÍTULO V. De los servicios y prestaciones en materia de servicios sociales. 361
CAPÍTULO VI. Condiciones para la reapertura de los centros educativos y universitarios 362
CAPÍTULO VII. Medidas de flexibilización en materia de ciencia e innovación 363
CAPÍTULO VIII. Condiciones para la reapertura al público de las bibliotecas 364
CAPÍTULO IX. Condiciones para la apertura al público de los museos 365
CAPÍTULO X. Condiciones en las que deben desarrollarse la producción y rodaje de obras audiovisuales 366
CAPÍTULO XI. Apertura al público de los locales y establecimientos en los que se desarrollen actos y espectáculos culturales 368
CAPÍTULO XII. Condiciones en las que debe desarrollarse la actividad deportiva profesional y federada 370
CAPÍTULO XIII. Apertura al público de los hoteles y establecimientos turísticos 373
CAPÍTULO XIV. Condiciones para el desarrollo de actividades en la naturaleza 374
CAPÍTULO XV. Condiciones para el desarrollo de la actividad cinegética y la pesca deportiva y recreativa 375
CAPÍTULO XVI. Condiciones para el desarrollo de actividades de formación práctica presencial para personal ferroviario 375
Disposiciones adicionales 375
Disposiciones derogatorias 376
Disposiciones finales 376
ANEXO. Unidades Territoriales 378

§ 25. Orden TMA/400/2020, de 9 de mayo, por la que se establecen las condiciones a aplicar en la fase I de la desescalada en materia de movilidad y se fijan otros requisitos para garantizar una movilidad segura. 379

Preámbulo 379
Artículos 381
Disposiciones derogatorias 386
Disposiciones finales 387

§ 26. Orden SND/403/2020, de 11 mayo, sobre las condiciones de cuarentena a las que deben someterse las personas procedentes de otros países a su llegada a España, durante la situación de crisis sanitaria ocasionada por el COVID-19 389

Preámbulo 389
Artículos 391
Disposiciones finales 391

§ 27. Orden SND/404/2020, de 11 de mayo, de medidas de vigilancia epidemiológica de la infección por SARS-CoV-2 durante la fase de transición hacia una nueva normalidad 393

Preámbulo 393
Artículos 394
ANEXO I. Encuesta para notificación de casos confirmados de COVID-19 a nivel estatal 398
ANEXO II. Información agregada 400
ANEXO III. Identificación de laboratorios y de personas de contacto 401
ANEXO IV. Remisión de datos por las personas responsables de los laboratorios autorizados en España 401

§ 28. Orden INT/407/2020, de 12 de mayo, por la que se adoptan medidas para flexibilizar las restricciones establecidas en el ámbito de Instituciones Penitenciarias al amparo del Real 403

Decreto 463/2020, de 14 de marzo, por el que se declara el estado de alarma para la gestión de la situación de crisis sanitaria ocasionada por el COVID-19 . . . . . .

Preámbulo 403
Artículos 404
Disposiciones derogatorias 404
Disposiciones finales 404

§ 29. Orden TMA/410/2020, de 14 de mayo, por la que se limita la entrada en España a las aeronaves y buques de pasaje a través de los puntos de entrada designados con capacidad de atención a emergencias de salud pública de importancia internacional 405

Preámbulo 405
Artículos 408
Disposiciones finales 409

§ 30. Orden SND/414/2020, de 16 de mayo, para la flexibilización de determinadas restricciones de ámbito nacional establecidas tras la declaración del estado de alarma en aplicación de la fase 2 del Plan para la transición hacia una nueva normalidad 411

Preámbulo 411
CAPÍTULO I. Disposiciones generales 414
Sección 1.ª Objeto y ámbito de aplicación. 414
Sección 2.ª Medidas de higiene y prevención 415
CAPÍTULO II. Flexibilización de medidas de carácter social 417
CAPÍTULO III. Condiciones para el desarrollo de la actividad en establecimientos y locales comerciales minoristas y de prestación de servicios asimilados 418
CAPÍTULO IV. Condiciones para la prestación del servicio en los establecimientos de hostelería y restauración 422
CAPÍTULO V. De las viviendas tuteladas, centros residenciales de personas con discapacidad y centros residenciales de personas mayores. 423
CAPÍTULO VI. Condiciones para la reapertura de las residencias para investigadores 423
CAPÍTULO VII. Condiciones para la reapertura de las zonas comunes de hoteles y alojamientos turísticos 423
CAPÍTULO VIII. Medidas de flexibilización en el ámbito de la cultura 424
Sección 1.ª Condiciones en que debe desarrollarse la actividad de las bibliotecas 424
Sección 2.ª Condiciones en que debe desarrollarse la reapertura al público de salas de exposiciones y su actividad 425
Sección 3.ª Condiciones en que debe desarrollarse la actividad de visita a monumentos y otros equipamientos culturales. 426
Sección 4.ª Condiciones en que debe desarrollarse la actividad de cines, teatros, auditorios y espacios similares, y de otros locales y establecimientos destinados a actos y espectáculos culturales 428
Sección 5.ª Condiciones en que debe desarrollarse la actividad de plazas, recintos e instalaciones taurinas . 428
CAPÍTULO IX. Condiciones en las que debe desarrollarse la actividad deportiva 429
CAPÍTULO X. Condiciones para la reapertura al público de las piscinas recreativas y uso de las playas 432
CAPÍTULO XI. Condiciones para el desarrollo de las actividades de turismo activo y naturaleza y otras actividades de ocio 433
CAPÍTULO XII. Condiciones para la celebración de congresos, encuentros, reuniones de negocio, conferencias y eventos. 434
CAPÍTULO XIII. Medidas de flexibilización en el ámbito educativo y de la formación 434
CAPÍTULO XIV. Condiciones para el desarrollo de actividades de formación práctica presencial para personal ferroviario.. 435
Disposiciones adicionales 435
Disposiciones finales 436
ANEXO. Unidades territoriales 443

§ 31. Orden TMA/419/2020, de 18 de mayo, por la que se actualizan las medidas en materia de ordenación general de la navegación marítima adoptadas durante el estado de alarma para la gestión de la crisis sanitaria ocasionada por el COVID-19 al proceso de desescalada 444

Preámbulo 444
Artículos 446
Disposiciones derogatorias 448
Disposiciones finales 448

§ 32. Orden SND/427/2020, de 21 de mayo, por la que se flexibilizan ciertas restricciones derivadas de la emergencia sanitaria provocada por el COVID-19 a pequeños municipios y a entes locales de ámbito territorial inferior . . . 452

Preámbulo . . . 452
Artículos . . . 454
Disposiciones adicionales . . . 456
Disposiciones finales . . . 456

§ 33. Orden JUS/430/2020, de 22 de mayo, por la que se activa la Fase 2 del Plan de Desescalada para la Administración de Justicia ante el COVID-19 . . . 458

Preámbulo . . . 458
Artículos . . . 458
ANEXO. Criterios de aplicación de la Fase 2 . . . 459

§ 34. Orden SND/458/2020, de 30 de mayo, para la flexibilización de determinadas restricciones de ámbito nacional establecidas tras la declaración del estado de alarma en aplicación de la fase 3 del Plan para la transición hacia una nueva normalidad . . . 461

Preámbulo . . . 461
CAPÍTULO I. Disposiciones generales . . . 463
Sección 1.ª Objeto y ámbito de aplicación . . . 463
Sección 2.ª Medidas de higiene y prevención . . . 463
CAPÍTULO II. Flexibilización de medidas de carácter social . . . 466
CAPÍTULO III. Condiciones para el desarrollo de la actividad en establecimientos y locales comerciales minoristas y de prestación de servicios asimilados . . . 467
CAPÍTULO IV. Condiciones para la prestación del servicio en los establecimientos de hostelería y restauración 471
CAPÍTULO V. Condiciones para la reapertura de las zonas comunes de hoteles y alojamientos turísticos . . . 472
CAPÍTULO VI. Medidas de flexibilización en el ámbito de la cultura . . . 473
Sección 1.ª Condiciones en que debe desarrollarse la actividad de las bibliotecas . . . 473
Sección 2.ª Condiciones en que debe desarrollarse la actividad de los museos y salas de exposiciones . . . 473
Sección 3.ª Condiciones en que debe desarrollarse la actividad de visita a monumentos y otros equipamientos culturales . . . 474
Sección 4.ª Condiciones en que debe desarrollarse la actividad de cines, teatros, auditorios circos de carpa y espacios similares, así como de los recintos al aire libre y de otros locales y establecimientos destinados a actos y espectáculos culturales . . . 475
Sección 5.ª Condiciones en que debe desarrollarse la actividad de plazas, recintos e instalaciones taurinas . 475
CAPÍTULO VII. Condiciones en las que debe desarrollarse la actividad deportiva . . . 476
CAPÍTULO VIII. Condiciones para el desarrollo de las actividades turísticas . . . 477
CAPÍTULO IX. Condiciones para la reapertura de los centros recreativos turísticos, zoológicos y acuarios . . . 478
CAPÍTULO X. Condiciones para la celebración de congresos, encuentros, reuniones de negocio, conferencias y eventos . . . 479
CAPÍTULO XI. Condiciones para la reapertura de los establecimientos y locales de juego y apuestas . . . 480
CAPÍTULO XII. Condiciones para la realización de actividades de tiempo libre dirigidas a la población infantil y juvenil . . . 481
Disposiciones adicionales . . . 481
Disposiciones finales . . . 482
ANEXO. Unidades territoriales . . . 487

§ 35. Orden SND/487/2020, de 1 de junio, por la que se establecen las condiciones a aplicar en las fases 2 y 3 del Plan para la Transición hacia una Nueva Normalidad en materia de servicios aéreos y marítimos. . . . 488

Preámbulo . . . 488
Artículos . . . 491
Disposiciones adicionales . . . 494
Disposiciones finales . . . 494

§ 36. Resolución de 1 de junio de 2020, del Servicio Público de Empleo Estatal, por la que se adoptan medidas para la recuperación de la actividad formativa presencial en la formación 496

profesional para el empleo en el ámbito laboral, en el marco de la implementación del Plan para la transición hacia una nueva normalidad . . . . . .

Preámbulo 496
Artículos 498
Disposiciones adicionales 500
Disposiciones finales 501

§ 37. Orden JUS/504/2020, de 5 de junio, por la que se activa la Fase 3 del Plan de Desescalada para la Administración de Justicia ante el COVID-19 502

Preámbulo 502
Artículos 502
ANEXO. Criterios de aplicación de la fase 3. 503

§ 38. Real Decreto-ley 21/2020, de 9 de junio, de medidas urgentes de prevención, contención y coordinación para hacer frente a la crisis sanitaria ocasionada por el COVID-19 505

Preámbulo 505
CAPÍTULO I. Disposiciones generales 517
CAPÍTULO II. Medidas de prevención e higiene 518
CAPÍTULO III. Medidas en materia de transportes 522
CAPÍTULO IV. Medidas relativas a medicamentos, productos sanitarios y productos necesarios para la protección de la salud 522
CAPÍTULO V. Detección precoz, control de fuentes de infección y vigilancia epidemiológica 524
CAPÍTULO VI. Medidas para garantizar las capacidades del sistema sanitario 525
CAPÍTULO VII. Régimen sancionador. 526
Disposiciones adicionales 527
Disposiciones derogatorias 529
Disposiciones finales 529
ANEXO. Especificaciones del bioetanol para su uso en soluciones y geles hidroalcohólicos de desinfección de manos 533

§ 39. Instrucción de 4 de junio de 2020, de la Dirección General de Seguridad Jurídica y Fe Pública, sobre levantamiento de medidas adoptadas por la crisis sanitaria del COVID-19 534

Preámbulo 534
Artículos 535
Disposiciones derogatorias 536

§ 40. Orden SND/518/2020, de 11 de junio, por la que se regula la autorización de un programa piloto de apertura de corredores turísticos seguros en la Comunidad Autónoma de Illes Balears mediante el levantamiento parcial de los controles temporales en las fronteras interiores establecidos con motivo de la situación de crisis sanitaria ocasionada por el COVID-19 537

Preámbulo 537
Artículos 538
Disposiciones finales 540
ANEXO. Rutas aéreas 541

§ 41. Orden SND/520/2020, de 12 de junio, por la que se modifican diversas órdenes para la flexibilización de determinadas restricciones de ámbito nacional establecidas tras la declaración del estado de alarma y se establecen las unidades territoriales que progresan a la fase 3 del Plan para la transición hacia una nueva normalidad 543

Preámbulo 543
Artículos 545
Disposiciones adicionales 548
Disposiciones finales 548

§ 42. Orden PCM/531/2020, de 16 de junio, por la que se publica el Acuerdo del Consejo de Ministros de 16 de junio de 2020, por el que se establecen los puertos y aeropuertos españoles designados como "Puntos de Entrada con capacidad de atención a Emergencias de Salud Pública de Importancia Internacional", según lo establecido en el Reglamento Sanitario Internacional (RSI-2005), para hacer frente a la crisis sanitaria ocasionada por el COVID-19 549

Parte dispositiva 549
ANEXO 549

§ 43. Orden EFP/561/2020, de 20 de junio, por la que se publican Acuerdos de la Conferencia Sectorial de Educación, para el inicio y el desarrollo del curso 2020-2021 553

Parte dispositiva 553
ANEXO I. Acuerdos de la Conferencia Sectorial de Educación 554
ANEXO II. Acuerdos para el inicio y el desarrollo del curso 2020-2021 554

§ 44. Orden EFP/757/2020, de 3 de agosto, por la que se crea la Comisión de trabajo para el seguimiento de la COVID-19 en el Ministerio de Educación y Formación Profesional 558

Preámbulo 558
Artículos 559
Disposiciones finales 560

§ 45. Resolución de 24 de julio de 2020, de la Dirección General de Salud Pública, Calidad e Innovación, relativa a los controles sanitarios a realizar en los puntos de entrada de España y se deroga la Resolución de 29 de junio de 2020 561

Preámbulo 561
Artículos 562
ANEXO I. Formulario de control sanitario para personas que viajen a España por vía aérea 565
ANEXO II. Formulario de control sanitario para personas que viajen a España por vía marítima 567

§ 46. Orden INT/657/2020, de 17 de julio, por la que se modifican los criterios para la aplicación de una restricción temporal de viajes no imprescindibles desde terceros países a la Unión Europea y países asociados Schengen por razones de orden público y salud pública con motivo de la crisis sanitaria ocasionada por la COVID-19 569

Preámbulo 569
Artículos 570
Disposiciones derogatorias 571
Disposiciones finales 571
ANEXO 571

MEDIDAS DE GESTIÓN DE LA CRISIS SANITARIA COVID-19

MEDIDAS EN MATERIA SANITARIA

§ 47. Real Decreto-ley 6/2020, de 10 de marzo, por el que se adoptan determinadas medidas urgentes en el ámbito económico y para la protección de la salud pública. [Inclusión parcial] 572

[. . .]

CAPÍTULO II. Medidas para la protección de la salud pública 572
Disposiciones finales 574

§ 48. Orden SND/232/2020, de 15 de marzo, por la que se adoptan medidas en materia de recursos humanos y medios para la gestión de la situación de crisis sanitaria ocasionada por el COVID-19 . . . 575

Preámbulo . . . 575
Artículos . . . 576

§ 49. Orden SND/233/2020, de 15 de marzo, por la que se establecen determinadas obligaciones de información de acuerdo con lo previsto en el Real Decreto 463/2020, de 14 de marzo, por el que se declara el estado de alarma para la gestión de la situación de crisis sanitaria ocasionada por el COVID-19 . . . 582

Preámbulo . . . 582
Artículos . . . 582
ANEXO. Modelo de declaración . . . 583

§ 50. Orden SND/234/2020, de 15 de marzo, sobre adopción de disposiciones y medidas de contención y remisión de información al Ministerio de Sanidad ante la situación de crisis sanitaria ocasionada por el COVID-19 . . . 585

Preámbulo . . . 585
Artículos . . . 586
ANEXO I. Información Epidemiológica . . . 587
ANEXO II . . . 589
ANEXO III . . . 589

§ 51. Orden SND/257/2020, de 19 de marzo, por la que se declara la suspensión de apertura al público de establecimientos de alojamiento turístico, de acuerdo con el artículo 10.6 del Real Decreto 463/2020, de 14 de marzo, por el que se declara el estado de alarma para la gestión de la situación de crisis sanitaria ocasionada por el COVID-19 . . . 590

Preámbulo . . . 590
Artículos . . . 591
Disposiciones finales . . . 591

§ 52. Orden TMA/277/2020, de 23 de marzo, por la que se declaran servicios esenciales a determinados alojamientos turísticos y se adoptan disposiciones complementarias . . . 592

Preámbulo . . . 592
Artículos . . . 593
Disposiciones finales . . . 594
ANEXO. Alojamientos turísticos declarados servicio esencial . . . 594

§ 53. Orden SND/260/2020, de 19 de marzo, por la que se suspende la activación del servicio de gestión de la demanda de interrumpibilidad por criterios económicos ante la situación de crisis sanitaria ocasionada por el COVID-19 . . . 600

Preámbulo . . . 600
Artículos . . . 601

§ 54. Orden SND/261/2020, de 19 de marzo, para la coordinación de la actividad profesional de los miembros de los cuerpos de funcionarios regulados en el libro VI de la Ley Orgánica 6/1985, de 1 de julio, del Poder Judicial durante la vigencia del estado de alarma declarado por Real Decreto 463/2020, de 14 de marzo . . . 602

Preámbulo . . . 602
Artículos . . . 603

§ 55. Instrucción de 19 de marzo de 2020, del Ministerio de Sanidad, por la que se establecen criterios interpretativos para la gestión de la situación de crisis sanitaria ocasionada por el COVID-19 604

Preámbulo 604
Artículos 604

§ 56. Resolución de 23 de abril de 2020, de la Secretaría General de Industria y de la Pequeña y Mediana Empresa, referente a los equipos de protección individual en el contexto de la crisis sanitaria ocasionada por el COVID-19 606

Preámbulo 606
Artículos 607
ANEXO. Especificaciones técnicas aceptadas distintas de las normas armonizadas 609

§ 57. Orden TMA/263/2020, de 20 de marzo, por la que se regula la adquisición y distribución de mascarillas por parte del Ministerio de Transportes, Movilidad y Agenda Urbana. 611

Preámbulo 611
Artículos 612
Disposiciones finales 614

§ 58. Orden SND/265/2020, de 19 de marzo, de adopción de medidas relativas a las residencias de personas mayores y centros socio-sanitarios, ante la situación de crisis sanitaria ocasionada por el COVID-19 615

Preámbulo 615
Artículos 616

§ 59. Orden SND/266/2020, de 19 de marzo, por la que se establecen determinadas medidas para asegurar el acceso a la prestación farmacéutica del Sistema Nacional de Salud al colectivo de los Regímenes Especiales de la Seguridad Social 619

Preámbulo 619
Artículos 619

§ 60. Instrucción de 19 de marzo de 2020, del Ministerio de Sanidad, por la que se establecen criterios interpretativos para la atención de animales domésticos en la gestión de la situación de crisis sanitaria ocasionada por el COVID-19 621

Preámbulo 621
Artículos 621

§ 61. Orden SND/271/2020, de 19 de marzo, por la que se establecen instrucciones sobre gestión de residuos en la situación de crisis sanitaria ocasionada por el COVID-19 623

Preámbulo 623
Artículos 623
ANEXO. Recomendaciones destinadas al manejo domiciliario de los residuos en hogares con positivos o en cuarentena por COVID-19, así como al manejo domiciliario de los residuos en hogares sin positivos o cuarentena 625

§ 62. Orden SND/272/2020, de 21 de marzo, por la que se establecen medidas excepcionales para expedir la licencia de enterramiento y el destino final de los cadáveres ante la situación de crisis sanitaria ocasionada por el COVID-19 627

Preámbulo 627
Artículos 628
Disposiciones finales 628

§ 63. Orden SND/274/2020, de 22 de marzo, por la que se adoptan medidas en relación con los servicios de abastecimiento de agua de consumo humano y de saneamiento de aguas residuales . . . 629

Preámbulo . . . 629
Artículos . . . 630

§ 64. Orden SND/275/2020, de 23 de marzo, por la que se establecen medidas complementarias de carácter organizativo, así como de suministro de información en el ámbito de los centros de servicios sociales de carácter residencial en relación con la gestión de la crisis sanitaria ocasionada por el COVID-19 . . . 632

Preámbulo . . . 632
Artículos . . . 633
ANEXO. Información sobre actuaciones en centros de servicios sociales de carácter residencial en relación con la crisis sanitaria por el COVID-19 . . . 636

§ 65. Orden SND/276/2020, de 23 de marzo, por la que se establecen obligaciones de suministro de información, abastecimiento y fabricación de determinados medicamentos en la situación de crisis sanitaria ocasionada por el COVID-19 . . . 638

Preámbulo . . . 638
Artículos . . . 639
ANEXO I. Listado de medicamentos esenciales para la gestión de la crisis sanitaria ocasionada por el COVID-19. 640
ANEXO II. Información a suministrar de los medicamentos incluidos en el anexo I . . . 646

§ 66. Instrucción de 23 de marzo de 2020, del Ministerio de Sanidad, por la que se establecen criterios interpretativos para la gestión de la situación de crisis sanitaria ocasionada por el COVID-19 . . . 647

Preámbulo . . . 647
Artículos . . . 647

§ 67. Resolución de 23 de marzo de 2020, de la Secretaría de Estado de Derechos Sociales, por la que se publica el Acuerdo del Consejo Territorial de Servicios Sociales y del Sistema para la Autonomía y Atención a la Dependencia, que modifica parcialmente el Acuerdo de 27 de noviembre de 2008, sobre criterios comunes de acreditación para garantizar la calidad de los centros y servicios del Sistema para la Autonomía y Atención a la Dependencia . . . 649

Parte dispositiva . . . 649
ANEXO. Acuerdo de 20 de marzo de 2020, del Consejo Territorial de Servicios Sociales y del Sistema para la Autonomía y Atención a la Dependencia, por el que se autoriza a la Secretaría de Estado de Derechos Sociales para modificar, por razones de urgencia y de forma temporal, el Acuerdo de 27 de noviembre de 2008, del Consejo Territorial de Servicios Sociales y del Sistema para la Autonomía y Atención a la Dependencia, sobre criterios comunes de acreditación para garantizar la calidad de los centros y servicios del Sistema para la Autonomía y Atención a la Dependencia, con el fin de flexibilizar la acreditación y funcionamiento de los servicios mientras persista la situación de crisis COVID-19 . . . 649

§ 68. Orden SND/293/2020, de 25 de marzo, por la que se establecen condiciones a la dispensación y administración de medicamentos en el ámbito del Sistema Nacional de Salud, ante la situación de crisis sanitaria ocasionada por el COVID-19 . . . 651

Preámbulo . . . 651
Artículos . . . 652

§ 69. Orden TMA/292/2020, de 26 de marzo, por la que se regula una segunda adquisición y distribución de mascarillas por parte del Ministerio de Transportes, Movilidad y Agenda Urbana . . . 654

Preámbulo . . . 654
Artículos . . . 656
Disposiciones finales . . . 657

§ 70. Orden SND/295/2020, de 26 de marzo, por la que se adoptan medidas en materia de recursos humanos en el ámbito de los servicios sociales ante la situación de crisis ocasionada por el COVID-19 658

Preámbulo 658
Artículos 659

§ 71. Orden SND/296/2020, de 27 de marzo, por la que se establecen medidas excepcionales para el traslado de cadáveres ante la situación de crisis sanitaria ocasionada por el COVID-19. . . . 662

Preámbulo 662
Artículos 662

§ 72. Orden SND/298/2020, de 29 de marzo, por la que se establecen medidas excepcionales en relación con los velatorios y ceremonias fúnebres para limitar la propagación y el contagio por el COVID-19 665

Preámbulo 665
Artículos 666

§ 73. Orden SND/310/2020, de 31 de marzo, por la que se establecen como servicios esenciales determinados centros, servicios y establecimientos sanitarios 668

Preámbulo 668
Artículos 669
Disposiciones finales 670
ANEXO. Relación de centros, servicios y establecimientos sanitarios que se determinan como servicios esenciales 670

§ 74. Orden SND/321/2020, de 3 de abril, por la que se establecen medidas especiales para el uso de bioetanol en la fabricación de soluciones y geles hidroalcohólicos para la desinfección de manos con ocasión de las crisis sanitaria ocasionada por el COVID-19. 672

Preámbulo 672
Artículos 673
ANEXO. Especificaciones del bioetanol para su uso en soluciones y geles hidroalcohólicos de desinfección de manos 674

§ 75. Orden SND/322/2020, de 3 de abril, por la que se modifican la Orden SND/275/2020, de 23 de marzo y la Orden SND/295/2020, de 26 de marzo, y se establecen nuevas medidas para atender necesidades urgentes de carácter social o sanitario en el ámbito de la situación de la crisis sanitaria ocasionada por el COVID-19. [Inclusión parcial] 675

Preámbulo 675
Artículos 676

§ 76. Orden SND/323/2020, de 5 de abril, por la que se dejan sin efectos las restricciones previstas en la Orden SND/290/2020, de 26 de marzo, por la que se prorroga la Resolución INT/718/2020, de 12 de marzo de 2020, de la Generalitat de Cataluña, por la que se acuerda restringir la salida de las personas de los municipios de Igualada, Vilanova del Camí, Santa Margarida de Montbui y Òdena 678

Preámbulo 678
Artículos 679

§ 77. Orden SND/326/2020, de 6 de abril, por la que se establecen medidas especiales para el otorgamiento de licencias previas de funcionamiento de instalaciones y para la puesta en funcionamiento de determinados productos sanitarios sin marcado CE con ocasión de la crisis sanitaria ocasionada por el COVID-19 680

Preámbulo 680
Artículos 681

ANEXO. Listado de productos sanitarios incluidos en esta orden 682

§ 78. Orden SND/338/2020, de 8 de abril, por la que se prorroga la interrupción de la realización de cualquier actividad comprendida en el ámbito del programa de turismo social del Instituto de Mayores y Servicios Sociales para personas mayores y mantenimiento del empleo en zonas turísticas ante la situación de crisis ocasionada por el brote de COVID-19. 683

Preámbulo 683
Artículos 684

§ 79. Orden SND/339/2020, de 12 de abril, por la que se dejan sin efecto las restricciones previstas en la Resolución de 13 de marzo de 2020, del Vicepresidente Segundo y Consejero de Sanidad y Servicios Sociales de la Junta de Extremadura por la que se acuerdan medidas preventivas en materia de salud pública en relación con el municipio del Arroyo de la Luz . . . 685

Preámbulo 685
Artículos 686

§ 80. Orden SND/340/2020, de 12 de abril, por la que se suspenden determinadas actividades relacionadas con obras de intervención en edificios existentes en las que exista riesgo de contagio por el COVID-19 para personas no relacionadas con dicha actividad. 687

Preámbulo 687
Artículos 688
Disposiciones finales 689

§ 81. Orden SND/344/2020, de 13 de abril, por la que se establecen medidas excepcionales para el refuerzo del Sistema Nacional de Salud y la contención de la crisis sanitaria ocasionada por el COVID-19 690

Preámbulo 690
Artículos 691

§ 82. Orden SND/346/2020, de 15 de abril, por la que se acuerda el inicio de plazos para realizar las evaluaciones y la fecha final de residencia o de año formativo de los profesionales sanitarios de formación sanitaria especializada 693

Preámbulo 693
Artículos 694

§ 83. Orden SND/354/2020, de 19 de abril, por la que se establecen medidas excepcionales para garantizar el acceso de la población a los productos de uso recomendados como medidas higiénicas para la prevención de contagios por el COVID-19. 695

§ 84. Resolución de 22 de abril de 2020, de la Dirección General de Cartera Común de Servicios del Sistema Nacional de Salud y Farmacia, por la que se publica el Acuerdo de la Comisión Interministerial de Precios de los Medicamentos de 21 de abril de 2020, por el que se establecen importes máximos de venta al público en aplicación de lo previsto en la Orden SND/354/2020, de 19 de abril, por la que se establecen medidas excepcionales para garantizar el acceso de la población a los productos de uso recomendados como medidas higiénicas para la prevención de contagios por el COVID-19. 699

Parte dispositiva 699
ANEXO. Acuerdo por el que se establecen importes máximos de venta al público en aplicación de lo previsto en la Orden SND/354/2020, de 19 de abril, por la que se establecen medidas excepcionales para garantizar el acceso de la población a los productos de uso recomendados como medidas higiénicas para la prevención de contagios por el COVID-19 700

§ 85. Resolución de 2 de mayo de 2020, de la Dirección General de Cartera Común de Servicios del Sistema Nacional de Salud y Farmacia, por la que se publican los Acuerdos de la 701

Comisión Interministerial de Precios de los Medicamentos, de 28 de abril de 2020, por los que se determinan importes máximos de venta al público en aplicación de lo previsto en la Orden SND/354/2020, de 19 de abril, por la que se establecen medidas excepcionales para garantizar el acceso de la población a los productos de uso recomendados como medidas higiénicas para la prevención de contagios por el COVID-19. . . . . .

Parte dispositiva 701
ANEXO. Acuerdos por los que se determinan importes máximos de venta al público en aplicación de lo previsto en la Orden SND/354/2020, de 19 de abril, por la que se establecen medidas excepcionales para garantizar el acceso de la población a los productos de uso recomendados como medidas higiénicas para la prevención de contagios por el COVID-19 702

§ 86. Orden SND/402/2020, de 10 de mayo, por la que se establecen medidas especiales para garantizar el abastecimiento de antisépticos para la piel sana que contengan digluconato de clorhexidina en la situación de crisis sanitaria ocasionada por el COVID-19. 704

Preámbulo 704
Artículos 705

§ 87. Orden SND/422/2020, de 19 de mayo, por la que se regulan las condiciones para el uso obligatorio de mascarilla durante la situación de crisis sanitaria ocasionada por el COVID-19 707

Preámbulo 707
Artículos 708
Disposiciones finales 709

§ 88. Resolución de 19 de junio de 2020, de la Agencia Española de Medicamentos y Productos Sanitarios, por la que se establece el listado de los medicamentos considerados esenciales en la gestión de la crisis sanitaria ocasionada por el COVID-19, en virtud de lo dispuesto en el artículo 19.1 del Real Decreto-ley 21/2020, de 9 de junio, de medidas urgentes de prevención, contención y coordinación para hacer frente a la crisis sanitaria ocasionada por el COVID-19 710

Parte dispositiva 710
ANEXO I 711

§ 89. Acuerdo entre la Comisión Europea y los Estados miembros sobre vacunas contra la COVID-19, hecho en Madrid el 20 de julio de 2020 714

Parte dispositiva 714
Preámbulo 714
Artículos 714
ANEXO 716

§ 90. Resolución de 25 de septiembre de 2020, del Instituto Social de la Marina, sobre las prórrogas otorgadas a la validez de los certificados preceptivos para el sector marítimo-pesquero, con motivo del COVID-19 720

Preámbulo 720
Artículos 720

§ 91. Resolución de 25 de septiembre de 2020, de la Secretaría de Estado de la Seguridad Social y Pensiones, por la que se amplían, como consecuencia de la situación de crisis sanitaria ocasionada por el COVID-19, las actividades preventivas de la Seguridad Social previstas en la Resolución de 28 de marzo de 2019, de la Secretaría de Estado de la Seguridad Social, por la que se establece el Plan general de actividades preventivas de la Seguridad Social a aplicar por las mutuas colaboradoras con la Seguridad Social en la planificación de sus actividades para el año 2019. [Inclusión parcial] 722

Artículos 722

§ 92. Resolución de 28 de septiembre de 2020, de la Secretaría General de Industria y de la Pequeña y Mediana Empresa, referente a los equipos de protección individual en el contexto de la crisis sanitaria ocasionada por el COVID-19 724

Preámbulo 724
Artículos 725

MEDIDAS EN MATERIA DE SEGURIDAD, INTERIOR, TRÁFICO Y PROTECCIÓN CIVIL

§ 93. Orden INT/228/2020, de 15 de marzo, por la que se establecen criterios de aplicación del Real Decreto 463/2020, de 14 de marzo, por el que se declara el estado de alarma para la gestión de la situación de crisis sanitaria ocasionada por el COVID-19, en el ámbito del Sistema Nacional de Protección Civil 727

Preámbulo 727
Artículos 727

§ 94. Orden INT/248/2020, de 16 de marzo, por la que se establecen criterios de actuación para las Fuerzas y Cuerpos de Seguridad ante el restablecimiento temporal de controles fronterizos . 729

Preámbulo 729
Artículos 730
Disposiciones finales 732

§ 95. Orden SND/439/2020, de 23 de mayo, por la que se prorrogan los controles en las fronteras interiores terrestres, aéreas y marítimas con motivo de la situación de crisis sanitaria ocasionada por el COVID-19 733

Preámbulo 733
Artículos 734
Disposiciones finales 735

§ 96. Orden INT/550/2020, de 21 de junio, por la que se prorrogan los controles en las fronteras interiores con Portugal temporalmente restablecidos con motivo de la situación de crisis sanitaria ocasionada por el COVID-19 736

Preámbulo 736
Artículos 737
Disposiciones finales 737

§ 97. Orden INT/551/2020, de 21 de junio, por la que se prorrogan los criterios para la aplicación de una restricción temporal de viajes no imprescindibles desde terceros países a la Unión Europea y países asociados Schengen por razones de orden público y salud pública con motivo de la crisis sanitaria ocasionada por el COVID-19 738

Preámbulo 738
Artículos 740
Disposiciones finales 741

§ 98. Orden INT/317/2020, de 2 de abril, por la que se desarrolla el Real Decreto 463/2020, de 14 de marzo, por el que se declara el estado de alarma para la gestión de la situación de crisis sanitaria ocasionada por el COVID-19, en materia de matriculación y cambio de titularidad de determinados vehículos 742

Preámbulo 742
Artículos 743
Disposiciones finales 743
ANEXO I 743
ANEXO II. Declaración responsable de cumplimiento de requisitos durante el período de vigencia del estado de alarma 744

§ 99. Orden INT/226/2020, de 15 de marzo, por la que se establecen criterios de actuación para las Fuerzas y Cuerpos de Seguridad en relación con el Real Decreto 463/2020, de 14 de marzo, por el que se declara el estado de alarma para la gestión de la situación de crisis sanitaria ocasionada por el COVID-19 745

Preámbulo 745
Artículos 746
ANEXO. Información a incluir en el parte diario de novedades remitido al CEPIC 753

§ 100. Orden INT/262/2020, de 20 de marzo, por la que se desarrolla el Real Decreto 463/2020, de 14 de marzo, por el que se declara el estado de alarma para la gestión de la situación de crisis sanitaria ocasionada por el COVID-19, en materia de tráfico y circulación de vehículos a motor 754

Preámbulo 754
Artículos 755
Disposiciones finales 758

§ 101. Orden INT/316/2020, de 2 de abril, por la que se adoptan medidas en materia de armas, ejercicios de tiro de personal de seguridad privada, artículos pirotécnicos y cartuchería, y explosivos, en aplicación del Real Decreto 463/2020, de 14 de marzo, por el que se declara el estado de alarma para la gestión de la situación de crisis sanitaria ocasionada por el COVID-19 759

Preámbulo 759
Artículos 760
Disposiciones finales 761

§ 102. Orden INT/369/2020, de 24 de abril, por la que se adoptan medidas excepcionales en materia de formación permanente de los vigilantes de seguridad y vigencia de las tarjetas de identidad profesional del personal de seguridad privada 762

Preámbulo 762
Artículos 763
Disposiciones finales 763

§ 103. Orden SND/521/2020, de 13 de junio, por la que se prorrogan los criterios para la aplicación de una restricción temporal de viajes no imprescindibles desde terceros países a la Unión Europea y países asociados Schengen por razones de orden público y salud pública con motivo de la crisis sanitaria ocasionada por el COVID-19 764

Preámbulo 764
Artículos 766
Disposiciones finales 767

§ 104. Resolución de 23 de junio de 2020, de la Dirección General de la Marina Mercante, por el que se establecen medidas restrictivas a los buques de pasaje tipo crucero, para afrontar la crisis sanitaria ocasionada por el COVID-19 768

Preámbulo 768
Artículos 771

MEDIDAS EN MATERIA DE TRANSPORTE Y MOVILIDAD

§ 105. Orden TMA/246/2020, de 17 de marzo, por la que se establecen las medidas de transporte a aplicar a las conexiones entre la península y la Comunidad Autónoma de Canarias 772

Preámbulo 772
Artículos 773
Disposiciones finales 774

§ 106. Orden TMA/247/2020, de 17 de marzo, por la que se establecen las medidas de transporte a aplicar a las conexiones entre la península y la Comunidad Autónoma de Illes Balears 775

Preámbulo 775
Artículos 776
Disposiciones finales 777

§ 107. Orden TMA/254/2020, de 18 de marzo, por la que se dictan instrucciones en materia de transporte por carretera y aéreo 778

Preámbulo 778
Artículos 779
Disposiciones finales 780

§ 108. Orden TMA/258/2020, de 19 de marzo, por la que se dictan disposiciones respecto de los títulos administrativos y las actividades inspectoras de la administración marítima, al amparo del Real Decreto 463/2020, de 14 de marzo, por el que se declara el estado de alarma para la gestión de la situación de crisis sanitaria ocasionada por el COVID-19. 781

Preámbulo 781
Artículos 781
Disposiciones finales 785

§ 109. Orden TMA/285/2020, de 25 de marzo, por la que se adoptan medidas extraordinarias de flexibilidad en los ámbitos de la aviación civil no regulados por la normativa de la Unión Europea en relación con la situación creada por la crisis global del coronavirus COVID-19. . . 786

Preámbulo 786
Artículos 787
Disposiciones finales 791

§ 110. Resolución de 18 de marzo de 2020, de la Dirección de la Agencia Estatal de Seguridad Aérea, por la que se emite exención, de conformidad con lo establecido en el artículo 71 del Reglamento (UE) 2018/1139, para la extensión de los periodos de validez de las licencias, habilitaciones, certificados de tripulaciones de vuelo, instructores, examinadores, poseedores de licencias de mantenimiento de aeronaves y controladores de tránsito aéreo, así como un método alternativo de cumplimiento de conformidad con lo establecido en Aro.Gen.120 del Reglamento (UE) 965/2012, para la reducción de la antelación mínima requerida en la publicación de los cuadrantes de actividades de las tripulaciones, en relación con la situación creada por la crisis global del coronavirus COVID-19 793

Preámbulo 793
Artículos 794

§ 111. Resolución de 8 de mayo de 2020, de la Dirección de la Agencia Estatal de Seguridad Aérea, por la que se emite exención, de conformidad con lo establecido en el artículo 71 del Reglamento (UE) 2018/1139, para la extensión de los periodos de validez de las verificaciones de línea y de los entrenamientos periódicos de gestión de recursos de cabina de las tripulaciones de vuelo de los operadores de transporte aéreo comercial, en relación con la situación creada por la crisis global del coronavirus COVID-19 800

Preámbulo 800
Artículos 801

§ 112. Resolución de 5 de mayo de 2020, de la Dirección de la Agencia Estatal de Seguridad Aérea, por la que se emite exención, de conformidad con lo establecido en el artículo 71 del Reglamento (UE) 2018/1139, para la extensión de la validez y otros períodos de tiempo, relativos a las licencias, habilitaciones, atribuciones, anotaciones y certificados de pilotos, 803

instructores, examinadores y TCP para la reducción del impacto negativo sobre la aviación comercial y general, ocasionado por la crisis global del coronavirus COVID-19 . . . . . .

Preámbulo 803
Artículos 804

§ 113. Orden TMA/311/2020, de 1 de abril, por la que se disponen medidas para la gestión del mantenimiento de los vehículos ferroviarios en la situación de crisis sanitaria ocasionada por el COVID-19 809

Preámbulo 809
Artículos 810
Disposiciones finales 812

§ 114. Resolución de 2 de abril de 2020, de la Dirección General de Transporte Terrestre, por la que se dictan instrucciones para la distribución de las mascarillas en el ámbito del transporte terrestre 813

Preámbulo 813
Artículos 814

§ 115. Acuerdo Multilateral M317 en virtud de la sección 1.5. del Acuerdo europeo sobre transporte internacional de mercancías peligrosas por carretera (ADR), relativo al transporte de desechos médicos sólidos o clínicos, Categoría A, hecho en Madrid el 23 de marzo de 2020 . 818

Parte dispositiva 818
ANEXO I al Acuerdo Multilateral M-317. 819
ANEXO II al Acuerdo Multilateral M-317 820

§ 116. Acuerdo Multilateral M324 en virtud de la sección 1.5.1 del Acuerdo europeo sobre transporte internacional de mercancías peligrosas por carretera (ADR) relativo a los certificados de formación de los conductores de conformidad con el punto 8.2.2.8.2 del ADR y los certificados de consejeros de seguridad de conformidad con el punto 1.8.3.7 del ADR, hecho en Madrid el 23 de marzo de 2020 822

Parte dispositiva 822

§ 117. Acuerdo Multilateral M325 en virtud de la sección 1.5.1 del Acuerdo europeo sobre transporte internacional de mercancías peligrosas por carretera (ADR), relativo a inspecciones periódicas o intermedias de cisternas de conformidad con los apartados 6.8.2.4.2, 6.8.2.4.3, 6.8.3.4.6, 6.8.3.4.12, 6.9.5.2 y 6.10.4 del ADR, y los certificados de aprobación para vehículos de conformidad con el apartado 9.1.3.4 del ADR, hecho en Madrid el 23 de marzo de 2020 823

Parte dispositiva 823

§ 118. Acuerdo Multilateral RID 1/2020 en virtud de la Sección 1.5.1 del Reglamento del Transporte Internacional de Mercancías Peligrosas por Ferrocarril (RID), relativo a los certificados de consejeros de seguridad de conformidad con el punto 1.8.3.7 del RID, hecho en Madrid el 25 de marzo de 2020 824

Parte dispositiva 824

§ 119. Acuerdo Multilateral RID 2/2020 en virtud de la Sección 1.5.1 del Reglamento del Transporte Internacional de Mercancías Peligrosas por Ferrocarril (RID), relativo a inspecciones periódicas o intermedias de cisternas de conformidad con los apartados 6.8.2.4.2, 6.8.2.4.3, 6.8.3.4.6, 6.8.3.4.12, 6.9.5.2 y 6.10.4 del RID, hecho en Madrid el 25 de marzo de 2020 825

Parte dispositiva 825

§ 120. Acuerdo Especial Multilateral RID 3/2020 en virtud de la Sección 1.5.1 del Reglamento del Transporte Internacional de Mercancías Peligrosas por Ferrocarril (RID), relativo a la inspección periódica y ensayo de recipientes a presión para el transporte de gases de la Clase 2, hecho en Madrid el 2 de abril de 2020. 826

Parte dispositiva 826

§ 121. Acuerdo Especial Multilateral RID 4/2020 en virtud de la Sección 1.5.1 del Reglamento del Transporte Internacional de Mercancías Peligrosas por Ferrocarril (RID), sobre inspecciones periódicas o intermedias de cisternas portátiles y contenedores de gas de elementos múltiples (CGEM) certificados "UN" de acuerdo con los apartados 6.7.2.19.2, 6.7.3.15.2, 6.7.4.14.2 y 6.7.5.12.2 del RID, hecho en Madrid el 2 de abril de 2020 828

Parte dispositiva 828

§ 122. Acuerdo Multilateral M326 en virtud de la sección 1.5.1 del Acuerdo europeo sobre transporte internacional de mercancías peligrosas por carretera (ADR), relativo a la inspección periódica y ensayo de recipientes a presión del transporte de gases de la Clase 2, hecho en Madrid el 2 de abril de 2020 829

Parte dispositiva 829

§ 123. Acuerdo Multilateral M327 bajo la sección 1.5.1 del Acuerdo europeo sobre transporte internacional de mercancías peligrosas por carretera (ADR), sobre inspecciones periódicas o intermedias de cisternas portátiles y contenedores de gas de elementos múltiples (CGEM) certificados "UN" de acuerdo con los apartados 6.7.2.19.2, 6.7.3.15.2, 6.7.4.14.2 y 6.7.5.12.2 del ADR, hecho en Madrid el 2 de abril de 2020 831

Parte dispositiva 831

§ 124. Resolución de 14 de abril de 2020, de la Dirección General de Transporte Terrestre, complementaria de la Resolución de 2 de abril de 2020, por la que se dictan instrucciones para la distribución de las mascarillas en el ámbito del transporte terrestre. 832

Preámbulo 832
Artículos 833

§ 125. Orden TMA/360/2020, de 22 de abril, por la que se establecen exenciones en determinados ámbitos de la normativa nacional de aviación civil en relación con la situación creada por la crisis global del coronavirus COVID-19 836

Preámbulo 836
Artículos 837
Disposiciones finales 839

§ 126. Orden SND/370/2020, de 25 de abril, sobre las condiciones en las que deben desarrollarse los desplazamientos por parte de la población infantil durante la situación de crisis sanitaria ocasionada por el COVID-19 840

Preámbulo 840
Artículos 842
Disposiciones adicionales 843
Disposiciones finales 843

§ 127. Orden SND/380/2020, de 30 de abril, sobre las condiciones en las que se puede realizar actividad física no profesional al aire libre durante la situación de crisis sanitaria ocasionada por el COVID-19 845

Preámbulo 845
Artículos 847
Disposiciones adicionales 849

Disposiciones finales 849

§ 128. Orden SND/381/2020, de 30 de abril, por la que se permite la realización de actividades no profesionales de cuidado y recolección de producciones agrícolas 851

Preámbulo 851
Artículos 852
Disposiciones finales 852

§ 129. Orden SND/457/2020, de 29 de mayo, por la que se adoptan exenciones en el ámbito de las licencias de pilotos de aeronaves ultraligeras con motivo de la situación de crisis sanitaria ocasionada por el COVID-19 854

Preámbulo 854
Artículos 855
Disposiciones finales 856

§ 130. Orden TMA/229/2020, de 15 de marzo, por la que dictan disposiciones respecto al acceso de los transportistas profesionales a determinados servicios necesarios para facilitar el transporte de mercancías en el territorio nacional. 857

Preámbulo 857
Artículos 858
Disposiciones finales 858

§ 131. Orden TMA/230/2020, de 15 de marzo, por la que se concreta la actuación de las autoridades autonómicas y locales respecto de la fijación de servicios de transporte público de su titularidad. 860

Preámbulo 860
Artículos 861
Disposiciones finales 861

§ 132. Orden TMA/231/2020, de 15 de marzo, por la que se determina la obligación de disponer mensajes obligatorios en los sistemas de venta de billetes online de todas las compañías marítimas, aéreas y de transporte terrestre, así como cualquier otra persona, física o jurídica, que intervenga en la comercialización de los billetes que habiliten para realizar un trayecto con origen y/o destino en el territorio español. 862

Preámbulo 862
Artículos 862
Disposiciones finales 863

§ 133. Orden TMA/240/2020, de 16 de marzo, por la que se dictan disposiciones respecto a la apertura de determinados establecimientos de restauración y otros comercios en los aeródromos de uso público para la prestación de servicios de apoyo a servicios esenciales . 864

Preámbulo 864
Artículos 865
Disposiciones finales 865

§ 134. Orden TMA/241/2020, de 16 de marzo, por la que se establecen las medidas de transporte a aplicar a las conexiones entre la península y la Ciudad de Ceuta 866

Preámbulo 866
Artículos 866
Disposiciones finales 867

§ 135. Orden TMA/242/2020, de 16 de marzo, por la que se establecen las medidas de transporte a aplicar a las conexiones entre la península y la Ciudad de Melilla. 868

Preámbulo 868
Artículos 869

Disposiciones finales 869

§ 136. Orden TMA/245/2020, de 17 de marzo, por la que se disponen medidas para el mantenimiento de los tráficos ferroviarios 870

Preámbulo 870
Artículos 871
Disposiciones finales 871

§ 137. Orden TMA/273/2020, de 23 de marzo, por la que se dictan instrucciones sobre reducción de los servicios de transporte de viajeros. [Inclusión parcial] 872

Preámbulo 872
Artículos 873
Artículo 1. Reducción del porcentaje de servicios de transporte de viajeros no sometidos a contrato público u obligaciones de servicio público. 873
Artículo 2. Reducción del porcentaje de servicios de transporte de viajeros sometidos a contrato público u obligaciones de servicio público. 873

[. . .]

Disposiciones finales 874
Disposición final única. Vigencia. 874

§ 138. Orden TMA/279/2020, de 24 de marzo, por la que se establecen medidas en materia de transporte de animales 875

Preámbulo 875
Artículos 876
Disposiciones finales 876

§ 139. Orden TMA/306/2020, de 30 de marzo, por la que se dictan instrucciones sobre reducción de servicios de transporte de viajeros durante la vigencia del Real Decreto-ley 10/2020 877

Preámbulo 877
Artículos 878
Disposiciones finales 878

§ 140. Orden TMA/318/2020, de 2 de abril, por la que se disponen medidas excepcionales en la aplicación de la Orden FOM/2872/2010, de 5 de noviembre, en relación con las habilitaciones de maquinistas, durante la situación de crisis sanitaria ocasionada por el COVID-19. 879

Preámbulo 879
Artículos 880
Disposiciones finales 880

§ 141. Orden TMA/324/2020, de 6 de abril, por la que se dictan instrucciones sobre la utilización de las tarjetas de tacógrafo de conductor y empresa 881

Preámbulo 881
Artículos 882
Disposiciones finales 882

§ 142. Orden TMA/374/2020, de 28 de abril, por la que se establece la documentación con la que podrán acreditar su condición los tripulantes de los buques para facilitar su circulación, a fin de asegurar la prestación de los servicios de transporte marítimo, con motivo de la situación de crisis sanitaria ocasionada por el COVID-19 883

Preámbulo 883
Artículos 884
Disposiciones finales 885

§ 143. Orden TMA/379/2020, de 30 de abril, por la que se establecen criterios de aplicación del Real Decreto 463/2020, de 14 de marzo, por el que se declara el estado de alarma, en las 886

actividades formativas de personal ferroviario, durante la situación de crisis sanitaria ocasionada por el COVID-19 . . . . . .

Preámbulo 886
Artículos 887
Disposiciones adicionales 887
Disposiciones finales 887

§ 144. Resolución de 1 de abril de 2020, de la Dirección de la Agencia Estatal de Seguridad Aérea, por la que acuerda la continuación de determinados procedimientos administrativos afectados por el Real Decreto 463/2020, de 14 de marzo, por el que se declara el estado de alarma para la gestión de la situación de crisis sanitaria ocasionada por el COVID-19 888

Preámbulo 888
Artículos 889

§ 145. Resolución de 13 de abril de 2020, de la Dirección General de la Marina Mercante, por la que se autoriza la formación marítima teórica en las modalidades a distancia y "on line" durante la vigencia del estado de alarma para la gestión de la situación de crisis sanitaria ocasionada por el COVID-19 891

Preámbulo 891
Artículos 893

§ 146. Resolución de 19 de mayo de 2020, de la Dirección General de la Marina Mercante, por la que se autoriza la celebración, por medios telemáticos, de las pruebas de idoneidad para la obtención de los diferentes títulos profesionales de la marina mercante durante la vigencia del estado de alarma declarado para la gestión de la situación de crisis sanitaria ocasionada por el COVID-19 895

Preámbulo 895
Artículos 897

§ 147. Resolución de 2 de abril de 2020, de la Dirección de la Agencia Estatal de Seguridad Aérea, por la que se emite exención, de conformidad con lo establecido en el artículo 71 del Reglamento (UE) 2018/1139, para la emisión de los certificados de revisión de aeronavegabilidad, así como para la finalización de la formación de tipo y OJT necesarios para la inclusión de una habilitación de tipo en una licencia de técnico de mantenimiento de aeronaves, en relación con la situación creada por la crisis global del coronavirus COVID-19 899

Preámbulo 899
Artículos 900

§ 148. Resolución de 9 de julio de 2020, de la Subsecretaría, por la que se publica el Convenio entre la Dirección General de Salud Pública, Calidad e Innovación y AENA, S.M.E., SA, para el control sanitario de la entrada de pasajeros de vuelos internacionales en los aeropuertos gestionados por AENA. 902

Parte dispositiva 902
ANEXO. Convenio entre el Ministerio de Sanidad - Dirección General de Salud Pública, Calidad e Innovación y AENA, S.M.E., S.A., para el control sanitario de la entrada de pasajeros de vuelos internacionales en los aeropuertos gestionados por AENA, S.M.E., S.A. 902

§ 149. Resolución de 9 de julio de 2020, de la Dirección de la Agencia Estatal de Seguridad Aérea, por la que se publican las Directrices operativas para la gestión de pasajeros aéreos y personal de aviación con relación a la pandemia COVID-19 910

Preámbulo 910
Artículos 911
ANEXO I. Directrices operativas para la gestión de pasajeros aéreos y personal de aviación en relación a la pandemia COVID-19. 912

Anexo 1. Material de orientación . . . 919
Anexo 2. Modelo de declaración COVID-19 . . . 929
Anexo 3. Formulario de salud pública para localizar pasajeros . . . 929
Anexo 4. Formatos informativos. . . . 937
ANEXO II. Declaración COVID-19 . . . 942

§ 150. Resolución de 30 de junio de 2020, de la Dirección de Seguridad de Aeronaves de la Agencia Estatal de Seguridad Aérea, por la que se concede la exención del cumplimiento del artículo 4 bis.5) del Reglamento (UE) nº 1178/2011 de la Comisión, de 3 de noviembre de 2011, en virtud del artículo 71 del Reglamento (UE) 2018/1139 del Parlamento Europeo y del Consejo, de 4 de julio de 2018. . . . 944

Preámbulo . . . 944
Artículos . . . 945

§ 151. Resolución de 2 de julio de 2020, de Puertos del Estado, por la que se publica el Acuerdo del Consejo Rector de Puertos del Estado, sobre extensión del plazo en el que los oficiales de protección de instalación portuaria deben realizar formación . . . 946

Parte dispositiva . . . 946

§ 152. Orden TMA/675/2020, de 20 de julio, por la que se modifican temporalmente las obligaciones de servicio público establecidas en el Acuerdo del Consejo de Ministros de 13 de marzo de 2009, por el que se declaran obligaciones de servicio público en la ruta Almería-Sevilla . . . 947

Preámbulo . . . 947
Artículos . . . 948

§ 153. Orden TMA/676/2020, de 20 de julio, por la que se modifican temporalmente las obligaciones de servicio público establecidas en el Acuerdo del Consejo de Ministros de 2 de junio de 2006, por el que se declaran obligaciones de servicio público en rutas aéreas entre las islas Canarias . . . 950

Preámbulo . . . 950
Artículos . . . 951

§ 154. Orden TMA/677/2020, de 20 de julio, por la que se modifican temporalmente las obligaciones de servicio público establecidas en el Acuerdo del Consejo de Ministros de 23 de febrero de 2018, por el que se declaran obligaciones de servicio público en las rutas aéreas Badajoz-Madrid y Badajoz-Barcelona . . . 954

Preámbulo . . . 954
Artículos . . . 955

§ 155. Orden TMA/693/2020, de 21 de julio, por la que se modifican temporalmente las obligaciones de servicio público establecidas en el Acuerdo del Consejo de Ministros de 5 de octubre de 2018, por el que se declaran obligaciones de servicio público en las rutas aéreas Melilla/Almería, Melilla/Granada y Melilla/Sevilla . . . 957

Preámbulo . . . 957
Artículos . . . 958

§ 156. Resolución de 23 de septiembre de 2020, de la Dirección de la Agencia Estatal de Seguridad Ferroviaria, de extensión excepcional de la vigencia de los títulos habilitantes contemplados en la Orden FOM/2872/2010, de 5 de noviembre, de personal ferroviario, en virtud de la disposición adicional vigesimoprimera de la Ley 38/2015, de 29 de septiembre, del sector ferroviario, en la redacción dada por la disposición final octava del Real Decreto-ley 28/2020, de 22 de septiembre, de trabajo a distancia . . . 960

Preámbulo . . . 960
Artículos . . . 961

MEDIDAS EN EL ÁMBITO DE LA DEFENSA

§ 157. Instrucción de 16 de marzo de 2020, del Ministerio de Defensa, por la que se establecen medidas para la gestión de la situación de la crisis sanitaria ocasionada por el COVID-19 en el ámbito del Ministerio de Defensa 963

Preámbulo 963
Artículos 964

§ 158. Orden DEF/291/2020, de 26 de marzo, por la que se establece la competencia para determinar las asignaturas de los currículos de la enseñanza de formación susceptibles de ser impartidos a distancia y se habilita a los Jefes de Estado Mayor de los Ejércitos y la Armada y al Subsecretario de Defensa, en el ámbito de sus competencias, a establecer, con criterios objetivos, el nivel mínimo a alcanzar en los diversos cursos académicos de formación para la verificación de los conocimientos alcanzados por los alumnos 965

Preámbulo 965
Artículos 966

§ 159. Orden SND/351/2020, de 16 de abril, por la que se autoriza a las Unidades NBQ de las Fuerzas Armadas y a la Unidad Militar de Emergencias a utilizar biocidas autorizados por el Ministerio de Sanidad en las labores de desinfección para hacer frente a la crisis sanitaria ocasionada por el COVID-19 967

Preámbulo 967
Artículos 968

§ 160. Instrucción de 15 de marzo de 2020, del Ministerio de Defensa, por la que se establecen medidas para la gestión de la situación de crisis sanitaria ocasionada por el COVID-19 en el ámbito del Ministerio de Defensa 970

Preámbulo 970
Artículos 971

§ 161. Real Decreto 701/2020, de 28 de julio, por el que se crea la medalla conmemorativa de la operación Balmis para reconocer al personal participante en la lucha contra el COVID-19. . . . 973

Preámbulo 973
Artículos 975
Disposiciones adicionales 975
Disposiciones finales 975

MEDIDAS ECONÓMICAS

§ 162. Real Decreto-ley 6/2020, de 10 de marzo, por el que se adoptan determinadas medidas urgentes en el ámbito económico y para la protección de la salud pública. [Inclusión parcial] 976

Preámbulo 976
CAPÍTULO I. Medidas en materia económica 982
Artículo primero. Modificación de la Ley 9/2012, de 14 de noviembre, de reestructuración y resolución de entidades de crédito. 982
Artículo segundo. Modificación de la Ley 1/2013, de 14 de mayo, de medidas para reforzar la protección a los deudores hipotecarios, reestructuración de deuda y alquiler social. 982
Artículo tercero. Modificación del Real Decreto 84/2015, de 13 de febrero, por el que se desarrolla la Ley 10/2014, de 26 de junio, de ordenación, supervisión y solvencia de entidades de crédito. 983

[. . .]

Disposiciones finales 983
Disposición final primera. Salvaguardia del rango de ciertas disposiciones reglamentarias. 983

Disposición final segunda. Entrada en vigor. 983

§ 163. Real Decreto-ley 7/2020, de 12 de marzo, por el que se adoptan medidas urgentes para responder al impacto económico del COVID-19. 985

Preámbulo 985
CAPÍTULO I. Medidas de refuerzo en el ámbito sanitario 993
CAPÍTULO II. Medidas de apoyo a las familias 995
CAPÍTULO III. Medidas de apoyo al sector del turismo 996
CAPÍTULO IV. Medidas de apoyo financiero transitorio 997
CAPÍTULO V. Medidas para la gestión eficiente de las Administraciones Públicas 999
Disposiciones adicionales 1000
Disposiciones transitorias 1001
Disposiciones finales 1001

§ 164. Real Decreto-ley 8/2020, de 17 de marzo, de medidas urgentes extraordinarias para hacer frente al impacto económico y social del COVID-19. 1003

Preámbulo 1003
CAPÍTULO I. Medidas de apoyo a los trabajadores, familias y colectivos vulnerables 1014
I 1014
II 1016
III 1016
IV 1018
V 1022
VI 1025
VII 1025
CAPÍTULO II. Medidas de flexibilización de los mecanismos de ajuste temporal de actividad para evitar despidos 1025
CAPÍTULO III. Garantía de liquidez para sostener la actividad económica ante las dificultades transitorias consecuencia de la situación 1031
I 1031
Sección 1.ª Línea de avales para las empresas y autónomos para paliar los efectos económicos del COVID-19 y ampliación del límite de endeudamiento neto del ICO 1031
Sección 2.ª Ampliación del límite de endeudamiento neto del ICO con el fin de aumentar los importes de las Líneas ICO de financiación a empresas y autónomos. 1031
II 1031
III 1032
IV 1034
V 1039
CAPÍTULO IV. Medidas de apoyo a la investigación del COVID-19 1039
CAPÍTULO V. Otras medidas de flexibilización 1042
Disposiciones adicionales 1045
Disposiciones transitorias 1048
Disposiciones finales 1049
ANEXO 1053

§ 165. Resolución de 25 de marzo de 2020, de la Secretaría de Estado de Economía y Apoyo a la Empresa, por la que se publica el Acuerdo del Consejo de Ministros de 24 de marzo de 2020, por el que se aprueban las características del primer tramo de la línea de avales del ICO para empresas y autónomos, para paliar los efectos económicos del COVID-19 1054

Parte dispositiva 1054
ANEXO 1054
ANEXO I 1055
ANEXO II 1057

§ 166. Resolución de 10 de abril de 2020, de la Secretaría de Estado de Economía y Apoyo a la Empresa, por la que se publica el Acuerdo del Consejo de Ministros de 10 de abril de 2020, por el que se instruye al Instituto de Crédito Oficial a poner en marcha el segundo tramo de la línea de avales aprobada por el Real Decreto-ley 8/2020, de 17 de marzo, y se establece 1059

que sus beneficiarios sean las pequeñas y medianas empresas y autónomos afectados por las consecuencias económicas del COVID-19 . . . . . .

Parte dispositiva 1059
ANEXO 1059
ANEXO I 1061

§ 167. Real Decreto-ley 9/2020, de 27 de marzo, por el que se adoptan medidas complementarias, en el ámbito laboral, para paliar los efectos derivados del COVID-19. [Inclusión parcial] 1062

Preámbulo 1062
Artículos 1066
Disposiciones adicionales 1068

§ 168. Orden SND/307/2020, 30 de marzo, por la que se establecen los criterios interpretativos para la aplicación del Real Decreto-ley 10/2020, de 29 de marzo, y el modelo de declaración responsable para facilitar los trayectos necesarios entre el lugar de residencia y de trabajo . . 1070

Preámbulo 1070
Artículos 1071
Disposiciones finales 1072
ANEXO. Modelo de declaración responsable a emitir para los trabajadores por cuenta ajena que no deban acogerse al permiso retribuido recuperable recogido en el Real Decreto-ley 10/2020 1072

§ 169. Orden SND/325/2020, de 6 de abril, por la que se establecen criterios interpretativos y se prorroga la validez de los certificados de verificaciones y mantenimientos preventivos establecidos en la regulación de seguridad industrial y metrológica. [Inclusión parcial] 1073

Artículos 1073

§ 170. Real Decreto-ley 10/2020, de 29 de marzo, por el que se regula un permiso retribuido recuperable para las personas trabajadoras por cuenta ajena que no presten servicios esenciales, con el fin de reducir la movilidad de la población en el contexto de la lucha contra el COVID-19 1074

Preámbulo 1074
Artículos 1076
Disposiciones transitorias 1078
Disposiciones adicionales 1078
Disposiciones finales 1079
ANEXO 1079

§ 171. Real Decreto-ley 11/2020, de 31 de marzo, por el que se adoptan medidas urgentes complementarias en el ámbito social y económico para hacer frente al COVID-19 1082

Preámbulo 1082
CAPÍTULO I. Medidas de apoyo a los trabajadores, consumidores, familias y colectivos vulnerables 1098
Sección 1.ª Medidas dirigidas a familias y colectivos vulnerables 1098
I 1098
II 1105
III 1107
IV 1109
V 1112
VI 1112
Sección 2.ª Medidas de apoyo a los autónomos 1114
Sección 3.ª Medidas de protección de consumidores 1116
CAPÍTULO II. Medidas para sostener la actividad económica ante las dificultades transitorias consecuencia del COVID-19 1117
Sección 1.ª Medidas de apoyo a la industrialización 1117
Sección 2.ª Flexibilización en materia de suministros 1119
CAPÍTULO III. Otras medidas 1123
Disposiciones adicionales 1127
Disposiciones transitorias 1135

Disposiciones finales . . . 1137
ANEXO I. Cuestionarios relativos a los impactos presupuestarios derivados del coronavirus SARS-CoV-2 en Comunidades Autónomas (COVID-19) . . . 1156
ANEXO II. Formulario de gastos derivados de la gestión del COVID-19 . . . 1158
ANEXO III. Información relativa a la aplicación del artículo 3 del Real Decreto-Ley 8/2020, de 17 de marzo, de la da 6ª de la LOEPSF, de la da 16ª del TRLRHL, y de los límites individuales correspondientes al del conjunto de EELL de 300 m€ . . . 1162
ANEXO IV [Formulario de solicitud] . . . 1163

§ 172. Orden ISM/371/2020, de 24 de abril, por la que se desarrolla el artículo 34 del Real Decreto-ley 11/2020, de 31 de marzo, por el que se adoptan medidas urgentes complementarias en el ámbito social y económico para hacer frente al COVID-19 . . . 1168

Preámbulo . . . 1168
Artículos . . . 1169
Disposiciones finales . . . 1169

§ 173. Orden TMA/378/2020, de 30 de abril, por la que se definen los criterios y requisitos de los arrendatarios de vivienda habitual que pueden acceder a las ayudas transitorias de financiación establecidas en el artículo 9 del Real Decreto-ley 11/2020, de 31 de marzo, por el que se adoptan medidas urgentes complementarias en el ámbito social y económico para hacer frente al COVID-19 . . . 1170

Preámbulo . . . 1170
Artículos . . . 1171
Disposiciones finales . . . 1177
ANEXO I. Formulario de solicitud de préstamo . . . 1178
ANEXO II. Formulario de concesión del préstamo . . . 1181

§ 174. Resolución de 1 de mayo de 2020, de la Secretaría de Estado de Transportes, Movilidad y Agenda Urbana, por la que se publica el Convenio con el Instituto de Crédito Oficial, E.P.E., para la gestión de los avales y de la subvención de gastos e intereses por parte del Estado a arrendatarios en la "Línea de avales de arrendamiento COVID-19" . . . 1182

Parte dispositiva . . . 1182
ANEXO . . . 1182
ANEXO I. Condiciones de elegibilidad y documentación acreditativa. . . . 1197
ANEXO II. Formulario de concesión del préstamo . . . 1198

§ 175. Orden TED/320/2020, de 3 de abril, por la que se desarrollan determinados aspectos del derecho a percepción del bono social por parte de trabajadores autónomos que hayan cesado su actividad o hayan visto reducida su facturación como consecuencia del COVID-19 y se modifica el modelo de solicitud del bono social para trabajadores autónomos que hayan visto afectada su actividad como consecuencia del COVID-19, establecido en el Anexo IV del Real Decreto-ley 11/2020, de 31 de marzo, por el que se adoptan medidas urgentes complementarias en el ámbito social y económico para hacer frente al COVID-19. . . 1199

Preámbulo . . . 1199
Artículos . . . 1200
Disposiciones transitorias . . . 1200
Disposiciones finales . . . 1201
ANEXO . . . 1202

§ 176. Real Decreto-ley 13/2020, de 7 de abril, por el que se adoptan determinadas medidas urgentes en materia de empleo agrario. [Inclusión parcial] . . . 1206

Preámbulo . . . 1206
Artículos . . . 1212
Disposiciones adicionales . . . 1215

§ 177. Orden ICT/343/2020, de 6 de abril, por la que se aprueban las primas aplicables a la línea de circulante de la Compañía Española de Seguros de Crédito a la Exportación, SA, en el contexto de los efectos del COVID-19 . . . 1220

Preámbulo . . . 1220
Artículos . . . 1221
ANEXO. Declaración del Agente Gestor . . . 1221

§ 178. Real Decreto-ley 14/2020, de 14 de abril, por el que se extiende el plazo para la presentación e ingreso de determinadas declaraciones y autoliquidaciones tributarias . . . 1223

Preámbulo . . . 1223
Artículos . . . 1227
Disposiciones adicionales . . . 1227
Disposiciones finales . . . 1227

§ 179. Resolución de 15 de abril de 2020, del Servicio Público de Empleo Estatal, por la que se establecen, en su ámbito de gestión, medidas extraordinarias para hacer frente al impacto del COVID-19 en materia de formación profesional para el empleo en el ámbito laboral . . . 1228

Preámbulo . . . 1228
CAPÍTULO I. Disposiciones generales . . . 1230
CAPÍTULO II. Formación programada por las empresas . . . 1234
CAPÍTULO III. Oferta formativa para personas trabajadoras ocupadas . . . 1235
Disposiciones adicionales . . . 1235
Disposiciones finales . . . 1236
ANEXO. Resoluciones del Servicio Público de Empleo Estatal . . . 1236

§ 180. Resolución de 8 de abril de 2020, del Servicio Público de Empleo Estatal, por la que se amplía, de forma extraordinaria por la situación derivada del COVID-19, el plazo de justificación de los fondos librados por el Servicio Público de Empleo Estatal a las Comunidades Autónomas en el ejercicio económico 2019, para la gestión de subvenciones del ámbito laboral financiadas con cargo a los presupuestos generales de dicho organismo . 1237

Preámbulo . . . 1237
Artículos . . . 1240
Disposiciones finales . . . 1240

§ 181. Resolución de 14 de abril de 2020, del Instituto para la Diversificación y Ahorro de la Energía, E.P.E., M.P., por la que se publica la Resolución de 6 de abril de 2020 del Consejo de Administración, por la que se regulan las condiciones y el procedimiento para solicitar la concesión de moratorias en el pago de cuotas con vencimiento en 2020 de préstamos formalizados al amparo de los programas de ayudas convocados y gestionados por IDAE . . . 1241

Parte dispositiva . . . 1241
RESOLUCIÓN DE 6 DE ABRIL DE 2020, DEL CONSEJO DE ADMINISTRACIÓN, POR LA QUE SE REGULAN LAS CONDICIONES Y EL PROCEDIMIENTO PARA SOLICITAR LA CONCESIÓN DE MORATORIAS EN EL PAGO DE CUOTAS CON VENCIMIENTO EN 2020 DE PRÉSTAMOS FORMALIZADOS AL AMPARO DE LOS PROGRAMAS DE AYUDAS CONVOCADOS Y GESTIONADOS POR IDAE . . . 1241
Preámbulo . . . 1241
Artículos . . . 1243

§ 182. Real Decreto-ley 15/2020, de 21 de abril, de medidas urgentes complementarias para apoyar la economía y el empleo. [Inclusión parcial] . . . 1247

Preámbulo . . . 1247
CAPÍTULO I. Medidas para reducir los costes de pymes y autónomos . . . 1261
Artículo 1. Arrendamientos para uso distinto del de vivienda con grandes tenedores. . . . 1261
Artículo 2. Otros arrendamientos para uso distinto del de vivienda. . . . 1261
Artículo 3. Autónomos y pymes arrendatarios a efectos del artículo 1 y el artículo 2. . . . 1262
Artículo 4. Acreditación de los requisitos. . . . 1262

Artículo 5. Consecuencias de la aplicación indebida del aplazamiento temporal y extraordinario en el pago de la renta.. 1263
CAPÍTULO II. Medidas para reforzar la financiación empresarial 1263
Artículo 6. Subvenciones de la E.P.E. Instituto para la Diversificación y Ahorro de la Energía (IDAE), M.P. bajo la modalidad de préstamo. 1263
Artículo 7. Condiciones básicas de la aceptación en reaseguro por parte del Consorcio de Compensación de Seguros de los riesgos del seguro de crédito asumidos por las entidades aseguradoras privadas. 1264
CAPÍTULO III. Medidas fiscales. 1265
Artículo 8. Tipo impositivo aplicable del Impuesto sobre el Valor Añadido a las entregas, importaciones y adquisiciones intracomunitarias de bienes necesarios para combatir los efectos del COVID-19. . . . 1265
Artículo 9. Opción extraordinaria por la modalidad de pagos fraccionados prevista en el artículo 40.3 de la Ley 27/2014, de 27 de noviembre, del Impuesto sobre Sociedades.. 1265
Artículo 10. Limitación de los efectos temporales de la renuncia tácita al método de estimación objetiva en el ejercicio 2020. 1265
Artículo 11. Cálculo de los pagos fraccionados en el método de estimación objetiva del Impuesto sobre la Renta de las Personas Físicas y de la cuota trimestral del régimen simplificado del Impuesto sobre el Valor Añadido como consecuencia del estado de alarma declarado en el período impositivo 2020. 1266
Artículo 12. No inicio del período ejecutivo para determinadas deudas tributarias en el caso de concesión de financiación a la que se refiere el artículo 29 del Real Decreto-ley 8/2020, de 17 de marzo, de medidas urgentes extraordinarias para hacer frente al impacto económico y social del COVID-19. 1266
CAPÍTULO IV. Medidas para facilitar el ajuste de la economía y proteger el empleo. 1267
Artículo 13. Medida extraordinaria para flexibilizar de forma temporal el uso del Fondo de Promoción y Educación de las Cooperativas con la finalidad de paliar los efectos del COVID-19. 1267
Artículo 14. Medida extraordinaria para prorrogar el plazo previsto en el artículo 1.2.b) de la Ley 44/2015, de 14 de octubre, de Sociedades Laborales y Participadas. 1268
Artículo 15. Prórroga de la vigencia de lo establecido en los artículos 5 y 6 de del Real Decreto Ley 8/2020, de 17 de marzo y modificación de su artículo 6.. 1268
Artículo 16. Medidas respecto de la actividad o tráficos mínimos establecidos en los títulos concesionales. 1268
Artículo 17. Medidas respecto de la tasa de ocupación.. 1268
Artículo 18. Medidas respecto de la tasa de actividad.. 1268
Artículo 19. Medidas respecto de la tasa del buque. 1268
Artículo 20. Aplazamiento de deudas tributarias en el ámbito portuario.. 1268
Artículo 21. Terminales de pasajeros. 1268
CAPÍTULO V. Medidas de protección de los ciudadanos 1268
Artículo 22. Situación legal de desempleo por extinción de la relación laboral en el período de prueba producida durante la vigencia del estado de alarma. 1268
Artículo 23. Normas sobre disponibilidad excepcional de los planes de pensiones en situaciones derivadas de la crisis sanitaria ocasionada por el COVID-19. 1269
Artículo 24. Prórroga de diversos términos y plazos de presentación de información por las personas y entidades sujetas a la supervisión de la Dirección General de Seguros y Fondos de Pensiones. 1271
Artículo 25. Cotización en situación de inactividad en el Sistema Especial para Trabajadores por Cuenta Ajena Agrarios establecido en el Régimen General de la Seguridad Social. 1272

[. . .]

Disposiciones adicionales 1272
Disposición adicional primera. Extensión de los plazos de vigencia de determinadas disposiciones tributarias del Real Decreto-ley 8/2020, de 17 de marzo, de medidas urgentes extraordinarias para hacer frente al impacto económico y social del COVID-19, y del Real Decreto-ley 11/2020, de 31 de marzo, por el que se adoptan medidas urgentes complementarias en el ámbito social y económico para hacer frente al COVID-19. 1272
Disposición adicional segunda. Suspensión de plazos en el ámbito de actuación de la Inspección de Trabajo y Seguridad Social.. 1272
Disposición adicional tercera. Límite máximo de la línea de avales para la cobertura por cuenta del Estado de la financiación a arrendatarios en situación de vulnerabilidad social y económica, aprobada en el artículo 9 del Real Decreto Ley 11/2020 de 31 de marzo, por el que se adoptan medidas urgentes complementarias en el ámbito social y económico para hacer frente al COVID-19. 1272
Disposición adicional cuarta. Ampliación del plazo de ejecución inicialmente concedido para las ayudas para la reconstrucción o rehabilitación de viviendas o para la reparación de daños causados por los seísmos ocurridos en Lorca, Murcia, en 2011. 1272

[. . .]

Disposición adicional novena. Reglas aplicables a las ayudas con cargo a financiación de convocatorias públicas en el ámbito universitario. 1273
Disposición adicional décima. Opción por una mutua colaboradora con la Seguridad Social de los trabajadores del Régimen Especial de la Seguridad Social de los Trabajadores por Cuenta Propia o Autónomos que hubieran optado inicialmente por una entidad gestora. 1273
Disposición adicional undécima. Efectos en la incapacidad temporal de la opción por una mutua colaboradora con la Seguridad Social realizada por los trabajadores del Régimen Especial de la Seguridad Social de los Trabajadores por Cuenta Propia o Autónomos para causar derecho a la prestación extraordinaria por cese de actividad regulada en el artículo 17 del Real Decreto-ley 8/2020, de 17 de marzo, de medidas urgentes extraordinarias para hacer frente al impacto económico y social del COVID-19. 1273
Disposición adicional duodécima. Apoyo financiero a las actuaciones en parques científicos y tecnológicos. 1274
Disposición adicional decimotercera. Autorización de endeudamiento del Consorcio Barcelona Supercomputing Center-Centro Nacional de Supercomputación (BSC-CNS). 1275
Disposición adicional decimocuarta. Reglas aplicables a los contratos predoctorales para personal investigador en formación suscritos en el ámbito de la investigación. 1275
Disposición adicional decimoquinta. Otorgamiento unilateral por el acreedor de los instrumentos notariales en que se formaliza la ampliación de plazo derivada de la moratoria legal de los préstamos o créditos garantizados con hipoteca o mediante otro derecho inscribible distinto. 1275
Disposiciones transitorias 1276
Disposición transitoria primera. No inicio del período ejecutivo para determinadas deudas tributarias en el caso de concesión de financiación a la que se refiere el artículo 29 del Real Decreto-ley 8/2020, de 17 de marzo, de medidas urgentes extraordinarias para hacer frente al impacto económico y social del COVID-19. 1276

[. . .]

Disposición transitoria cuarta. Disposiciones aplicables a determinados préstamos universitarios. 1276
Disposición transitoria quinta. Comprobación de los requisitos de incorporación en el Sistema Especial para Trabajadores por Cuenta Propia Agrarios. 1277

[. . .]

Disposición final segunda. Modificación de la Ley 37/1992, de 28 de diciembre, del Impuesto sobre el Valor Añadido. 1277
Disposición final tercera. Modificación del texto refundido de la Ley sobre Infracciones y Sanciones en el Orden Social, aprobado por el Real Decreto Legislativo 5/2000, de 4 de agosto. 1278
Disposición final cuarta. Modificación del Real Decreto-ley 6/2011, de 13 de mayo, por el que se adoptan medidas urgentes para reparar los daños causados por los movimientos sísmicos acaecidos el 11 de mayo de 2011 en Lorca, Murcia. 1278

[. . .]

Disposición final sexta. Modificación del texto refundido de la Ley General de la Seguridad Social, aprobado por el Real Decreto Legislativo 8/2015, de 30 de octubre. 1279
Disposición final séptima. Modificación de la Ley 9/2017, de 8 de noviembre, de Contratos del Sector Público, por la que se transponen al ordenamiento jurídico español las Directivas del Parlamento Europeo y del Consejo 2014/23/UE, de 26 de febrero de 2014. 1280

[. . .]

Disposición final novena. Modificación del Real Decreto-ley 9/2020, de 27 de marzo, por el que se adoptan medidas complementarias, en el ámbito laboral, para paliar los efectos derivados del COVID-19. 1280
Disposición final décima. Modificación del Real Decreto-ley 11/2020, de 31 de marzo, por el que se adoptan medidas urgentes complementarias en el ámbito social y económico para hacer frente al COVID-19. 1281
Disposición final undécima. Título competencial. 1283
Disposición final duodécima. Desarrollo reglamentario y ejecución. 1283
Disposición final decimotercera. Entrada en vigor. 1283
ANEXO. Relación de bienes a los que se refiere el artículo 8 1283

§ 183. Resolución de 23 de abril de 2020, de la Secretaría General de Pesca, por la que se publican los precios de activación y los costes técnicos y financieros para 2020, del mecanismo de almacenamiento previsto en la organización común de mercados en el sector de los productos de la pesca y de la acuicultura 1286

Preámbulo 1286

Artículos 1287
ANEXO I 1287
ANEXO II 1289

§ 184. Resolución de 4 de mayo de 2020, de la Secretaría General de Pesca, por la que se publican precios de activación para el año 2020, del mecanismo de almacenamiento previsto en la organización común de mercados en el sector de los productos de la pesca y de la acuicultura, financiado por el Fondo Europeo Marítimo y de Pesca; y se modifica la Resolución de 23 de abril de 2020, por la que se publican los precios de activación y los costes técnicos y financieros para 2020, del mecanismo de almacenamiento previsto en la organización común de mercados en el sector de los productos de la pesca y de la acuicultura 1290

Preámbulo 1290
Artículos 1290
ANEXO I 1291

§ 185. Resolución de 30 de abril de 2020, del Servicio Público de Empleo Estatal, por la que se desarrolla el procedimiento para la tramitación de solicitudes del subsidio extraordinario por falta de actividad para las personas integradas en el Sistema Especial para Empleados de Hogar del Régimen General de la Seguridad Social regulado en el Real Decreto-ley 11/2020, de 31 de marzo, por el que se adoptan medidas urgentes complementarias en el ámbito social y económico para hacer frente al COVID-19 1293

Preámbulo 1293
Artículos 1294

§ 186. Resolución de 1 de mayo de 2020, del Servicio Público de Empleo Estatal, por la que se establece el procedimiento para la tramitación de solicitudes del subsidio excepcional por desempleo regulado en el artículo 33 del Real Decreto-ley 11/2020, de 31 de marzo, por el que se adoptan medidas urgentes complementarias en el ámbito social y económico para hacer frente al COVID-19 1299

Preámbulo 1299
Artículos 1300

§ 187. Real Decreto-ley 17/2020, de 5 de mayo, por el que se aprueban medidas de apoyo al sector cultural y de carácter tributario para hacer frente al impacto económico y social del COVID-2019 1302

Preámbulo 1302
CAPÍTULO I. Medidas para facilitar la financiación del sector cultural y de apoyo a sus trabajadores 1310
CAPÍTULO II. Medidas de apoyo a las artes escénicas y de la música 1313
CAPÍTULO III. Medidas de apoyo a la cinematografía y a las artes audiovisuales 1314
CAPÍTULO IV. Medidas de apoyo al sector del libro y del arte contemporáneo 1318
CAPÍTULO V. Otras medidas 1320
Disposiciones adicionales 1320
Disposiciones finales 1323

§ 188. Real Decreto 508/2020, de 5 de mayo, por el que se establecen las bases reguladoras para la concesión de las subvenciones estatales destinadas en el ejercicio 2020 a las explotaciones ovinas y caprinas con dificultades de comercialización de corderos y cabritos, durante los meses de marzo y abril, como consecuencia de las limitaciones impuestas por el Real Decreto 463/2020, de 14 de marzo, por el que se declara el estado de alarma para la gestión de la situación de crisis sanitaria ocasionada por el COVID-19, y sus prórrogas 1330

Preámbulo 1330
Artículos 1332
Disposiciones finales 1335

§ 189. Resolución de 6 de mayo de 2020, de la Secretaría de Estado de Economía y Apoyo a la Empresa, por la que se publica el Acuerdo del Consejo de Ministros de 5 de mayo de 2020, por el que se establecen los términos y condiciones del tercer tramo de la línea de avales a préstamos concedidos a empresas y autónomos, a los pagarés incorporados al Mercado Alternativo de Renta Fija (MARF) y a los reavales concedidos por la Compañía Española de Reafianzamiento, SME, Sociedad Anónima (CERSA), y se autorizan límites para adquirir compromisos de gasto con cargo a ejercicios futuros en aplicación de lo dispuesto en el artículo 47 de la Ley 47/2003, de 26 de noviembre, General Presupuestaria 1337

Parte dispositiva 1337
ANEXO 1337
ANEXO I 1339
ANEXO II. Avales a empresas emisoras en MARF 1340
ANEXO III. Avales a CERSA 1342
ANEXO IV 1343

§ 190. Real Decreto-ley 18/2020, de 12 de mayo, de medidas sociales en defensa del empleo 1345

Preámbulo 1345
Artículos 1350
Disposiciones adicionales 1352
Disposiciones finales 1353

§ 191. Resolución de 19 de mayo de 2020, de la Secretaría de Estado de Economía y Apoyo a la Empresa, por la que se publica el Acuerdo del Consejo de Ministros de 19 de mayo de 2020, por el que se instruye al Instituto de Crédito Oficial a poner en marcha el cuarto tramo de la línea de avales aprobada por el Real Decreto-ley 8/2020, de 17 de marzo, y se establece que sus beneficiarios sean las pequeñas y medianas empresas y autónomos afectados por las consecuencias económicas del COVID-19 1355

Parte dispositiva 1355
ANEXO 1355
ANEXO I 1357
ANEXO II 1357

§ 192. Resolución de 18 de mayo de 2020, del Departamento de Recaudación de la Agencia Estatal de Administración Tributaria, por la que se modifica el plazo de ingreso en periodo voluntario de los recibos del Impuesto sobre Actividades Económicas del ejercicio 2020 relativos a las cuotas nacionales y provinciales, y se establece el lugar de pago de dichas cuotas 1359

Preámbulo 1359
Artículos 1359

§ 193. Resolución de 11 de mayo de 2020, de la Secretaría General Técnica, por la que se publica el Convenio con el Servicio Público de Empleo Estatal y CECA, para el anticipo de prestaciones por desempleo previamente reconocidas por el Servicio Público de Empleo Estatal 1361

Parte dispositiva 1361
ANEXO. Convenio entre el Ministerio de Trabajo y Economía Social, el Servicio Público de Empleo Estatal y CECA para el anticipo de prestaciones por desempleo previamente reconocidas por el Servicio Público de Empleo Estatal 1361
ANEXO I 1367

§ 194. Resolución de 11 de mayo de 2020, de la Secretaría General Técnica, por la que se publica el Convenio con el Servicio Público de Empleo Estatal y la Asociación Española de Banca, para el anticipo de prestaciones por desempleo previamente reconocidas por el Servicio Público de Empleo Estatal 1368

Parte dispositiva 1368

ANEXO. Convenio entre el Ministerio de Trabajo y Economía Social, el Servicio Público de Empleo Estatal y la Asociación Española de Banca para el anticipo de prestaciones por desempleo previamente reconocidas por el Servicio Público de Empleo Estatal. 1368
ANEXO I 1374

§ 195. Resolución de 11 de mayo de 2020, de la Secretaría General Técnica, por la que se publica el Convenio con el Servicio Público de Empleo Estatal y Unión Nacional de Cooperativas de Crédito, para el anticipo de prestaciones por desempleo previamente reconocidas por el Servicio Público de Empleo Estatal 1375

Parte dispositiva 1375
ANEXO. Convenio entre el Ministerio de Trabajo y Economía Social, el Servicio Público de Empleo Estatal y Unión Nacional de Cooperativas de Crédito para el anticipo de prestaciones por desempleo previamente reconocidas por el Servicio Público de Empleo Estatal 1375
ANEXO 1 1381

§ 196. Real Decreto-ley 19/2020, de 26 de mayo, por el que se adoptan medidas complementarias en materia agraria, científica, económica, de empleo y Seguridad Social y tributarias para paliar los efectos del COVID-19 1382

Preámbulo 1382
Artículos 1396
Disposiciones adicionales 1403
Disposiciones transitorias 1404
Disposiciones derogatorias 1405
Disposiciones finales 1405

§ 197. Real Decreto-ley 20/2020, de 29 de mayo, por el que se establece el ingreso mínimo vital 1413

Preámbulo 1413
CAPÍTULO I. Disposiciones generales 1424
CAPÍTULO II. Ámbito subjetivo de aplicación 1425
CAPÍTULO III. Acción protectora 1429
CAPÍTULO IV. Procedimiento 1436
CAPÍTULO V. Cooperación entre las administraciones públicas 1438
CAPÍTULO VI. Régimen de financiación 1440
CAPÍTULO VII. Régimen de obligaciones 1440
CAPÍTULO VIII. Infracciones y sanciones 1442
CAPÍTULO IX. Régimen de control financiero de la prestación 1444
Disposiciones adicionales 1444
Disposiciones transitorias 1445
Disposiciones derogatorias 1450
Disposiciones finales 1450
ANEXO I. Escala de incrementos para el cálculo de la renta garantizada según el tipo de unidad de convivencia para el ejercicio 2020 1456
ANEXO II. Escala de incrementos para el cálculo del límite de patrimonio aplicable según el tipo de unidad de convivencia. 1456

§ 198. Resolución de 27 de mayo de 2020, de la Dirección General de Seguridad Jurídica y Fe Pública, por la que se aprueban los modelos de solicitud para hacer constar en el Registro de Bienes Muebles la suspensión de las obligaciones contractuales derivadas de préstamo o garantía hipotecaria contratado por persona física que se encuentre en situación de vulnerabilidad económica, en la forma definida por el Real Decreto-ley 11/2020, de 31 de marzo, por el que se adoptan medidas urgentes complementarias en el ámbito social y económico para hacer frente al COVID-19 1458

Parte dispositiva 1458
ANEXO 1. Modelo de solicitud, ante el Registro de Bienes Muebles de la constancia de moratoria para varios contratatos 1458
ANEXO 2. Modelo de solicitud, ante el Registro de Bienes Muebles de la constancia de moratoria para un único contrato 1459

§ 199. Real Decreto 557/2020, de 9 de junio, por el que se adoptan medidas extraordinarias en el sector del vino para hacer frente a la crisis causada por la pandemia de COVID-19, y por el que se fija una norma de comercialización en el sector del vino y se modifica la regulación sobre declaraciones obligatorias en el sector vitivinícola y el programa de apoyo al sector del vino . . . 1461

Preámbulo . . . 1461
Artículos . . . 1463
CAPÍTULO I. Destilación de vino en caso de crisis . . . 1464
CAPÍTULO II. Ayuda para el almacenamiento privado de vino en casos de crisis . . . 1468
CAPÍTULO III. Cosecha en verde . . . 1471
CAPÍTULO IV. Controles y medidas de gestión de las ayudas . . . 1475
CAPÍTULO V. Régimen sancionador . . . 1477
Disposiciones adicionales . . . 1477
Disposiciones finales . . . 1477
ANEXO. Cuadro B: Referencia SIGPAC de las parcelas de viñedo . . . 1478

§ 200. Resolución de 4 de junio de 2020, de la Subsecretaría, por la que se publica el Convenio con el Servicio Público de Empleo Estatal y las Cajas Rurales Miembro del Grupo Cooperativo Cajamar, para el anticipo de prestaciones por desempleo previamente reconocidas por el Servicio Público de Empleo Estatal . . . 1480

Parte dispositiva . . . 1480
ANEXO. Convenio entre el Ministerio de Trabajo y Economía Social, el Servicio Público de Empleo Estatal y las Cajas Rurales Miembro del Grupo Cooperativo Cajamar para el anticipo de prestaciones por desempleo previamente reconocidas por el Servicio Público de Empleo Estatal . . . 1480
ANEXO I . . . 1487

§ 201. Resolución de 2 de junio de 2020, de la Dirección General de la Entidad Pública Empresarial Red.es, M.P., por la que se publica el Convenio con el Instituto de Crédito Oficial, E.P.E., para la instrumentación de la línea "ICO-RED.ES ACELERA" . . . 1505

Parte dispositiva . . . 1505
ANEXO. Convenio entre el Instituto de Crédito Oficial, E.P.E. y la Entidad Pública Empresarial Red.es, M.P., para la instrumentación de la línea «ICO-RED.ES ACELERA» . . . 1505

§ 202. Real Decreto-ley 22/2020, de 16 de junio, por el que se regula la creación del Fondo COVID-19 y se establecen las reglas relativas a su distribución y libramiento . . . 1517

Preámbulo . . . 1517
Artículos . . . 1521
Disposiciones adicionales . . . 1525
Disposiciones derogatorias . . . 1525
Disposiciones finales . . . 1525

§ 203. Orden HAC/667/2020, de 17 de julio, por la que se determina la cuantía de la distribución definitiva entre las Comunidades Autónomas y Ciudades de Ceuta y Melilla de los recursos previstos en la letra a) del apartado 2 del artículo 2 del Real Decreto-ley 22/2020, de 16 de junio, por el que se regula la creación del Fondo COVID-19 y se establecen las reglas relativas a su distribución y libramiento . . . 1527

Preámbulo . . . 1527
Artículos . . . 1528
Disposiciones finales . . . 1528
ANEXO. Población protegida equivalente de 2020 . . . 1528

§ 204. Resolución de 16 de junio de 2020, de la Secretaría de Estado de Economía y Apoyo a la Empresa, por la que se publica el Acuerdo del Consejo de Ministros de 16 de junio de 2020, por el que se establecen los términos y condiciones del quinto tramo de la línea de avales a préstamos concedidos a empresas y autónomos, a préstamos concedidos a pymes y autónomos del sector turístico y actividades conexas, y financiación concedida a empresas 1531

y autónomos para la adquisición de vehículos de motor de transporte por carretera de uso profesional, y se autorizan límites para adquirir compromisos de gasto con cargo a ejercicios futuros, en aplicación de lo dispuesto en el artículo 47 de la Ley 47/2003, de 26 de noviembre, General Presupuestaria . . . . . .

Parte dispositiva 1531
ANEXO 1531
ANEXO I 1533
ANEXO II 1534
ANEXO III 1535
ANEXO IV 1536

§ 205. Circular 3/2020, de 11 de junio, del Banco de España, por la que se modifica la Circular 4/2017, de 27 de noviembre, a entidades de crédito, sobre normas de información financiera pública y reservada, y modelos de estados financieros 1538

Preámbulo 1538
Artículos 1541
Disposiciones transitorias 1544
Disposiciones finales 1544

§ 206. Orden SND/337/2020, de 9 de abril, por la que se establecen las medidas necesarias para garantizar el cumplimiento de los servicios esenciales para la distribución al por menor de carburantes y combustibles en estaciones de servicio y postes marítimos, como consecuencia de la declaración del estado de alarma por el Real Decreto 463/2020, de 14 de marzo, para la gestión de la crisis sanitaria ocasionada por el COVID-19 1545

Preámbulo 1545
Artículos 1547
ANEXO. Condiciones de funcionamiento de las estaciones de servicio 1549

§ 207. Orden TMA/336/2020, de 9 de abril, por la que se incorpora, sustituye y modifican sendos programas de ayuda del Plan Estatal de Vivienda 2018-2021, en cumplimiento de lo dispuesto en los artículos 10, 11 y 12 del Real Decreto-ley 11/2020, de 31 de marzo, por el que se adoptan medidas urgentes complementarias en el ámbito social y económico para hacer frente al COVID-19 1551

Preámbulo 1551
Artículos 1553

§ 208. Real Decreto 558/2020, de 9 de junio, por el que se modifican distintos reales decretos que establecen normativa básica de desarrollo de reglamentos de la Unión Europea en materia de frutas y hortalizas y vitivinicultura 1559

Preámbulo 1559
Artículos 1562
Disposiciones adicionales 1577
Disposiciones transitorias 1578
Disposiciones finales 1578

§ 209. Resolución de 6 de abril de 2020, de la Tesorería General de la Seguridad Social, por la que se modifican cuantías en materia de aplazamientos en el pago de deudas con la Seguridad Social, fijadas en la Resolución de 16 de julio de 2004, sobre determinación de funciones en materia de gestión recaudatoria de la Seguridad Social; y en el Reglamento General de Recaudación de la Seguridad Social, aprobado por el Real Decreto 1415/2004, de 11 de junio 1579

Preámbulo 1579
Artículos 1580

§ 210. Orden HAC/566/2020, de 12 de junio, por la que se modifica la Orden HAC/998/2019, de 23 de septiembre, por la que se regula el cumplimiento de la obligación de llevanza de la contabilidad de los productos objeto de los Impuestos Especiales de Fabricación 1582

Preámbulo 1582
Artículos 1584
Disposiciones finales 1585

§ 211. Real Decreto-ley 24/2020, de 26 de junio, de medidas sociales de reactivación del empleo y protección del trabajo autónomo y de competitividad del sector industrial 1586

Preámbulo 1586
TÍTULO I. II Acuerdo Social en Defensa del Empleo: Medidas sociales de reactivación del empleo 1593
Artículo 1. Expedientes de regulación temporal de empleo basados en las causas recogidas en el artículo 22 del Real Decreto-ley 8/2020, de 17 de marzo, de medidas urgentes extraordinarias para hacer frente al impacto económico y social del COVID-19. 1593
Artículo 2. Procedimientos de suspensión y reducción de jornada por causas económicas, técnicas, organizativas y de producción. 1594
Artículo 3. Medidas extraordinarias en materia de protección por desempleo. 1594
Artículo 4. Medidas extraordinarias en materia de cotización vinculadas a los expedientes de regulación temporal de empleo basados en las causas recogidas en los artículos 22 y 23 del Real Decreto-ley 8/2020, de 17 de marzo. 1595
Artículo 5. Límites relacionados con reparto de dividendos y transparencia fiscal. 1597
Artículo 6. Salvaguarda del empleo. 1597
Artículo 7. Prórroga de los artículos 2 y 5 del Real Decreto-ley 9/2020, de 27 de marzo, por el que se adoptan medidas complementarias, en el ámbito laboral, para paliar los efectos derivados del COVID-19. 1597
TÍTULO II. Medidas de apoyo a los trabajadores autónomos 1597
Artículo 8. Exención en la cotización a favor de los trabajadores autónomos que hayan percibido la prestación extraordinaria de cese de durante el estado de alarma declarado por Real Decreto 463/2020, de 14 de marzo. 1597
Artículo 9. Prestación de cese de actividad y trabajo por cuenta propia. 1598
Artículo 10. Prestación extraordinaria de cese de actividad para los trabajadores de temporada. 1599
TÍTULO III. Fondo Español de Reserva para Garantías de Entidades Electrointensivas FCPJ (FERGEI) 1601
Artículo 11. Cobertura por cuenta del Estado de los riesgos derivados de la adquisición por consumidores electrointensivos de energía eléctrica mediante contratos a medio y largo plazo. 1601
Artículo 12. Constitución y objeto del Fondo Español de Reserva para Garantías de Entidades Electrointensivas FCPJ (FERGEI). 1602
Artículo 13. Dotación del FERGEI. 1602
Artículo 14. Gestión del FERGEI. 1603
Artículo 15. Agente gestor de la cobertura de riesgos por cuenta del Estado de los riesgos derivados de la contratación de adquisición de energía eléctrica, a medio y largo plazo, de consumidores electrointensivos. 1603
Disposiciones adicionales 1606
Disposición adicional primera. Medidas temporales de transición y acompañamiento en materia de cotización. 1606
Disposición adicional segunda. Personas trabajadoras incluidas en expedientes de regulación de empleo que no sean beneficiarias de prestaciones de desempleo. 1607
Disposición adicional tercera. Comisión de Seguimiento tripartita laboral. 1607
Disposición adicional cuarta. Diálogo en materia de desempleo. 1607
Disposición adicional quinta. Pacto por el empleo. 1607
Disposición adicional sexta. Comisión de seguimiento de las medidas de apoyo para la recuperación de la actividad de los trabajadores autónomos en el ámbito de la Seguridad Social. 1608
Disposición adicional séptima. Dotación inicial del FERGEI. 1608
Disposición adicional octava. Importe total máximo de las operaciones del FERGEI e informe de funcionamiento. 1608
Disposición adicional novena. Suscripción de convenios. 1608
Disposición adicional décima. Régimen de prestación de la actividad de cobertura por cuenta del Estado de los riesgos por CESCE. 1608
Disposición adicional undécima. Condición ultraperiférica de Canarias. 1608
Disposiciones transitorias 1608
Disposición transitoria única. Contratos de trabajo vigentes. 1608
Disposiciones finales 1608

Disposición final primera. Modificación de la Ley 23/2015, de 21 de julio, Ordenadora del Sistema de la Inspección de Trabajo y Seguridad Social. . . . 1608
Disposición final segunda. Modificación del texto refundido de la Ley del Estatuto de los Trabajadores, aprobado por Real Decreto Legislativo 2/2015, de 23 de octubre.. . . . 1609
Disposición final tercera. Título competencial. . . . 1609
Disposición final cuarta. Incorporación al ordenamiento jurídico de la Directiva (UE) 2017/159 del Consejo, de 19 de diciembre de 2016, en lo que se refiere a la repatriación de los pescadores. . . . 1609
Disposición final quinta. Incorporación de Derecho de la Unión Europea.. . . . 1610
Disposición final sexta. Habilitación para el desarrollo reglamentario. . . . 1610
Disposición final séptima. Entrada en vigor. . . . 1610
ANEXO. PRESUPUESTO DE EXPLOTACIÓN Y CAPITAL . . . 1610

§ 212. Real Decreto-ley 25/2020, de 3 de julio, de medidas urgentes para apoyar la reactivación económica y el empleo . . . 1613

Preámbulo . . . 1613
CAPÍTULO I. Medidas de apoyo a la inversión y la solvencia . . . 1623
Línea de avales para inversiones . . . 1623
Fondo de apoyo a la solvencia de empresas estratégicas . . . 1623
CAPÍTULO II. Otras medidas de apoyo a la reactivación económica. . . . 1626
Moratoria hipotecaria para el sector turístico . . . 1626
Planes de Sostenibilidad Turística en Destinos . . . 1629
Sistema extraordinario de financiación de proyectos para la transformación digital e innovación del sector turístico . . . 1629
Programa de Renovación del parque circulante español en 2020 (PLAN RENOVE 2020) . . . 1645
Disposiciones adicionales . . . 1651
Disposiciones finales . . . 1653
ANEXO I. Presupuesto de explotación y capital del fondo de apoyo a la solvencia de empresas estratégicas . . . 1655
ANEXO II. PLAN RENOVE 2020 . . . 1657

§ 213. Real Decreto-ley 26/2020, de 7 de julio, de medidas de reactivación económica para hacer frente al impacto del COVID-19 en los ámbitos de transportes y vivienda . . . 1667

Preámbulo . . . 1667
CAPÍTULO I. Disposiciones generales . . . 1688
CAPÍTULO II. Medidas en el sector del transporte aéreo . . . 1688
CAPÍTULO III. Medidas en el sector del transporte marítimo. . . . 1691
CAPÍTULO IV. Medidas en el sector del transporte ferroviario . . . 1693
CAPÍTULO V. Medidas en el ámbito del transporte por carretera . . . 1694
Sección 1.ª Moratorias para el sector del transporte público de mercancías y discrecional de viajeros en autobús. . . . 1694
Sección 2.ª Medidas en la contratación de concesiones . . . 1696
Sección 3.ª Otras reformas . . . 1698
CAPÍTULO VI. Medidas en el ámbito de la Vivienda . . . 1699
CAPÍTULO VII. Régimen sancionador . . . 1701
Disposiciones adicionales . . . 1701
Disposiciones derogatorias . . . 1702
Disposiciones finales . . . 1702
ANEXO I. Metodología del cálculo de la cuantía compensatoria en los contratos de gestión de servicios públicos de transporte regular de viajeros por carretera de uso general de competencia estatal.. . . . 1714
ANEXO II. Contenido de la solicitud y documentación que debe acompañarla en los procedimientos relativos a la compensación económica de los contratos de gestión de servicios públicos de transporte regular de viajeros por carretera de uso general de competencia estatal . . . 1715

§ 214. Orden HAC/626/2020, de 6 de julio, por la que se modifica la Orden HAC/1271/2019, de 9 de diciembre, por la que se aprueban las normas de desarrollo de lo dispuesto en el artículo 26 del Reglamento de los Impuestos Especiales, aprobado por Real Decreto 1165/1995, de 7 de julio, sobre marcas fiscales previstas para bebidas derivadas . . . 1716

Preámbulo . . . 1716
Artículos . . . 1718
Disposiciones finales . . . 1719

§ 215. Real Decreto 687/2020, de 21 de julio, por el que se establecen las bases reguladoras para la concesión de las subvenciones estatales destinadas al sector porcino ibérico en el año 2020 1720

Preámbulo . . . 1720
Artículos . . . 1722
Disposiciones finales . . . 1726
ANEXO I. Contenido mínimo del Plan de participación de las explotaciones ganaderas de porcino ibérico . . . 1727
ANEXO II. Información a comunicar por los mataderos a la Asociación Interprofesional del Cerdo Ibérico (ASICI) . 1727
ANEXO III. Información a comunicar por la Asociación Interprofesional del Cerdo Ibérico (ASICI), o por el Consejo Regulador de la DOP, a las Comunidades Autónomas . . . 1728

§ 216. Orden PCM/679/2020, de 23 de julio, por la que se publica el Acuerdo del Consejo de Ministros de 21 de julio de 2020, por el que se establece el funcionamiento del Fondo de apoyo a la solvencia de empresas estratégicas . . . 1729

Preámbulo . . . 1729
ANEJO. Acuerdo por el que se establece el funcionamiento del Fondo de apoyo a la solvencia de empresas estratégicas . . . 1729
ANEXO I. Funcionamiento, movilización y liquidación del Fondo . . . 1731
ANEXO II. Condiciones aplicables a las operaciones financiadas con cargo al Fondo . . . 1731
ANEXO III. Composición y funciones Consejo Gestor . . . 1736

§ 217. Resolución de 28 de julio de 2020, de la Secretaría de Estado de Economía y Apoyo a la Empresa, por la que se publica el Acuerdo del Consejo de Ministros de 28 de julio de 2020, por el que se establecen los términos y condiciones del primer tramo de la línea de avales a financiación concedida a empresas y autónomos con la finalidad principal de financiar inversiones y se autorizan límites para adquirir compromisos de gasto con cargo a ejercicios futuros, en aplicación de lo dispuesto en el artículo 47 de la Ley 47/2003, de 26 de noviembre, General Presupuestaria . . . 1740

Parte dispositiva . . . 1740
ANEXO . . . 1740
ANEXO I . . . 1742
ANEXO II . . . 1744

§ 218. Real Decreto 703/2020, de 28 de julio, por el que se aprueban las bases reguladoras de las ayudas a la paralización temporal de la actividad pesquera para poder hacer frente al impacto económico y social derivado de la pandemia de COVID-19, se convocan dichas ayudas para el primer tramo del ejercicio 2020 y se modifican distintos reales decretos relativos a la regulación de las organizaciones profesionales en el sector de la pesca y la acuicultura y para el ejercicio de la pesca recreativa . . . 1746

Preámbulo . . . 1746
Artículos . . . 1751
Disposiciones adicionales . . . 1762
Disposiciones finales . . . 1764
ANEXO I. Modelo de solicitud de ayudas . . . 1769
ANEXO II. Baremo para el cálculo del importe de las ayudas . . . 1784
ANEXO III. Baremo de la actividad media correspondiente a cada censo, modalidad y categoría de buque por clase de tonelaje que servirá de base para el cálculo de los días de paralización temporal subvencionables . . . 1784

§ 219. Resolución de 28 de julio de 2020, de la Subsecretaría, por la que se publica el Convenio entre la Agencia Estatal de Administración Tributaria y el Instituto de Crédito Oficial, E.P.E., para el intercambio de información en relación con la línea de avales creada por el Real Decreto-ley 8/2020, de 17 de marzo, de medidas urgentes extraordinarias para hacer frente al impacto económico y social del COVID-19 . . . 1785

Parte dispositiva . . . 1785
ANEXO. Convenio entre la Agencia Estatal de Administración Tributaria y el Instituto de Crédito Oficial, Entidad Pública Empresarial para el intercambio de información en relación con la línea de avales creada por el Real Decreto-Ley 8/2020, de 17 de marzo, de medidas urgentes extraordinarias para hacer frente al impacto económico y social del COVID-19 . . . 1785

§ 220. Resolución de 6 de agosto de 2020, de la Subsecretaría, por la que se publica el Convenio con la Sociedad Anónima Estatal de Caución Agraria, para instrumentar las subvenciones previstas en el Real Decreto-ley 8/2020, de 17 de marzo, de medidas urgentes extraordinarias para hacer frente al impacto económico y social del COVID-19 1794

Parte dispositiva 1794
ANEXO. Convenio entre el Ministerio de Agricultura, Pesca y Alimentación y la Sociedad Anónima Estatal de Caución Agraria para instrumentar las subvenciones previstas en artículo 35 del Real Decreto-Ley 8/2020, de 17 de marzo, de medidas urgentes extraordinarias para hacer frente al impacto económico y social del covid-19, destinadas a financiar el coste adicional de los avales de la sociedad anónima estatal de caución agraria a créditos concedidos a titulares de explotaciones agrarias afectados por la sequía de 2017 1794

§ 221. Real Decreto-ley 30/2020, de 29 de septiembre, de medidas sociales en defensa del empleo . . 1800

Preámbulo 1800
TÍTULO I. III Acuerdo Social en Defensa del Empleo 1807
CAPÍTULO I. De los expedientes de regulación temporal de empleo vinculados a la COVID-19 y sus medidas extraordinarias 1807
CAPÍTULO II. De las medidas extraordinarias de protección de las personas trabajadoras 1810
TÍTULO II. Medidas de apoyo a los trabajadores autónomos 1813
Disposiciones adicionales 1819
Disposiciones transitorias 1827
Disposiciones finales 1827
ANEXO. CNAE-09 a los que pertenecen las empresas especialmente afectadas definidas en el apartado 2 de la disposición adicional primera 1838

OTRAS MEDIDAS

§ 222. Resolución de 20 de marzo de 2020, de la Subsecretaría, por la que se acuerda la reanudación del procedimiento para solicitar y conceder la Gracia del Indulto. 1839

Preámbulo 1839
Artículos 1839

§ 223. Resolución 400/38088/2020, de 23 de marzo, de la Subsecretaría, por la que se acuerda la reanudación del procedimiento para solicitar y conceder la Gracia del Indulto. 1841

Preámbulo 1841
Artículos 1842

§ 224. Resolución de 20 de marzo de 2020, de la Intervención General de la Administración del Estado, sobre medidas a adoptar en el ámbito de la comprobación material de la inversión, durante el período de duración del estado de alarma declarado como consecuencia de la situación de crisis sanitaria ocasionada por el COVID-19 1843

Preámbulo 1843
Artículos 1844

§ 225. Resolución de 23 de marzo de 2020, de la Intervención General de la Administración del Estado, por la que se publica el Acuerdo del Consejo de Ministros de 17 de marzo de 2020, por el que se adoptan medidas urgentes y excepcionales en el ámbito del control de la gestión económico-financiera efectuado por la Intervención General de la Administración del Estado como consecuencia del COVID-19 1846

Parte dispositiva 1846
ANEXO. Acuerdo de Consejo de Ministros, de 17 de marzo de 2020, por el que se adoptan medidas urgentes y excepcionales en el ámbito del control de la gestión económico-financiera efectuado por la Intervención General de la Administración del Estado como consecuencia del COVID-19 1846

§ 226. Resolución de 20 de marzo de 2020, de la Comisión Nacional del Mercado de Valores, sobre la suspensión de plazos administrativos prevista en el Real Decreto 463/2020, relativo al estado de alarma . . . 1849

Preámbulo . . . 1849
Artículos . . . 1850
Parte final . . . 1850

§ 227. Orden APA/288/2020, de 24 de marzo, por la que se modifican determinados plazos para la tramitación de los procedimientos establecidos en el Real Decreto 1363/2018, de 2 de noviembre, para la aplicación de las medidas del programa de apoyo 2019-2023 al sector vitivinícola español para el año 2020, como consecuencia de la aplicación del estado de alarma declarado por el Real Decreto 463/2020, de 14 de marzo . . . 1851

Preámbulo . . . 1851
Artículos . . . 1852
Disposiciones finales . . . 1852

§ 228. Orden SND/297/2020, de 27 de marzo, por la que se encomienda a la Secretaría de Estado de Digitalización e Inteligencia Artificial, del Ministerio de Asuntos Económicos y Transformación Digital, el desarrollo de diversas actuaciones para la gestión de la crisis sanitaria ocasionada por el COVID-19 . . . 1853

Preámbulo . . . 1853
Artículos . . . 1854

§ 229. Resolución de 30 de abril de 2020, de la Secretaría General de Administración Digital, por la que se publica el Convenio entre la Secretaría de Estado de Digitalización e Inteligencia Artificial y Telefónica Digital España, SLU, para la operación de la Aplicación ASISTENCIACOVID19 en el contexto de la situación de crisis sanitaria ocasionada por el COVID-19 . . . 1857

Parte dispositiva . . . 1857
ANEJO. Convenio entre Secretaría de Estado de Digitalización e Inteligencia Artificial y Telefónica Digital España, S.L.U., para la operación de la aplicación «ASISTENCIACOVID19» en el contexto de la situación de crisis sanitaria ocasionada por el COVID-19. . . . 1857
ANEXO . . . 1870

§ 230. Resolución de 27 de marzo de 2020, de la Secretaría General de Formación Profesional, por la que se aprueba una moratoria en la presentación de las justificaciones económicas y técnicas de las actuaciones de los Programas de Cooperación Territorial 2018: de Evaluación y acreditación de las competencias profesionales, de Calidad de la Formación Profesional del Sistema Educativo, de Formación Profesional Dual, y de Formación, perfeccionamiento y movilidad del profesorado . . . 1880

Preámbulo . . . 1880
Artículos . . . 1881

§ 231. Real Decreto-ley 12/2020, de 31 de marzo, de medidas urgentes en materia de protección y asistencia a las víctimas de violencia de género . . . 1883

Preámbulo . . . 1883
CAPÍTULO I. Medidas para garantizar el funcionamiento de los servicios de asistencia y protección integral a las víctimas de violencia de género . . . 1888
CAPÍTULO II. Medidas urgentes para favorecer la ejecución de los fondos del Pacto de Estado contra la Violencia de Género por las comunidades autónomas . . . 1889
Disposiciones transitorias . . . 1890
Disposiciones finales . . . 1890

§ 232. Orden SND/325/2020, de 6 de abril, por la que se establecen criterios interpretativos y se prorroga la validez de los certificados de verificaciones y mantenimientos preventivos establecidos en la regulación de seguridad industrial y metrológica. [Inclusión parcial] 1891

Preámbulo 1891
Artículos 1891

§ 233. Resolución de 27 de marzo de 2020, de la Dirección General de Seguridad Jurídica y Fe Pública, por la que se acuerda la reanudación de los procedimientos de adquisición de la nacionalidad española regulados en el Real Decreto 1004/2015, de 6 de noviembre, por el que se aprueba el reglamento por el que se regula el procedimiento para la adquisición de la nacionalidad española por residencia y en la Ley 12/2015, de 24 de junio, en materia de concesión de la nacionalidad española a los sefardíes originarios de España 1893

Preámbulo 1893
Artículos 1894

§ 234. Acuerdo de 6 de abril de 2020, de la Comisión Nacional de los Mercados y la Competencia, relativo a la suspensión de plazos y tramitación de procedimientos en el marco del estado de alarma declarado por el Real Decreto 463/2020, de 14 de marzo. 1895

Preámbulo 1895
Artículos 1897

§ 235. Resolución de 7 de abril de 2020, de la Secretaría de Estado de Derechos Sociales, por la que se publican diversas medidas que afectan a las actividades de juego de la ONCE, como consecuencia de la aprobación del Real Decreto 463/2020, de 14 de marzo, por el que se declara el estado de alarma para la gestión de la situación de crisis sanitaria ocasionada por el COVID-19 1898

Parte dispositiva 1898
ANEXO 1. Acuerdo CEP.5/2020-2.5, de 18 de marzo, de la Comisión Ejecutiva Permanente del Consejo General de la ONCE, «Toma de conocimiento y ratificación de las medidas adoptadas en materia de juego en la Resolución n.º 33/2020, de 15 de marzo, del Director General como consecuencia de la aprobación del real decreto 463/2020, de 14 de marzo, por el que se declara el Estado de Alarma» 1900
ANEXO 2. Acuerdo CEP.5/2020-2.7, de 18 de marzo, de la Comisión Ejecutiva Permanente del Consejo General de la ONCE, «Toma de conocimiento y ratificación de la Resolución 34/2020 del Director General de la ONCE» 1901
ANEXO 3. Resolución número 36/2020, de 19 de marzo, del Director General de la ONCE, «Sobre el establecimiento de un procedimiento excepcional y transitorio para la conformidad y aceptación telemática de las actas de escrutinio de los sorteos del producto «Eurojackpot» mientras persiste el Estado de Alarma ocasionado por el COVID-19», ratificada por la Comisión Ejecutiva Permanente del Consejo General de la ONCE mediante Acuerdo CEP.6(E)/2020-3.2, de 27 de marzo 1902
ANEXO 4. Resolución número 37/2020, de 20 de marzo, del Director General de la ONCE, «Sobre medidas complementarias en materia de Juego a adoptar como consecuencia de la aprobación del real decreto 463/2020, de 14 de marzo, por el que se declara el Estado de alarma para la gestión de la situación de crisis sanitaria ocasionada por el COVID-19», ratificada por la Comisión Ejecutiva Permanente del Consejo General de la ONCE mediante Acuerdo CEP.6(E)/2020-3.2, de 27 de marzo. 1903
ANEXO 5. Resolución número 39/2020, de 26 de marzo, del Director General de la ONCE, «Sobre la suspensión de las fechas de inicio de la comercialización y del primer sorteo del producto “Mi día” de la Modalidad de Lotería denominada “Juego Activo de la ONCE“», ratificada por la Comisión Ejecutiva Permanente del Consejo General de la ONCE mediante Acuerdo CEP.6(E)/2020-3.2, de 27 de marzo 1905

§ 236. Resolución de 26 de junio de 2020, de la Secretaría de Estado de Derechos Sociales, por la que se publican medidas que afectan a las actividades de juego de la ONCE, como consecuencia de la aprobación del Real Decreto 463/2020, de 14 de marzo, por el que se declara el estado de alarma para la gestión de la situación de crisis sanitaria ocasionada por el COVID-19 1907

Parte dispositiva 1907
ANEXO 1. Acuerdo CEP.13(E)/2020-2, de 8 de junio, de la Comisión Ejecutiva Permanente del Consejo General de la ONCE, sobre la «Toma de conocimiento y ratificación de la Resolución 58/2020 del Director General de la ONCE» 1909

ANEXO 2. Acuerdo CEP.14(E)/2020-2.1, de 11 de junio, de la Comisión Ejecutiva Permanente del Consejo General de la ONCE, sobre la «Toma de conocimiento y ratificación de la Resolución 59/2020 del Director General de la ONCE» . . . 1910
ANEXO 3. Acuerdo CEP.14(E)/2020-2.2, de 11 de junio, de la Comisión Ejecutiva Permanente del Consejo General de la ONCE, sobre la «Toma de conocimiento y ratificación de la Resolución 60/2020 del Director General de la ONCE» . . . 1911
ANEXO 4. Acuerdo CEP.14(E)/2020-2.3, de 11 de junio, de la Comisión Ejecutiva Permanente del Consejo General de la ONCE, sobre la «Toma de conocimiento y ratificación de la Resolución 61/2020 del Director General de la ONCE» . . . 1913
ANEXO 5. Acuerdo CEP.16(E)/2020-1, de 24 de junio, de la Comisión Ejecutiva Permanente del Consejo General de la ONCE, sobre la «Toma de conocimiento y ratificación de la Resolución 72/2020 del Director General de la ONCE» . . . 1914

§ 237. Resolución de 13 de abril de 2020, de la Mutualidad General de Funcionarios Civiles del Estado, por la que se garantiza durante el estado de alarma la continuidad del abono del subsidio por incapacidad temporal, riesgo durante el embarazo y riesgo durante la lactancia natural de los mutualistas . . . 1916

Preámbulo . . . 1916
Artículos . . . 1917
Parte final . . . 1918
ANEXO I. Contenido básico de la comunicación de los órganos de personal a MUFACE para la continuidad del pago del subsidio durante el estado de alarma . . . 1918

§ 238. Orden APA/349/2020, de 15 de abril, por la que se prorrogan las autorizaciones de los proyectos relativos al uso de animales con fines científicos concedidas en virtud del Real Decreto 53/2013, de 1 de febrero, por el que se establecen las normas básicas aplicables para la protección de los animales utilizados en experimentación y otros fines científicos, incluyendo la docencia . . . 1920

Preámbulo . . . 1920
Artículos . . . 1921
Disposiciones finales . . . 1921

§ 239. Orden TFP/350/2020, de 16 de abril, por la que se modifica la Orden TFP/2/2020, de 8 de enero, por la que se determina la fecha a partir de la cual será efectiva la obligación de relacionarse a través de medios electrónicos con la Oficina de Conflictos de Intereses en los procedimientos previstos en la Ley 3/2015, de 30 de marzo, reguladora del ejercicio del alto cargo de la Administración General del Estado y su Reglamento de desarrollo, aprobado por Real Decreto 1208/2018, de 28 de septiembre; y por la que se aprueban los modelos de declaraciones, comunicaciones y documentos electrónicos. . . . 1922

Preámbulo . . . 1922
Artículos . . . 1923
Disposiciones finales . . . 1923

§ 240. Orden EFP/361/2020, de 21 de abril, por la que se adoptan medidas excepcionales en materia de flexibilización de las enseñanzas de Formación Profesional del Sistema Educativo y de las enseñanzas de Régimen Especial . . . 1924

Preámbulo . . . 1924
Artículos . . . 1925
Disposiciones finales . . . 1928

§ 241. Orden PCM/362/2020, de 22 de abril, por la que se modifica la Orden PCM/139/2020, de 17 de febrero, por la que se determinan las características, el diseño y el contenido de la evaluación de Bachillerato para el acceso a la Universidad, y las fechas máximas de realización y de resolución de los procedimientos de revisión de las calificaciones obtenidas en el curso 2019-2020. . . . 1929

Preámbulo . . . 1929
Artículos . . . 1930
Disposiciones finales . . . 1931

§ 242. Resolución de 20 de abril de 2020, de la Agencia Española de Medicamentos y Productos Sanitarios, relativa a la no suspensión de plazos administrativos en actividades de fabricación e importación de productos cosméticos . . . 1932

Parte dispositiva . . . 1932

§ 243. Orden EFP/365/2020, de 22 de abril, por la que se establecen el marco y las directrices de actuación para el tercer trimestre del curso 2019-2020 y el inicio del curso 2020-2021, ante la situación de crisis ocasionada por el COVID-19 . . . 1934

Preámbulo . . . 1934
Artículos . . . 1936
Disposiciones finales . . . 1937
ANEXO I. Acuerdos de la Conferencia Sectorial de Educación . . . 1938
ANEXO II. Marco y directrices generales acordado, para el desarrollo del tercer trimestre del curso escolar 2019-2020 y el inicio del curso escolar 2020-2021 . . . 1938
ANEXO III. Directrices específicas de actuación acordadas por etapas o enseñanzas, a desarrollar durante el tercer trimestre del curso escolar 2019-2020 y el inicio del curso escolar 2020-2021 . . . 1941

§ 244. Resolución de 27 de abril de 2020, de la Comisión Ejecutiva del Banco de España, sobre la continuación del procedimiento aplicable en la presentación de reclamaciones y quejas, cuya tramitación y resolución sea competencia del Banco de España, regulado en el artículo 30 de la Ley 44/2002, de 22 de noviembre, de Medidas de Reforma del Sistema Financiero y en la Orden ECC/2502/2012, de 16 de noviembre . . . 1949

Parte dispositiva . . . 1949

§ 245. Resolución de 29 de abril de 2020, de la Secretaría General de Administración Digital, por la que se acuerda la continuación de los procedimientos administrativos de autorización de nuevos sistemas de identificación y firma electrónica mediante clave concertada y cualquier otro sistema que las Administraciones consideren válido a que se refieren los artículos 9.2 c) y 10.2 c) de la Ley 39/2015, de 1 de octubre, del Procedimiento Administrativo Común de las Administraciones Públicas, en aplicación de la disposición adicional tercera del Real Decreto 463/2020, de 14 de marzo, por el que se declara el estado de alarma para la gestión de la situación de crisis sanitaria ocasionada por el COVID-19 . . . 1951

Preámbulo . . . 1951
Artículos . . . 1952

§ 246. Orden APA/377/2020, de 28 de abril, por la que se modifican, para el año 2020, diversos plazos establecidos en los Reales Decretos 1075/2014, 1076/2014, 1077/2014 y 1078/2014, todos ellos de 19 de diciembre, dictados para la aplicación en España de la Política Agrícola Común . . . 1953

Preámbulo . . . 1953
Artículos . . . 1956
Disposiciones derogatorias . . . 1957
Disposiciones finales . . . 1957

§ 247. Orden APA/452/2020, de 26 de mayo, por la que se acuerda la no suspensión de los plazos previstos en la Orden APA/377/2020, de 28 de abril, por la que se modifican, para el año 2020, diversos plazos establecidos en los Reales Decretos 1075/2014, 1076/2014, 1077/2014 y 1078/2014, todos ellos de 19 de diciembre, dictados para la aplicación en España de la Política Agrícola Común . . . 1958

Preámbulo . . . 1958
Artículos . . . 1961

§ 248. Resolución de 29 de abril de 2020, de la Mutualidad General de Funcionarios Civiles del Estado, por la que se modifican los Anexos II y III de la Orden APU/2245/2005, de 30 de junio, 1962

por la que se regulan las prestaciones complementarias de la asistencia sanitaria en MUFACE y se establece el procedimiento de financiación de bombas portátiles de infusión subcutánea continua de insulina . . . . . .

Preámbulo 1962
Artículos 1963

§ 249. Resolución de 30 de abril de 2020, de la Secretaría de Estado de Educación, para la adaptación de la Resolución de 24 de julio de 2019, de la Secretaría de Estado de Educación y Formación Profesional, por la que se dictan instrucciones relativas al programa de doble titulación Bachiller-Baccalauréat correspondientes al curso 2019-2020, ante la situación de crisis ocasionada por el COVID-19. 1964

Parte dispositiva 1964
ANEXO III 1966

§ 250. Acuerdo de 6 de mayo de 2020, del Pleno del Tribunal Constitucional, sobre cómputo de los plazos procesales y administrativos que fueron suspendidos por Acuerdo de 16 de marzo de 2020, durante la vigencia del Real Decreto 463/2020, de 14 de marzo 1967

Parte dispositiva 1967

§ 251. Orden INT/395/2020, de 8 de mayo, por la que se amplía el plazo de rendición de cuentas de las asociaciones de utilidad pública de ámbito estatal debido a la crisis sanitaria provocada por el COVID-19 1968

Preámbulo 1968
Artículos 1969
Disposiciones finales 1969

§ 252. Resolución de 11 de mayo de 2020, de la Secretaría de Estado de Educación, por la que se modifica el calendario del proceso de admisión de alumnos en centros docentes públicos y privados concertados que imparten el segundo ciclo de educación infantil, educación primaria, educación secundaria y bachillerato en las Ciudades de Ceuta y Melilla, para el curso 2020/2021, y se amplían instrucciones. 1970

Preámbulo 1970
Artículos 1971
ANEXO I. Calendario de actuaciones y fechas límite para el proceso de admisión de alumnos para el curso 2020/2021 en Ceuta y Melilla 1972

§ 253. Resolución de 6 de mayo de 2020, de la Secretaría General de Formación Profesional, por la que se amplía, de forma extraordinaria por la situación derivada del COVID-19, el plazo de ejecución de las actuaciones de los Programas de Cooperación Territorial de Evaluación y acreditación de las competencias profesionales, de Calidad de la Formación Profesional del Sistema Educativo, de Formación Profesional Dual, y de Formación, perfeccionamiento y movilidad del profesorado; cuyos criterios de distribución a las Comunidades Autónomas para su financiación se formalizan por Acuerdos del Consejo de Ministros de 22 de noviembre de 2019 1974

Preámbulo 1974
Artículos 1975

§ 254. Orden SND/413/2020, de 15 de mayo, por la que se establecen medidas especiales para la inspección técnica de vehículos 1977

Preámbulo 1977
Artículos 1977

§ 255. Resolución de 14 de mayo de 2020, de la Secretaría de Estado de Derechos Sociales, por la que se publican diversas medidas que afectan a las actividades de juego de la ONCE, como consecuencia de la aprobación del Real Decreto 463/2020, de 14 de marzo, por el que se declara el estado de alarma para la gestión de la situación de crisis sanitaria ocasionada por el COVID-19 1979

Parte dispositiva 1979
ANEXO 1. Acuerdo CEP.8/2020-2.4, de 22 de abril, de la Comisión Ejecutiva Permanente del Consejo General de la ONCE, «Toma de conocimiento y ratificación de la Resolución 46/2020 del Director General de la ONCE» . . 1980
ANEXO AL ACUERDO CEP.8/2020-2.4, DE 22 DE ABRIL 1981
ANEXO 2. Acuerdo CEP.8/2020-2.5, de 22 de abril, de la Comisión Ejecutiva Permanente del Consejo General de la ONCE, «Toma de conocimiento y ratificación de la Resolución 49/2020 del Director General de la ONCE» . . 1981
ANEXO AL ACUERDO CEP.8/2020-2.5 de 22 de abril 1982

§ 256. Resolución de 13 de mayo de 2020, de la Dirección General de Seguridad Jurídica y Fe Pública, por la que se acuerda la prórroga del plazo de subsanación de las solicitudes de nacionalidad en virtud de la Ley 12/2015, de 24 de junio, en materia de concesión de la nacionalidad española a los sefardíes originarios de España y se aclaran aspectos de la tramitación de los expedientes 1984

Preámbulo 1984
Artículos 1985

§ 257. Real Decreto 538/2020, de 26 de mayo, por el que se declara luto oficial por los fallecidos como consecuencia de la pandemia COVID-19 1986

Preámbulo 1986
Artículos 1986
Disposiciones finales 1987

§ 258. Resolución de 22 de mayo de 2020, de la Secretaría de Estado de Educación, por la que se amplia, de forma extraordinaria por la situación derivada del COVID-19, el plazo de ejecución de las actuaciones de los Programas de Cooperación Territorial de Orientación y refuerzo para el avance y apoyo en la educación, cuyos criterios de distribución a las Comunidades Autónomas para su financiación se formalizan por Acuerdos de los Consejos de Ministros de 7 de diciembre de 2018 y de 15 de noviembre de 2019 1988

Preámbulo 1988
Artículos 1989

§ 259. Orden TED/456/2020, de 27 de mayo, por la que se aprueban cuotas extraordinarias a abonar a la Corporación de Reservas Estratégicas de Productos Petrolíferos como consecuencia de los efectos de la crisis ocasionada por el COVID-19 1990

Preámbulo 1990
Artículos 1992
ANEXO I 1994
ANEXO II 1996
ANEXO III 1996

§ 260. Instrucción de 28 de mayo de 2020, de la Dirección General de Seguridad Jurídica y Fe Pública, sobre levantamiento de la suspensión de plazos administrativos 1997

Preámbulo 1997
Artículos 1999

§ 261. Resolución de 28 de mayo de 2020, de la Secretaría General de Pesca, por la que se publican precios de activación para el año 2020, del mecanismo de almacenamiento previsto en la 2001

organización común de mercados en el sector de los productos de la pesca y de la acuicultura . . . . . .

Preámbulo 2001
Artículos 2002
ANEXO I 2002
ANEXO II 2002

§ 262. Resolución de 19 de mayo de 2020, de la Dirección General de la Marina Mercante, por la que se acuerda la continuación en la tramitación de los procedimientos administrativos para el otorgamiento de exenciones de la obligatoriedad de utilización del servicio portuario de practicaje, en aplicación del apartado 4 de la disposición adicional tercera del Real Decreto 463/2020, de 14 de marzo, por el que se declara el estado de alarma para la gestión de la situación de crisis sanitaria ocasionada por el COVID-19 2003

Preámbulo 2003
Artículos 2004

§ 263. Orden APA/508/2020, de 5 de junio, por la que, como consecuencia de la aplicación del estado de alarma declarado por el Real Decreto 463/2020, de 14 de marzo, se adecúan ciertas condiciones y plazos previstos en el Real Decreto 169/2018, de 23 de marzo, por el que se establecen las bases reguladoras para la concesión de subvenciones a la ejecución de proyectos de innovación de interés general por grupos operativos de la Asociación Europea para la Innovación en materia de productividad y sostenibilidad agrícolas 2005

Preámbulo 2005
Artículos 2007
Disposiciones transitorias 2009
Disposiciones finales 2009

§ 264. Resolución de 3 de junio de 2020, de la Secretaría de Estado de Derechos Sociales, por la que se publican diversas medidas que afectan a las actividades de juego de la ONCE, como consecuencia de la aprobación del Real Decreto 463/2020, de 14 de marzo, por el que se declara el estado de alarma para la gestión de la situación de crisis sanitaria ocasionada por el COVID-19 2010

Parte dispositiva 2010
ANEXO 1. Acuerdo CEP.11(E)/2020-1.1, de 22 de mayo, de la Comisión Ejecutiva Permanente del Consejo General de la ONCE «Toma de conocimiento y ratificación de la Resolución 52/2020 del Director General de la ONCE» 2011
ANEXO 2. Acuerdo CEP.11(E)/2020-1.3, de 22 de mayo, de la Comisión Ejecutiva Permanente del Consejo General de la ONCE, «Toma de conocimiento y ratificación de la Resolución 54/2020 del Director General de la ONCE» 2013
ANEXO 3. Acuerdo CEP.11(E)/2020-1.4, de 22 de mayo, de la Comisión Ejecutiva Permanente del Consejo General de la ONCE, «Toma de conocimiento y ratificación de la Resolución 55/2020 del Director General de la ONCE» 2014

§ 265. Orden SND/421/2020, de 18 de mayo, por la que se adoptan medidas relativas a la prórroga de las autorizaciones de estancia y residencia y/o trabajo y a otras situaciones de los extranjeros en España, en aplicación del Real Decreto 463/2020, de 14 de marzo, por el que se declara el estado de alarma para la gestión de la situación de crisis sanitaria ocasionada por el COVID-19 2016

Preámbulo 2016
Artículos 2017

§ 266. Resolución de 8 de junio de 2020, de la Secretaría General de Sanidad, por la que se publica el Convenio con la Fundación Bancaria la Caixa, el Consejo General de Colegios Oficiales de Médicos, el Consejo General de la Psicología, el Consejo General de Enfermería y la Fundación Galatea, para dar a conocer un servicio telemático de apoyo psicológico para los 2020

profesionales de la salud en situación de sufrimiento emocional afectados por la situación de COVID-19 . . . . . .

Parte dispositiva 2020
ANEXO. Convenio entre el Ministerio de Sanidad, la Fundación Bancaria la Caixa, el Consejo General de Colegios Oficiales de Médicos, el Consejo General de la Psicología, el Consejo General de Enfermería y la Fundación Galatea, para dar a conocer un servicio telemático de apoyo psicológico para los profesionales de la salud en situación de sufrimiento emocional afectados por la situación de COVID-19 2020

§ 267. Resolución de 19 de junio de 2020, de la Dirección General de la Industria Alimentaria, por la que se resuelve favorablemente la modificación temporal del pliego de condiciones de la Denominación de Origen Protegida Cava 2027

Parte dispositiva 2027

§ 268. Resolución de 26 de junio de 2020, de la Secretaría General Técnica, por la que se publica el Convenio entre el Servicio Público de Empleo Estatal y Caixabank SA, sobre cesión de información 2029

Parte dispositiva 2029
ANEXO. Convenio entre el Servicio Público de Empleo Estatal y Caixabank, S.A., sobre cesión de información . . 2029

§ 269. Resolución de 30 de junio de 2020, de la Subsecretaría, por la que se publica la Resolución de 25 de junio de 2020, conjunta de la Secretaría de Estado de Educación y la Secretaría General de Universidades, por la que, a consecuencia de la crisis sanitaria ocasionada por el COVID-19, se establecen nuevas adaptaciones de la evaluación de Bachillerato para el acceso a la Universidad a las necesidades y situación de los centros españoles situados en el exterior del territorio nacional, los programas educativos en el exterior, los programas internacionales, el alumnado procedente de sistemas educativos extranjeros y las enseñanzas a distancia, en el curso 2019-2020 2035

Parte dispositiva 2035
ANEXO. Resolución de 25 de junio de 2020, conjunta de la Secretaría de Estado de Educación y la Secretaría General de Universidades, por la que, a consecuencia de la crisis sanitaria ocasionada por el COVID-19, se establecen nuevas adaptaciones de la evaluación de Bachillerato para el acceso a la Universidad a las necesidades y situación de los centros españoles situados en el exterior del territorio nacional, los programas educativos en el exterior, los programas internacionales, el alumnado procedente de sistemas educativos extranjeros y las enseñanzas a distancia, en el curso 2019-2020. 2035

§ 270. Orden CUD/614/2020, de 3 de julio, por la que se habilita el mes de agosto a los efectos de presentación de candidaturas o celebración de votaciones en los procesos electorales en las federaciones deportivas españolas a celebrar en 2020 2038

Preámbulo 2038
Artículos 2039
Disposiciones finales 2039

§ 271. Resolución de 7 de julio de 2020, de la Subsecretaría, por la que se publica la Resolución de 5 de julio de 2020, conjunta de la Secretaría de Estado de Educación y la Secretaría General de Universidades, por la que se prevé la adaptación de las condiciones de realización de las pruebas para la evaluación de Bachillerato para el acceso a la Universidad a las necesidades y situación de los centros españoles situados en el exterior del territorio nacional, los programas educativos en el exterior, los programas internacionales, el alumnado procedente de sistemas educativos extranjeros y las enseñanzas a distancia, en el curso 2019-2020, derivadas tanto de la situación sanitaria ocasionada por la pandemia producida por el COVID-19, como de las medidas adoptadas para contenerla por las autoridades de sus respectivos países 2040

Parte dispositiva 2040
ANEXO. Resolución de 5 de julio de 2020, conjunta de la Secretaría de Estado de Educación y la Secretaría General de Universidades, por la que se prevé la adaptación de las condiciones de realización de las pruebas 2041

para la evaluación de Bachillerato para el acceso a la Universidad a las necesidades y situación de los centros españoles situados en el exterior del territorio nacional, los programas educativos en el exterior, los programas internacionales, el alumnado procedente de sistemas educativos extranjeros y las enseñanzas a distancia, en el curso 2019-2020, derivadas tanto de la situación sanitaria ocasionada por la pandemia producida por el COVID-19, como de las medidas adoptadas para contenerla por las autoridades de sus respectivos países . . .
Preámbulo . . . 2041
Artículos . . . 2042

§ 272. Real Decreto 692/2020, de 21 de julio, para la adaptación de la gestión del canon de ocupación y aprovechamiento del dominio público marítimo-terrestre regulado en el artículo 84 de la Ley 22/1988, de 28 de julio, de Costas, a las medidas excepcionales adoptadas por las autoridades sanitarias para hacer frente a la emergencia provocada por el COVID-19 2043

Preámbulo . . . 2043
Artículos . . . 2045
Disposiciones finales . . . 2046

§ 273. Resolución de 21 de julio de 2020, de la Dirección General de Seguridad Jurídica y Fe Pública, por la que se acuerda el restablecimiento de medidas en caso de rebrotes de COVID-19 . . . 2047

Preámbulo . . . 2047
Artículos . . . 2048

§ 274. Orden EFP/748/2020, de 29 de julio, por la que se adoptan medidas excepcionales para la flexibilización de la impartición de certificados de profesionalidad. . . . 2052

Preámbulo . . . 2052
Artículos . . . 2054
Disposiciones adicionales . . . 2058
Disposiciones finales . . . 2058

§ 275. Orden ETD/777/2020, de 3 de agosto, por la que se acuerda la emisión, acuñación y puesta en circulación de monedas de colección de 30 euro "Agradecimiento a todas las personas y colectivos profesionales que más han destacado en la lucha contra la enfermedad COVID-19 en nuestro país". . . . 2059

Preámbulo . . . 2059
Artículos . . . 2060
Disposiciones finales . . . 2062

§ 276. Resolución de 31 de julio de 2020, de la Secretaría de Estado de Educación, por la que se publica el Acuerdo del Consejo de Ministros de 21 de julio de 2020, por el que se formalizan los criterios de distribución a las Comunidades Autónomas, aprobados por la Conferencia Sectorial de Educación, así como la distribución resultante del crédito destinado en el año 2020 al Programa de cooperación territorial para la orientación, avance y enriquecimiento educativo en la situación de emergencia educativa del curso 2020-21 provocada por la pandemia del COVID-19: #PROA+ (20-21) . . . 2063

Preámbulo . . . 2063
ANEXO. Acuerdo por el que se formalizan los criterios de distribución a las Comunidades Autónomas, aprobados por la conferencia sectorial de educación, así como la distribución resultante, del crédito destinado en el año 2020 al Programa de cooperación territorial para la orientación, avance y enriquecimiento educativo en la situación de emergencia educativa del curso 2020-21 provocada por la pandemia del COVID-19: #PROA+ (20-21), por importe de 40.000.000,00 euros . . . 2063
ANEXO I. Criterios de distribución y distribución resultante del crédito para la financiación del Programa para la orientación, avance y enriquecimiento educativo en la situación de emergencia educativa del curso 2020-21 provocada por la pandemia del COVID-19: #PROA+ (20-21) . . . 2064
ANEXO II. Programa de cooperación territorial para la orientación, avance y enriquecimiento educativo en la situación de emergencia educativa del curso 2020-21 provocada por la pandemia del COVID-19: #PROA+ (20-21) . . . 2065

§ 277. Orden INT/826/2020, de 3 de septiembre, por la que se modifican en lo relativo a plazos de adecuación de medidas de seguridad electrónica, la Orden INT/314/2011, de 1 de febrero, sobre empresas de seguridad privada, la Orden INT/316/2011, de 1 de febrero, sobre funcionamiento de los sistemas de alarma en el ámbito de la seguridad privada, y la Orden INT/317/2011, de 1 de febrero, sobre medidas de seguridad privada 2074

Preámbulo 2074
Artículos 2075
Disposiciones derogatorias 2076

§ 278. Resolución de 28 de agosto de 2020, de la Dirección General de Seguridad Jurídica y Fe Pública, por la que se acuerda el restablecimiento de medidas en caso de rebrotes de COVID-19 en el Registro de Telde 2077

Preámbulo 2077
Artículos 2077

§ 279. Ley 3/2020, de 18 de septiembre, de medidas procesales y organizativas para hacer frente al COVID-19 en el ámbito de la Administración de Justicia 2079

Preámbulo 2079
CAPÍTULO I. Medidas procesales 2083
CAPÍTULO II. Medidas concursales y societarias 2085
CAPÍTULO III. Medidas organizativas y tecnológicas 2088
Disposiciones adicionales 2090
Disposiciones transitorias 2091
Disposiciones derogatorias 2092
Disposiciones finales 2092

§ 280. Resolución de 11 de septiembre de 2020, de la Dirección General de Seguridad Jurídica y Fe Pública, por la que se acuerda el restablecimiento de medidas por rebrotes de COVID-19 en el Registro de Lorca n.º 1 2104

Preámbulo 2104
Parte dispositiva 2104

§ 281. Real Decreto-ley 28/2020, de 22 de septiembre, de trabajo a distancia. [Inclusión parcial] 2108

Artículos 2108

[. . .]

ANEXO. Relación de bienes a los que se refiere la disposición adicional séptima 2110

§ 282. Real Decreto-ley 29/2020, de 29 de septiembre, de medidas urgentes en materia de teletrabajo en las Administraciones Públicas y de recursos humanos en el Sistema Nacional de Salud para hacer frente a la crisis sanitaria ocasionada por la COVID-19 2113

Preámbulo 2113
Artículos 2120
Disposiciones finales 2121

§ 283. Real Decreto-ley 31/2020, de 29 de septiembre, por el que se adoptan medidas urgentes en el ámbito de la educación no universitaria 2123

Preámbulo 2123
CAPÍTULO I. Disposiciones generales 2129
CAPÍTULO II. Medidas en materia de personal docente no universitario 2129
CAPÍTULO III. Medidas en materia de enseñanza no universitaria 2130
CAPÍTULO IV. Medidas excepcionales sobre las condiciones de formación para la docencia en los centros privados no universitarios 2133
CAPÍTULO V. Medidas en materia de formación profesional para el empleo 2134
Disposiciones finales 2134

§ 1

NORMAS DE DERECHO DE LA UNIÓN EUROPEA, ESTATAL Y AUTONÓMICO

El Código incluye también normas, que si bien han perdido vigencia por la finalización del estado de alarma, facilita una mejor comprensión sistemática del derecho vigente.

La Agencia Estatal Boletín Oficial del Estado, dentro de la Colección "Códigos Electrónicos" ofrece, de manera permanentemente actualizada, consolidada y gratuita, distintos conjuntos normativos agrupados con unidad de filosofía y criterio, con el objetivo de facilitar al ciudadano y al operador jurídico especializado, un conocimiento preciso del sector del ordenamiento jurídico de su interés personal o de utilidad para su desempeño profesional.

El presente Código Electrónico presenta el bloque normativo que regula la situación de emergencia sanitaria ocasionada por el COVID-19, recogiendo la legislación aplicable en España, tanto la procedente de fuentes europeas como del Derecho Interno.

Así, junto a la totalidad del Derecho de origen estatal en la materia, habitual en la colección de "Códigos electrónicos", esta publicación ofrece la relación de las principales disposiciones de la UE (apartado I) y de la normativa de las Comunidades y Ciudades Autónomas (apartado II), facilitando el acceso mediante un hiperenlace al diario oficial correspondiente.

Asimismo, como mero complemento informativo al operador español, el Código recoge el marco regulatorio de algunos de los países de nuestro entorno, en concreto, FRANCIA, ALEMANIA, ITALIA y AUSTRIA.

APARTADO I: DISPOSICIONES DE LA UNIÓN EUROPEA

Actualizado a 29 de septiembre de 2020

DOUE SERIE L (Legislación)

Decisión de Ejecución (UE) 2020/1347 del Consejo de 25 de septiembre de 2020 por la que se concede apoyo temporal al Reino de España, con arreglo al Reglamento (UE) 2020/672, para atenuar los riesgos de desempleo en la emergencia a raíz de la pandemia de COVID-19

Enlace al Diario Oficial de la Unión Europea

Reglamento de Ejecución (UE) 2020/1318 de la Comisión de 22 de septiembre de 2020 por el que se modifican los Reglamentos de Ejecución (UE) 2020/21 y (UE) 2020/194 en lo que respecta a las fechas de aplicación en respuesta a la pandemia de COVID-19 *DO L 309 de 23.9.2020, p. 4/6*

Enlace al Diario Oficial de la Unión Europea

Decisión (UE) 2020/1306 del Banco Central Europeo de 16 de septiembre de 2020 sobre la exclusión temporal de ciertas exposiciones frente a los bancos centrales de la medida de la exposición total en vista de la pandemia de COVID-19 (BCE/2020/44) *DO L 305 de 21.9.2020, p. 30/32*

Enlace al Diario Oficial de la Unión Europea

Decisión (UE) 2020/1271 del Consejo de 11 de septiembre de 2020 por la que se adopta la posición del Consejo sobre el proyecto de presupuesto rectificativo nº 8 de la Unión Europea para el ejercicio 2020 *DO L 300I de 14.9.2020, p. 1/2*

Enlace al Diario Oficial de la Unión Europea

Decisión (UE) 2020/1264 del Banco Central Europeo de 8 de septiembre de 2020 por la que se modifica la Decisión (UE) 2019/1743 del Banco Central Europeo relativa a la remuneración de las tenencias de exceso de reservas y de determinados depósitos (BCE/2020/38)

Enlace al Diario Oficial de la Unión Europea

Reglamento de Ejecución (UE) 2020/1176 de la Comisión de 7 de agosto de 2020 por el que se modifica el Reglamento de Ejecución (UE) 2019/1387 en lo que respecta al aplazamiento de las fechas de aplicación de determinadas medidas en el contexto de la pandemia de COVID-19. DO L 259 de 10.8.2020, p. 10/11 Enlace al Diario Oficial de la Unión Europea

Reglamento de Ejecución (UE) 2020/1177 de la Comisión de 7 de agosto de 2020 por el que se modifica el Reglamento de Ejecución (UE) 2020/469 en lo que respecta al aplazamiento de las fechas de aplicación de determinadas medidas en el contexto de la pandemia de COVID-19. DO L 259 de 10.8.2020, p. 12/13

Enlace al Diario Oficial de la Unión Europea

Decisión (UE) 2020/1123 de la Junta de Supervisores de la Autoridad Europea de Valores y Mercados de 10 de junio de 2020 por la que se renueva la exigencia a las personas físicas o jurídicas que mantengan posiciones cortas netas de reducir temporalmente los umbrales de notificación de posiciones cortas netas en relación con el capital en acciones emitido de sociedades cuyas acciones están admitidas a negociación en un mercado regulado por encima de un determinado umbral, que notifiquen a las autoridades competentes de conformidad con el artículo 28, apartado 1, letra a), del Reglamento (UE) n.º 236/2012 del Parlamento Europeo y del Consejo

Enlace al Diario Oficial de la Unión Europea

Reglamento (UE) 2020/1108 del Consejo de 20 de julio de 2020 por el que se modifica el Reglamento (UE) 2017/2454 en lo que respecta a las fechas de aplicación en respuesta a la pandemia de COVID-19

Enlace al Diario Oficial de la Unión Europea

Decisión (UE) 2020/1109 del Consejo de 20 de julio de 2020 por la que se modifican las Directivas (UE) 2017/2455 y (UE) 2019/1995 en lo que respecta a las fechas de transposición y de aplicación en respuesta a la pandemia de COVID-19

Enlace al Diario Oficial de la Unión Europea

Reglamento de Ejecución (UE) 2020/1112 del Consejo de 20 de julio de 2020 por el que se modifica el Reglamento de Ejecución (UE) 2019/2026 en lo que respecta a las fechas de aplicación en respuesta a la pandemia de COVID-19

Enlace al Diario Oficial de la Unión Europea

Decisión de Ejecución (UE) 2020/1114 del Consejo de 23 de julio de 2020 por la que se aprueban modificaciones del Reglamento interno de Eurojust

Enlace al Diario Oficial de la Unión Europea

Decisión (UE) 2020/1101 de la Comisión de 23 de julio de 2020 por la que se modifica la Decisión (UE) 2020/491, relativa a la concesión de una franquicia de derechos de importación y de una exención del IVA respecto de la importación de las mercancías necesarias para combatir los efectos del brote de COVID-19 durante el año 2020 [notificada con el número C(2020) 4936]

Enlace al Diario Oficial de la Unión Europea

Reglamento Delegado (UE) 2020/1069 de la Comisión de 19 de junio de 2020 que modifica el Reglamento Delegado (UE) nº 877/2013 de la Comisión, por el que se completa el Reglamento (UE) nº 473/2013 del Parlamento Europeo y del Consejo sobre disposiciones comunes para el seguimiento y la evaluación de los proyectos de planes presupuestarios y para la corrección del déficit excesivo de los Estados miembros de la zona del euro.

Enlace al Diario Oficial de la Unión Europea

Reglamento (UE) 2020/1040 del Parlamento Europeo y del Consejo de 15 de julio de 2020 por el que se modifica el Reglamento (UE) 2016/1628 en lo que respecta a sus disposiciones transitorias para hacer frente al impacto de la crisis de la COVID-19 (Texto pertinente a efectos del EEE)

Enlace al Diario Oficial de la Unión Europea

Reglamento (UE) 2020/1042 del Parlamento Europeo y del Consejo de 15 de julio de 2020 por el que se establecen medidas temporales relativas a los plazos para las fases de recogida, verificación y examen previstos en el Reglamento (UE) 2019/788 sobre la iniciativa ciudadana europea habida cuenta del brote de COVID-19

Enlace al Diario Oficial de la Unión Europea

Reglamento (UE) 2020/1043 del Parlamento Europeo y del Consejo de 15 de julio de 2020 relativo a la realización de ensayos clínicos y al suministro de medicamentos para uso humano que contengan organismos modificados genéticamente o estén compuestos por estos organismos, destinados a tratar o prevenir la enfermedad coronavírica (COVID-19)

Enlace al Diario Oficial de la Unión Europea

Reglamento de Ejecución (UE) 2010/1027, de la Comisión de 14 de julio de 2020 por el que se modifican los Reglamentos de Ejecución (UE) nº 1242/2014 y (UE) nº 1243/2014 en lo que respecta a la ejecución y el seguimiento de medidas específicas para atenuar el impacto del brote de COVID-19 en el sector de la pesca y la acuicultura

Enlace al Diario Oficial de la Unión Europea

Reglamento de Ejecución (UE) 2020/2018 de la Comisión de 15 de julio de 2020 por el que se fija el plazo para la presentación de solicitudes de ayuda para el almacenamiento privado de carne fresca o refrigerada de animales de la especie bovina de ocho meses o más en virtud del Reglamento de Ejecución (UE) 2020/596

Enlace al Diario Oficial de la Unión Europea

Reglamento de Ejecución (UE) 2020/2019 de la Comisión de 15 de julio de 2020 por el que se fija el plazo para la presentación de solicitudes de ayuda para el almacenamiento privado de carne de ovino y caprino en virtud del Reglamento de Ejecución (UE) 2020/595

Enlace al Diario Oficial de la Unión Europea

Decisión de Ejecución (UE) 2020/1023 de la Comisión de 15 de julio de 2020 que modifica la Decisión de Ejecución (UE) 2019/1765 en lo concerniente al intercambio transfronterizo de datos entre las aplicaciones móviles nacionales de rastreo de contactos y advertencia para combatir la pandemia de COVID-19 (Texto pertinente a efectos del EEE)

Enlace al Diario Oficial de la Unión Europea

Reglamento de Ejecución (UE) 2020/1019 de la Comisión de 13 de julio de 2020 que modifica el Reglamento de Ejecución (UE) 801/2014

Enlace al Diario Oficial de la Unión Europea

Reglamento de Ejecución (UE) 2020/1020 de la Comisión de 13 de julio de 2020 que modifica el Reglamento de Ejecución (UE) 2015/840

Enlace al Diario Oficial de la Unión Europea

Reglamento de Ejecución (UE) 2020/1009 de la Comisión de 10 de julio de 2020 por el que se modifican los Reglamentos de Ejecución (UE) n.o 808/2014 y (UE) n.o 809/2014 en lo que respecta a determinadas medidas para hacer frente a la crisis causada por la pandemia de COVID-19

Enlace al Diario Oficial de la Unión Europea

Decisión del Órgano de Vigilancia de la AELC N.o 30/20/COL de 1 de abril de 2020 por la que se modifican, por centésima sexta vez, las normas sustantivas y de procedimiento en materia de ayudas estatales mediante la sustitución del anexo de las Directrices sobre el seguro de crédito a la exportación a corto plazo [2020/982]

Enlace al Diario Oficial de la Unión Europea

Reglamento de Ejecución (UE) 2020/977 de la Comisión de 7 de julio de 2020 por el que se establecen excepciones a lo dispuesto en los Reglamentos (CE) n.o 889/2008 y (CE) n.o 1235/2008 en relación con los controles de la producción de productos ecológicos, debido a la pandemia de COVID-19 (Texto pertinente a efectos del EEE)

Enlace al Diario Oficial de la Unión Europea

Reglamento (UE) 2020/972 de la Comisión de 2 de julio de 2020 por el que se modifican el Reglamento (UE) n.o 1407/2013 en lo que respecta a su prórroga y el Reglamento (UE) n.o 651/2014 en lo que respecta a su prórroga y los ajustes pertinentes (Texto pertinente a efectos del EEE)

Enlace al Diario Oficial de la Unión Europea

Reglamento de Ejecución (UE) 2020/975 de la Comisión de 6 de julio de 2020 por el que se autorizan acuerdos y decisiones relativos a las medidas de estabilización del mercado en el sector vitivinícola

Enlace al Diario Oficial de la Unión Europea

Reglamento de Ejecución (UE) 2020/910 de la Comisión de 30 de junio de 2020 por el que se modifican los Reglamentos de Ejecución (UE) 2015/1998, (UE) 2019/103 y (UE) 2019/1583, a consecuencia de la pandemia de COVID-19, en lo que respecta a la nueva designación de las compañías aéreas, los operadores y las entidades que realizan controles de seguridad de la carga y el correo procedentes de terceros países, así como al aplazamiento de determinados requisitos reglamentarios en los ámbitos de la ciberseguridad, la verificación de antecedentes, las normas para los equipos de detección de explosivos y los equipos de detección de trazas de explosivos (Texto pertinente a efectos del EEE)

Enlace al Diario Oficial de la unión Europea

Recomendación (UE) 2020/912 del Consejo de 30 de junio de 2020 sobre la restricción temporal de los viajes no esenciales a la UE y el posible levantamiento de dicha restricción

Enlace al Diario Oficial de la unión Europea

Se modifica por:

Recomendación (UE) 2020/1144 del Consejo de 30 de julio de 2020 por la que se modifica la Recomendación (UE) 2020/912 sobre la restricción temporal de los viajes no esenciales a la UE y el posible levantamiento de dicha restricción

Enlace al Diario Oficial de la Unión Europea

Recomendación (UE) 2020/1052 del Consejo de 16 de julio de 2020 por la que se modifica la Recomendación (UE) 2020/912 del Consejo sobre la restricción temporal de los viajes no esenciales a la UE y el posible levantamiento de dicha restricción

Enlace al Diario Oficial de la Unión Europea

Reglamento de Ejecución (UE) 2020/894 de la Comisión de 29 de junio de 2020 por el que se modifica el Reglamento de Ejecución (UE) 2019/159 de la Comisión, que impone medidas de salvaguardia definitivas contra las importaciones de determinados productos siderúrgicos

Enlace al Diario Oficial de la Unión Europea

Reglamento de Ejecución (UE) 2020/891 de la Comisión de 26 de junio de 2020 que modifica el Reglamento de Ejecución (UE) n.o 447/2014 en lo que respecta a las disposiciones específicas para armonizar las disposiciones relativas a la ejecución de los programas de cooperación transfronteriza financiados en el marco del Instrumento de Ayuda Preadhesión (IAP) con medidas específicas en respuesta a la pandemia de COVID-19

Enlace al Diario Oficial de la Unión Europea

Reglamento de Ejecución (UE) 2020/879 de la Comisión de 23 de junio de 2020 por el que se modifica el Reglamento de Ejecución (UE) n.o 897/2014 en lo que respecta a las disposiciones específicas para armonizar las disposiciones relativas a la ejecución de los programas de cooperación transfronteriza financiados en el marco del Instrumento Europeo de Vecindad con medidas específicas en respuesta a la pandemia de COVID-19

Enlace al Diario Oficial de la Unión Europea

Reglamento (UE) 2020/872 del Parlamento Europeo y del Consejo de 24 de junio de 2020 por el que se modifica el Reglamento (UE) n.o 1305/2013 en lo que respecta a una medida específica destinada a proporcionar ayuda temporal excepcional en el marco del Fondo Europeo Agrícola de Desarrollo Rural (Feader) en respuesta al brote de COVID-19

Enlace al Diario Oficial de la Unión Europea

Reglamento (UE) 2020/873 del Parlamento Europeo y del Consejo de 24 de junio de 2020 por el que se modifican el Reglamento (UE) n.o 575/2013 y el Reglamento (UE) 2019/876 en lo relativo a determinadas adaptaciones realizadas en respuesta a la pandemia de COVID-19

Enlace al Diario Oficial de la Unión Europea

Directiva (UE) 2020/876 del Consejo de 24 de junio de 2020 por la que se modifica la Directiva 2011/16/UE para hacer frente a la urgente necesidad de diferir determinados plazos para la presentación y el intercambio de información tributaria a causa de la pandemia de COVID-19

Enlace al Diario Oficial de la Unión Europea

Reglamento Delegado (UE) 2020/866 de la Comisión de 28 de mayo de 2020 por el que se modifica el Reglamento Delegado (UE) 2016/10 por el que se completa el Reglamento (UE) n.o 575/2013 del Parlamento Europeo y del Consejo en lo relativo a las normas técnicas de regulación para la valoración prudente en el marco del artículo 105, apartado 14, del Reglamento (UE) n.o 575/2013 (Texto pertinente a efectos del EEE)

Enlace al Diario Oficial de la Unión Europea

Reglamento de Ejecución (UE) 2020/858 de la Comisión de 18 de junio de 2020 por el que se modifica el Reglamento de Ejecución (UE) 2018/732 en lo que respecta al aplazamiento de su fecha de aplicación (Texto pertinente a efectos del EEE)

Enlace al Diario Oficial de la Unión Europea

Decisión (UE) 2020/768 del Consejo de 9 de junio de 2020 por la que se modifica la Decisión (UE) 2016/915 del Consejo en lo que respecta al período que debe tomarse como

base de referencia para medir el crecimiento de las emisiones de CO2 en el contexto del CORSIA, con objeto de tener en cuenta la incidencia de la pandemia de COVID-19

Enlace al Diario Oficial de la Unión Europea

Reglamento de Ejecución (UE) 2020/750 de la Comisión de 5 de junio de 2020 por el que se establece un procedimiento para prorrogar el período transitorio establecido en el Reglamento de Ejecución (UE) 2015/2447 para la aplicación del sistema de registro de exportadores en algunos países beneficiarios del Sistema de Preferencias Generalizadas.

Enlace al Diario Oficial de la Unión Europea

Reglamento de Ejecución (UE) 2020/745 de la Comisión de 4 de junio de 2020 por el que se modifica el Reglamento (UE) 2018/1042 en lo que respecta al aplazamiento de las fechas de aplicación de determinadas medidas en el contexto de la pandemia de COVID-19 (Texto pertinente a efectos del EEE)

Diario Oficial de la Unión Europea

Reglamento de Ejecución (UE) 2020/746 de la Comisión de 4 de junio de 2020 por el que se modifica el Reglamento de Ejecución (UE) 2019/947 en lo que respecta al aplazamiento de las fechas de aplicación de determinadas medidas en el contexto de la pandemia de COVID-19 (Texto pertinente a efectos del EEE)

Diario Oficial de la Unión Europea

Directiva (UE) 2020/739 de la Comisión de 3 de junio de 2020 por la que se modifica el anexo III de la Directiva 2000/54/CE del Parlamento Europeo y del Consejo en lo que respecta a la inclusión del SARS-CoV-2 en la lista de agentes biológicos que son patógenos humanos conocidos, así como la Directiva (UE) 2019/1833 de la Comisión

Enlace al Diario Oficial de la Unión Europea

Reglamento (UE) 2020/672 del Consejo de 19 de mayo de 2020 relativo a la creación de un instrumento europeo de apoyo temporal para atenuar los riesgos de desempleo en una emergencia (SURE) a raíz del brote de COVID-19

Enlace al Diario Oficial de la Unión Europea

Reglamento de Ejecución (UE) 2020/666 de la Comisión de 18 de mayo de 2020 por el que se modifica el Reglamento de Ejecución (UE) n.o 920/2013 en lo que respecta a la renovación de las designaciones y al control y seguimiento de los organismos notificados (Texto pertinente a efectos del EEE)

Enlace al Diario Oficial de la Unión Europea

Comunicación de la Comisión Directrices sobre la adopción de exenciones a escala de la Unión aplicables a productos sanitarios de conformidad con el artículo 59 del Reglamento (UE) 2017/745 2020/C 171/01

Enlace al Diario Oficial de la Unión Europea

Reglamento de Ejecución (UE) 2020/633 de la Comisión de 8 de mayo de 2020 por el que se establecen medidas de carácter temporal para la aceptación de copias electrónicas de documentos oficiales originales, en el caso de las solicitudes de contingentes arancelarios de importación de productos agrícolas sujetos a un sistema de certificados de importación y de las solicitudes de certificados de importación de arroz Basmati descascarillado, como consecuencia de la pandemia de COVID-19

Enlace al Diario Oficial de la Unión Europea

Orientación (UE) 2020/634 del Banco Central Europeo de 7 de mayo de 2020 por la que se modifica la Orientación BCE/2014/31 sobre medidas temporales adicionales relativas a las operaciones de financiación del Eurosistema y la admisibilidad de los activos de garantía (BCE/2020/29)

Enlace al Diario Oficial de la Unión Europea

DECISIÓN (UE) 2020/614 DEL BANCO CENTRAL EUROPEO de 30 de abril de 2020 por la que se modifica la Decisión (UE) 2019/1311 sobre la tercera serie de operaciones de financiación a plazo más largo con objetivo específico (BCE/2020/25)

Enlace al Diario Oficial de la Unión Europea

Reglamento Delegado (UE) 2020/591 de la Comisión de 30 de abril de 2020 por el que se abre, con carácter temporal y excepcional, un régimen de ayuda al almacenamiento privado de determinados quesos y se fija por anticipado el importe de la ayuda

Enlace al Diario Oficial de la Unión Europea

Reglamento Delegado (UE) 2020/592 de la Comisión de 30 de abril de 2020 por el que se establecen medidas excepcionales de carácter temporal que autorizan excepciones a determinadas disposiciones del Reglamento (UE) nº 1308/2013 del Parlamento Europeo y del Consejo para hacer frente a la perturbación del mercado causada por la pandemia de COVID-19 en el sector de las frutas y hortalizas y en el sector vitivinícola, así como medidas conexas

Enlace al Diario Oficial de la Unión Europea

Se modifica por:

Reglamento Delegado (UE) 2020/1275 de la Comisión de 6 de julio de 2020 por el que se modifica el Reglamento Delegado (UE) 2020/592 por el que se establecen medidas excepcionales de carácter temporal que autorizan excepciones a determinadas disposiciones del Reglamento (UE) nº 1308/2013 del Parlamento Europeo y del Consejo para hacer frente a la perturbación del mercado causada por la pandemia de COVID-19 en el sector de las frutas y hortalizas y en el sector vitivinícola, así como medidas conexas

Enlace al Diario Oficial de la Unión Europea

Reglamento de Ejecución (UE) 2020/593 de la Comisión de 30 de abril de 2020 que autoriza los acuerdos y decisiones relativos a las medidas de estabilización del mercado en el sector de la patata

Enlace al Diario Oficial de la Unión Europea

Reglamento de Ejecución (UE) 2020/594 de la Comisión de 30 de abril de 2020 por el que se autorizan acuerdos y decisiones relativos a las medidas de estabilización del mercado en el sector de las plantas vivas y productos de la floricultura, bulbos, raíces y similares, flores cortadas y follaje ornamental

Enlace al Diario Oficial de la Unión Europea

Reglamento de Ejecución (UE)2020/595 de la Comisión de 30 de abril de 2020 por el que se concede una ayuda para el almacenamiento privado de carne de ovino y caprino y por el que se fija por anticipado el importe de la ayuda

Enlace al Diario Oficial de la Unión Europea

Afectado por:

Reglamento de Ejecución (UE) 2020/1007 de la Comisión de 9 de julio de 2020 por el que se suspende la presentación de solicitudes de ayuda para el almacenamiento privado de carne de ovino y caprino en virtud del Reglamento de Ejecución (UE) 2020/595

Enlace al Diario Oficial de la Unión Europea

Reglamento de Ejecución (UE) 2020/596 de la Comisión de 30 de abril de 2020 por el que se concede una ayuda para el almacenamiento privado de carne fresca o refrigerada de animales de la especie bovina de ocho meses o más y por el que se fija por anticipado el importe de la ayuda

Enlace al Diario Oficial de la Unión Europea

Afectado por

Reglamento de Ejecución (UE) 2020/1006 de la Comisión de 9 de julio de 2020 por el que se suspende la presentación de solicitudes de ayuda para el almacenamiento privado de carne fresca o refrigerada de animales de la especia bovina de ocho meses o más en virtud del Reglamento de Ejecución (UE) 2020/596

Enlace al Diario Oficial de la Unión Europea

Reglamento de Ejecución (UE) 2020/597 de la Comisión de 30 de abril de 2020 por el que se concede una ayuda al almacenamiento privado de mantequilla y se fija por anticipado el importe de la ayuda

Enlace al Diario Oficial de la Unión Europea

Reglamento de Ejecución (UE) 2020/599 de la Comisión de 30 de abril de 2020 que autoriza los acuerdos y las decisiones en materia de planificación de la producción en el sector de la leche y los productos lácteos

Enlace al Diario Oficial de la Unión Europea

Reglamento de Ejecución (UE) 2020/598 de la Comisión de 30 de abril de 2020 por el que se concede una ayuda al almacenamiento privado de leche desnatada en polvo y se fija por anticipado el importe de la ayuda

Enlace al Diario Oficial de la Unión Europea

Reglamento de Ejecución (UE) 2020/600 de la Comisión de 30 de abril de 2020 por el que se establecen excepciones al Reglamento de Ejecución (UE) 2017/892, al Reglamento de Ejecución (UE) 2016/1150, al Reglamento de Ejecución (UE) n.o 615/2014, al Reglamento de Ejecución (UE) 2015/1368 y al Reglamento de Ejecución (UE) 2017/39 en lo que respecta a determinadas medidas para hacer frente a la crisis causada por la pandemia de COVID-19

Enlace al Diario Oficial de la Unión Europea

Reglamento de Ejecución (UE) 2020/601 de la Comisión de 30 de abril de 2020 sobre medidas de emergencia por las que se establecen excepciones a los artículos 62 y 66 del Reglamento (UE) n.o 1308/2013 del Parlamento Europeo y del Consejo en lo que respecta a la validez de las autorizaciones para plantaciones de vid y al arranque en caso de replantación anticipada

Enlace al Diario Oficial de la Unión Europea

Reglamento de Ejecución (UE) 2020/587 de la Comisión de 29 de abril de 2020 que modifica los Reglamentos de Ejecución (UE) n.o 1206/2011, por el que se establecen los requisitos en materia de identificación de aeronaves para la vigilancia del cielo único europeo, y (UE) n.o 1207/2011, por el que se establecen los requisitos de rendimiento e interoperabilidad de la vigilancia del cielo único europeo (Texto pertinente a efectos del EEE)

Enlace al Diario Oficial de la Unión Europea

Reglamento de Ejecución (UE) 2020/568 de la Comisión de 23 de abril de 2020 por el que se supedita la exportación de determinados productos a la presentación de una licencia de exportación

Enlace al Diario Oficial de la Unión Europea

Reglamento (UE) 2020/558 del Parlamento Europeo y del Consejo de 23 de abril de 2020 por el que se modifican los Reglamentos (UE) n.o 1301/2013 y (UE) n.o 1303/2013 en lo que respecta a medidas específicas para ofrecer una flexibilidad excepcional en el uso de los Fondos Estructurales y de Inversión Europeos en respuesta al brote de COVID-19

Enlace al Diario Oficial de la Unión Europea

Reglamento (UE) 2020/559 del Parlamento Europeo y del Consejo de 23 de abril de 2020 por el que se modifica el Reglamento (UE) n.o 223/2014 en lo que respecta a la introducción de medidas específicas para hacer frente al brote de COVID-19

Enlace al Diario Oficial de la Unión Europea

Reglamento (UE) 2020/560 del Parlamento Europeo y del Consejo de 23 de abril de 2020 por el que se modifican los Reglamentos (UE) n.o 508/2014 y (UE) n.o 1379/2013 en relación con medidas específicas para atenuar el impacto del brote de COVID-19 en el sector de la pesca y la acuicultura

Enlace al Diario Oficial de la Unión Europea

Corrección de errores del Reglamento (UE) 2020/560 del Parlamento Europeo y del Consejo, de 23 de abril de 2020, por el que se modifican los Reglamentos (UE) n.o 508/2014 y (UE) n.o 1379/2013 en relación con medidas específicas para atenuar el impacto del brote de COVID-19 en el sector de la pesca y la acuicultura (Diario Oficial de la Unión Europea L 130 de 24 de abril de 2020) DO L 303 de 17.9.2020, p. 23/23

Enlace al Diario Oficial de la Unión Europea

Reglamento (UE) 2020/561 del Parlamento Europeo y del Consejo de 23 de abril de 2020 por el que se modifica el Reglamento (UE) 2017/745 sobre los productos sanitarios en relación con las fechas de aplicación de algunas de sus disposiciones (Texto pertinente a efectos del EEE)

Enlace al Diario Oficial de la Unión Europea

Decisión (UE, EURATOM) 2020/555 de la Comisión de 22 de abril de 2020 por la que se modifica su Reglamento interno

Enlace al Diario Oficial de la Unión Europea

Orientación (UE) 2020/515 del Banco Central Europeo de 7 de abril de 2020 por la que se modifica la Orientación BCE/2014/31 sobre medidas temporales adicionales relativas a las operaciones de financiación del Eurosistema y la admisibilidad de los activos de garantía (BCE/2020/21)

Enlace al Diario Oficial de la Unión Europea

Reglamento de Ejecución (UE) 2020/501 de la Comisión de 6 de abril de 2020 por el que se establecen excepciones a lo dispuesto en el Reglamento de Ejecución (UE) nº809/2014 en lo que se refiere a la fecha límite de presentación de la solicitud única, las solicitudes de ayuda o las solicitudes de pago, a la fecha límite para la notificación de las modificaciones de la solicitud única o de la solicitud de pago y a la fecha límite de presentación de las solicitudes de asignación de derechos de pago o de incremento del valor de los derechos de pago en el marco del régimen de pago básico para el año 2020

Enlace al Diario Oficial de la Unión Europea

Decisión (UE) 2020/491 de la Comisión de 3 de abril de 2020 relativa a la concesión de una franquicia de derechos de importación y de una exención del IVA respecto de la importación de las mercancías necesarias para combatir los efectos del brote de COVID-19 durante el año 2020 [notificada con el número C(2020) 2146]

Enlace al Diario Oficial de la Unión Europea

Reglamento (UE) 2020/461 del Parlamento Europeo y del Consejo de 30 de marzo de 2020 por el que se modifica el Reglamento (CE) nº 2012/2002 del Consejo a fin de proporcionar ayuda financiera a aquellos Estados miembros y países cuya adhesión a la Unión esté en proceso de negociación, que se encuentren gravemente afectados por una emergencia grave de salud pública.

Enlace al Diario Oficial de la Unión Europea

Reglamento de Ejecución (UE) 2020/466 de la Comisión de 30 de marzo de 2020 sobre medidas temporales destinadas a contener los riesgos para la salud humana, la salud animal, la sanidad vegetal y el bienestar de los animales durante determinadas disfunciones graves de los sistemas de control de los Estados miembros debidas a la enfermedad por coronavirus (COVID-19)

Enlace al Diario Oficial de la Unión Europea

Modificado por:

Reglamento de Ejecución (UE) 2020/714 de la Comisión de 28 de mayo de 2020 por el que se modifica el Reglamento de Ejecución (UE) 2020/466 en lo que respecta a la utilización de la documentación electrónica para la realización de los controles oficiales y otras actividades oficiales y al período de aplicación de las medidas temporales (Texto pertinente a efectos del EEE)

Enlace al Diario Oficial de la Unión Europea

Reglamento de Ejecución (UE) 2020/1087 de la Comisión de 23 de julio de 2020 por el que se modifica el Reglamento de Ejecución (UE) 2020/466 en lo que respecta a la realización de los controles oficiales y otras actividades oficiales por parte de personas físicas autorizadas específicamente, la realización de análisis, pruebas o diagnósticos, y el período de aplicación de las medidas temporales.

Enlace al Diario Oficial de la Unión Europea

Reglamento de Ejecución (UE) 2020/1341 de la Comisión de 28 de septiembre de 2020 por el que se modifica el Reglamento de Ejecución (UE) 2020/466 en lo que respecta al período de aplicación de las medidas temporales

Enlace al Diario Oficial de la Unión Europea

Reglamento (UE) 2020/460 del Parlamento Europeo y del Consejo de 30 de marzo de 2020 por el que se modifican los Reglamentos (UE) nº 1301/2013, (UE) nº 1303/2013 y (UE) n.o 508/2014, en lo relativo a medidas específicas para movilizar inversiones en los sistemas de atención sanitaria de los Estados miembros y en otros sectores de sus economías, en respuesta al brote de COVID-19 (Iniciativa de inversión en respuesta al coronavirus)

Enlace al Diario Oficial de la Unión Europea

Corrección de errores:

***Corrección de errores del Reglamento (UE) 2020/460 del Parlamento Europeo y del Consejo** , de 30 de marzo de 2020, por el que se modifican los Reglamentos (UE) n.° 1301/2013, (UE) n.° 1303/2013 y (UE) n.° 508/2014, en lo relativo a medidas específicas para movilizar inversiones en los sistemas de atención sanitaria de los Estados miembros y en otros sectores de sus economías, en respuesta al brote de COVID-19 (Iniciativa de inversión en respuesta al coronavirus) DOUE L 288, de 3 de septiembre de 2020, página 29.*

Enlace al Diario Oficial de la Unión Europea

Reglamento (UE) 2020/459 del Parlamento Europeo y del Consejo de 30 de marzo de 2020 por el que se modifica el Reglamento (CEE) n.o 95/93 del Consejo relativo a normas comunes para la asignación de franjas horarias en los aeropuertos comunitarios (Texto pertinente a efectos del EEE)

Enlace al Diario Oficial de la Unión Europea

Decisión de Ejecución (UE) 2020/452 de la Comisión de 26 de marzo de 2020 por la que se modifica la Decisión de Ejecución (UE) 2019/570 en lo que respecta a las capacidades establecidas para gestionar los riesgos con baja probabilidad de materializarse pero de gran repercusión [notificada con el número C(2020) 2011] (Texto pertinente a efectos del EEE)

Enlace al Diario Oficial de la Unión Europea

Decisión (UE) 2020/440 del Banco Central Europeo de 24 de marzo de 2020 sobre un programa temporal de compras de emergencia en caso de pandemia (BCE/2020/17)

Enlace al Diario Oficial de la Unión Europea

Se modifica por:

Decisión (UE) 2020/1143 del Banco Central Europeo de 28 de julio de 2020 por la que se modifica la Decisión (UE) 2020/440 sobre un programa temporal de compras de emergencia en caso de pandemia (BCE/2020/36)

Enlace al Diario Oficial de la Unión Europea

Decisión (UE) 2020/441 del Banco Central Europeo de 24 de marzo de 2020 por la que se modifica la Decisión (UE) 2016/948 del Banco Central Europeo sobre la ejecución del programa de compras de bonos corporativos (BCE/2020/18)

Enlace al Diario Oficial de la Unión Europea

Decisión (UE) 2020/430 del Consejo de 23 de marzo de 2020 relativa a una excepción temporal al Reglamento interno del Consejo habida cuenta de las dificultades para viajar como consecuencia de la pandemia de COVID-19 en la Unión

Enlace al Diario Oficial de la Unión Europea

Prorrogada por:

Decisión (UE) 2020/556 del Consejo de 21 de abril de 2020 por la que se prorroga la excepción temporal al Reglamento interno del Consejo establecida por la Decisión (UE) 2020/430 habida cuenta de las dificultades para viajar como consecuencia de la pandemia de COVID-19 en la Unión

Enlace al Diario Oficial de la Unión Europea

Decisión (UE) 2020/702 del Consejo de 20 de mayo de 2020 por la que se prorroga de nuevo la excepción temporal al Reglamento interno del Consejo establecida por la Decisión (UE) 2020/430 y prorrogada por la Decisión (UE) 2020/556 habida cuenta de las dificultades para viajar como consecuencia de la pandemia de COVID-19 en la Unión

Enlace al Diario Oficial de la Unión Europea

Decisión (UE) 2020/970 del Consejo de 3 de julio de 2020 por la que se prorroga de nuevo la excepción temporal al Reglamento interno del Consejo establecida por la Decisión (UE) 2020/430, y prorrogada por las Decisiones (UE) 2020/556 y (UE) 2020/702, habida cuenta de las dificultades para viajar como consecuencia de la pandemia de COVID-19 en la Unión

Enlace al Diario Oficial de la Unión Europea

Decisión (UE) 2020/1253 del Consejo de 4 de septiembre de 2020 por la que se prorroga de nuevo la excepción temporal al Reglamento interno del Consejo establecida por la Decisión (UE) 2020/430, y prorrogada por las Decisiones (UE) 2020/556, (UE) 2020/702 y (UE) 2020/970, habida cuenta de las dificultades para viajar como consecuencia de la pandemia de COVID-19 en la Unión

Enlace al Diario Oficial de la Unión Europea

Decisión de Ejecución (UE) 2020/414 de la Comisión de 19 de marzo de 2020 por la que se modifica la Decisión de Ejecución (UE) 2019/570 en lo que respecta a las capacidades de almacenamiento médico de rescEU [notificada con el número C(2020) 1827] (Texto pertinente a efectos del EEE)

Enlace al Diario Oficial de la Unión Europea

Decisión (UE) 2020/407 del Banco Central Europeo de 16 de marzo de 2020 por la que se modifica la Decisión (UE) 2019/1311 sobre la tercera serie de operaciones de financiación a plazo más largo con objetivo específico (BCE/2020/13)

Enlace al Diario Oficial de la Unión Europea

Reglamento de Ejecución (UE) 2020/402 de la Comisión de 14 de marzo de 2020 por el que se supedita la exportación de determinados productos a la presentación de una licencia de exportación.

Enlace al Diario Oficial de la Unión Europea

Recomendación (UE) 2020/403 de la Comisión de 13 de marzo de 2020 relativa a la evaluación de la conformidad y los procedimientos de vigilancia del mercado en el contexto de la amenaza que representa el COVID-19

Enlace al Diario Oficial de la Unión Europea

Corrección de errores de la Recomendación (UE) 2020/403 de la Comisión, de 13 de marzo de 2020, relativa a la evaluación de la conformidad y los procedimientos

de vigilancia del mercado en el contexto de la amenaza que representa el COVID-19 (Diario Oficial de la Unión Europea L 79I de 16 de marzo de 2020)

Enlace al Diario Oficial de la Unión Europea

Recomendación (UE) 2020/518 de la Comisión de 8 de abril de 2020 relativa a un conjunto de instrumentos comunes de la Unión para la utilización de la tecnología y los datos a fin de combatir y superar la crisis de la COVID-19, en particular por lo que respeta a las aplicaciones móviles y la utilización de datos de movilidad anonimizados (C / 2020/3300)

Enlace al Diario Oficial de la Unión Europea

Reglamento (UE) 2020/521 del Consejo de 14 de abril de 2020 por el que se activa la asistencia urgente en virtud del Reglamento (UE) 2016/369, cuyas disposiciones se modifican considerando el brote de COVID-19

Enlace al Diario Oficial de la Unión Europea

Decisión (UE) 2020/525 de la Autoridad Europea de Valores y Mercados de 16 de marzo de 2020 de exigir a las personas físicas o jurídicas que mantengan posiciones cortas netas para reducir temporalmente los umbrales de notificación de posiciones cortas netas en relación con el capital en acciones emitido de sociedades cuyas acciones están admitidas a negociación en un mercado regulado por encima de un determinado umbral, que notifiquen a las autoridades competentes de conformidad con el artículo 28, apartado 1, letra a), del Reglamento (UE) n.o 236/2012 del Parlamento Europeo y del Consejo

Enlace al Diario Oficial de la Unión Europea

Reglamento (UE) 2020/521 del Consejo de 14 de abril de 2020 por el que se activa la asistencia urgente en virtud del Reglamento (UE) 2016/369, cuyas disposiciones se modifican considerando el brote de COVID-19

Enlace al Diario Oficial de la Unión Europea

Decisión (UE) 2020/525 de la Autoridad Europea de Valores y Mercados de 16 de marzo de 2020 de exigir a las personas físicas o jurídicas que mantengan posiciones cortas netas para reducir temporalmente los umbrales de notificación de posiciones cortas netas en relación con el capital en acciones emitido de sociedades cuyas acciones están admitidas a negociación en un mercado regulado por encima de un determinado umbral, que notifiquen a las autoridades competentes de conformidad con el artículo 28, apartado 1, letra a), del Reglamento (UE) n.o 236/2012 del Parlamento Europeo y del Consejo

Enlace al Diario Oficial de la Unión Europea

Reglamento de Ejecución (UE) 2020/531 de la Comisión de 16 de abril de 2020 por el que se establecen excepciones, para el año de 2020, a lo dispuesto en el artículo 75, apartado 1, párrafo tercero, del Reglamento (UE) n.o 1306/2013 del Parlamento Europeo y del Consejo, en lo que atañe al nivel de los anticipos de los pagos directos y las medidas de desarrollo rural relacionadas con la superficie y con los animales, y a lo dispuesto en el artículo 75, apartado 2, párrafo primero, de dicho Reglamento, en lo que atañe a los pagos directos

Enlace al Diario Oficial de la Unión Europea

Reglamento de Ejecución (UE) 2020/532 de la Comisión de 16 de abril de 2020 que establece excepciones, para el año 2020, a los Reglamentos de Ejecución (UE) n.o 809/2014, (UE) n.o 180/2014, (UE) n.o 181/2014, (UE) 2017/892, (UE) 2016/1150, (UE) 2018/274, (UE) 2017/39, (UE) 2015/1368 y (UE) 2016/1240, en lo que atañe a determinados controles administrativos y sobre el terreno aplicables en el marco de la política agrícola común

Enlace al Diario Oficial de la Unión Europea

Reglamento (UE) 2020/533 del Banco Central Europeo de 15 de abril de 2020 relativo a la ampliación de los plazos de presentación de información estadística (BCE/2020/23)

Enlace al Diario Oficial de la Unión Europea

Decisión de Ejecución (UE) 2020/534 de la Comisión de 16 de abril de 2020 por la que se suspende el examen de las solicitudes de admisión en las redes europeas de referencia existentes (Texto pertinente a efectos del EEE)

Enlace al Diario Oficial de la Unión Europea

Reglamento (UE, Euratom) 2020/538 del Consejo de 17 de abril de 2020 que modifica el Reglamento (UE, Euratom) n.o 1311/2013 por el que se establece el marco financiero plurianual para el período 2014-2020, en lo relativo al margen global para compromisos

Enlace al Diario Oficial de la Unión Europea

Decisión (UE) 2020/545 del Parlamento Europeo y del Consejo de 17 de abril de 2020 relativa a la movilización del Instrumento de Flexibilidad para financiar medidas presupuestarias inmediatas en el contexto del brote de COVID-19 y al refuerzo de la Fiscalía Europea

Enlace al Diario Oficial de la Unión Europea

Decisión (UE) 2020/546 del Parlamento Europeo y del Consejo de 17 de abril de 2020 relativa a la movilización del Instrumento de Flexibilidad para financiar medidas presupuestarias inmediatas en el contexto del brote de COVID-19

Enlace al Diario Oficial de la Unión Europea

Decisión (UE) 2020/547 del Parlamento Europeo y del Consejo de 17 de abril de 2020 relativa a la movilización del Margen para Imprevistos en 2020 para prestar asistencia urgente a los Estados miembros y reforzar aún más el Mecanismo de Protección Civil de la Unión/rescEU en respuesta al brote de COVID-19

Enlace al Diario Oficial de la Unión Europea

DOUE SERIE C (Comunicaciones e Informaciones)

Recomendación (UE) 2020/1307 de la Comisión de 18 de septiembre de 2020 relativa a un conjunto de instrumentos comunes de la Unión para reducir el coste del despliegue de redes de muy alta capacidad y garantizar un acceso al espectro radioeléctrico 5G oportuno y favorable a la inversión, a fin de fomentar la conectividad y ponerla al servicio de la recuperación económica en la Unión tras la crisis de la COVID-19*DO L 305 de 21.9.2020, p. 33/41*

Enlace al Diario Oficial de la Unión Europea

Recomendación del Consejo de 20 de julio de 2020 relativa al Programa Nacional de Reformas de 2020 de España y por la que se emite un dictamen del Consejo sobre el Programa de Estabilidad para 2020 de España (DOUE C 282 de 26 de agosto de 2020, páginas 54 a 61).

Enlace al Diario Oficial de la Unión Europea

Comisión Administrativa de Coordinación de los Sistemas de Seguridad Social - Decisión nº H9 de 17 de junio de 2020 relativa a la prórroga de los plazos mencionados en los artículos 67 y 70 del Reglamento (CE) nº 987/2009 del Parlamento Europeo y del Consejo, así como en la Decisión nº S9, con motivo de la pandemia de COVID-19. DO C 259 de 7.8.2020, p. 9/9

Enlace al Diario Oficial de la Unión Europea

Recomendación del Banco Central Europeo de 27 de julio de 2020 sobre el reparto de dividendos durante la pandemia del COVID-19 y por la que se deroga la Recomendación BCE/2020/19 (BCE 2020/35)

Enlace al Diario Oficial de la Unión Europea

Recomendación de la Junta Europea de Riesgo Sistémico de 27 de mayo de 2020 sobre la vigilancia de las implicaciones para la estabilidad financiera de las moratorias de las deudas, de los planes públicos de garantía y de otras medidas de carácter fiscal adoptadas para proteger a la economía real frente a la pandemia de la COVID-19 (JERS/2020/8) 2020/C 249/01

Enlace al Diario Oficial de la Unión Europea

Recomendación de la Junta Europea de Riesgo Sistémico de 25 de mayo de 2020 sobre los riesgos de liquidez derivados del ajuste de los márgenes de garantía (JERS/2020/6) *DO C 238 de 20.7.2020, p. 1/9*

Enlace al Diario Oficial de la Unión Europea

Comunicación de la Comisión Directrices relativas a los trabajadores de temporada en la UE en el contexto de la pandemia de COVID-19 2020/C 235 I/01

Enlace al Diario Oficial de la Unión Europea

Comunicación de la Comisión relativa a la prórroga y las modificaciones de las Directrices sobre las ayudas estatales de finalidad regional para 2014-2020, las Directrices sobre las ayudas estatales para promover las inversiones de financiación de riesgo, las Directrices sobre ayudas estatales para la protección del medio ambiente y energía 2014-2020, las Directrices sobre ayudas estatales de salvamento y de reestructuración de empresas no financieras en crisis, la Comunicación sobre los criterios para el análisis de la compatibilidad con el mercado interior de las ayudas estatales para promover la ejecución de proyectos importantes de interés común europeo, la Comunicación de la Comisión relativa al Marco sobre ayudas estatales de investigación y desarrollo e innovación y la Comunicación de la Comisión a los Estados miembros sobre la aplicación de los artículos 107 y 108 del Tratado de Funcionamiento de la Unión Europea al seguro de crédito a la exportación a corto plazo 2020/C 224/02

Enlace al Diario Oficial de la Unión Europea

Comunicación de la Comisión Tercera modificación del Marco Temporal relativo a las medidas de ayuda estatal destinadas a respaldar la economía en el contexto del actual brote de COVID-19 2020/C 218/03

Enlace al Diario Oficial de la Unión Europea

Nota informativa sobre el aplazamiento de la entrada en vigor de las disposiciones de acceso abierto del MiFIR en relación con los derivados negociables en un mercado regulado 2020/C 219 I/01

Enlace al Diario Oficial de la Unión Europea

Conclusiones del Consejo y de los Representantes de los Gobiernos de los Estados miembros, reunidos en el seno del Consejo, relativas a las repercusiones de la pandemia de COVID-19 y la recuperación del sector del deporte 2020/C 214 I/01

Enlace al Diario Oficial de la Unión Europea

Recomendación de la Junta Europea de Riesgo Sistémico de 27 de mayo de 2020 sobre la limitación de las distribuciones de capital durante la pandemia de COVID-19 (JERS/2020/7) 2020/C 212/01

Enlace al Diario Oficial de la Unión Europea

Declaración de la Comisión tras la presentación de la Directiva (UE) 2020/739 de la Comisión al Parlamento Europeo y al Consejo en lo que respecta a la prevención y la protección de la salud y la seguridad de los trabajadores expuestos o que puedan estar expuestos al SARS-CoV-2 2020/C 212/03

Enlace al Diario Oficial de la Unión Europea

Conclusiones del Consejo sobre la lucha contra la crisis de la COVID-19 en el ámbito de la educación y la formación 2020/C 212 I/03

Enlace al Diario Oficial de la Unión Europea

Decisión de la Junta Europea de Riesgo Sistémico de 2 de junio de 2020 sobre la suspensión de la presentación de ciertos informes relativos a las medidas adoptadas conforme a la Recomendación JERS/2014/1 y la Recomendación JERS/2015/2 de la Junta Europea de Riesgo Sistémico (JERS/2020/10) 2020/C 205/07

Enlace al Diario Oficial de la Unión Europea

Comunicación de la Comisión Orientaciones para una reanudación gradual y coordinada de la tramitación de visados 2020/C 197 I/01

Enlace al Diario Oficial de la Unión Europea

Información de la Comisión relativa a la no aplicación de determinadas disposiciones del Reglamento (UE) 2020/698 por España Pandemia de COVID-19 [Reglamento (UE) 2020/698 del Parlamento Europeo y del Consejo, de 25 de mayo de 2020, por el que se establecen medidas específicas y temporales, como consecuencia de la pandemia de COVID-19, relativas a la renovación y prórroga de determinados certificados, licencias y autorizaciones y al aplazamiento de determinados controles y formación con carácter periódico en determinados ámbitos de la legislación en materia de transporte (DO L 165 de 27.5.2020, p. 10)] (2020/C 183 I/05)

Enlace al Diario Oficial de la Unión Europea

Comunicación de la Comisión Orientaciones de la UE para la reanudación progresiva de los servicios turísticos y para los protocolos sanitarios en los establecimientos de hostelería — COVID-19 (2020/C 169/01)

Enlace al Diario Oficial de la Unión Europea

Comunicación de la Comisión Directrices sobre el restablecimiento progresivo de los servicios de transportes y la conectividad — COVID-19 (2020/C 169/02)

Enlace al Diario Oficial de la Unión Europea

Comunicación de la Comisión Por un enfoque gradual y coordinado de la restauración de la libertad de circulación y del levantamiento de los controles en las fronteras interiores — COVID-19 (2020/C 169/03)

Enlace al Diario Oficial de la Unión Europea

Comunicación de la Comisión Modificación del Marco Temporal relativo a las medidas de ayuda estatal destinadas a respaldar la economía en el contexto del actual brote de COVID-19 (2020/C 164/03)

Enlace al Diario Oficial de la Unión Europea

Comunicación de la Comisión Orientaciones sobre la libre circulación de los profesionales sanitarios y la armonización mínima de la formación en relación con las medidas de emergencia contra la COVID-19 — Recomendaciones relativas a la Directiva 2005/36/CE (2020/C 156/01)

Enlace al Diario Oficial de la Unión Europea

Comunicación de la Comisión Directrices para el suministro óptimo y racional de medicamentos a fin de evitar la escasez durante el brote de COVID-19 (2020/C 116 I/01)

Enlace al Diario Oficial de la Unión Europea

Comunicación de la Comisión Marco temporal para evaluar cuestiones de defensa de la competencia relacionadas con la cooperación empresarial en respuesta a las situaciones de urgencia ocasionadas por el actual brote de COVID-19 (2020/C 116 I/02)

Enlace al Diario Oficial de la Unión Europea

Comunicación de la Comisión Modificación del Marco Temporal relativo a las medidas de ayuda estatal destinadas a respaldar la economía en el contexto del actual brote de COVID-19 (2020/C 112 I/01)

Enlace al Diario Oficial de la Unión Europea

Comunicación de la Comisión Directrices sobre la ayuda de emergencia de la UE en la cooperación transfronteriza en materia de asistencia sanitaria relacionada con la crisis de la COVID-19 (2020/C 111 I/01)

Enlace al Diario Oficial de la Unión Europea

Comunicación de la Comisión COVID-19 Directrices sobre la aplicación de la restricción temporal de los viajes no esenciales a la UE, sobre la facilitación del régimen de tránsito para la repatriación de los ciudadanos de la UE y sobre sus efectos en la política de visados (2020/C 102 I/02)

Enlace al Diario Oficial de la Unión Europea

Comunicación de la Comisión Directrices relativas al ejercicio de la libre circulación de los trabajadores (2020/C 102 I/03)

Enlace al Diario Oficial de la Unión Europea

Corrección de errores publicada en el Diario Oficial de la Unión Europea de 30 de abril de 2020 (2020/C 142/04)

Enlace al Diario Oficial de la Unión Europea

Comunicación de la Comisión por la que se modifica el anexo de la Comunicación de la Comisión a los Estados miembros sobre la aplicación de los artículos 107 y 108 del Tratado de Funcionamiento de la Unión Europea al seguro de crédito a la exportación a corto plazo (2020/C 101 I/01)

Enlace al Diario Oficial de la Unión Europea

Comunicación de la Comisión Marco Temporal relativo a las medidas de ayuda estatal destinadas a respaldar la economía en el contexto del actual brote de COVID-19 (2020/C 91 I/01)

Enlace al Diario Oficial de la Unión Europea

Comunicación de la Comisión Orientaciones dirigidas a los Estados miembros en relación con el Reglamento de Ejecución (UE) 2020/402 de la Comisión, por el que se supedita la exportación de determinados productos a la presentación de una licencia de exportación, modificado en último lugar por el Reglamento de Ejecución (UE) 2020/426 de la Comisión (2020/C 91 I/02)

Enlace al Diario Oficial de la Unión Europea

Comunicación de la Comisión Orientaciones de la Comisión Europea sobre el uso del marco de contratación pública en la situación de emergencia relacionada con la crisis del COVID-19 (2020/C 108 I/01)

Enlace al Diario Oficial de la Unión Europea

Comunicación de la Comisión Directrices interpretativas sobre los Reglamentos de la UE en materia de derechos de los pasajeros en el contexto de la situación cambiante con motivo de la COVID-19 (2020/C 89 I/01)

Enlace al Diario Oficial de la Unión Europea

Comunicación de la Comisión Directrices específicas a la protección de la salud, la repatriación y las disposiciones de viaje de la gente de mar, los pasajeros y otras personas que se encuentran a bordo de los pasajeros (2020 / C 119 / 01)

Enlace al Diario Oficial de la Unión Europea

Comunicación de la Comisión. Orientaciones sobre las pruebas para diagnóstico in vitro de la COVID-19 y su funcionamiento ((2020/C 122 I/01)

Enlace al Diario Oficial de la Unión Europea

Comunicación de la Comisión orientaciones sobre las aplicaciones móviles de apoyo a la lucha contra la pandemia de covid-19 en lo referente a la protección de datos 2020/C 124 I/01

Enlace al Diario Oficial de la Unión Europea

Hoja de ruta común europea para el levantamiento de las medidas de contención de la COVID-19 2020/C 126/01

Enlace al Diario Oficial de la Unión Europea

Comunicación de la Comisión COVID-19: Directrices sobre la aplicación de las disposiciones pertinentes de la UE en materia de procedimientos de asilo y retorno y de reasentamiento 2020/C 126/02

Enlace al Diario Oficial de la Unión Europea

APARTADO II: NORMATIVA DE LAS CCAA Y CIUDADES AUTÓNOMAS.

Actualizado a 30 de septiembre de 2020

Ángel Mª Marinero Peral

COMUNIDAD AUTÓNOMA DE ANDALUCÍA

DECRETO-LEY 25/2020, de 29 de septiembre, por el que, con carácter extraordinario y urgente, se crea y regula el Bono Turístico de Andalucía, como consecuencia de la situación ocasionada por el coronavirus (COVID-19) (BOJA 29/09/2020).

https://www.juntadeandalucia.es/eboja/2020/559/BOJA20-559-00017-11144-01_00178445.pdf

ORDEN de 29 de septiembre de 2020, por la que se adoptan medidas específicas temporales y excepcionales por razón de salud pública para la contención de la COVID-19, en localidades o parte de las mismas donde se haya acordado restricción a la movilidad de la población de una localidad o parte de la misma (BOJA 29/09/2020).

https://www.juntadeandalucia.es/eboja/2020/559/BOJA20-559-00004-11143-01_00178444.pdf

RESOLUCIÓN de 29 de septiembre de 2020, de la Delegación Territorial de Salud y Familias en Sevilla, por la que se adopta la medida de restricción a la movilidad de la población de Casariche (Sevilla) como consecuencia de la situación epidemiológica por COVID-19 (BOJA 29/09/2020).

https://www.juntadeandalucia.es/eboja/2020/559/BOJA20-559-00004-11160-01_00178459.pdf

ACUERDO de 22 de septiembre de 2020, del Consejo de Gobierno, por el que se toma conocimiento del informe de la Consejería de Salud y Familias sobre la evolución de la pandemia del COVID-19 en la Comunidad Autónoma de Andalucía a fecha 22 de septiembre (BOJA 28/09/2020).

https://www.juntadeandalucia.es/eboja/2020/188/BOJA20-188-00070-10786-01_00178088.pdf

ACUERDO de 22 de septiembre de 2020, del Consejo de Gobierno, por el que se toma conocimiento del informe sobre la respuesta del sistema sanitario ante los efectos de la infección por COVID-19 en centros residenciales y en domicilios de Andalucía a fecha 22 de septiembre (BOJA 28/09/2020).

https://www.juntadeandalucia.es/eboja/2020/188/BOJA20-188-00006-10787-01_00178089.pdf

ACUERDO de 22 de septiembre de 2020, del Consejo de Gobierno, por el que se toma conocimiento de las medidas preventivas y de protección ante el COVID-19 en albergues y centros de evacuación de temporeros (BOJA 28/09/2020).

https://www.juntadeandalucia.es/eboja/2020/188/BOJA20-188-00016-10788-01_00178090.pdf

DECRETO-LEY 24/2020, de 22 de septiembre, por el que, con carácter extraordinario y urgente, se adoptan medidas en materia de empleo y servicios sociales, como consecuencia de la situación generada por el coronavirus (COVID-19) (BOJA 22/09/2020).

https://www.juntadeandalucia.es/eboja/2020/558/BOJA20-558-00022-10790-01_00178092.pdf

Corrección (BOJA 30/09/2020).

https://www.juntadeandalucia.es/eboja/2020/190/BOJA20-190-00001-10989-01_00178280.pdf

ORDEN de 22 de septiembre de 2020, por la que se adoptan medidas preventivas de salud pública en centros sociosanitarios de la Comunidad Autónoma de Andalucía para hacer frente a la crisis sanitaria ocasionada por el coronavirus (COVID-19) (BOJA 22/09/2020).

https://www.juntadeandalucia.es/eboja/2020/558/BOJA20-558-00011-10784-01_00178085.pdf

ACUERDO de 15 de septiembre de 2020, del Consejo de Gobierno, por el que toma conocimiento de la actuación del estudio realizado por la Consejería de Salud y Familias sobre los recursos asistenciales en cada provincia andaluza ante el escenario de llegar a los 3.000 pacientes ingresados por COVID-19 (BOJA 21/09/2020).

https://www.juntadeandalucia.es/eboja/2020/183/BOJA20-183-00013-10403-01_00177739.pdf

ACUERDO de 8 de septiembre de 2020, del Consejo de Gobierno, por el que se toman en consideración las medidas de apoyo a los centros de día para personas mayores, centros de día y centros ocupacionales para personas con discapacidad, a las corporaciones locales prestadoras del servicio de ayuda a domicilio y a las personas en situación de dependencia beneficiarias de estas prestaciones de servicios, así como la medida de establecer como servicios esenciales la gestión de las prestaciones y el procedimiento de dependencia (BOJA 21/09/2020).

https://www.juntadeandalucia.es/eboja/2020/183/BOJA20-183-00005-10443-01_00177762.pdf

ACUERDO de 15 de septiembre de 2020, del Consejo de Gobierno, por el que se toma conocimiento del informe de la Consejería de Salud y Familias sobre la evolución de la pandemia del COVID-19 en la Comunidad Autónoma de Andalucía a fecha 15 de septiembre (BOJA 18/09/2020).

https://www.juntadeandalucia.es/eboja/2020/182/BOJA20-182-00071-10381-01_00177700.pdf

ACUERDO de 15 de septiembre de 2020, del Consejo de Gobierno, por el que se toma conocimiento del informe sobre la respuesta del sistema sanitario ante los efectos de la

infección por COVID-19 en centros residenciales y en domicilios de Andalucía a fecha 15 de septiembre (BOJA 18/09/2020).

https://www.juntadeandalucia.es/eboja/2020/182/BOJA20-182-00006-10382-01_00177701.pdf

DECRETO-LEY 23/2020, de 15 de septiembre, por el que, con carácter extraordinario y urgente, se establecen medidas en materia educativa y de apoyo al sector de la acuicultura de Andalucía, ante la situación generada por el coronavirus (COVID-19) (BOJA 16/09/2020).

https://www.juntadeandalucia.es/eboja/2020/557/BOJA20-557-00024-10380-01_00177699.pdf

ORDEN de 11 de septiembre de 2020, por la que se delega en las personas titulares de las Delegaciones Provinciales o Territoriales competentes en materia de salud la adopción de las medidas preventivas de salud pública de restricciones a la movilidad de las personas en una localidad o parte de la misma, así como la suspensión de la actividad docente presencial en un centro docente no universitario como consecuencia de la situación epidemiológica por COVID-19 y se establecen las instrucciones para la adopción de dichas medidas (BOJA 11/09/2020).

https://www.juntadeandalucia.es/eboja/2020/556/BOJA20-556-00005-10245-01_00177567.pdf

Acuerdo de 8 de septiembre de 2020, del Consejo de Gobierno, por el que se toma conocimiento de la Guía de buenas prácticas para la Prevención y Control del COVID-19 en buques pesqueros de la flota de arrastre o de cerco del día y de artes menores de Andalucía. (BOJA 11/09/2020)

https://www.juntadeandalucia.es/eboja/2020/177/BOJA20-177-00017-10032-01_00177354.pdf

Acuerdo de 8 de septiembre de 2020, del Consejo de Gobierno, por el que se toma conocimiento del informe de la Consejería de Salud y Familias sobre la evolución de la pandemia del COVID-19 en la Comunidad Autónoma de Andalucía a fecha 8 de septiembre (BOJA 11/09/2020)

https://www.juntadeandalucia.es/eboja/2020/177/BOJA20-177-00070-10033-01_00177355.pdf

Acuerdo de 8 de septiembre de 2020, del Consejo de Gobierno, por el que se toma conocimiento del informe sobre la respuesta del sistema sanitario ante los efectos de la infección por COVID-19 en centros residenciales y en domicilios de Andalucía a fecha 8 de septiembre. (BOJA 11/09/2020)

https://www.juntadeandalucia.es/eboja/2020/177/BOJA20-177-00011-10034-01_00177356.pdf

ACUERDO de 1 de septiembre de 2020, del Consejo de Gobierno, por el que se toma conocimiento del informe de la Consejería de Salud y Familias sobre la evolución de la pandemia del COVID-19 en la Comunidad Autónoma de Andalucía a fecha 1 de septiembre (BOJA 4/09/2020).

https://www.juntadeandalucia.es/eboja/2020/172/BOJA20-172-00071-9757-01_00177079.pdf

ACUERDO de 1 de septiembre de 2020, del Consejo de Gobierno, por el que se toma conocimiento del informe sobre la respuesta del Sistema Sanitario ante los efectos de la infección por COVID-19 en centros residenciales y en domicilios de Andalucía a fecha 1 de septiembre (BOJA 4/09/2020).

https://www.juntadeandalucia.es/eboja/2020/172/BOJA20-172-00009-9758-01_00177080.pdf

DECRETO-LEY 22/2020, de 1 de septiembre, por el que se establecen con carácter extraordinario y urgente diversas medidas ante la situación generada por el coronavirus (COVID-19) (BOJA extra 2/09/2020).

https://www.juntadeandalucia.es/eboja/2020/553/BOJA20-553-00029-9795-01_00177104.pdf

ACUERDO de 28 de agosto de 2020, del Consejo de Gobierno, por el que se toma conocimiento de las medidas de prevención, protección, vigilancia y promoción de la salud ante casos de COVID-19 en centros y servicios educativos docentes no universitarios de Andalucía (BOJA extra 2/09/2020).

https://www.juntadeandalucia.es/eboja/2020/553/BOJA20-553-00043-9786-01_00177100.pdf

ACUERDO de 1 de septiembre de 2020, del Consejo de Gobierno, por el que se toma conocimiento de la composición y constitución de las Comisiones Autonómica y Provincial para el seguimiento de las medias de prevención, protección, vigilancia y promoción de la salud COVID-19 en los centros y servicios educativos docentes no universitarios de Andalucía (BOJA extra 2/09/2020).

https://www.juntadeandalucia.es/eboja/2020/553/BOJA20-553-00003-9761-01_00177083.pdf

ACUERDO de 28 de agosto de 2020, del Consejo de Gobierno, por el que se toma conocimiento del informe de la Consejería de Salud y Familias sobre la evolución de la pandemia del COVID-19 en la Comunidad Autónoma de Andalucía a fecha 28 de agosto (BOJA 2/09/2020).

https://www.juntadeandalucia.es/eboja/2020/170/BOJA20-170-00071-9645-01_00176970.pdf

ACUERDO de 28 de agosto de 2020, del Consejo de Gobierno, por el que se toma conocimiento del informe sobre la respuesta del sistema sanitario ante los efectos de la infección por COVID-19 en centros residenciales y en domicilios de Andalucía a fecha 28 de agosto (BOJA 2/09/2020).

https://www.juntadeandalucia.es/eboja/2020/170/BOJA20-170-00008-9646-01_00176971.pdf

ORDEN de 1 de septiembre de 2020, por la que se adoptan medidas preventivas de salud pública en la Comunidad Autónoma de Andalucía para hacer frente a la crisis sanitaria ocasionada por el coronavirus (COVID-19) en las explotaciones agrarias, forestales y agroforestales con contratación de personas trabajadoras temporales (BOJA 1/09/2020).

https://www.juntadeandalucia.es/eboja/2020/552/BOJA20-552-00006-9767-01_00177089.pdf

Se toma conocimiento por:

***ACUERDO de 1 de septiembre de 2020, del Consejo de Gobierno** , por el que se toma conocimiento de la Orden de 1 de septiembre de 2020, por la que se adoptan medidas preventivas de salud pública en la Comunidad Autónoma de Andalucía para hacer frente a la crisis sanitaria ocasionada por el coronavirus COVID-19 en las explotaciones agrarias, forestales y agroforestales con contratación de personas trabajadoras temporales (BOJA 4/09/2020).*

https://www.juntadeandalucia.es/eboja/2020/172/BOJA20-172-00003-9760-01_00177082.pdf

ORDEN de 1 de septiembre de 2020, por la que se modifica la Orden de 19 de junio de 2020, para la aplicación en la Comunidad Autónoma de Andalucía de medidas de prevención en materia de salud pública para responder ante la situación de especial riesgo derivada del incremento de casos positivos por COVID-19 (BOJA 1/09/2020).

https://www.juntadeandalucia.es/eboja/2020/552/BOJA20-552-00013-9768-01_00177090.pdf

Corrección (BOJA 2/09/2020):
https://www.juntadeandalucia.es/eboja/2020/553/BOJA20-553-00002-9820-01_00177143.pdf

Se toma conocimiento por:
***ACUERDO, de 1 de septiembre de 2020, del Consejo de Gobierno** , por el que se toman en consideración la Orden de 13 de agosto de 2020, por la que se modifica la Orden de 19 de junio de 2020, para adoptar medidas preventivas en materia de salud pública en los centros sociosanitarios residenciales, en los centros de día y ocupacionales, en espectáculos taurinos, así como en actividades físico-deportivas, como consecuencia de la situación y evolución de la pandemia por coronavirus (COVID-19), y la Orden de 16 de agosto de 2020, por la que se modifica la Orden de 19 de junio de 2020, para implementar en la Comunidad Autónoma de Andalucía actuaciones coordinadas en salud pública para responder ante la situación de especial riesgo derivada del incremento de casos positivos por COVID-19, y la Orden de 1 de septiembre de 2020 por la que se modifica la Orden de 19 de junio de 2020 para la aplicación en la Comunidad Autónoma de Andalucía de medidas de prevención en materia de salud pública para responder ante la situación de especial riesgo derivada del incremento de casos positivos por COVID-19 (BOJA 4/09/2020).*
https://www.juntadeandalucia.es/eboja/2020/172/BOJA20-172-00006-9759-01_00177081.pdf

ACUERDO de 4 de agosto de 2020, del Consejo de Gobierno, por el que por el que se toma conocimiento del informe de la Consejería de Salud y Familias sobre la evolución de la pandemia (BOJA 10/08/2020).

https://www.juntadeandalucia.es/eboja/2020/153/BOJA20-153-00070-8942-01_00176286.pdf

ACUERDO de 4 de agosto de 2020, del Consejo de Gobierno, por el que se toma conocimiento del informe sobre la respuesta del sistema sanitario ante los efectos de la infección por COVID-19 encentros residenciales y en domicilios de Andalucía a fecha 4 de agosto (BOJA 10/08/2020).

https://www.juntadeandalucia.es/eboja/2020/153/BOJA20-153-00006-8943-01_00176287.pdf

ACUERDO de 4 de agosto de 2020, del Consejo de Gobierno, por el que se aprueba el acuerdo de la Mesa Sectorial de Sanidad de fecha 10 de julio de 2020 por el que se adopta la retribución para el personal del Servicio Andaluz de Salud en concepto de productividad por haber estado al frente de la pandemia del COVID-19 y contribuido a su control, así como el reconocimiento a las horas de dedicación fuera de su jornada habitual que han tenido que desarrollar bajo la modalidad de jornada complementaria o dentro de esta en la modalidad de atención continuada por turnicidad, sábados, domingos o festivos y otras medidas adicionales (BOJA 10/08/2020).

https://www.juntadeandalucia.es/eboja/2020/153/BOJA20-153-00007-8944-01_00176298.pdf

ACUERDO de 4 de agosto de 2020, del Consejo de Gobierno, por el que por el que se toma conocimiento del informe de la Consejería de Salud y Familias sobre la evolución de la pandemia del COVID-19 en la Comunidad Autónoma de Andalucía a fecha 4 de agosto. (BOJA 10/08/2020)

https://www.juntadeandalucia.es/eboja/2020/153/BOJA20-153-00070-8942-01_00176286.pdf

ACUERDO de 4 de agosto de 2020, del Consejo de Gobierno, por el que se toma conocimiento del informe sobre la respuesta del sistema sanitario ante los efectos de la infección por COVID-19 en centros residenciales y en domicilios de Andalucía a fecha 4 de agosto. (BOJA 10/08/2020)

https://www.juntadeandalucia.es/eboja/2020/153/BOJA20-153-00006-8943-01_00176287.pdf

ACUERDO de 4 de agosto de 2020, del Consejo de Gobierno, por el que se aprueba el acuerdo de la Mesa Sectorial de Sanidad de fecha 10 de julio de 2020 por el que se adopta la retribución para el personal del Servicio Andaluz de Salud en concepto de productividad por haber estado al frente de la pandemia del COVID-19 y contribuido a su control, así como el reconocimiento a las horas de dedicación fuera de su jornada habitual que han tenido que desarrollar bajo la modalidad de jornada complementaria o dentro de esta en la modalidad de atención continuada por turnicidad, sábados, domingos o festivos y otras medidas adicionales. . (BOJA 10/08/2020)

https://www.juntadeandalucia.es/eboja/2020/153/BOJA20-153-00007-8944-01_00176298.pdf

DECRETO-LEY 21/2020, de 4 de agosto, por el que se establece el régimen sancionador por el incumplimiento de las medidas de prevención y contención aplicables en Andalucía ante el COVID-19 (BOJA 4/08/2020).

https://www.juntadeandalucia.es/eboja/2020/549/BOJA20-549-00011-8931-01_00176275.pdf

ACUERDO de 4 de agosto de 2020, del Consejo de Gobierno, por el que se toma conocimiento de las recomendaciones de la Consejería de Salud y Familias, en materia de salud pública en los centros sociosanitarios de personas mayores y de personas con discapacidad, así como en los centros de día y ocupaciones como consecuencia de la situación y evolución de la pandemia por coronavirus (COVID-19) (BOJA 4/08/2020).

https://www.juntadeandalucia.es/eboja/2020/549/BOJA20-549-00006-8934-01_00176278.pdf

ACUERDO de 28 de julio de 2020, del Consejo de Gobierno, por el que se toma conocimiento de la Guía para la Prevención y Control del COVID-19 en las Explotaciones Agrarias con Temporeros (BOJA 3/08/2020).

https://www.juntadeandalucia.es/eboja/2020/148/BOJA20-148-00038-8546-01_00175891.pdf

ACUERDO de 28 de julio de 2020, del Consejo de Gobierno, por el que se toma conocimiento del informe de la Consejería de Salud y Familias sobre la evolución de la pandemia del COVID-19 en la Comunidad Autónoma de Andalucía a fecha 28 de julio (BOJA 31/07/2020).

https://www.juntadeandalucia.es/eboja/2020/147/BOJA20-147-00070-8537-01_00175881.pdf

ACUERDO de 28 de julio de 2020, del Consejo de Gobierno, por el que se toma conocimiento del informe sobre la respuesta del sistema sanitario ante los efectos de la infección por COVID-19 en centros residenciales y en domicilios de Andalucía a fecha 28 de julio (BOJA 31/07/2020).

https://www.juntadeandalucia.es/eboja/2020/147/BOJA20-147-00006-8538-01_00175882.pdf

DECRETO-LEY 20/2020, de 28 de julio, por el que se establecen con carácter extraordinario y urgente diversas medidas ante la situación generada por el coronavirus (COVID-19) (BOJA 29/07/2020).

https://www.juntadeandalucia.es/eboja/2020/546/BOJA20-546-00044-8572-01_00175908.pdf

ACUERDO de 28 de julio de 2020, del Consejo de Gobierno, por el que se toma en consideración la Orden de la Consejería de Salud y Familias por la que se modifica la Orden

de 19 de junio de 2020, por la que se adoptan medidas preventivas de salud pública en la Comunidad Autónoma de Andalucía para hacer frente a la crisis sanitaria ocasionada por el coronavirus (COVID-19) (BOJA 29/07/2020).

https://www.juntadeandalucia.es/eboja/2020/546/BOJA20-546-00003-8580-01_00175915.pdf

ACUERDO de 21 de julio de 2020, del Consejo de Gobierno, por el que se toma conocimiento del informe de la Consejería de Salud y Familias sobre la evolución de la pandemia del COVID-19 en la Comunidad Autónoma de Andalucía a fecha 21 de julio (BOJA 24/07/2020).

https://www.juntadeandalucia.es/eboja/2020/142/BOJA20-142-00069-8160-01_00175513.pdf

ACUERDO de 21 de julio de 2020, del Consejo de Gobierno, por el que se toma conocimiento del informe sobre la respuesta del sistema sanitario ante los efectos de la infección por COVID-19 en Centros Residenciales y en domicilios de Andalucía a fecha 21 de julio (BOJA 24/07/2020).

https://www.juntadeandalucia.es/eboja/2020/142/BOJA20-142-00006-8161-01_00175514.pdf

ACUERDO de 14 de julio de 2020, del Consejo de Gobierno, por el que se toma conocimiento del informe de la Consejería de Salud y Familias sobre la evolución de la pandemia del COVID-19 en la Comunidad Autónoma de Andalucía a fecha 14 de julio (BOJA 17/07/2020).

https://www.juntadeandalucia.es/eboja/2020/137/BOJA20-137-00069-7774-01_00175127.pdf

ACUERDO de 14 de julio de 2020, del Consejo de Gobierno, por el que se toma conocimiento del informe sobre la respuesta del sistema sanitario ante los efectos de la infección por COVID-19 en centros residenciales y en domicilios de Andalucía a fecha 14 de julio (BOJA 17/07/2020).

https://www.juntadeandalucia.es/eboja/2020/137/BOJA20-137-00006-7775-01_00175128.pdf

ACUERDO de 14 de julio de 2020, del Consejo de Gobierno, por el que se toma en consideración la Orden de la Consejería de Salud y Familias sobre el uso de la mascarilla y otras medidas de prevención en materia de salud pública para hacer frente al coronavirus (COVID-19), y por la que se modifica la Orden de 19 de junio de 2020 (BOJA 17/07/2020).

https://www.juntadeandalucia.es/eboja/2020/137/BOJA20-137-00003-7776-01_00175129.pdf

RESOLUCIÓN de 13 de julio de 2020, de la Intervención General de la Junta de Andalucía, por la que se da publicidad a la Resolución de 22 de junio de 2020, por la que se restablece la fiscalización previa de determinados gastos, órganos y servicios tras la finalización del estado de alarma debido a la crisis sanitaria ocasionada por el COVID-19 (BOJA 17/07/2020).

https://www.juntadeandalucia.es/eboja/2020/137/BOJA20-137-00005-7746-01_00175098.pdf

Se modifica por:

> ***RESOLUCIÓN de 13 de julio de 2020, de la Intervención General de la Junta de Andalucía** , por la que se da publicidad a la Resolución de 26 de junio de 2020 por la que se modifica la Resolución de 22 de junio de 2020, por la que se restablece la fiscalización previa de determinados gastos, órganos y servicios tras la finalización del estado de alarma debido a la crisis sanitaria ocasionada por el COVID-19 (BOJA 27/07/2020).*

https://www.juntadeandalucia.es/eboja/2020/143/BOJA20-143-00004-8230-01_00175582.pdf

Corrección (BOJA 4/08/2020):

https://www.juntadeandalucia.es/eboja/2020/149/BOJA20-149-00001-8679-01_00176023.pdf

DECRETO-LEY 19/2020, de 14 de julio, por el que se establecen medidas urgentes en materia de sanidad, fiscales y presupuestarias así como de apoyo a agricultores, ganaderos y pymes agroalimentarias ante la situación generada por el coronavirus (COVID-19) (BOJA 14/07/2020).

https://www.juntadeandalucia.es/eboja/2020/545/BOJA20-545-00015-7773-01_00175126.pdf

ORDEN de 14 de julio de 2020, sobre el uso de la mascarilla y otras medidas de prevención en materia de salud pública para hacer frente al coronavirus (COVID-19) y por la que se modifica la Orden de 19 de junio de 2020 (BOJA 14/07/2020).

https://www.juntadeandalucia.es/eboja/2020/545/BOJA20-545-00003-7739-01_00175091.pdf

ORDEN de 10 de julio de 2020, por la que se trasladan al funcionamiento y prestación de los servicios y centros de Servicios Sociales las medidas preventivas de salud pública en la Comunidad Autónoma de Andalucía para hacer frente a la crisis sanitaria ocasionada por el coronavirus (COVID-19), una vez superado el estado de alarma, adoptadas mediante Orden de 19 de junio de 2020, de la Consejería de Salud y Familias (BOJA 15/07/2020).

https://www.juntadeandalucia.es/eboja/2020/135/BOJA20-135-00005-7588-01_00174943.pdf

ACUERDO de 7 de julio de 2020, del Consejo de Cobierno, por el que se toma conocimiento del informe de la Consejería de Salud y Familias sobre la evolución de la pandemia del COVID-19 en la Comunidad Autónoma de Andalucía a fecha 7 de julio (BOJA 10/07/2020).

https://www.juntadeandalucia.es/eboja/2020/132/BOJA20-132-00069-7353-01_00174711.pdf

ACUERDO de 7 de julio de 2020, del Consejo de Gobierno, por el que se toma conocimiento del informe sobre la respuesta del sistema sanitario ante los efectos de la infección por COVID-19 en centros residenciales y en domicilios de Andalucía a fecha 7 de julio (BOJA 10/07/2020).

https://www.juntadeandalucia.es/eboja/2020/132/BOJA20-132-00006-7354-01_00174712.pdf

ACUERDO de 7 de julio de 2020, del Consejo de Gobierno, por el que se toma conocimiento del informe de la Consejería de Salud y Familias sobre la creación de la Red Andaluza de Vigilancia de Aguas Residuales como indicador de alerta temprana de la propagación del COVID-19 (BOJA 10/07/2020).

https://www.juntadeandalucia.es/eboja/2020/132/BOJA20-132-00022-7355-01_00174713.pdf

ACUERDO de 30 de junio de 2020, del Consejo de Gobierno, por el que se toma conocimiento del protocolo para aplicación de medidas especiales en materia de salud pública en caso de infección por SARS-CoV-2 (BOJA 6/07/2020).

https://www.juntadeandalucia.es/eboja/2020/128/BOJA20-128-00012-7061-01_00174431.pdf

RESOLUCIÓN de 4 de julio de 2020, de la Secretaría General Técnica, por la que se da publicidad al protocolo de actuación de la Dirección General de Salud Pública y

Ordenación Farmacéutica ante posibles casos importados de COVID-19 en el contexto de la inmigración irregular (BOJA 4/07/2020).

https://www.juntadeandalucia.es/eboja/2020/543/BOJA20-543-00004-7222-01_00174582.pdf

ACUERDO de 30 de junio de 2020, del Consejo de Gobierno, por el que se toma conocimiento del informe sobre la respuesta del sistema sanitario ante los efectos de la infección por COVID-19 en centros residenciales y en domicilios de Andalucía a fecha 30 de junio (BOJA 3/07/2020).

https://www.juntadeandalucia.es/eboja/2020/127/BOJA20-127-00006-7021-01_00174391.pdf

ACUERDO de 30 de junio de 2020, del Consejo de Gobierno, por el que toma conocimiento del informe de la Consejería de Salud y Familias sobre la evolución de la pandemia del COVID-19 en la Comunidad Autónoma de Andalucía a fecha 30 de junio (BOJA 3/07/2020).

https://www.juntadeandalucia.es/eboja/2020/127/BOJA20-127-00069-7022-01_00174392.pdf

ACUERDO de 30 de junio de 2020, del Consejo de Gobierno, por el que se toman en consideración las medidas adoptadas por la Consejería de Igualdad, Políticas Sociales y Conciliación en relación con los centros de día para personas mayores, centros de día y centros ocupacionales para personas con discapacidad (BOJA 3/07/2020).

https://www.juntadeandalucia.es/eboja/2020/127/BOJA20-127-00004-7020-01_00174390.pdf

DECRETO-LEY 18/2020, de 30 de junio, por el que, con carácter extraordinario y urgente, se establecen diversas medidas ante la situación generada por el coronavirus (COVID-19) (BOJA 1/07/2020).

https://www.juntadeandalucia.es/eboja/2020/542/BOJA20-542-00010-7096-01_00174464.pdf

ACUERDO de 23 de junio de 2020, del Consejo de Gobierno, por el que se toma conocimiento del Informe de la Consejería de Salud y Familias sobre la evolución de la pandemia del COVID-19 en la Comunidad Autónoma de Andalucía a fecha 23 de junio (BOJA 26/06/2020).

https://www.juntadeandalucia.es/eboja/2020/122/BOJA20-122-00070-6740-01_00174114.pdf

ACUERDO de 23 de junio de 2020, del Consejo de Gobierno, por el que se toma conocimiento del informe sobre la respuesta del sistema sanitario ante los efectos de la infección por COVID-19 en centros residenciales y en domicilios a fecha 23 de junio (BOJA 26/06/2020).

https://www.juntadeandalucia.es/eboja/2020/122/BOJA20-122-00006-6741-01_00174115.pdf

DECRETO-LEY 17/2020, de 19 de junio, por el que se modifica, con carácter extraordinario y urgente, la vigencia de determinadas medidas aprobadas con motivo de la situación generada por el coronavirus (COVID-19), ante la finalización del estado de alarma (BOJA 19/06/2020).

https://www.juntadeandalucia.es/eboja/2020/539/BOJA20-539-00011-6551-01_00173924.pdf

ORDEN de 19 de junio de 2020, por la que se adoptan medidas preventivas de salud pública en la Comunidad Autónoma de Andalucía para hacer frente a la crisis sanitaria

ocasionada por el coronavirus (COVID-19), una vez superado el estado de alarma (BOJA 19/06/2020).

https://www.juntadeandalucia.es/eboja/2020/539/BOJA20-539-00004-6482-01_00173853.pdf

Se modifica por:

***ORDEN de 25 de junio de 2020** , por la que se modifica la Orden de 19 de junio de 2020 por la que se adoptan medidas preventivas de salud pública en la Comunidad Autónoma de Andalucía para hacer frente a la crisis sanitaria ocasionada por el coronavirus (COVID-19), una vez superado el estado de alarma (BOJA 25/06/2020).*

https://www.juntadeandalucia.es/eboja/2020/541/BOJA20-541-00003-6854-01_00174225.pdf

***ORDEN de 29 de julio de 2020** , por la que se modifica la Orden de 19 de junio de 2020, para adoptar nuevas medidas de prevención en materia de salud pública para hacer frente al coronavirus (COVID-19) (BOJA 29/07/2020).*

https://www.juntadeandalucia.es/eboja/2020/546/BOJA20-546-00005-8578-01_00175914.pdf

***ORDEN de 13 de agosto de 2020** , por la que se modifica la Orden de 19 de junio de 2020, para adoptar medidas preventivas en materia de salud pública en los centros sociosanitarios residenciales, en los centros de día y ocupacionales, en espectáculos taurinos, así como en actividades físico-deportivas, como consecuencia de la situación y evolución de la pandemia por coronavirus (COVID-19) (BOJA 13/08/2020).*

https://www.juntadeandalucia.es/eboja/2020/550/BOJA20-550-00007-9264-01_00176602.pdf

Se toma conocimiento por:

***ACUERDO, de 1 de septiembre de 2020, del Consejo de Gobierno** , por el que se toman en consideración la Orden de 13 de agosto de 2020, por la que se modifica la Orden de 19 de junio de 2020, para adoptar medidas preventivas en materia de salud pública en los centros sociosanitarios residenciales, en los centros de día y ocupacionales, en espectáculos taurinos, así como en actividades físico-deportivas, como consecuencia de la situación y evolución de la pandemia por coronavirus (COVID-19), y la Orden de 16 de agosto de 2020, por la que se modifica la Orden de 19 de junio de 2020, para implementar en la Comunidad Autónoma de Andalucía actuaciones coordinadas en salud pública para responder ante la situación de especial riesgo derivada del incremento de casos positivos por COVID-19, y la Orden de 1 de septiembre de 2020 por la que se modifica la Orden de 19 de junio de 2020 para la aplicación en la Comunidad Autónoma de Andalucía de medidas de prevención en materia de salud pública para responder ante la situación de especial riesgo derivada del incremento de casos positivos por COVID-19 (BOJA 4/09/2020).*

https://www.juntadeandalucia.es/eboja/2020/172/BOJA20-172-00006-9759-01_00177081.pdf

***ORDEN de 16 de agosto de 2020** , por la que se modifica la Orden de 19 de junio de 2020, para implementar en la Comunidad Autónoma de Andalucía actuaciones coordinadas en salud pública para responder ante la situación de especial riesgo derivada del incremento de casos positivos por COVID-19 (BOJA 16/08/2020).*

https://www.juntadeandalucia.es/eboja/2020/551/BOJA20-551-00005-9305-01_00176642.pdf

***ORDEN de 1 de septiembre de 2020** , por la que se modifica la Orden de 19 de junio de 2020, para la aplicación en la Comunidad Autónoma de Andalucía de medidas de prevención en materia de salud pública para responder ante la situación de especial riesgo derivada del incremento de casos positivos por COVID-19 (BOJA 1/09/2020).*

https://www.juntadeandalucia.es/eboja/2020/552/BOJA20-552-00013-9768-01_00177090.pdf

Corrección

https://www.juntadeandalucia.es/eboja/2020/553/BOJA20-553-00002-9820-01_00177143.pdf

Se toma conocimiento por:

***ACUERDO, de 1 de septiembre de 2020, del Consejo de Gobierno** , por el que se toman en consideración la Orden de 13 de agosto de 2020, por la que se modifica la Orden de 19 de junio de 2020, para adoptar medidas preventivas en materia de salud pública en los centros sociosanitarios residenciales, en los centros de día y ocupacionales, en espectáculos taurinos, así como en actividades físico-deportivas, como consecuencia de la situación y evolución de la pandemia por coronavirus (COVID-19), y la Orden de 16 de agosto de 2020, por la que se modifica la Orden de 19 de junio de 2020, para implementar en la Comunidad Autónoma de Andalucía actuaciones coordinadas en salud pública para responder ante la situación de especial riesgo derivada del incremento de casos positivos por COVID-19, y la Orden de 1 de septiembre de 2020 por la que se modifica la Orden de 19 de junio de 2020 para la aplicación en la Comunidad Autónoma de Andalucía de medidas de prevención en materia de salud pública para responder ante la situación de especial riesgo derivada del incremento de casos positivos por COVID-19 (BOJA 4/09/2020).*

https://www.juntadeandalucia.es/eboja/2020/172/BOJA20-172-00006-9759-01_00177081.pdf

***ORDENde 11 de septiembre** , por la que se modifican la Orden de 17 de junio de 2020, por la que se aprueban medidas para el restablecimiento de la actividad docente en el sistema sanitario público de Andalucía, como consecuencia de la situación y evolución de la pandemia por coronavirus (COVID-19), y la Orden de 19 de junio de 2020, por la que se adoptan medidas preventivas de salud pública en la Comunidad Autónoma de Andalucía, para hacer frente a la crisis sanitaria ocasionada por el coronavirus (COVID-19), una vez superado el estado de alarma, en lo relativo al ámbito del deporte (BOJA 11/09/2020).*

https://www.juntadeandalucia.es/eboja/2020/556/BOJA20-556-00012-10255-01_00177575.pdf

ACUERDO de 19 de junio de 2020, del Consejo de Gobierno, por el que se toma en consideración la Orden de la Consejería de Salud y Familias, por la que se adoptan medidas preventivas de salud pública en la Comunidad Autónoma de Andalucía para hacer frente a la crisis sanitaria ocasionada como consecuencia de la situación y evolución de la pandemia por coronavirus (COVID-19), una vez superada la fase III del plan para la transición hacia una nueva normalidad (BOJA 19/06/2020).

https://www.juntadeandalucia.es/eboja/2020/539/BOJA20-539-00005-6552-01_00173925.pdf

ORDEN de 17 de junio de 2020, por la que se aprueban medidas para el restablecimiento de la actividad docente en el sistema sanitario público de Andalucía, como consecuencia de la situación y evolución de la pandemia por coronavirus (COVID-19) (BOJA 19/06/2020).

https://www.juntadeandalucia.es/eboja/2020/539/BOJA20-539-00004-6482-01_00173853.pdf

Se modifica por:

***ORDEN de 11 de septiembre** , por la que se modifican la Orden de 17 de junio de 2020, por la que se aprueban medidas para el restablecimiento de la actividad docente en el sistema sanitario público de Andalucía, como consecuencia de la situación y evolución de la pandemia por coronavirus (COVID-19), y la Orden de 19 de junio de 2020, por la que se adoptan medidas preventivas de salud pública en la Comunidad Autónoma de Andalucía, para hacer frente a la crisis sanitaria ocasionada por el coronavirus (COVID-19), una vez superado el estado de alarma, en lo relativo al ámbito del deporte (BOJA 11/09/2020).*

https://www.juntadeandalucia.es/eboja/2020/556/BOJA20-556-00012-10255-01_00177575.pdf

ACUERDO de 16 de junio de 2020, del Consejo de Gobierno, por el que se toma conocimiento del Informe de la Consejería de Salud y Familias sobre la evolución de la pandemia del COVID-19 en la comunidad Autónoma de Andalucía a fecha 16 de junio (BOJA 19/06/2020).

https://www.juntadeandalucia.es/eboja/2020/117/BOJA20-117-00070-6331-01_00173702.pdf

ACUERDO de 16 de junio de 2020, del Consejo de Gobierno, por el que se toma conocimiento del informe sobre la respuesta del sistema sanitario ante los efectos de la infección por COVID-19 en centros residenciales y en domicilios de Andalucía a fecha 16 de junio (BOJA 19/06/2020).

https://www.juntadeandalucia.es/eboja/2020/117/BOJA20-117-00006-6333-01_00173703.pdf

ACUERDO de 16 de junio de 2020, del Consejo de Gobierno, por el que se toman en consideración las medidas económicas extraordinarias adoptadas por la Consejería de Igualdad, Políticas Sociales y Conciliación, en relación con el servicio de ayuda a domicilio como consecuencia de la situación y evolución del coronavirus (COVID-19) en Andalucía (BOJA 19/06/2020).

https://www.juntadeandalucia.es/eboja/2020/117/BOJA20-117-00003-6346-01_00173705.pdf

DECRETO-LEY 16/2020, de 16 de junio, por el que, con carácter extraordinario y urgente, se establecen medidas en materia de empleo, así como para la gestión y administración de las sedes administrativas ante la situación generada por el coronavirus (COVID-19) (BOJA 16/06/2020).

https://www.juntadeandalucia.es/eboja/2020/538/BOJA20-538-00063-6325-01_00173695.pdf

Se prorroga su vigencia y se modifica por:

***DECRETO-LEY 17/2020, de 19 de junio** , por el que se modifica, con carácter extraordinario y urgente, la vigencia de determinadas medidas aprobadas con motivo de la situación generada por el coronavirus (COVID-19), ante la finalización del estado de alarma (BOJA 19/06/2020).*

https://www.juntadeandalucia.es/eboja/2020/539/BOJA20-539-00011-6551-01_00173924.pdf

ACUERDO de 9 de junio de 2020, del Consejo de Gobierno, por el que se toma razón del Plan Andaluz de Vigilancia y Prevención de Brotes del COVID-19 (BOJA 16/06/2020).

https://www.juntadeandalucia.es/eboja/2020/114/BOJA20-114-00025-6037-01_00173432.pdf

ACUERDO de 9 de junio de 2020, del Consejo de Gobierno, por el que se toma conocimiento del informe sobre la respuesta del sistema sanitario ante los efectos de la infección por COVID-19 en centros residenciales y en domicilios de Andalucía (BOJA 10/06/2020).

https://www.juntadeandalucia.es/eboja/2020/536/BOJA20-536-00008-5997-01_00173385.pdf

ACUERDO de 9 de junio de 2020, del Consejo de Gobierno, por el que se toma conocimiento del Informe de la Consejería de Salud y Familias sobre evolución de la pandemia del COVID-19 en la Comunidad Autónoma de Andalucía a fecha 9 de junio (BOJA 10/06/2020).

https://www.juntadeandalucia.es/eboja/2020/536/BOJA20-536-00069-6004-01_00173392.pdf

ACUERDO de 9 de junio de 2020, del Consejo de Gobierno, por el que se toma conocimiento de la ampliación de la vigencia de las medidas económicas contempladas en el

Acuerdo de 26 de mayo de 2020, del Consejo de Gobierno, por el que se toma conocimiento de la modificación de las medidas económicas previstas en el Acuerdo de 13 de marzo de 2020, por el que el Consejo de Gobierno toma en consideración las medidas de contención con carácter extraordinario adoptadas por la Consejería de Igualdad, Políticas Sociales y Conciliación, en relación con los centros de día para personas mayores, centros de día y centros ocupacionales para personas con discapacidad (BOJA 10/06/2020).

https://www.juntadeandalucia.es/eboja/2020/536/BOJA20-536-00003-6001-01_00173391.pdf

DECRETO del Presidente 2/2020, de 9 de junio, por el que se establecen medidas específicas correspondientes a la fase 3 del Plan para la transición hacia una nueva normalidad en la Comunidad Autónoma de Andalucía, relativas a los establecimientos de hostelería, restauración y locales de discotecas y bares de ocio nocturno (BOJA 9/06/2020).

https://www.juntadeandalucia.es/eboja/2020/535/BOJA20-535-00003-5987-01_00173383.pdf

DECRETO-LEY 15/2020, de 9 de junio, por el que con carácter extraordinario- y urgente se establecen diversas medidas dirigidas al sector del turismo así como al ámbito educativo y cultural ante la situación generada por el coronavirus (COVID-19) (BOJA 9/06/2020).

https://www.juntadeandalucia.es/eboja/2020/535/BOJA20-535-00046-5988-01_00173384.pdf

Corrección (BOJA 10/06/2020):
https://www.juntadeandalucia.es/eboja/2020/536/BOJA20-536-00001-6011-01_00173400.pdf

Corrección (BOJA 14/07/2020).
https://www.juntadeandalucia.es/eboja/2020/545/BOJA20-545-00004-7744-01_00175096.pdf

Se prorroga su vigencia y se modifica por:
***DECRETO-LEY 17/2020, de 19 de junio** , por el que se modifica, con carácter extraordinario y urgente, la vigencia de determinadas medidas aprobadas con motivo de la situación generada por el coronavirus (COVID-19), ante la finalización del estado de alarma (BOJA 19/06/2020).*
https://www.juntadeandalucia.es/eboja/2020/539/BOJA20-539-00011-6551-01_00173924.pdf

RESOLUCIÓN de 5 de junio de 2020, la Dirección General de Formación Profesional para el Empleo, por la que se adoptan medidas para la recuperación de la actividad formativa presencial en la Formación Profesional para el Empleo en el ámbito laboral, en el marco de la implementación del plan para la transición hacia una nueva normalidad aprobado por el Gobierno (BOJA 6/06/2020).

https://www.juntadeandalucia.es/eboja/2020/534/BOJA20-534-00005-5845-01_00173241.pdf

ORDEN de 4 de junio de 2020, por la que se adoptan medidas preventivas de salud pública para los centros de día en Andalucía como consecuencia de la situación y evolución de la pandemia por coronavirus (COVID-19) (BOJA 4/06/2020).

https://www.juntadeandalucia.es/eboja/2020/533/BOJA20-533-00008-5784-01_00173180.pdf

Se modifica y prorroga por:
***ORDEN de 6 de junio de 2020** , por la que se prorrogan las medidas preventivas de salud pública contenidas en las Órdenes de 14 de mayo de 2020, de 28 de mayo de 2020 y de 4 de junio de 2020, como consecuencia de la situación y evolución de la pandemia por coronavirus COVID-19), y se modifica la Orden de4 de junio de 2020 (BOJA 6/06/2020).*

https://www.juntadeandalucia.es/eboja/2020/534/
BOJA20-534-00002-5846-01_00173242.pdf

ACUERDO de 2 de junio de 2020, del Consejo de Gobierno, por el que por el que se toma conocimiento del informe sobre la respuesta del sistema sanitario ante los efectos de la infección por COVID-19 en centros residenciales y en domicilios de Andalucía a fecha 2 de junio (BOJA 4/06/2020).

https://www.juntadeandalucia.es/eboja/2020/532/
BOJA20-532-00011-5686-01_00173087.pdf

ACUERDO de 2 de junio de 2020, del Consejo de Gobierno, por el que por el que se toma conocimiento del informe de la Consejería de Salud y Familias sobre la evolución de la pandemia del COVID-19 en la Comunidad Autónoma de Andalucía a fecha 2 de junio (BOJA 4/06/2020).

https://www.juntadeandalucia.es/eboja/2020/532/
BOJA20-532-00070-5687-01_00173088.pdf

ORDENde 28 de mayo de 2020, por la que se adoptan medidas preventivas de salud pública en los centros residenciales de servicios sociales como consecuencia de la situación y evolución de la pandemia por coronavirus (COVID-19) (BOJA 28/05/2020).

https://www.juntadeandalucia.es/eboja/2020/531/
BOJA20-531-00004-5537-01_00172938.pdf

Se prorroga por:

***ORDEN de 6 de junio de 2020** , por la que se prorrogan las medidas preventivas de salud pública contenidas en las Órdenes de 14 de mayo de 2020, de 28 de mayo de 2020 y de 4 de junio de 2020, como consecuencia de la situación y evolución de la pandemia por coronavirus COVID-19), y se modifica la Orden de4 de junio de 2020 (BOJA 6/06/2020).*

https://www.juntadeandalucia.es/eboja/2020/534/
BOJA20-534-00002-5846-01_00173242.pdf

DECRETO-LEY 14/2020, por el que se establecen con carácter extraordinario y urgente medidas para la reactivación del sector de la hostelería, restauración, ocio y esparcimiento, se adoptan las medidas de apoyo a las Entidades Locales necesarias para contribuir a la apertura de playas seguras y otras medidas económicas y tributarias, ante la situación de alerta sanitaria generada por el coronavirus (COVID-19)

https://www.juntadeandalucia.es/eboja/2020/530/
BOJA20-530-00024-5455-01_00172851.pdf

Corrección (BOJA 8/06/2020)

https://www.juntadeandalucia.es/eboja/2020/108/
BOJA20-108-00001-5719-01_00173119.pdf

Corrección (BOJA 9/06/2020)

https://www.juntadeandalucia.es/eboja/2020/109/
BOJA20-109-00002-5748-01_00173139.pdf

Se prorroga su vigencia y se modifica por:

***DECRETO-LEY 17/2020, de 19 de junio** , por el que se modifica, con carácter extraordinario y urgente, la vigencia de determinadas medidas aprobadas con motivo de la situación generada por el coronavirus (COVID-19), ante la finalización del estado de alarma (BOJA 19/06/2020).*

https://www.juntadeandalucia.es/eboja/2020/539/
BOJA20-539-00011-6551-01_00173924.pdf

ACUERDO de 26 de mayo de 2020, del Consejo de Gobierno, por el que se toma conocimiento de las medidas adoptadas por la Consejería de Salud y Familias para mejorar la atención sociosanitaria de Andalucía (BOJA 27/05/2020).

https://www.juntadeandalucia.es/eboja/2020/530/BOJA20-530-00007-5424-01_00172824.pdf

ACUERDO de 26 de mayo de 2020, del Consejo de Gobierno, por el que por el que se toma conocimiento del informe sobre la respuesta del sistema sanitario ante los efectos de la infección por COVID-19 en centros residenciales y en domicilios de Andalucía a fecha 26 de mayo (BOJA 27/05/2020).

https://www.juntadeandalucia.es/eboja/2020/530/BOJA20-530-00012-5425-01_00172825.pdf

ACUERDO de 26 de mayo de 2020, del Consejo de Gobierno, por el que se toma conocimiento del Informe de la Consejería de Salud y Familias sobre la evolución de la pandemia del COVID-19 en la Comunidad Autónoma de Andalucía a fecha 26 de mayo (BOJA 27/05/2020).

https://www.juntadeandalucia.es/eboja/2020/530/BOJA20-530-00070-5426-01_00172826.pdf

ACUERDO de 18 de mayo de 2020, del Consejo de Gobierno, por el que se toman en consideración las medidas adoptadas por la Consejería de Turismo, Regeneración, Justicia y Administración Local, para adaptarse a la Orden JUS/394/2020, de 8 de mayo, por la que se aprueba el Esquema de Seguridad Laboral y Plan de Desescalada para la Administración de Justicia ante el COVID-19 (BOJA 22/05/2020).

https://www.juntadeandalucia.es/eboja/2020/97/BOJA20-097-00002-5199-01_00172599.pdf

ACUERDO de 18 de mayo de 2020, del Consejo de Gobierno, por el que se ratifica el Acuerdo de la Mesa General de Negociación común del personal funcionario, estatutario y laboral de la Administración de la Junta de Andalaucía, que aprueba el plan de incorporación progresiva de la actividad presencial de la Administración de la Junta de Andalucía (BOJA 22/05/2020).

https://www.juntadeandalucia.es/eboja/2020/97/BOJA20-097-00010-5206-01_00172604.pdf

ACUERDO de 18 de mayo de 2020, del Consejo de Gobierno, por el que se toma conocimiento de la modificación de la composición del Comité Técnico Andaluz para el desconfinamiento progresivo (BOJA 19/05/2020).

https://www.juntadeandalucia.es/eboja/2020/528/BOJA20-528-00002-5201-01_00172601.pdf

ACUERDO de 18 de mayo de 2020, del Consejo de Gobierno, por el que se toma conocimiento del informe sobre la respuesta del sistema sanitario ante los efectos de la infección por COVID-19 en centros residenciales y en domicilios de Andalucía a fecha 18 de mayo (BOJA 19/05/2020).

https://www.juntadeandalucia.es/eboja/2020/528/BOJA20-528-00013-5202-01_00172602.pdf

ACUERDO de 18 de mayo de 2020, del Consejo de Gobierno, por el que se toma conocimiento del informe de la Consejería de Salud y Familias sobre la evolución de la pandemia del COVID-19 en la Comunidad Autónoma de Andalucía a fecha 18 de mayo (BOJA 19/05/2020).

https://www.juntadeandalucia.es/eboja/2020/528/BOJA20-528-00068-5203-01_00172603.pdf

DECRETO-LEY 13/2020, de 18 de mayo, por el que se establecen medidas extraordinarias y urgentes relativas a establecimientos hoteleros, coordinación de alertas, impulso de la telematización, reactivación del sector cultural y flexibilización en diversos ámbitos ante la situación generada por el coronavirus (COVID-19) (BOJA 18/05/2020).

https://www.juntadeandalucia.es/eboja/2020/527/BOJA20-527-00104-5197-01_00172597.pdf

Corrección (BOJA 19/05/2020)
https://www.juntadeandalucia.es/eboja/2020/528/BOJA20-528-00001-5218-01_00172616.pdf

Corrección (BOJA 14/07/2020).
https://www.juntadeandalucia.es/eboja/2020/545/BOJA20-545-00001-7781-01_00175134.pdf

Se modifica por:

DECRETO-LEY 14/2020, *por el que se establecen con carácter extraordinario y urgente medidas para la reactivación del sector de la hostelería, restauración, ocio y esparcimiento, se adoptan las medidas de apoyo a las Entidades Locales necesarias para contribuir a la apertura de playas seguras y otras medidas económicas y tributarias, ante la situación de alerta sanitaria generada por el coronavirus (COVID-19) (BOJA 27/05/2020).*

https://www.juntadeandalucia.es/eboja/2020/530/BOJA20-530-00024-5455-01_00172851.pdf

Se prorroga su vigencia y se modifica por:
DECRETO-LEY 17/2020, de 19 de junio *, por el que se modifica, con carácter extraordinario y urgente, la vigencia de determinadas medidas aprobadas con motivo de la situación generada por el coronavirus (COVID-19), ante la finalización del estado de alarma (BOJA 19/06/2020).*
https://www.juntadeandalucia.es/eboja/2020/539/BOJA20-539-00011-6551-01_00173924.pdf

ORDEN de 14 de mayo de 2020, por la que se adoptan nuevas medidas preventivas de salud pública en la Comunidad Autónoma de Andalucía como consecuencia de la situación y evolución de la pandemia por coronavirus (COVID-19) (BOJA 14/05/2020).

https://www.juntadeandalucia.es/eboja/2020/526/BOJA20-526-00006-5122-01_00172522.pdf

Corrección
https://www.juntadeandalucia.es/eboja/2020/99/BOJA20-099-00001-5301-01_00172700.pdf

Se modifica y prorroga por:
ORDEN de 23 de mayo de 2020 *, por la que se modifica y prorroga la Orden de 14 de mayo de 2020, por la que se adoptan nuevas medidas preventivas de salud pública en la Comunidad Autónoma de Andalucía como consecuencia de la situación y evolución de la pandemia por coronavirus (COVID-19) (BOJA 23/05/2020).*
https://www.juntadeandalucia.es/eboja/2020/529/BOJA20-529-00003-5341-01_00172741.pdf

ACUERDO de 5 mayo de 2020, del Consejo de Gobierno, por el que se toma conocimiento de las medidas y propuestas de la Consejería de Agricultura, Ganadería, Pesca y Desarrollo Sostenible para el impulso de la reactivación económica del sector de actividades de servicios a usuarios de playas (chiringuitos) en Andalucía afectados por la crisis del COVID-19 (BOJA 14/05/2020).

https://www.juntadeandalucia.es/eboja/2020/91/BOJA20-091-00004-4984-01_00172387.pdf

ACUERDO de 11 de mayo de 2020, del Consejo de Gobierno, por el que se toma conocimiento del informe de la Consejería de Salud y Familias sobre la evolución de la pandemia del COVID-19 en la Comunidad Autónoma de Andalucía a fecha 11 de mayo (BOJA 12/05/2020).

https://www.juntadeandalucia.es/eboja/2020/525/BOJA20-525-00068-5018-01_00172423.pdf

ACUERDO de 11 de mayo de 2020, del Consejo de Gobierno, por el que se toma conocimiento del informe sobre la respuesta del sistema sanitario ante los efectos de la infección por COVID-19 en centros residenciales y en domicilios de Andalucía a fecha 11 de mayo (BOJA 12/05/2020).

https://www.juntadeandalucia.es/eboja/2020/525/BOJA20-525-00012-5019-01_00172424.pdf

DECRETO-LEY 12/2020, de 11 de mayo, por el que se establecen medidas urgentes y extraordinarias relativas a la seguridad en las playas, medidas administrativas en el ámbito educativo, y otras medidas complementarias ante la situación generada por el coronavirus (COVID-19) (BOJA 11/05/2020).

https://www.juntadeandalucia.es/eboja/2020/524/BOJA20-524-00041-5014-01_00172417.pdf

Se modifica por:

***DECRETO-LEY 13/2020, de 18 de mayo**, por el que se establecen medidas extraordinarias y urgentes relativas a establecimientos hoteleros, coordinación de alertas, impulso de la telematización, reactivación del sector cultural y flexibilización en diversos ámbitos ante la situación generada por el coronavirus (COVID-19) (BOJA 18/05/2020).*

https://www.juntadeandalucia.es/eboja/2020/527/BOJA20-527-00104-5197-01_00172597.pdf

https://www.juntadeandalucia.es/eboja/2020/527/BOJA20-527-00026-5197-02_00172597.pdf

Se modifica por:

***DECRETO-LEY 14/2020,** por el que se establecen con carácter extraordinario y urgente medidas para la reactivación del sector de la hostelería, restauración, ocio y esparcimiento, se adoptan las medidas de apoyo a las Entidades Locales necesarias para contribuir a la apertura de playas seguras y otras medidas económicas y tributarias, ante la situación de alerta sanitaria generada por el coronavirus (COVID-19) (BOJA 27/05/2020).*

https://www.juntadeandalucia.es/eboja/2020/530/BOJA20-530-00024-5455-01_00172851.pdf

Se prorroga su vigencia y se modifica por:

***DECRETO-LEY 17/2020, de 19 de junio** , por el que se modifica, con carácter extraordinario y urgente, la vigencia de determinadas medidas aprobadas con motivo de la situación generada por el coronavirus (COVID-19), ante la finalización del estado de alarma (BOJA 19/06/2020).*

https://www.juntadeandalucia.es/eboja/2020/539/BOJA20-539-00011-6551-01_00173924.pdf

ACUERDO de 5 de mayo de 2020, del Consejo de Gobierno, por el que se toma conocimiento de la Instrucción de la Dirección General de Salud Pública y Ordenación Farmacéutica núm. 136/2020 sobre controles oficiales en el ámbito de sanidad ambiental durante el periodo de vigencia del Real Decreto 463/2020, de 14 de marzo, por el que se declara el estado de alarma para la gestión de la situación de crisis sanitaria ocasionada por COVID-19 (BOJA 11/05/2020).

https://www.juntadeandalucia.es/eboja/2020/88/BOJA20-088-00012-4922-01_00172329.pdf

RESOLUCIÓN de 1 de mayo de 2020, de la Intervención General de la Junta de Andalucía, por la que se da publicidad a la Resolución de 29 de abril de 2020, por la que se sustituye la fiscalización previa de determinados gastos, órganos y servicios por el control financiero permanente debido a la crisis sanitaria consecuencia del COVID-19 (BOJA 8/05/2020).

https://www.juntadeandalucia.es/eboja/2020/87/BOJA20-087-00004-4867-01_00172275.pdf

RESOLUCIÓN de 23 de abril de 2020, de la Dirección General de Personal del Servicio Andaluz de Salud, de aclaraciones de carácter temporal en relación con las solicitudes en procedimientos de Carrera/Desarrollo Profesional, con ocasión de la declaración de estado de alarma por la crisis sanitaria provocada por el COVID-19 (BOJA 8/05/2020).

https://www.juntadeandalucia.es/eboja/2020/87/BOJA20-087-00002-4865-01_00172273.pdf

DECRETO del Presidente 1/2020, de 4 de mayo, por el que se declara luto oficial en la Comunidad Autónoma de Andalucía en reconocimiento y respeto a las personas fallecidas a consecuencia de la pandemia provocada por el COVID-19 y de solidaridad con sus familias (BOJA 6/05/2020).

https://www.juntadeandalucia.es/eboja/2020/523/BOJA20-523-00001-4895-01_00172305.pdf

DECRETO-LEY 11/2020, de 5 de mayo, por el que se establecen medidas urgentes, extraordinarias y complementarias de apoyo financiero al sector económico como consecuencia de la situación ocasionada por el coronavirus (COVID-19) (BOJA 6/05/2020).

https://www.juntadeandalucia.es/eboja/2020/523/BOJA20-523-00030-4906-01_00172316.pdf

Se modifica por:

DECRETO-LEY 14/2020, *por el que se establecen con carácter extraordinario y urgente medidas para la reactivación del sector de la hostelería, restauración, ocio y esparcimiento, se adoptan las medidas de apoyo a las Entidades Locales necesarias para contribuir a la apertura de playas seguras y otras medidas económicas y tributarias, ante la situación de alerta sanitaria generada por el coronavirus (COVID-19) (BOJA 27/05/2020).*

https://www.juntadeandalucia.es/eboja/2020/530/BOJA20-530-00024-5455-01_00172851.pdf

ACUERDO de 5 de mayo de 2020, del Consejo de Gobierno, por el que se toma conocimiento del informe de la Consejería de Salud y Familias sobre la evolución de la pandemia del COVID-19 en la Comunidad Autónoma de Andalucía a fecha 5 de mayo (BOJA 6/05/2020).

https://www.juntadeandalucia.es/eboja/2020/523/BOJA20-523-00068-4917-01_00172327.pdf

ACUERDO de 5 de mayo de 2020, del Consejo de Gobierno, por el que se toma conocimiento del informe sobre la respuesta del sistema sanitario ante los efectos de la infección por COVID-19 en centros residenciales y en domicilios de Andalucía a fecha 5 de mayo (BOJA 6/05/2020).

https://www.juntadeandalucia.es/eboja/2020/523/BOJA20-523-00010-4919-01_00172328.pdf

ACUERDO de 29 de abril de 2020, del Consejo de Gobierno, por el que se insta a la Consejería de Igualdad, Políticas Sociales y Conciliación a adoptar con carácter urgente y excepcional las medidas oportunas para la creación de un «programa extraordinario de ayuda en materia de necesidades básicas a la población en situación de vulnerabilidad ocasionada por el COVID-19» (BOJA 6/05/2020).

https://www.juntadeandalucia.es/eboja/2020/85/BOJA20-085-00002-4807-01_00172217.pdf

RESOLUCIÓN de 22 de abril de 2020, de la Dirección General de Administración Local, por la que se reconoce y cuantifica la obligación máxima reconocida para cada una de las entidades locales beneficiarias del Programa andaluz de colaboración financiera

específica extraordinaria con las entidades locales andaluzas con población igual o inferior a 1.500 habitantes, para el reforzamiento y cobertura de sus servicios públicos a consecuencia de la crisis originada por el coronavirus COVID-19, aprobado por el Decreto-ley 8/2020, de 8 de abril, por el que se establecen medidas extraordinarias y urgentes en el ámbito local y se modifica el Decreto-ley 3/2020, de 16 de marzo, de medidas de apoyo financiero y tributario al sector económico de agilización de actuaciones administrativas y de medidas de emergencia social, para luchar contra los efectos de la evolución del coronavirus (COVID-19) (BOJA 5/05/2020).

https://www.juntadeandalucia.es/eboja/2020/84/BOJA20-084-00011-4761-01_00172171.pdf

ACUERDO de 29 de abril de 2020, del Consejo de Gobierno, por el que se toma conocimiento del informe de la Consejería de Salud y Familias sobre la evolución de la pandemia del COVID-19 en la Comunidad Autónoma de Andalucía a fecha 29 de abril (BOJA 30/04/2020).

https://www.juntadeandalucia.es/eboja/2020/522/BOJA20-522-00067-4782-01_00172192.pdf

ACUERDO de 29 de abril de 2020, del Consejo de Gobierno, por el que se toma conocimiento del informe sobre la respuesta del sistema sanitario ante los efectos de la infección por COVID-19 en centros residenciales y en domicilios de Andalucía a fecha 29 de abril (BOJA 30/04/2020).

https://www.juntadeandalucia.es/eboja/2020/522/BOJA20-522-00010-4783-01_00172193.pdf

ACUERDO de 29 de abril de 2020, del Consejo de Gobierno, por el que se toma conocimiento de la constitución del Comité Asesor de Alta Frecuentación Gripe/COVID-19 2020-2021 (BOJA 30/04/2020).

https://www.juntadeandalucia.es/eboja/2020/522/BOJA20-522-00003-4784-01_00172194.pdf

ACUERDO de 29 de abril de 2020, del Consejo de Gobierno, por el que se toman en consideración las medidas económicas de carácter extraordinario, para fortalecer la prestación del servicio a personas en situación de dependencia, en los centros residenciales adoptadas por la Consejería de Igualdad, Políticas Sociales y Conciliación (BOJA 30/04/2020).

https://www.juntadeandalucia.es/eboja/2020/522/BOJA20-522-00003-4785-01_00172195.pdf

RESOLUCIÓN de 24 de abril de 2020, de la Viceconsejería, por la que se amplían los servicios esenciales de la Consejería de Hacienda, Industria y Energía, al amparo de lo previsto en la Orden de 15 de marzo de 2020, del Consejero de la Presidencia, Administración Pública e Interior, por la que se determinan los servicios esenciales de la Administración de la Junta de Andalucía con motivo de las medidas excepcionales adoptadas para contener el COVID-19 (BOJA 30/04/2020).

https://www.juntadeandalucia.es/eboja/2020/82/BOJA20-082-00002-4737-01_00172144.pdf

DECRETO-LEY 10/2020, de 29 de abril, por el que se establecen medidas extraordinarias y urgentes de flexibilización administrativa en materia de ayudas en el ámbito del empleo y medidas complementarias con incidencia en el ámbito económico, local y social como consecuencia de la situación ocasionada por el coronavirus (COVID-19) (BOJA 29/04/2020).

https://www.juntadeandalucia.es/eboja/2020/521/BOJA20-521-00064-4788-01_00172198.pdf

Se modifica por:

DECRETO-LEY 12/2020, de 11 de mayo *, por el que se establecen medidas urgentes y extraordinarias relativas a la seguridad en las playas, medidas administrativas en el ámbito educativo, y otras medidas complementarias ante la situación generada por el coronavirus (COVID-19) (BOJA 11/05/2020).*

https://www.juntadeandalucia.es/eboja/2020/524/BOJA20-524-00041-5014-01_00172417.pdf

Se prorroga su vigencia y se modifica por:

DECRETO-LEY 17/2020, de 19 de junio *, por el que se modifica, con carácter extraordinario y urgente, la vigencia de determinadas medidas aprobadas con motivo de la situación generada por el coronavirus (COVID-19), ante la finalización del estado de alarma (BOJA 19/06/2020).*

https://www.juntadeandalucia.es/eboja/2020/539/BOJA20-539-00011-6551-01_00173924.pdf

ACUERDO de 22 de abril de 2020, del Consejo de Gobierno, por el que se ordena la optimización y reorientación de los fondos estructurales y de inversión europeos 2014-2020, gestionados por la Administración de la Junta de Andalucía, a la reactivación del tejido productivo andaluz tras la crisis del COVID-19 (BOJA 28/04/2020).

https://www.juntadeandalucia.es/eboja/2020/80/BOJA20-080-00003-4706-01_00172117.pdf

RESOLUCIÓN de 21 de abril de 2020, de la Dirección General de Personal del Servicio Andaluz de Salud, por la que se adoptan medidas en materia de recursos humanos para la gestión de la situación de crisis sanitaria ocasionada por el COVID-19 (BOJA 24/04/2020).

https://www.juntadeandalucia.es/eboja/2020/78/BOJA20-078-00004-4669-01_00172078.pdf

ACUERDO de 22 de abril de 2020, del Consejo de Gobierno, por el que se toma conocimiento del informe de la Consejería de Salud y Familias sobre la evolución de la pandemia del COVID-19 en la Comunidad Autónoma de Andalucía a fecha 22 de abril (BOJA 23/04/2020).

https://www.juntadeandalucia.es/eboja/2020/519/BOJA20-519-00050-4693-01_00172103.pdf

ACUERDO de 22 de abril de 2020, del Consejo de Gobierno, por el que se toma conocimiento del informe sobre la respuesta del sistema sanitario ante los efectos de la infección por COVID-19 en centros residenciales y en domicilios de Andalucía a fecha 22 de abril (BOJA 23/04/2020).

https://www.juntadeandalucia.es/eboja/2020/519/BOJA20-519-00012-4694-01_00172104.pdf

ACUERDO de 22 de abril de 2020, del Consejo de Gobierno, por el que se toma conocimiento de la medida adoptada por el Comité Técnico Andaluz para el desconfinamiento relativa a la reactivación de la actividad ordinaria de forma progresiva del sistema sanitario de Andalucía (BOJA 23/04/2020).

https://www.juntadeandalucia.es/eboja/2020/519/BOJA20-519-00019-4695-01_00172105.pdf

ACUERDO de 22 de abril de 2020, del Consejo de Gobierno, por el que se toman en consideración las medidas económicas de carácter extraordinario de apoyo a los centros residenciales adoptadas por la Consejería de Igualdad, Políticas Sociales y Conciliación (BOJA 23/04/2020).

https://www.juntadeandalucia.es/eboja/2020/519/BOJA20-519-00005-4689-01_00172099.pdf

ORDEN de 17 de abril de 2020, relativa a la contratación de recurso residencial para personas mayores, personas con discapacidad y otros colectivos en situación de emergencia social, debido a la alerta sanitaria provocada por el COVID-19 (BOJA 23/04/2020).

https://www.juntadeandalucia.es/eboja/2020/77/BOJA20-077-00005-4625-01_00172037.pdf

ORDEN de 20 de abril de 2020, por la que por la que se modifica y se recalculan las cuantías de las transferencias establecidas en el Anexo II del Decreto-ley 9/2020, de 15 de abril, por el que se establecen medidas urgentes complementarias en el ámbito económico y social como consecuencia de la situación ocasionada por el coronavirus (COVID-19) (BOJA 22/04/2020).

https://www.juntadeandalucia.es/eboja/2020/518/BOJA20-518-00003-4673-01_00172082.pdf

RESOLUCIÓN de 14 de abril de 2020, de la Dirección General de Recursos Humanos y Función Pública, por la que se establecen las bases que articulan el procedimiento de emergencia para la selección del personal funcionario interino y laboral temporal necesario en el marco de la emergencia de salud pública ocasionada por el COVID-19 (BOJA 21/04/2020).

https://www.juntadeandalucia.es/eboja/2020/75/BOJA20-075-00001-4572-01_00171982.pdf

ORDEN de 18 de abril de 2020, por la que se establecen las cantidades a percibir por las Entidades Locales para la financiación de las prestaciones básicas de servicios sociales correspondientes al Fondo Social Extraordinario regulado en el RDL 8/2020, de 17 de marzo, de medidas urgentes extraordinarias para hacer frente al impacto económico y social del COVID-19 (BOJA 21/04/2020).

https://www.juntadeandalucia.es/eboja/2020/75/BOJA20-075-00005-4615-01_00172025.pdf

Se toma en consideración por:

***ACUERDO de 22 de abril de 2020, del Consejo de Gobierno** , por el que se toma en consideración la Orden de 18 de abril de 2020, de la Consejería de Igualdad, Políticas Sociales y Conciliación, por la que se establecen las cantidades a percibir por las Entidades Locales para la financiación de las prestaciones básicas de servicios sociales correspondientes al Fondo Social Extraordinario regulado en el Real Decreto-ley 8/2020, de 17 de marzo, de medidas urgentes extraordinarias para hacer frente al impacto económico y social del COVID-19 (BOJA 23/04/2020).*

https://www.juntadeandalucia.es/eboja/2020/519/BOJA20-519-00002-4690-01_00172100.pdf

ORDEN de 15 de abril de 2020, por la que se adoptan medidas de puesta a disposición de medios, por parte de las Mutuas de accidentes de trabajo, en el ámbito de la Comunidad Autónoma de Andalucía, en aplicación de la Orden SND/232/2020, de 15 de marzo, por la que se adoptan medidas en materia de recursos humanos y medios para la gestión de la situación de crisis por el COVID-19 (BOJA 20/04/2020).

https://www.juntadeandalucia.es/eboja/2020/74/BOJA20-074-00004-4593-01_00172003.pdf

ACUERDO de 15 de abril de 2020, del Consejo de Gobierno, por el que toman en consideración las medidas adoptadas por la Consejería de Turismo, Regeneración, Justicia y Administración Local, para adaptarse a la Resolución del Ministro de Justicia, de 13 de abril de 2020, por la que se adapta la prestación del servicio público de Justicia al Real Decreto 487/2020, de 10 de abril, por el que se prorroga el estado de alarma (BOJA 16/04/2020).

https://www.juntadeandalucia.es/eboja/2020/517/BOJA20-517-00002-4581-01_00171991.pdf

ACUERDO de 15 de abril de 2020, del Consejo de Gobierno, por el que toman en consideración las medidas adoptadas por la Consejería de Turismo, Regeneración, Justicia y Administración Local, en relación con la actividad de los Colegios Territoriales del Consejo Andaluz de Colegios de Secretarios, Interventores y Tesoreros de Administración Local (COSITAL), en los procedimientos de cobertura temporal de puestos reservados (BOJA 16/04/2020).

https://www.juntadeandalucia.es/eboja/2020/517/BOJA20-517-00003-4582-01_00171992.pdf

ACUERDO de 15 de abril de 2020, del Consejo de Gobierno, por el que se insta al Gobierno de la Nación a solicitar a la Unión Europea la modificación del artículo 18 de Reglamento (UE) núm. 1305/2013, del Parlamento Europeo y del Consejo, de 17 de diciembre de 2013, relativo a la ayuda al Desarrollo Rural a través del Fondo Europeo Agrícola de Desarrollo Rural (FEADER), para mejorar la liquidez del sector agrario andaluz afectado por el COVID-19 (BOJA 16/04/2020).

https://www.juntadeandalucia.es/eboja/2020/517/BOJA20-517-00003-4584-01_00171994.pdf

ACUERDO de 15 de abril de 2020, del Consejo de Gobierno, por el que se toma conocimiento de la campaña de sensibilización dirigida a los profesionales sanitarios respecto a la violencia de género, en especial en la actual situación de confinamiento consecuencia del COVID-19 (BOJA 16/04/2020).

https://www.juntadeandalucia.es/eboja/2020/517/BOJA20-517-00005-4577-01_00171987.pdf

ACUERDO de 15 de abril de 2020, del Consejo de Gobierno, por el que se toma conocimiento de la constitución del Comité Técnico Andaluz para el desconfinamiento progresivo (BOJA 16/04/2020).

https://www.juntadeandalucia.es/eboja/2020/517/BOJA20-517-00002-4578-01_00171988.pdf

ACUERDO de 15 de abril de 2020, del Consejo de Gobierno, por el que se toma conocimiento del Programa de humanización para pacientes hospitalizados y personas usuarias de centros residenciales de mayores en aislamiento debido al COVID-19 (BOJA 16/04/2020).

https://www.juntadeandalucia.es/eboja/2020/517/BOJA20-517-00002-4588-01_00171998.pdf

ACUERDO de 15 de abril de 2020, del Consejo de Gobierno, por el que se toma en consideración la Orden de la Consejera de Igualdad, Políticas Sociales y Conciliación, relativa a la contratación de recurso residencial para personas mayores, personas con discapacidad y otros colectivos en situación de emergencia social, debido a la alerta sanitaria provocada por el COVID-19 (BOJA 16/04/2020).

https://www.juntadeandalucia.es/eboja/2020/517/BOJA20-517-00004-4579-01_00171989.pdf

RESOLUCIÓN de 7 de abril de 2020, de la Intervención General de la Junta de Andalucía, por la que se da publicidad a la Resolución de 4 de abril de 2020, por la que se se sustituye la fiscalización previa de determinados gastos, órganos y servicios por el control financiero permanente debido a la crisis sanitaria consecuencia del COVID-19 (BOJA 16/04/2020).

https://www.juntadeandalucia.es/eboja/2020/72/BOJA20-072-00005-4541-01_00171953.pdf

DECRETO-LEY 9/2020, de 15 de abril, por el que se establecen medidas urgentes complementarias en el ámbito económico y social como consecuencia de la situación ocasionada por el coronavirus (COVID-19) (BOJA 15/04/2020).

https://www.juntadeandalucia.es/eboja/2020/516/BOJA20-516-00043-4583-01_00171993.pdf

Se prorroga su vigencia y se modifica por:

***DECRETO-LEY 17/2020, de 19 de junio** , por el que se modifica, con carácter extraordinario y urgente, la vigencia de determinadas medidas aprobadas con motivo de la situación generada por el coronavirus (COVID-19), ante la finalización del estado de alarma (BOJA 19/06/2020).*

https://www.juntadeandalucia.es/eboja/2020/539/BOJA20-539-00011-6551-01_00173924.pdf

ACUERDO de 15 de abril de 2020, del Consejo de Gobierno, por el que se toma conocimiento del informe de la Consejería de Salud y Familias sobre la evolución de la pandemia del COVID-19 en la Comunidad Autónoma de Andalucía a fecha 15 de abril (BOJA 15/04/2020).

https://www.juntadeandalucia.es/eboja/2020/516/BOJA20-516-00050-4575-01_00171985.pdf

ACUERDO de 15 de abril de 2020, del Consejo de Gobierno, por el que se toma conocimiento del informe sobre la respuesta del Sistema Sanitario ante los efectos de la infección por COVID-19 en centros residenciales y en domicilios de Andalucía a fecha 15 de abril (BOJA 15/04/2020).

https://www.juntadeandalucia.es/eboja/2020/516/BOJA20-516-00016-4576-01_00171986.pdf

RESOLUCIÓN de 8 de abril de 2020, de la Intervención General de la Junta de Andalucía, sobre fiscalización previa de los pagos realizados al amparo del artículo 11 del Decreto-ley 3/2020, de 16 de marzo, de medidas de apoyo financiero y tributario al sector económico, de agilización de actuaciones administrativas y de medidas de emergencia social para luchar contra los efectos de la evolución del coronavirus (COVID-19) (BOJA 15/04/2020).

https://www.juntadeandalucia.es/eboja/2020/71/BOJA20-071-00004-4543-01_00171943.pdf

ORDEN de 7 de abril de 2020, por la que se encomienda a los profesionales sanitarios de formación especializada el ejercicio provisional de las funciones de facultativo/a especialista de área, médico/a de familia de atención primaria, pediatra de atención primaria, médico del trabajo o enfermero/a especialista durante la gestión de la situación de crisis sanitaria ocasionada por el COVID-19 (BOJA 15/04/2020).

https://www.juntadeandalucia.es/eboja/2020/71/BOJA20-071-00004-4505-01_00171915.pdf

ORDEN de 11 de abril de 2020, por la que se prorrogan las medidas preventivas de salud pública en la Comunidad Autónoma de Andalucía como consecuencia de la situación y evolución del coronavirus (COVID-19), contenidas en las Órdenes de 13 y 14 de marzo (BOJA 11/04/2020).

https://www.juntadeandalucia.es/eboja/2020/515/BOJA20-515-00002-4527-01_00171937.pdf

ORDEN de 11 de abril de 2020, por la que se prorrogan algunas medidas preventivas de salud pública en la Comunidad Autónoma de Andalucía como consecuencia de la situación y evolución del coronavirus (COVID-19), contenidas en la Orden de 28 de marzo de 2020 (BOJA 11/04/2020).

https://www.juntadeandalucia.es/eboja/2020/515/BOJA20-515-00002-4528-01_00171938.pdf

ACUERDO de 8 de abril de 2020, del Consejo de Gobierno, por el que se insta a la Consejería de Turismo, Regeneración, Justicia y Administración Local a la elaboración de un Plan de Choque en materia de turismo con motivo del COVID-19 (BOJA 9/04/2020).

https://www.juntadeandalucia.es/eboja/2020/514/BOJA20-514-00002-4512-01_00171921.pdf

ACUERDO de 8 de abril de 2020, del Consejo de Gobierno, por el que se toman en consideración las medidas adoptadas por la Consejería de Turismo, Regeneración, Justicia y Administración Local con motivo del Covid-19, en el ámbito de sus competencias en materia de turismo (BOJA 9/04/2020).

https://www.juntadeandalucia.es/eboja/2020/514/BOJA20-514-00003-4513-01_00171922.pdf

ACUERDO de 8 de abril de 2020, del Consejo de Gobierno, por el que se toman en consideración las medidas adoptadas por la Consejería de Turismo, Regeneración, Justicia y Administración Local, en relación con los Servicios Esenciales de la Administración de Justicia en la Comunidad Autónoma de Andalucía (BOJA 9/04/2020).

https://www.juntadeandalucia.es/eboja/2020/514/BOJA20-514-00002-4514-01_00171923.pdf

DECRETO-LEY 8/2020, de 8 de abril, por el que se establecen medidas extraordinarias y urgentes en el ámbito local y se modifica el Decreto-ley 3/2020, de 16 de marzo, de medidas de apoyo financiero y tributario al sector económico, de agilización de actuaciones administrativas y de medidas de emergencia social, para luchar contra los efectos de la evolución del coronavirus (COVID-19) (BOJA 9/04/2020).

https://www.juntadeandalucia.es/eboja/2020/514/BOJA20-514-00029-4525-01_00171935.pdf

Se prorroga su vigencia y se modifica por:

***DECRETO-LEY 17/2020, de 19 de junio** , por el que se modifica, con carácter extraordinario y urgente, la vigencia de determinadas medidas aprobadas con motivo de la situación generada por el coronavirus (COVID-19), ante la finalización del estado de alarma (BOJA 19/06/2020).*

https://www.juntadeandalucia.es/eboja/2020/539/BOJA20-539-00011-6551-01_00173924.pdf

ACUERDO de 8 de abril de 2020, del Consejo de Gobierno, por el que se toma conocimiento de una nueva ampliación del número de alumnado beneficiario del Programa de Refuerzo de Alimentación Infantil, en el marco de la crisis del COVID-19 (BOJA 9/04/2020).

https://www.juntadeandalucia.es/eboja/2020/514/BOJA20-514-00002-4516-01_00171924.pdf

ACUERDO de 8 de abril de 2020, del Consejo de Gobierno, por el que se toma conocimiento de la iniciativa puesta en marcha por la Consejería de Agricultura, Ganadería, Pesca y Desarrollo Sostenible, a través de la Agencia Agraria y Pesquera de Andalucía, para facilitar la movilidad de las personas trabajadoras del sector agrario y de las industrias agroalimentarias con motivo de las medidas excepcionales adoptadas para contener el COVID-19 (BOJA 9/04/2020).

https://www.juntadeandalucia.es/eboja/2020/514/BOJA20-514-00003-4510-01_00171920.pdf

ACUERDO de 8 de abril de 2020, del Consejo de Gobierno, por el que se toma conocimiento de la plataforma de recepción, identificación, análisis y transferencia de capacidades tecnológicas y soluciones de innovación del sector empresarial andaluz, así como de los agentes del sistema andaluz del conocimiento, para la producción de equipamiento que dé respuesta a las necesidades sanitarias causadas por la pandemia originada por el virus SARS-COV-2, desarrollada por la Agencia Andaluza del Conocimiento. (BOJA 9/04/2020).

https://www.juntadeandalucia.es/eboja/2020/514/BOJA20-514-00003-4526-01_00171936.pdf

ACUERDO de 8 de abril de 2020, del Consejo de Gobierno, por el que se toma conocimiento del Proyecto Andalucía Respira (BOJA 9/04/2020).

https://www.juntadeandalucia.es/eboja/2020/514/BOJA20-514-00004-4517-01_00171927.pdf

ACUERDO de 8 de abril de 2020, del Consejo de Gobierno, por el que se toma conocimiento del informe sobre la respuesta del sistema sanitario ante los efectos de la infección por COVID-19 en centros residenciales y en domicilios de Andalucía (BOJA 9/04/2020).

https://www.juntadeandalucia.es/eboja/2020/514/BOJA20-514-00017-4518-01_00171928.pdf

ACUERDO de 8 de abril de 2020, del Consejo de Gobierno, por el que se toma conocimiento de la Instrucción 135/2020, de la Dirección General de Salud Pública y Ordenación Farmacéutica, sobre el control oficial de empresas alimentarias y alimentos distintas del control permanente, así como de las recomendaciones para industrias alimentarias, durante el periodo de vigencia del Real Decreto 463/2020, por el que se declara el estado de alarma para la gestión de la situación de crisis sanitaria ocasionada por COVID-19 (BOJA 9/04/2020).

https://www.juntadeandalucia.es/eboja/2020/514/BOJA20-514-00030-4519-01_00171929.pdf

ACUERDO de 8 de abril de 2020, del Consejo de Gobierno, por el que se toma conocimiento de las medidas adoptadas, por parte de la Consejería de Salud y Familias, en relación a la habilitación de dos líneas de atención telefónica destinadas a las familias, ante la situación de estado de alarma derivado de la pandemia por coronavirus COVID-19: una de atención psicológica de las familias en general y otra específica para la atención infantil temprana (BOJA 9/04/2020).

https://www.juntadeandalucia.es/eboja/2020/514/BOJA20-514-00003-4520-01_00171930.pdf

ACUERDO de 8 de abril de 2020, del Consejo de Gobierno, por el que se toma en consideración la Orden de la Consejería de Salud y Familias, por la que se adoptan medidas preventivas de salud pública en la Comunidad Autónoma de Andalucía como consecuencia de la situación y evolución del coronavirus (COVID-19), para facilitar la continuidad de la prestación en los Centros de Tratamiento Ambulatorio (CTAs) a personas con adicciones (BOJA 9/04/2020).

https://www.juntadeandalucia.es/eboja/2020/514/BOJA20-514-00004-4521-01_00171931.pdf

ACUERDO de 8 de abril de 2020, del Consejo de Gobierno, por el que se aprueba el acuerdo de la mesa sectorial de sanidad, de fecha 2 de abril de 2020, de mejoras en materia de recursos humanos en el ámbito del Servicio Andaluz de Salud, durante la situación de crisis sanitaria derivada del COVID-19 (BOJA 9/04/2020).

https://www.juntadeandalucia.es/eboja/2020/514/BOJA20-514-00003-4522-01_00171932.pdf

ACUERDO de 8 de abril de 2020, del Consejo de Gobierno, por el que se toma conocimiento del informe de la Consejería de Salud y Familias, sobre la evolución de la pandemia del COVID-19 en la Comunidad Autónoma de Andalucía a fecha 8 de abril (BOJA 9/04/2020).

https://www.juntadeandalucia.es/eboja/2020/514/BOJA20-514-00050-4523-01_00171933.pdf

ACUERDO de 8 de abril de 2020, del Consejo de Gobierno, por el que se toma conocimiento de la actualización del estudio realizado por la Consejería de Salud y Familias sobre los recursos asistenciales en cada provincia andaluza ante el escenario de llegar a los 15.000 pacientes positivos por COVID-19 (BOJA 9/04/2020).

https://www.juntadeandalucia.es/eboja/2020/514/BOJA20-514-00028-4524-01_00171934.pdf

RESOLUCIÓN de 1 de abril de 2020, de la Viceconsejería, por la que se amplían los servicios esenciales de la Consejería de Cultura y Patrimonio Histórico, con motivo de las medidas excepcionales adoptadas para contener el COVID-19, mediante la Orden de 15 de marzo de 2020, del Consejero de la Presidencia, Administración Pública e Interior (BOJA 7/04/2020).

https://www.juntadeandalucia.es/eboja/2020/67/BOJA20-067-00002-4447-01_00171857.pdf

ACUERDO de 26 de marzo de 2020, del Consejo de Gobierno, por el que se toma en consideración la comunicación que la Consejería de Hacienda, Industria y Energía le traslada a Cetursa Sierra Nevada, S.A., relativa al cierre de la temporada de esquí 2019-2020, como consecuencia de la evolución del coronavirus (COVID-19) (BOJA 6/04/2020).

https://www.juntadeandalucia.es/eboja/2020/66/BOJA20-066-00002-4454-01_00171863.pdf

ORDEN de 31 de marzo de 2020, por la que se adoptan medidas preventivas de salud pública en la Comunidad Autónoma de Andalucía como consecuencia de la situación y evolución del coronavirus (COVID-19), para facilitar la continuidad de la prestación en los Centros de Tratamiento Ambulatorio (CTAs) a personas con adicciones (BOJA 6/04/2020).

https://www.juntadeandalucia.es/eboja/2020/66/BOJA20-066-00004-4438-01_00171848.pdf

RESOLUCIÓN de 31 de marzo de 2020, de la Dirección General de Ordenación y Evaluación Educativa, por la que se cancela en la Comunidad Autónoma de Andalucía la realización de la evaluación final de 6.º de primaria y 4.º de ESO durante el curso 2019/20 (BOJA 6/04/2020).

https://www.juntadeandalucia.es/eboja/2020/66/BOJA20-066-00002-4442-01_00171851.pdf

ACUERDO de 26 de marzo de 2020, del Consejo de Gobierno, por el que se adoptan medidas urgentes y excepcionales en el ámbito del control interno de la gestión económico-financiera atribuido a la Intervención General de la Junta de Andalucía, como consecuencia del COVID-19 (BOJA 3/04/2020).

https://www.juntadeandalucia.es/eboja/2020/65/BOJA20-065-00003-4413-01_00171823.pdf

ACUERDO de 26 de marzo de 2020, del Consejo de Gobierno, por el que se modifica el anexo del Acuerdo del Consejo de Gobierno de 26 de enero de 1993, sobre el establecimiento del control financiero permanente sobre determinados gastos, organismos y servicios de la Junta de Andalucía (BOJA 3/04/2020).

https://www.juntadeandalucia.es/eboja/2020/65/BOJA20-065-00002-4414-01_00171824.pdf

ACUERDO de 26 de marzo de 2020, del Consejo de Gobierno, por el que se toma conocimiento de la medida implementada por la Consejería de Salud y Familias en relación al alojamiento para los trabajadores del sistema sanitario de Andalucía debido a la evolución de la pandemia del coronavirus COVID-19 (BOJA 3/04/2020).

https://www.juntadeandalucia.es/eboja/2020/65/BOJA20-065-00003-4416-01_00171826.pdf

ACUERDO de 26 de marzo de 2020, del Consejo de Gobierno, por el que se toma en consideración la Orden del Consejero de Salud y Familias, de 26 de marzo de 2020, por la que se establece el protocolo para la dispensación de medicamentos y productos sanitarios

por las oficinas de farmacia de Andalulcía durante la situación de crisis sanitaria ocasionada por el coronavirus COVID-19 (BOJA 3/04/2020).

https://www.juntadeandalucia.es/eboja/2020/65/BOJA20-065-00005-4417-01_00171827.pdf

ACUERDO de 26 de marzo de 2020, del Consejo de Gobierno, por el que se toma conocimiento de las medidas implementadas por la Dirección General de Cuidados Sociosanitarios en relación con la medicalización y dotación de recursos de los centros residenciales como consecuencia de la situación y evolución del coronavirus COVID-19 (BOJA 3/04/2020).

https://www.juntadeandalucia.es/eboja/2020/65/BOJA20-065-00004-4418-01_00171828.pdf

ACUERDO de 30 de marzo de 2020, del Consejo de Gobierno, por el que se toma conocimiento del Plan de Medicalización de establecimientos para la atención a pacientes con coronavirus COVID-19(BOJA 3/04/2020).

https://www.juntadeandalucia.es/eboja/2020/65/BOJA20-065-00012-4415-01_00171825.pdf

ACUERDOde 30 de marzo de 2020, del Consejo de Gobierno, por el que se toma en consideración la Orden de 28 de marzo de 2020, del Consejero de Salud y Familias, por la que se adoptan medidas preventivas de salud pública en la Comunidad Autónoma de Andalucía como consecuencia de la situación y evolución del coronavirus COVID-19 (BOJA 3/04/2020).

https://www.juntadeandalucia.es/eboja/2020/65/BOJA20-065-00006-4419-01_00171829.pdf

ACUERDO de 30 de marzo de 2020, del Consejo de Gobierno, por el que se toman en consideración las medidas adoptadas por la Consejería de Turismo, Regeneración, Justicia y Administración Local con motivo del COVID-19, en el ámbito de sus competencias en materia de Administración de Justicia (BOJA 30/03/2020).

https://www.juntadeandalucia.es/eboja/2020/512/BOJA20-512-00002-4396-01_00171806.pdf

DECRETO-LEY 6/2020, de 30 de marzo, por el que se establecen medidas administrativas extraordinarias y urgentes en el ámbito social y económico como consecuencia de la situación ocasionada por el coronavirus (COVID-19) (BOJA 30/03/2020).

https://www.juntadeandalucia.es/eboja/2020/512/BOJA20-512-00029-4404-01_00171814.pdf

Corrección (BOJA 8/04/2020).

https://www.juntadeandalucia.es/eboja/2020/68/BOJA20-068-00001-4459-01_00171869.pdf

Se prorroga su vigencia y se modifica por:

***DECRETO-LEY 17/2020, de 19 de junio** , por el que se modifica, con carácter extraordinario y urgente, la vigencia de determinadas medidas aprobadas con motivo de la situación generada por el coronavirus (COVID-19), ante la finalización del estado de alarma (BOJA 19/06/2020).*

https://www.juntadeandalucia.es/eboja/2020/539/BOJA20-539-00011-6551-01_00173924.pdf

ACUERDO de 30 de marzo de 2020, del Consejo de Gobierno, por el que se insta a la Consejería de la Presidencia, Administración Pública e Interior, a adoptar las medidas administrativas necesarias en relación con el alumnado de la XLV y de la XLVI promoción del Curso de Ingreso y del Curso de Capacitación para Oficiales de 2020 y de aquellas personas que hayan superado la primera fase del proceso selectivo para ingresar en la Policía Local en los municipios de Andalucía, como consecuencia de la situación ocasionada por el COVID-19 (BOJA 30/03/2020).

https://www.juntadeandalucia.es/eboja/2020/512/BOJA20-512-00002-4397-01_00171807.pdf

ORDEN de 30 de marzo de 2020, por la que se acuerdan medidas administrativas en relación con el alumnado de la XLV y de la XLVI Promoción del Curso de Ingreso y del Curso de Capacitación para Oficiales de 2020 y con aquellas personas que hayan superado la primera fase del proceso selectivo para ingresar en los cuerpos de la policía local en los municipios de Andalucía (BOJA 30/03/2020).

https://www.juntadeandalucia.es/eboja/2020/512/BOJA20-512-00004-4405-01_00171815.pdf

ACUERDO de 30 de marzo de 2020, del Consejo de Gobierno, por el que se toma conocimiento de la ampliación del número de alumnado beneficiario del Programa de Refuerzo de Alimentación Infantil, en el marco de la crisis del COVID-19 (BOJA 30/03/2020).

https://www.juntadeandalucia.es/eboja/2020/512/BOJA20-512-00001-4401-01_00171811.pdf

ACUERDO de 30 de marzo de 2020, del Consejo de Gobierno, por el que se toma conocimiento del informe de la Consejería de Salud y Familias sobre la evolución de la pandemia del COVID-19 en la Comunidad Autónoma de Andalucía (BOJA 30/03/2020).

https://www.juntadeandalucia.es/eboja/2020/512/BOJA20-512-00032-4402-01_00171812.pdf

ACUERDO de 30 de marzo de 2020, del Consejo de Gobierno, por el que se toma conocimiento de la actualización del estudio realizado por la Consejería de Salud y Familias sobre los recursos asistenciales en cada provincia andaluza ante el escenario de llegar a los 9.000 pacientes positivos por COVID-19 (BOJA 30/03/2020).

https://www.juntadeandalucia.es/eboja/2020/512/BOJA20-512-00021-4403-01_00171813.pdf

ORDEN de 26 de marzo de 2020, por la que se establece el protocolo para la dispensación de medicamentos y productos sanitarios por las oficinas de farmacia de Andalucía durante la situación de crisis sanitaria ocasionada por el coronavirus COVID-19 (BOJA 30/03/2020).

https://www.juntadeandalucia.es/eboja/2020/512/BOJA20-512-00006-4360-01_00171770.pdf

ORDEN de 30 de marzo de 2020, por la que por la que se prorrogan las medidas preventivas de salud pública en la Comunidad Autónoma de Andalucía como consecuencia de la situación y evolución del coronavirus (COVID-19), contenidas en las Ordenes de 13 de marzo y de 14 de marzo (BOJA 30/03/2020).

https://www.juntadeandalucia.es/eboja/2020/512/BOJA20-512-00002-4406-01_00171816.pdf

ACUERDO de 30 de marzo de 2020, del Consejo de Gobierno, por el que se toma en consideración el Acuerdo de la Presidenta de la Comisión Permanente de Diálogo con la Mesa del Tercer Sector por el que se crea, en el seno de la misma, un grupo de trabajo para la propuesta de medidas en relación con la situación derivada de la pandemia COVID-19 (BOJA 30/03/2020).

https://www.juntadeandalucia.es/eboja/2020/512/BOJA20-512-00002-4398-01_00171808.pdf

ACUERDO de 30 de marzo de 2020, del Consejo de Gobierno, por el que se toman en consideración las recomendaciones formuladas por la Consejería de Igualdad, Políticas Sociales y Conciliación y la Consejería de Salud y Familias para garantizar la prestación del servicio de ayuda a domicilio (BOJA 30/03/2020).

https://www.juntadeandalucia.es/eboja/2020/512/BOJA20-512-00010-4399-01_00171809.pdf

ACUERDO de 30 de marzo de 2020, del Consejo de Gobierno, por el que se toma conocimiento de las medidas implementadas por la Consejería de Igualdad, Políticas Sociales y Conciliación y se concretan las medidas económicas adoptadas en el Acuerdo de 13 de marzo de 2020, por el que el Consejo de Gobierno toma conocimiento de las medidas de contención con carácter extraordinario adoptadas por la Consejería de Igualdad, Políticas Sociales y Conciliación, en relación con los Centros de día para personas mayores, Centros de día y Centros ocupacionales para personas con discapacidad (BOJA 30/03/2020).

https://www.juntadeandalucia.es/eboja/2020/512/BOJA20-512-00002-4400-01_00171810.pdf

ORDEN de 20 de marzo de 2020, por la que se insta a la adopción de medidas en relación con las actuaciones sanitarias en centros sociosanitarios, cualquiera sea su titularidad y tipología de gestión, en salvaguarda de la salud pública a causa de la pandemia por coronavirus COVID-19 (BOJA 30/03/2020).

https://www.juntadeandalucia.es/eboja/2020/61/BOJA20-061-00003-4315-01_00171721.pdf

ORDEN de 28 de marzo de 2020, por la que se adoptan medidas preventivas de salud pública en la Comunidad Autónoma de Andalucía como consecuencia de la situación y evolución del coronavirus (COVID-19) (BOJA 29/03/2020)

https://www.juntadeandalucia.es/eboja/2020/511/BOJA20-511-00005-4377-01_00171787.pdf

Prorrogada por:

***ORDEN de 11 de abril de 2020** , por la que se prorrogan algunas medidas preventivas de salud pública en la Comunidad Autónoma de Andalucía como consecuencia de la situación y evolución del coronavirus (COVID-19), contenidas en la Orden de 28 de marzo de 2020 (BOJA 11/04/2020).*

https://www.juntadeandalucia.es/eboja/2020/515/BOJA20-515-00002-4528-01_00171938.pdf

Corrección (BOJA 23/04/2020).

https://www.juntadeandalucia.es/eboja/2020/77/BOJA20-077-00001-4619-01_00172029.pdf

Prorrogada por:

***ORDEN de 25 de abril de 2020** , por la que se prorrogan las medidas preventivas de salúd pública en la Comunidad Autónoma de Andalucía como consecuencia de la situación y evolución del coronavirus (COVID-19), contenidas en las órdenes de 14 de marzo y 28 de marzo (BOJA 25/04/2020).*

https://www.juntadeandalucia.es/eboja/2020/520/BOJA20-520-00029-4717-01_00172127.pdf

RESOLUCIÓN de 20 de marzo de 2020, de la Intervención General de la Junta de Andalucía, por la que se establecen los extremos a comprobar en la fiscalización previa de los expedientes de contratación de personal que se tramiten al amparo del Decreto-ley 3/2020, de 16 de marzo, de medidas de apoyo financiero y tributario al sector económico y de agilización de actuaciones administrativas y de medidas de emergencia social, para luchar contra los efectos de la evolución del coronavirus (COVID-19) (BOJA 27/03/2020).

https://www.juntadeandalucia.es/eboja/2020/60/BOJA20-060-00003-4303-01_00171706.pdf

RESOLUCIÓN de 20 de marzo de 2020, de la Agencia Tributaria de Andalucía, por la que se determina la forma de remisión y la estructura en la que debe ser suministrada por los Notarios la ficha indicada en el artículo 52 del texto refundido de las disposiciones dictadas por la Comunidad Autónoma de Andalucía en materia de tributos cedidos en la redacción dada por el Decreto-ley 3/2020, de 16 de marzo, de medidas de apoyo financiero y tributario al sector económico, de agilización de actuaciones administrativas y de medidas de

emergencia social, para luchar contra los efectos de la evolución del coronavirus (COVID-19) (BOJA 27/03/2020).

https://www.juntadeandalucia.es/eboja/2020/60/BOJA20-060-00002-4313-01_00171717.pdf

RESOLUCIÓN de 20 de marzo de 2020, de la Agencia Tributaria de Andalucía, por la que se determina la forma de obtención y descarga de la diligencia emitida por la agencia tributaria de andalucía para la justificación de la presentación del documento público a los efectos de lo dispuesto en el artículo 33 de la Ley 29/1987, de 18 de diciembre, del Impuesto sobre Sucesiones y Donaciones, y en el artículo 54 del Texto Refundido de la Ley del Impuesto sobre Transmisiones Patrimoniales y Actos Jurídicos Documentados, aprobado por el Real Decreto Legislativo 1/1993, de 24 de septiembre (BOJA 26/03/2020).

https://www.juntadeandalucia.es/eboja/2020/59/BOJA20-059-00002-4298-01_00171702.pdf

RESOLUCIÓN de 18 de marzo de 2020, de la Dirección General de Recursos Humanos y Función Pública, por la que se establecen bases que articulan el procedimiento de emergencia para la selección del personal funcionario interino y laboral temporal necesario en el marco de la emergencia de salud pública ocasionada por el COVID-19 (BOJA 25/03/2020).

https://www.juntadeandalucia.es/eboja/2020/58/BOJA20-058-00007-4265-01_00171666.pdf

RESOLUCIÓN de 18 de marzo de 2020, del Parlamento de Andalucía, sobre habilitación de la convocatoria de la Diputación Permanente en una situación de declaración de estado de alarma (BOJA 24/03/2020).

https://www.juntadeandalucia.es/eboja/2020/57/BOJA20-057-00002-4249-01_00171655.pdf

DECRETO-LEY 4/2020, de 20 de marzo, de medidas urgentes, en el ámbito educativo, de apoyo a escuelas-hogar y a centros de primer ciclo de educación infantil adheridos al Programa de ayuda a las familias como consecuencia de la crisis sanitaria provocada por el Coronavirus (COVID-19) (BOJA 21/03/2020).

https://www.juntadeandalucia.es/eboja/2020/509/BOJA20-509-00005-4283-01_00171689.pdf

Se prorroga su vigencia y se modifica por:

***DECRETO-LEY 17/2020, de 19 de junio** , por el que se modifica, con carácter extraordinario y urgente, la vigencia de determinadas medidas aprobadas con motivo de la situación generada por el coronavirus (COVID-19), ante la finalización del estado de alarma (BOJA 19/06/2020).*

https://www.juntadeandalucia.es/eboja/2020/539/BOJA20-539-00011-6551-01_00173924.pdf

ACUERDO de 20 marzo de 2020, del Consejo de Gobierno, por el que se toma conocimiento de las directrices de la Consejería de Agricultura, Ganadería, Pesca y Desarrollo Sostenible en materia de gestión de residuos domésticos y COVID-19 (BOJA 21/03/2020).

https://www.juntadeandalucia.es/eboja/2020/509/BOJA20-509-00004-4281-01_00171687.pdf

ACUERDO de 20 marzo de 2020, del Consejo de Gobierno, por el que se toma conocimiento de la ampliación de los servicios esenciales correspondientes al ámbito competencial de la Consejería de Agricultura, Ganadería, Pesca y Desarrollo Sostenible y sus Agencias, determinados en la Orden de 15 de marzo de 2020, del Consejero de la Presidencia, Administración Pública e Interior, con motivo de las medidas excepcionales adoptadas para contener el COVID-19 (BOJA 21/03/2020).

https://www.juntadeandalucia.es/eboja/2020/509/BOJA20-509-00002-4282-01_00171688.pdf

ACUERDO de 20 de marzo de 2020, del Consejo de Gobierno, por el que se toma conocimiento de la constitución de la Mesa Autonómica de Coordinación entre la Sanidad Pública y Privada de Andalucía, así como de las Comisiones Provinciales de Coordinación entre la Sanidad Pública y Privada de Andalucía (BOJA 21/03/2020).

https://www.juntadeandalucia.es/eboja/2020/509/BOJA20-509-00002-4271-01_00171677.pdf

ACUERDO de 20 de marzo de 2020, del Consejo de Gobierno, por el que se toma conocimiento de la propuesta de la Consejería de Salud y Familias del Plan de Contingencia del Personal del Servicio Andaluz de Salud, sobre un escenario de gran pérdida de efectivos como consecuencia de la evolución de la pandemia del coronavirus COVID-19 (BOJA 21/03/2020).

https://www.juntadeandalucia.es/eboja/2020/509/BOJA20-509-00018-4272-01_00171678.pdf

ACUERDO de 20 de marzo de 2020, del Consejo de Gobierno, por el que se toma conocimiento de la Orden del Consejero de Salud y Familias de 20 de marzo de 2020, por la que se insta a la adopción de medidas en relación con las actuaciones sanitarias en Centros Sociosanitarios, cualquiera sea su titularidad y tipología de gestión, en salvaguarda de la salud pública a causa de la pandemia por coronavirus COVID-19 (BOJA 21/03/2020).

https://www.juntadeandalucia.es/eboja/2020/509/BOJA20-509-00004-4273-01_00171679.pdf

ACUERDO de 20 de marzo de 2020, del Consejo de Gobierno, por el que se toma conocimiento de la apertura, por parte de la Consejería de Salud y Familias, de la plataforma de formación on line y sus contenidos docentes en competencias clínicas a los profesionales sanitarios de Andalucía (BOJA 21/03/2020).

https://www.juntadeandalucia.es/eboja/2020/509/BOJA20-509-00003-4274-01_00171680.pdf

ACUERDO de 20 de marzo de 2020, del Consejo de Gobierno, por el que se toma conocimiento de las medidas adoptadas por los grupos creados en la Consejería de Salud y Familias para el seguimiento y evaluación del coronavirus COVID-19 (BOJA 21/03/2020).

https://www.juntadeandalucia.es/eboja/2020/509/BOJA20-509-00020-4277-01_00171683.pdf

ACUERDO de 20 de marzo de 2020, del Consejo de Gobierno, por el que se toma conocimiento del Programa de Investigación sobre la Infección por Coronavirus COVID-19 (BOJA 21/03/2020).

https://www.juntadeandalucia.es/eboja/2020/509/BOJA20-509-00002-4278-01_00171684.pdf

ACUERDO de 20 de marzo de 2020, del Consejo de Gobierno, por el que se aprueban las Recomendaciones para la prevención del coronavirus en las empresas del sector del transporte y la logística de mercancías por carretera de la Comunidad Autónoma de Andalucía (BOJA 21/03/2020).

https://www.juntadeandalucia.es/eboja/2020/509/BOJA20-509-00007-4275-01_00171681.pdf

ORDEN 16 de marzo de 2020, por la que se facilita la continuidad del proceso de Atención Infantil Temprana como consecuencia de la situación y evolución del coronavirus (COVID-19) (BOJA 20/03/2020).

https://www.juntadeandalucia.es/eboja/2020/55/BOJA20-055-00002-4189-01_00171600.pdf

DECRETO-LEY 3/2020, de 16 de marzo, de medidas de apoyo financiero y tributario al sector económico, de agilización de actuaciones administrativas y de medidas de emergencia social, para luchar contra los efectos de la evolución del coronavirus (COVID-19) (BOJA 17/03/2020).

https://www.juntadeandalucia.es/eboja/2020/508/BOJA20-508-00031-4213-01_00171634.pdf

Modificado por:

***DECRETO-LEY 5/2020, de 22 de marzo** , por el que se modifica el Decreto-Ley 3/2020, de 16 de marzo, de medidas de apoyo financiero y tributario al sector económico, de agilización de actuaciones administrativas y de medidas de emergencia social, para luchar contra los efectos de la evolución de coronavirus (COVID-19) (BOJA 22/03/2020).*

https://www.juntadeandalucia.es/eboja/2020/510/BOJA20-510-00004-4284-01_00171690.pdf

***DECRETO-LEY 7/2020, de 1 de abril** , por el que se modifica el Decreto-ley 3/2020, de 16 de marzo, de medidas de apoyo financiero y tributario al sector económico, de agilización de actuaciones administrativas y de medidas de emergencia social, para luchar contra los efectos de la evolución del coronavirus (COVID-19) (BOJA 1/04/2020).*

https://www.juntadeandalucia.es/eboja/2020/513/BOJA20-513-00004-4446-01_00171856.pdf

***DECRETO-LEY 8/2020, de 8 de abril** , por el que se establecen medidas extraordinarias y urgentes en el ámbito local y se modifica el Decreto-ley 3/2020, de 16 de marzo, de medidas de apoyo financiero y tributario al sector económico, de agilización de actuaciones administrativas y de medidas de emergencia social, para luchar contra los efectos de la evolución del coronavirus (COVID-19) (BOJA 9/04/2020).*

https://www.juntadeandalucia.es/eboja/2020/514/BOJA20-514-00029-4525-01_00171935.pdf

***DECRETO-LEY 12/2020, de 11 de mayo** , por el que se establecen medidas urgentes y extraordinarias relativas a la seguridad en las playas, medidas administrativas en el ámbito educativo, y otras medidas complementarias ante la situación generada por el coronavirus (COVID-19) (BOJA 11/05/2020).*

https://www.juntadeandalucia.es/eboja/2020/524/BOJA20-524-00041-5014-01_00172417.pdf

***DECRETO-LEY 13/2020, de 18 de mayo** , por el que se establecen medidas extraordinarias y urgentes relativas a establecimientos hoteleros, coordinación de alertas, impulso de la telematización, reactivación del sector cultural y flexibilización en diversos ámbitos ante la situación generada por el coronavirus (COVID-19) (BOJA 18/05/2020).*

https://www.juntadeandalucia.es/eboja/2020/527/BOJA20-527-00104-5197-01_00172597.pdf

***DECRETO-LEY 14/2020,** por el que se establecen con carácter extraordinario y urgente medidas para la reactivación del sector de la hostelería, restauración, ocio y esparcimiento, se adoptan las medidas de apoyo a las Entidades Locales necesarias para contribuir a la apertura de playas seguras y otras medidas económicas y tributarias, ante la situación de alerta sanitaria generada por el coronavirus (COVID-19) (BOJA 27/05/2020).*

https://www.juntadeandalucia.es/eboja/2020/530/BOJA20-530-00024-5455-01_00172851.pdf

Se prorroga su vigencia y se modifica por:

***DECRETO-LEY 17/2020, de 19 de junio** , por el que se modifica, con carácter extraordinario y urgente, la vigencia de determinadas medidas aprobadas con motivo de la situación generada por el coronavirus (COVID-19), ante la finalización del estado de alarma (BOJA 19/06/2020).*

https://www.juntadeandalucia.es/eboja/2020/539/
BOJA20-539-00011-6551-01_00173924.pdf

ACUERDO de 16 de marzo de 2020, del Consejo de Gobierno, por el que se toma razón de la Orden del Consejero de la Presidencia, Administración Pública e Interior de 15 de marzo de 2020, por la que se determinan los servicios esenciales de la Administración de la Junta de Andalucía con motivo de las medidas excepcionales adoptadas para contener el COVID-19 (BOJA 17/03/2020).

https://www.juntadeandalucia.es/eboja/2020/508/
BOJA20-508-00002-4198-01_00171613.pdf

ACUERDO de 16 de marzo de 2020, del Consejo de Gobierno, por el que se toma conocimiento de las medidas, recomendaciones y propuestas de la Consejería de Agricultura, Ganadería, Pesca y Desarrollo Sostenible al sector agroalimentario andaluz para la adopción de medidas de lucha contra la expansión del coronavirus COVID-19 (BOJA 17/03/2020).

https://www.juntadeandalucia.es/eboja/2020/508/
BOJA20-508-00003-4200-01_00171615.pdf

ACUERDO de 16 de marzo de 2020, del Consejo de Gobierno, por el que se toma conocimiento de las medidas, recomendaciones y propuestas de la Consejería de Agricultura, Ganadería, Pesca y Desarrollo Sostenible a adoptar por compradores, trabajadores y usuarios de las Lonjas para la lucha contra la expansión del Coronavirus COVID-19 (BOJA 17/03/2020).

https://www.juntadeandalucia.es/eboja/2020/508/
BOJA20-508-00002-4201-01_00171616.pdf

ACUERDO de 16 de marzo de 2020, del Consejo de Gobierno, por el que se toma en consideración la orden por la que se facilita la continuidad del proceso de Atención Infantil Temprana como consecuencia de la situación y evolución del coronavirus (COVID-19) (BOJA 17/03/2020).

https://www.juntadeandalucia.es/eboja/2020/508/
BOJA20-508-00003-4206-01_00171621.pdf

Prorrogada por:

***ORDEN de 31 de marzo de 2020** , por la que se prorrogan las medidas contenidas en la Orden 16 de marzo de 2020, por la que se facilita la continuidad del proceso de Atención Infantil Temprana como consecuencia de la situación y evolución del coronavirus (COVID-19) (BOJA 6/04/2020).*

https://www.juntadeandalucia.es/eboja/2020/66/
BOJA20-066-00002-4437-01_00171847.pdf

ACUERDO de 16 de marzo de 2020, del Consejo de Gobierno, por el que se toma conocimiento la Resolución de 16 de marzo de 2020, de la Viceconsejera de Salud y Familias, por la que se establece como servicios esenciales los prestados por la Fundación Pública Andaluza para la Integración Social de Personas con Enfermedad Mental (FAISEM) (BOJA 17/03/2020).

https://www.juntadeandalucia.es/eboja/2020/508/
BOJA20-508-00003-4208-01_00171623.pdf

ACUERDO de 16 de marzo de 2020, del Consejo de Gobierno, por el que se toma conocimiento del informe del Servicio Andaluz de Salud sobre las necesidades extraordinarias del Sistema Sanitario Público de Andalucía como consecuencia de la situación y evolución del coronavirus (COVID-19) (BOJA 17/03/2020).

https://www.juntadeandalucia.es/eboja/2020/508/
BOJA20-508-00003-4209-01_00171624.pdf

ACUERDO de 16 de marzo de 2020, del Consejo de Gobierno, por el que se toma en consideración la Orden de 14 de marzo de 2020, de la Consejería de Salud y Familias, por la

que se adoptan medidas preventivas de salud pública en la Comunidad Autónoma de Andalucía como consecuencia de la situación y evolución del Coronavirus (COVID-19) (BOJA 17/03/2020).

https://www.juntadeandalucia.es/eboja/2020/508/BOJA20-508-00007-4210-01_00171626.pdf

ACUERDO de 16 de marzo de 2020, del Consejo de Gobierno, por el que se toma conocimiento de la creación de un equipo conformado por enfermería gestora de casos en cada una de las provincias para dar solución a los problemas en centros residenciales y a los prestadores de ayuda domicilio originados por la situación actual de pandemia del coronavirus (COVID-19) (BOJA 17/03/2020).

https://www.juntadeandalucia.es/eboja/2020/508/BOJA20-508-00002-4211-01_00171625.pdf

RESOLUCIÓN de 16 de marzo de 2020, de la Viceconsejería, por la que se establecen como servicios esenciales los prestados por la Fundación Pública Andaluza para la Integración Social de Personas con Enfermedad Mental, FAISEM (BOJA 17/03/2020).

https://www.juntadeandalucia.es/eboja/2020/508/BOJA20-508-00002-4204-01_00171620.pdf

ACUERDO de 16 de marzo de 2020, del Consejo de Gobierno, por el que se toman en consideración las medidas extraordinarias adoptadas por la Consejería de Igualdad, Políticas Sociales y Conciliación, para garantizar la atención de las personas residentes en los centros de servicios sociales de gestión directa de la Administración de la Junta de Andalucía como consecuencia de la situación y evolución del Coronavirus (COVID-19) en Andalucía, así como las medidas en garantía de la financiación del servicio de ayuda a domicilio. (BOJA 17/03/2020).

https://www.juntadeandalucia.es/eboja/2020/508/BOJA20-508-00004-4207-01_00171622.pdf

Se modifica por:

ACUERDO de 26 de mayo de 2020, del Consejo de Gobierno, *por el que se toma en consideración la modificación de las medidas previstas en el Acuerdo de 16 de marzo de 2020, del Consejo de Gobierno, por el que se toman en consideración las medidas extraordinarias adoptadas por la Consejería de Igualdad, Políticas Sociales y Conciliación para garantizar la atención de las personas residentes en los centros de servicios sociales de gestión directa de la administración de la Junta de Andalucía como consecuencia de la situación y evolución del Coronavirus (COVID-19) en Andalucía, así como las medidas en garantía de la financiación del servicio de ayuda a domicilio (BOJA 1/06/2020).*

https://www.juntadeandalucia.es/eboja/2020/103/BOJA20-103-00002-5465-01_00172864.pdf

INSTRUCCIÓN de 12 de marzo de 2020, de la Dirección General de Personas Mayores y Pensiones no Contributivas, por la que se autoriza la suspensión temporal de la actividad de los centros de participación activa de titularidad de la Junta de Andalucía (BOJA 17/03/2020).

https://www.juntadeandalucia.es/eboja/2020/52/BOJA20-052-00002-4041-01_00171461.pdf

ORDEN de 15 de marzo de 2020, por la que se determinan los servicios esenciales de la Administración de la Junta de Andalucía con motivo de las medidas excepcionales adoptadas para contener el COVID-19 (BOJA 15/03/2020).

https://www.juntadeandalucia.es/eboja/2020/507/BOJA20-507-00022-4140-01_00171557.pdf

Modificada por:

***RESOLUCIÓN de 16 de marzo de 2020, de la Viceconsejería** , por la que se amplían los servicios esenciales de la Consejería de Empleo, Formación y Trabajo Autónomo con motivo de las medidas excepcionales adoptadas para contener el COVID-19 en la Orden de 15 de marzo de 2020 del Consejero de la Presidencia, Administración Pública e Interior (BOJA 25/03/2020).*

https://www.juntadeandalucia.es/eboja/2020/58/BOJA20-058-00002-4253-01_00171657.pdf

***RESOLUCIÓN de 1 de abril de 2020, de la Viceconsejería** , por la que se amplían los servicios esenciales de la Consejería de Cultura y Patrimonio Histórico, con motivo de las medidas excepcionales adoptadas para contener el COVID-19, mediante la Orden de 15 de marzo de 2020, del Consejero de la Presidencia, Administración Pública e Interior (BOJA 7/04/2020).*

https://www.juntadeandalucia.es/eboja/2020/67/BOJA20-067-00002-4447-01_00171857.pdf

***RESOLUCIÓN de 11 de mayo de 2020, de la Viceconsejería** , por la que se amplían los servicios esenciales de la Consejería de Educación y Deporte, al amparo de lo previsto en la Orden de 15 de marzo de 2020, del Consejero de la Presidencia, Administración Pública e Interior, por la que se determinan los servicios esenciales de la Administración de la Junta de Andalucía con motivo de las medidas excepcionales adoptadas para contener el COVID-19 (BOJA 15/05/2020).*

https://www.juntadeandalucia.es/eboja/2020/92/BOJA20-092-00004-5054-01_00172460.pdf

ORDEN de 14 de marzo de 2020, por la que se adoptan medidas preventivas de salud pública en la Comunidad Autónoma de Andalucía como consecuencia de la situación y evolución del coronavirus (COVID-19) (BOJA 15/03/2020).

https://www.juntadeandalucia.es/eboja/2020/507/BOJA20-507-00009-4139-01_00171556.pdf

Se prorroga por:

***ORDEN de 11 de abril de 2020** , por la que se prorrogan las medidas preventivas de salud pública en la Comunidad Autónoma de Andalucía como consecuencia de la situación y evolución del coronavirus (COVID-19), contenidas en las Órdenes de 13 y 14 de marzo (BOJA 11/04/2020).*

https://www.juntadeandalucia.es/eboja/2020/515/BOJA20-515-00002-4527-01_00171937.pdf

***ORDEN de 25 de abril de 2020** , por la que se prorrogan las medidas preventivas de salúd pública en la Comunidad Autónoma de Andalucía como consecuencia de la situación y evolución del coronavirus (COVID-19), contenidas en las órdenes de 14 de marzo y 28 de marzo (BOJA 25/04/2020).*

https://www.juntadeandalucia.es/eboja/2020/520/BOJA20-520-00029-4717-01_00172127.pdf

ACUERDO de 13 de marzo de 2020, del Consejo de Gobierno, por el que se toma en consideración las medidas adoptadas por la Consejería de Turismo, Regeneración, Justicia y Administración Local, en el ámbito de sus competencias en materia de Administración de Justicia, con motivo del COVID-19 (BOJA 14/03/2020).

https://www.juntadeandalucia.es/eboja/2020/506/BOJA20-506-00002-4127-01_00171544.pdf

ACUERDO de 13 de marzo de 2020, del Consejo de Gobierno, por el que se toman en consideración las medidas adoptadas por la Secretaría General para la Administración Pública, con motivo del COVID-19 (BOJA 14/03/2020).

https://www.juntadeandalucia.es/eboja/2020/506/BOJA20-506-00002-4124-01_00171541.pdf

ACUERDO de 13 de marzo de 2020, del Consejo de Gobierno, por el que se crea la Comisión Especial de Seguimiento con las Organizaciones Sindicales sobre la incidencia del COVID-19 en la Administración de la Junta de Andalucía (BOJA 14/03/2020).

https://www.juntadeandalucia.es/eboja/2020/506/BOJA20-506-00002-4125-01_00171542.pdf

ACUERDO de 13 de marzo de 2020, del Consejo de Gobierno, por el que se toma en consideración la adopción de medidas preventivas en la Consejería de Empleo, Formación y Trabajo Autónomo como consecuencia de la evolución del coronavirus (COVID-19) (BOJA 14/03/2020).

https://www.juntadeandalucia.es/eboja/2020/506/BOJA20-506-00002-4131-01_00171548.pdf

ACUERDO de 13 de marzo de 2020, del Consejo de Gobierno, por el que se crea la Comisión de Coordinación Presupuestaria en materia de servicios sociales sobre la incidencia del COVID-19 en Andalucía (BOJA 14/03/2020).

https://www.juntadeandalucia.es/eboja/2020/506/BOJA20-506-00002-4135-01_00171552.pdf

ACUERDO de 13 de marzo de 2020, del Consejo de Gobierno, por el que se crea la Comisión de Coordinación Presupuestaria en materia de salud sobre la incidencia del COVID-19 en Andalucía (BOJA 14/03/2020).

https://www.juntadeandalucia.es/eboja/2020/506/BOJA20-506-00002-4136-01_00171553.pdf

ACUERDO de 13 de marzo de 2020, del Consejo de Gobierno, por el que se toma en consideración la adopción de medidas preventivas en la Consejería de Hacienda, Industria y Energía como consecuencia de la evolución del coronavirus (COVID-19) (BOJA 14/03/2020).

https://www.juntadeandalucia.es/eboja/2020/506/BOJA20-506-00002-4137-01_00171554.pdf

ACUERDO de 13 de marzo de 2020, del Consejo de Gobierno, por el que se toma en consideración las actuaciones adoptadas por la Consejería de Educación y Deporte en el ámbito de sus competencias como consecuencia de las medidas establecidas a raíz del virus COVID-19 (BOJA 14/03/2020).

https://www.juntadeandalucia.es/eboja/2020/506/BOJA20-506-00002-4129-01_00171546.pdf

ACUERDO de 13 de marzo de 2020, del Consejo de Gobierno, por el que se toman en consideración las medidas propuestas por la Consejería de Agricultura, Ganadería, Pesca y Desarrollo Sostenible en su ámbito competencial para la contención de la expansión del coronavirus COVID-19 (BOJA 14/03/2020).

https://www.juntadeandalucia.es/eboja/2020/506/BOJA20-506-00002-4128-01_00171545.pdf

ACUERDO de 13 de marzo de 2020, del Consejo de Gobierno, por el que se toma en consideración la aplicación en el Sistema Universitario Andaluz de las medidas preventivas de salud pública, desde el día 16 al 30 de marzo de 2020, en cumplimiento de lo previsto en la Orden del Consejero de Salud y Familias en esta materia (BOJA 14/03/2020).

https://www.juntadeandalucia.es/eboja/2020/506/BOJA20-506-00002-4130-01_00171547.pdf

ACUERDO de 13 de marzo de 2020, del Consejo de Gobierno, por el que se toma en consideración la Orden de la Consejería de Salud y Familias, por la que se adoptan medidas preventivas de salud pública en la Comunidad Autónoma de Andalucía como consecuencia de la situación y evolución del coronavirus (COVID-19) (BOJA 14/03/2020).

https://www.juntadeandalucia.es/eboja/2020/506/BOJA20-506-00007-4132-01_00171549.pdf

ACUERDO de 13 de marzo de 2020, del Consejo de Gobierno, por el que se toman en consideración las medidas de contención con carácter extraordinario adoptadas por la Consejería de Igualdad, Políticas Sociales y Conciliación (BOJA 14/03/2020).

https://www.juntadeandalucia.es/eboja/2020/506/BOJA20-506-00005-4133-01_00171550.pdf

Se modifica por:

***ACUERDO de 26 de mayo de 2020, del Consejo de Gobierno**, por el que se toma conocimiento de la modificación de las medidas económicas previstas en el Acuerdo de 13 de marzo de 2020, por el que el Consejo de Gobierno toma en consideración las medidas de contención con carácter extraordinario adoptadas por la Consejería de Igualdad, Políticas Sociales y Conciliación, en relación con los centros de día para personas mayores, centros de día y centros ocupacionales para personas con discapacidad (BOJA 1/06/2020).*

https://www.juntadeandalucia.es/eboja/2020/103/BOJA20-103-00002-5469-01_00172866.pdf

ACUERDO de 13 de marzo de 2020, del Consejo de Gobierno, por el que se toman en consideración las medidas adoptadas por la Consejería de Fomento, Infraestructuras y Ordenación del Territorio en relación con el coronavirus COVID-19. (BOJA 14/03/2020).

https://www.juntadeandalucia.es/eboja/2020/506/BOJA20-506-00002-4126-01_00171543.pdf

ACUERDO de 13 de marzo de 2020, del Consejo de Gobierno, por el que se toma en consideración la adopción de medidas preventivas en la Consejería de Cultura y Patrimonio Histórico como consecuencia de la evolución del coronavirus (COVID-19) (BOJA 14/03/2020).

https://www.juntadeandalucia.es/eboja/2020/506/BOJA20-506-00002-4134-01_00171551.pdf

ORDEN de 13 de marzo de 2020, por la que se adoptan medidas preventivas de salud pública en la Comunidad de Andalucía como consecuencia de la situación y evolución del coronavirus (COVID-19) (BOJA 13/03/2020; corrección BOJA 14/03/2020).

https://www.juntadeandalucia.es/eboja/2020/505/BOJA20-505-00007-4118-01_00171533.pdf

Corrección (BOJA 14/03/2020).
https://www.juntadeandalucia.es/eboja/2020/506/BOJA20-506-00001-4138-01_00171555.pdf

Se prorroga por:
***ORDEN de 11 de abril de 2020** , por la que se prorrogan las medidas preventivas de salud pública en la Comunidad Autónoma de Andalucía como consecuencia de la situación y evolución del coronavirus (COVID-19), contenidas en las Órdenes de 13 y 14 de marzo (BOJA 11/04/2020).*
https://www.juntadeandalucia.es/eboja/2020/515/BOJA20-515-00002-4527-01_00171937.pdf

Se modifica y se prorroga por:
***ORDEN de 25 de abril de 2020** , por la que se modifica y prorroga la de 13 de marzo de 2020 por la que se adoptan medidas preventivas de salud pública en la Comunidad Autónoma de Andalucía como consecuencia de la situación y evolución del coronavirus (COVID-19) (BOJA 25/04/2020).*
https://www.juntadeandalucia.es/eboja/2020/520/BOJA20-520-00003-4727-01_00172137.pdf

COMUNIDAD AUTÓNOMA DE ARAGÓN

ORDEN SAN/885/2020, de 15 de septiembre, por la que se actualizan y refunden las medidas de prevención, contención y coordinación para hacer frente a la crisis sanitaria ocasionada por la pandemia COVID-19 en la Comunidad Autónoma de Aragón (BOA 19/09/2020).

Enlace al Diario Oficial de Aragón

INSTRUCCIÓN de 17 de septiembre de 2020, de la Consejera de Sanidad, por la que se dictan criterios a los órganos del Departamento de Sanidad en relación con los expedientes sancionadores incoados como consecuencia de la necesidad de hacer frente a la crisis sanitaria ocasionada por la COVID-19 (BOA 18/09/2020).

Enlace al Diario Oficial de Aragón

Corrección (BOA 29/09/2020).

Enlace al Diario Oficial de Aragón

ORDEN SAN/845/2020, de 10 de septiembre, por la que se adoptan medidas en materia de salud pública para la contención del rebrote de COVID-19 en el municipio de Andorra (BOA 10/09/2020)

Enlace al Diario Oficial de Aragón
Corrección (BOA 11/09/2020).
Enlace al Diario Oficial de Aragón

ORDEN SAN/846/2020, de 10 de septiembre, por la que se adoptan medidas en materia de movilidad por razones de salud pública para la contención del rebrote de COVID-19 en el municipio de Andorra (BOA 10/09/2020)

Enlace al Diario Oficial de Aragón

Se prorroga por:

***ORDEN SAN/877/2020, de 16 de septiembre** , por la que se prorrogan las medidas adoptadas en materia de movilidad por razones de salud pública para la contención del rebrote de COVID-19 en el municipio de Andorra (BOA 17/09/2020).*

Enlace al Diario Oficial de Aragón

***ORDEN SAN/910/2020, de 23 de septiembre** , por la que se prorrogan las medidas adoptadas en materia de movilidad por razones de salud pública para la contención del rebrote de COVID-19 en el municipio de Andorra (BOA 24/09/2020)*

Enlace al Diario Oficial de Aragón.

ORDEN SAN/831/2020, de 8 de septiembre, por la que se adoptan medidas en materia de salud pública para la contención del rebrote de COVID-19 en el municipio de Ejea de los Caballeros (BOA 8/09/2020).

Enlace al Diario Oficial de Aragón

ORDEN SAN/832/2020, de 8 de septiembre, por la que se adoptan medidas en materia de movilidad por razones de salud pública para la contención del rebrote de COVID-19 en el municipio de Ejea de los Caballeros (BOA 8/09/2020).

Enlace al Diario Oficial de Aragón

Se prorroga por:

***ORDEN SAN/862/2020, de 15 de septiembre,** por la que se prorrogan las medidas adoptadas en materia de movilidad por razones de salud pública para la contención del rebrote de COVID-19 en el municipio de Ejea de los Caballeros (BOA 15/09/2020).*

Enlace al Diario Oficial de Aragón

***ORDEN SAN/897/2020, de 22 de septiembre** , por la que se prorrogan las medidas adoptadas en materia de movilidad por razones de salud pública para la contención del rebrote de COVID-19 en el municipio de Ejea de los Caballeros (BOA 22/09/2020).*

Enlace al Diario Oficial de Aragón

***ORDEN SAN/925/2020, de 29 de septiembre** , por la que se prorrogan las medidas adoptadas en materia de movilidad por razones de salud pública para la contención del rebrote de COVID-19 en el municipio de Ejea de los Caballeros (BOA 29/09/2020).*

Enlace al Diario Oficial de Aragón

ORDEN SAN/828/2020, de 4 de septiembre, por la que se acuerda la reincorporación plena al régimen de nueva normalidad de las Comarcas de Bajo Cinca, Bajo Aragón-Caspe, Comarca Central y municipio de Huesca (BOA 4/09/2020).

Enlace al Diario Oficial de Aragón

ORDEN SAN/749/2020, de 17 de agosto, sobre actuaciones en materia de salud pública para responder ante la situación de especial riesgo derivada del incremento de brotes epidémicos de COVID-19 (BOA 17/08/2020)

Enlace al Diario Oficial de Aragón

ORDEN SAN/703/2020, de 5 de agosto, por la que se adoptan medidas especiales adicionales en materia de salud pública y se modifican las Órdenes SAN/642/2020, de 24 de julio, por la que se adoptan medidas especiales en materia de salud pública para la contención del brote epidémico de la pandemia COVID-19 en las Comarcas de Bajo Cinca, Bajo Aragón-Caspe, Monegros y Comarca Central, y SAN/474/2020, de 19 de junio, por la que se adoptan medidas de prevención, contención y coordinación para hacer frente a la crisis sanitaria ocasionada por la pandemia COVID-19 en la Comunidad Autónoma de Aragón (BOA 5/08/2020).

Enlace al Diario Oficial de Aragón

DECRETO-LEY 6/2020, de 30 de julio, del Gobierno de Aragón, por el que se autoriza la tramitación, por el procedimiento de concesión directa, de determinadas subvenciones del Departamento de Sanidad, como refuerzo de la estrategia de prevención y control de la pandemia COVID-19 en la Comunidad Autónoma de Aragón (BOA 31/07/2020).

Enlace al Diario Oficial de Aragón

ORDEN SAN/683/2020, de 28 de julio, por la que se adoptan medidas especiales en materia de recursos humanos para la gestión de la situación de crisis sanitaria ocasionada por el COVID-19 (BOA 31/07/2020).

Enlace al Diario Oficial de Aragón

ORDEN SAN/641/2020, de 24 de julio, por la que se adoptan determinadas medidas urgentes aplicables a la contratación de trabajadores temporales agrarios en la presente campaña de la recolección de la fruta dulce para hacer frente a la crisis sanitaria ocasionada por la pandemia COVID-19 en la Comunidad Autónoma de Aragón (BOA 24/07/2020).

Enlace al Diario Oficial de Aragón

ORDEN SAN/642/2020, de 24 de julio, por la que se adoptan medidas especiales en materia de salud pública para la contención del brote epidémico de la pandemia COVID-19 en las Comarcas de Bajo Cinca, Bajo Aragón-Caspe, Monegros y Comarca Central (BOA 24/07/2020).

Enlace al Diario Oficial de Aragón

Se modifica por:

***ORDEN SAN/703/2020, de 5 de agosto** , por la que se adoptan medidas especiales adicionales en materia de salud pública y se modifican las Órdenes*

SAN/642/2020, de 24 de julio, por la que se adoptan medidas especiales en materia de salud pública para la contención del brote epidémico de la pandemia COVID-19 en las Comarcas de Bajo Cinca, Bajo Aragón-Caspe, Monegros y Comarca Central, y SAN/474/2020, de 19 de junio, por la que se adoptan medidas de prevención, contención y coordinación para hacer frente a la crisis sanitaria ocasionada por la pandemia COVID-19 en la Comunidad Autónoma de Aragón (BOA 5/08/2020).

Enlace al Diario Oficial de Aragón

Se prorroga y se modifica para excluir de su ámbito los términos municipales de Albalate de Cinca y Alcolea de Cinca, por:

***ORDEN SAN/770/2020, de 21 de agosto** , sobre actuaciones en materia de salud pública para responder ante la situación de especial riesgo derivada del incremento de brotes epidémicos de COVID-19, por la que se modifica parcialmente la Orden SAN/474/2020, de 19 de junio, por la que se adoptan medidas de prevención, contención y coordinación para hacer frente a la crisis sanitaria ocasionada por la pandemia COVID-19 en la Comunidad Autónoma de Aragón (BOA 21/08/2020).*

Enlace al Diario Oficial de Aragón

Se deja sin efectos, por:

***ORDEN SAN/828/2020, de 4 de septiembre** , por la que se acuerda la reincorporación plena al régimen de nueva normalidad de las Comarcas de Bajo Cinca, Bajo Aragón-Caspe, Comarca Central y municipio de Huesca (BOA 4/09/2020).*

Enlace al Diario Oficial de Aragón

ORDEN SAN/643/2020, de 24 de julio, por la que se adoptan medidas especiales en materia de salud pública para la contención del brote epidémico de la pandemia COVID-19 en las Comarcas de La Litera, Cinca Medio, y municipios de Barbastro y Huesca (BOA 24/07/2020).

Enlace al Diario Oficial de Aragón

Corrección (BOA 27/07/2020).

Enlace al Diario Oficial de Aragón

ORDEN CDS/619/2020, de 21 de julio, por la que se adoptan medidas especiales dirigidas a los centros de servicios sociales especializados ubicados en aquellos territorios que han de observar medidas específicas de prevención y control adoptadas por la autoridad sanitaria para la contención del brote epidémico (BOA 21/07/2020).

Enlace al Diario Oficial de Aragón

Se modifica por:

***ORDEN CDS/676/2020, de 29 de julio** , por la que se extiende el ámbito de aplicación de la Orden CDS/619/2020, de 21 de julio, por la que se adoptan medidas especiales dirigidas a los centros de servicios sociales especializados ubicados en aquellos territorios que han de observar medidas específicas de prevención y control adoptadas por la autoridad sanitaria para la contención del brote epidémico (BOA 30/07/2020).*

Enlace al Diario Oficial de Aragón

Se deja sin efecto por:

***ORDEN CDS/916/2020, de 24 de septiembre** , por la que se levanta la suspensión de la aplicación parcial y se modifican medidas y anexos de la Orden CDS/569/2020, de 8 de julio, por la que se adoptan medidas de prevención y contención en los centros de servicios sociales especializados para hacer frente a la crisis sanitaria ocasionada por la pandemia producida por el virus SARS-CoV-2 tras la finalización del estado de alarma y se prevé medida temporal con motivo de las Fiestas del Pilar (BOA 25/09/2020).*

Enlace al Diario Oficial de Aragón

ORDEN SAN/597/2020, de 13 de julio, por la que se adoptan medidas especiales en materia de salud pública para la contención del brote epidémico de la pandemia COVID-19 en las Comarcas de La Litera, Cinca Medio, Bajo Cinca, Bajo Aragón-Caspe, Comarca Central y municipio de Huesca (BOA 14/07/2020).

Enlace al Diario Oficial de Aragón

ORDEN SAN/585/2020, de 13 de julio, por la que se adoptan nuevas medidas en el uso de la mascarilla para hacer frente a la crisis sanitaria ocasionada por la pandemia COVID-19 en la Comunidad Autónoma de Aragón (BOA 13/07/2020).

Enlace al Diario Oficial de Aragón

ORDEN CDS/569/2020, de 8 de julio, por la que se adoptan medidas de prevención y contención en los centros de servicios sociales especializados para hacer frente a la crisis sanitaria ocasionada por la pandemia producida por el virus SARS-CoV-2 tras la finalización del estado de alarma (BOA 8/07/2020).

Enlace al Diario Oficial de Aragón

Se modifica por:

> ***ORDEN CDS/916/2020, de 24 de septiembre** , por la que se levanta la suspensión de la aplicación parcial y se modifican medidas y anexos de la Orden CDS/569/2020, de 8 de julio, por la que se adoptan medidas de prevención y contención en los centros de servicios sociales especializados para hacer frente a la crisis sanitaria ocasionada por la pandemia producida por el virus SARS-CoV-2 tras la finalización del estado de alarma y se prevé medida temporal con motivo de las Fiestas del Pilar (BOA 25/09/2020).*
>
> *Enlace al Diario Oficial de Aragón*

ORDEN ECD/513/2020, de 26 de junio, por la que se dictan instrucciones en el ámbito del sistema educativo no universitario aragonés para el desarrollo de las actividades permitidas, superada la Fase 3 del Plan para la transición hacia una nueva normalidad (BOA 29/06/2020).

Enlace al Diario Oficial de Aragón

ORDEN VMV/506/2020, de 25 de junio, por la que se fija la ocupación máxima de los vehículos en los servicios de transporte público regular de viajeros por carretera en la Comunidad Autónoma de Aragón cuyo itinerario discurra por territorio afectado por medidas especiales en materia de salud pública para la contención del brote epidémico de la pandemia COVID-19 en distintas comarcas aragonesas (BOA 26/06/2020).

Enlace al Diario Oficial de Aragón

DECRETO-LEY 4/2020, de 24 de junio, del Gobierno de Aragón, por el que se adoptan medidas urgentes y extraordinarias para el impulso de la Estrategia Aragonesa para la Recuperación Social y Económica (BOA 25/06/2020).

Enlace al Diario Oficial de Aragón

ORDEN SAN/481/2020, de 23 de junio, por la que se adoptan medidas especiales en materia de salud pública para la contención del brote epidémico de la pandemia COVID-19 en la Comarca de Bajo Aragón-Caspe/Baix Aragó-Casp (BOA 23/06/2020).

Enlace al Diario Oficial de Aragón

ORDEN SAN/477/2020, de 22 de junio, por la que se adoptan medidas especiales en materia de salud pública para la contención del brote epidémico de la pandemia COVID-19 en las Comarcas de la Litera, Cinca Medio y Bajo Cinca (BOA 22/06/2020).

Enlace al Diario Oficial de Aragón

ORDEN VMV/472/2020, de 18 de junio, por la que se adoptan diversas medidas en la Nueva Normalidad en el ámbito de los Servicios de Transporte Público regular de viajeros por carretera en la Comunidad Autónoma de Aragón (BOA 20/06/2020).

Enlace al Diario Oficial de Aragón

ORDEN CDS/473/2020, de 19 de junio, por la que se adoptan nuevas medidas relativas a la apertura de centros de servicios sociales de naturaleza no residencial y se acuerda la prórroga de medidas (BOA 20/06/2020).

Enlace al Diario Oficial de Aragón

ORDEN SAN/474/2020, de 19 de junio, por la que se adoptan medidas de prevención, contención y coordinación para hacer frente a la crisis sanitaria ocasionada por la pandemia COVID19 en la Comunidad Autónoma de Aragón (BOA 20/06/2020).

Enlace al Diario Oficial de Aragón

Se modifica por:

ORDEN SAN/596/2020, de 30 de junio*, por la que se modifica la Orden SAN/474/2020, de 19 de junio, por la que se adoptan medidas de prevención, contención y coordinación para hacer frente a la crisis sanitaria ocasionada por la pandemia COVID-19 en la Comunidad Autónoma de Aragón (BOA 14/07/2020).*

Enlace al Diario Oficial de Aragón

ORDEN SAN/612/2020, de 17 de julio, *por la que se adoptan medidas especiales adicionales en materia de salud pública y por la que se modifican las Órdenes SAN/474/2020, de 19 de junio, por la que se adoptan medidas de prevención, contención y coordinación para hacer frente a la crisis sanitaria ocasionada por la pandemia COVID-19 en la Comunidad Autónoma de Aragón, y SAN/597/2020, de 13 de julio, por la que se adoptan medidas especiales en materia de salud pública para la contención del brote epidémico de la pandemia COVID-19 en las Comarcas de La Litera, Cinca Medio, Bajo Cinca, Bajo Aragón-Caspe, Comarca Central y municipio de Huesca (BOA 17/07/2020).*

Enlace al Diario Oficial de Aragón

Se deroga por:

ORDEN SAN/ 885/2020, de 15 de septiembre *, por la que se actualizan y refunden las medidas de prevención, contención y coordinación para hacer frente a la crisis sanitaria ocasionada por la pandemia COVID-19 en la Comunidad Autónoma de Aragón (BOA 19/09/2020).*

Enlace al Diario Oficial de Aragón

ORDEN SAN/703/2020, de 5 de agosto*, por la que se adoptan medidas especiales adicionales en materia de salud pública y se modifican las Órdenes SAN/642/2020, de 24 de julio, por la que se adoptan medidas especiales en materia de salud pública para la contención del brote epidémico de la pandemia COVID-19 en las Comarcas de Bajo Cinca, Bajo Aragón-Caspe, Monegros y Comarca Central, y SAN/474/2020, de 19 de junio, por la que se adoptan medidas de prevención, contención y coordinación para hacer frente a la crisis sanitaria ocasionada por la pandemia COVID-19 en la Comunidad Autónoma de Aragón (BOA 5/08/2020).*

Enlace al Diario Oficial de Aragón

ORDEN SAN/770/2020, de 21 de agosto *, sobre actuaciones en materia de salud pública para responder ante la situación de especial riesgo derivada del incremento de brotes epidémicos de COVID-19, por la que se modifica parcialmente la Orden SAN/474/2020, de 19 de junio, por la que se adoptan medidas de prevención, contención y coordinación para hacer frente a la crisis sanitaria ocasionada por la pandemia COVID-19 en la Comunidad Autónoma de Aragón (BOA 21/08/2020).*

Enlace al Diario Oficial de Aragón

Se deroga por:

ORDEN SAN/885/2020, de 15 de septiembre, por la que se actualizan y refunden las medidas de prevención, contención y coordinación para hacer frente a la crisis sanitaria ocasionada por la pandemia COVID-19 en la Comunidad Autónoma de Aragón (BOA 19/09/2020).

Enlace al Diario Oficial de Aragón

***ORDEN SAN/841/2020, de 9 de septiembre** , por la que se modifica parcialmente la Orden SAN/474/2020, de 19 de junio, por la que se adoptan medidas de prevención, contención y coordinación para hacer frente a la crisis sanitaria ocasionada por la pandemia COVID-19 en la Comunidad Autónoma de Aragón (BOA 9/09/2020).*

Enlace al Diario Oficial de Aragón

Se deroga por:

ORDEN SAN/885/2020, de 15 de septiembre, por la que se actualizan y refunden las medidas de prevención, contención y coordinación para hacer frente a la crisis sanitaria ocasionada por la pandemia COVID-19 en la Comunidad Autónoma de Aragón (BOA 19/09/2020).

Enlace al Diario Oficial de Aragón

Se deroga por:

ORDEN SAN/885/2020, de 15 de septiembre, por la que se actualizan y refunden las medidas de prevención, contención y coordinación para hacer frente a la crisis sanitaria ocasionada por la pandemia COVID-19 en la Comunidad Autónoma de Aragón (BOA 19/09/2020).

Enlace al Diario Oficial de Aragón

ORDEN VMV/454/2020, de 12 de junio, por la que se adoptan diversas medidas en la transición hacia una nueva normalidad en el ámbito de los servicios de transporte público regular de viajeros por carretera en la Comunidad Autónoma de Aragón (BOA 15/06/2020).

Enlace al Diario Oficial de Aragón

DECRETO de 8 de junio de 2020, del Presidente del Gobierno de Aragón, por el que se establecen medidas en el ámbito territorial de la Comunidad Autónoma de Aragón correspondientes a la fase 3 del Plan para la transición hacia una nueva normalidad (BOA 8/06/2020).

Enlace al Diario Oficial de Aragón

ORDEN ECD/440/2020, de 6 de junio, por la que se dictan instrucciones en el ámbito del sistema educativo no universitario aragonés para el desarrollo de las actividades permitidas en la Fase 3 del Plan para la transición hacia una nueva normalidad (BOA 8/06/2020).

Enlace al Diario Oficial de Aragón

DECRETO-LEY 3/2020, de 3 de junio, del Gobierno de Aragón, por el que se autoriza la tramitación, por el procedimiento de concesión directa, de determinadas subvenciones para la financiación de proyectos de investigación sobre el SARS-COV-2 y la enfermedad COVID-19 (BOA 5/06/2020).

Enlace al Diario Oficial de Aragón

ORDEN SAN/413/2020, de 26 de mayo, por la que se establecen medidas de prevención aplicables a la actividad de trabajadores temporales agrarios en la campaña de recolección de la fruta en la Comunidad Autónoma de Aragón (BOA 28/05/2020).

Enlace al Diario Oficial de Aragón

Corrección (BOA 17/06/2020).

Enlace al Diario Oficial

ORDEN CDS/406/2020, de 25 de mayo, por la que se establecen nuevas medidas relativas al desconfinamiento gradual en los centros de servicios sociales especializados (BOA 25/05/2020).

Enlace al Diario Oficial de Aragón

Se prorroga su vigencia y se deja sin efecto parcialmente por:

***ORDEN CDS/473/2020, de 19 de junio** , por la que se adoptan nuevas medidas relativas a la apertura de centros de servicios sociales de naturaleza no residencial y se acuerda la prórroga de medidas (BOA 20/06/2020).*

Enlace al Diario Oficial de Aragón

ORDEN ICD/407/2020, de 25 de mayo, por la que se modifica el porcentaje de aforo máximo de los establecimientos de hostelería y restauración para consumo en el propio local, al amparo de lo dispuesto en la Orden SND/440/2020, de 23 de mayo, por la que se modifican diversas órdenes para una mejor gestión de la crisis sanitaria ocasionada por el COVID-19 (BOA 26/05/2020).

Enlace al Diario Oficial de Aragón

ORDEN AGM/400/2020, de 20 de mayo, por la que se autorizan medidas de control de poblaciones cinegéticas que generan graves riesgos y amenazas durante la vigencia del estado de alarma (BOA 22/05/2020).

Enlace al Diario Oficial de Aragón

Corrección (BOA 25/05/2020):

Enlace al Diario Oficial de Aragón

ORDEN SAN/373/2020, de 13 de mayo, por la que se establecen nuevas medidas relativas al desconfinamiento gradual en los centros de servicios sociales especializados (BOA 13/05/2020).

Enlace al Diario Oficial de Aragón

RESOLUCIÓN de 5 de mayo de 2020, por la que se modifica la Resolución de 25 de marzo de 2020, de la Dirección Gerencia del Servicio Aragonés de Salud, por la que se dictan instrucciones en aplicación de la Orden SND/#orden#/2020, de 15 de marzo, por la que se adoptan medidas en materia de recursos humanos y medios para la gestión de la situación de crisis sanitaria ocasionada por el COVID-19 (BOA 11/05/2020).

Enlace al Diario Oficial de Aragón

ORDEN de 8 de mayo de 2020, del Consejero de Vertebración del Territorio, Movilidad y Vivienda, por la que se planifica la transición hacia una nueva normalidad en el ámbito de los servicios de transporte público regular de viajeros de por carretera, en la Comunidad Autónoma de Aragón (BOA 9/05/2020).

Enlace al Diario Oficial de Aragón

ORDEN SAN/361/2020, de 4 de mayo, relativa al levantamiento gradual de medidas de confinamiento en los centros de servicios sociales especializados (BOA 4/05/2020).

Enlace al Diario Oficial de Aragón

RESOLUCIÓN de 22 de abril de 2020, del Director General de Tributos, por la que se habilita excepcionalmente la presentación de autoliquidaciones y documentación complementaria por medios electrónicos en los impuestos sobre Transmisiones Patrimoniales y Actos Jurídicos Documentados y sobre Sucesiones y Donaciones (BOA 30/04/2020).

Enlace al Diario Oficial de Aragón

DECRETO-LEY 2/2020, de 28 de abril, del Gobierno de Aragón, por el que se adoptan medidas adicionales para responder al impacto generado por el COVID-19 en la Comunidad Autónoma de Aragón (BOA 29/04/2020).

Enlace al Diario Oficial de Aragón

ORDEN AGM/329/2020, de 17 de abril, por la que se autorizan medidas de control de poblaciones cinegéticas que generan graves riesgos y amenazas durante la vigencia del estado de alarma (BOA 20/04/2020).

Enlace al Diario Oficial de Aragón

ORDEN SAN/330/2020, de 17 de abril, sobre medidas de prevención de contagio por coronavirus COVID-19 en el ámbito domiciliario (BOA 20/04/2020).

Enlace al Diario Oficial de Aragón

ORDEN HAP/324/2020, de 17 de abril, por la que se da publicidad al Acuerdo de 16 de abril de 2020, del Gobierno de Aragón, por el que se autoriza a los titulares de los Departamentos para acordar el levantamiento de la suspensión de cualesquiera procedimientos atinentes a proyectos declarados de interés general o interés autonómico que no comporten compromisos de gasto (BOA 20/04/2020).

Enlace al Diario Oficial de Aragón

ORDEN SAN/320/2020, de 15 de abril, relativa a la realización de pruebas de diagnóstico para la detección del COVID-19 por medios ajenos al Sistema Público de Salud en la Comunidad Autónoma de Aragón (BOA 16/04/2020).

Enlace al Diario Oficial de Aragón

Corrección (BOA 20/04/2020).
Enlace al Diario Oficial de Aragón

ORDEN HAP/316/2020, de 14 de abril, por la que se adoptan medidas relativas a la presentación y pago de determinados impuestos gestionados por la Comunidad Autónoma de Aragón motivadas por la vigencia del estado de alarma (BOA 16/04/2020).

Enlace al Diario Oficial de Aragón

Se modifica por:

***ORDEN HAP/364/2020, de 4 de mayo** , por la que se modifica la Orden HAP/364/2020, de 14 abril, por la que se adoptan medidas relativas a la presentación y pago de determinados impuestos gestionados por la Comunidad Autónoma de Aragón motivadas por la vigencia del estado de alarma, en relación con el ingreso de la tasa fiscal que grava las máquinas recreativas (BOA 11/05/2020).*
Enlace al Diario Oficial de Aragón

Se deroga por:

***ORDEN HAP/620/2020, de 16 de julio** , por la que se amplían los plazos para la presentación y el pago de determinados tributos cedidos en la Comunidad Autónoma de Aragón (BOA 22/07/2020).*
Enlace al Diario Oficial de Aragón

***RESOLUCIÓN de 15 de mayo de 2020, del Director General de Tributos** , por la que se amplían los plazos previstos en la Orden HAP/316/2020, de 14 de abril, por la que se adoptan medidas relativas a la presentación y pago de determinados impuestos gestionados por la Comunidad Autónoma de Aragón motivadas por la vigencia del estado de alarma (BOA 21/05/2020).*
Enlace al Diario Oficial de Aragón

***RESOLUCIÓN de 10 de junio de 2020, del Director General de Tributos** , por la que se amplían nuevamente los plazos previstos en la Orden HAP/316/2020, de 14 de abril, por la que se adoptan medidas relativas a la presentación y pago de determinados impuestos gestionados por la Comunidad Autónoma de Aragón motivadas por la vigencia del estado de alarma (BOA 17/06/2020).*
Enlace al Diario Oficial

***ORDEN HAP/620/2020, de 16 de julio**, por la que se amplían los plazos para la presentación y el pago de determinados tributos cedidos en la Comunidad Autónoma de Aragón (BOA 22/07/2020).*

Enlace al Diario Oficial de Aragón

RESOLUCIÓN de 1 de abril de 2020, del Director General de Tributos, por la que se adoptan medidas adicionales a las de la Orden HAP/235/2020, de 13 de marzo, por la que se adoptan medidas temporales y excepcionales relativas a la presentación y pago de determinados impuestos gestionados por la Comunidad Autónoma de Aragón (BOA 8/04/2020).

Enlace al Diario Oficial de Aragón

ORDEN SAN/298/2020, de 7 de abril, por la que se adoptan medidas relacionadas con la obtención de información de las entidades de acción social titulares de centros sociales de carácter residencial, para la gestión de la situación de crisis sanitaria ocasionada por el COVID-19 (BOA 8/04/2020).

Enlace al Diario Oficial de Aragón

Se prorroga su vigencia por:

***ORDEN CDS/473/2020, de 19 de junio** , por la que se adoptan nuevas medidas relativas a la apertura de centros de servicios sociales de naturaleza no residencial y se acuerda la prórroga de medidas (BOA 20/06/2020).*

Enlace al Diario Oficial de Aragón

RESOLUCIÓN de 2 de abril de 2020, del Director Gerente del Servicio Aragonés de Salud, relativa a la organización y funcionamiento de los centros dependientes del Servicio Aragonés de Salud los días 9 y 10 de abril, festividades de Jueves Santo y Viernes Santo (BOA 7/04/2020).

Enlace al Diario Oficial de Aragón

ORDEN EPE/291/2020, de 3 de abril, por la que se da publicidad a la Nota Aclaratoria del Departamento de Economía, Planificación y Empleo del Gobierno de Aragón para el sector industrial de Aragón sobre la aplicación del Real Decreto-ley 10/2020, de 29 de marzo (BOA 6/04/2020).

Enlace al Diario Oficial de Aragón

ORDEN SAN/284/2020, de 2 de abril, sobre carácter de servicios no esenciales de determinados centros, servicios y establecimientos sanitarios (BOA 3/04/2020).

Enlace al Diario Oficial de Aragón

ORDEN HAP/279/2020, de 1 de abril, por la que se da publicidad al Acuerdo de 1 de abril de 2020, del Gobierno de Aragón, por el que levanta la suspensión de determinados procedimientos administrativos en aplicación del artículo 7.4 del Decreto-Ley 1/2020, de 25 de marzo, del Gobierno de Aragón, por el que se adoptan medidas urgentes para responder al impacto generado por el COVID-19 en la Comunidad Autónoma de Aragón (BOA 3/04/2020).

Enlace al Diario Oficial de Aragón

ANUNCIO del Instituto Aragonés del Agua, por el que se da publicidad a la suspensión temporal de períodos de pago en voluntaria de liquidaciones provisionales emitidas del impuesto sobre la contaminación de las aguas por razón de la declaración de estado de alarma (BOA 27/03/2020).

Enlace al Diario Oficial de Aragón

ORDEN de 26 de marzo de 2020, del Consejero de Vertebración del Territorio, Movilidad y Vivienda, por la que se acuerda la gratuidad para colectivos laborales esenciales en determinados servicios de transporte público de viajeros por carretera en la Comunidad Autónoma de Aragón por la situación y evolución del COVID-19 (BOA 27/03/2020).

Enlace al Diario Oficial de Aragón

ORDEN de 27 de marzo de 2020, de la Consejera de Economía, Planificación y Empleo, por la que se acuerda la ampliación del plazo máximo de resolución y notificación del procedimiento de suspensión de contratos y reducción de jornada por causa de fuerza mayor que tengan su causa directa en pérdidas de actividad como consecuencia del COVID-19, incluida la declaración del estado de alarma, tramitados por la Dirección General de Trabajo, Autónomos y Economía Social (BOA 27/03/2020).

Enlace al Diario Oficial de Aragón

RESOLUCIÓN de 16 de marzo de 2020, del Director Gerente del Instituto Aragonés de Empleo, por la que se adoptan medidas de carácter excepcional en la prestación de la atención a los usuarios de los servicios del Instituto Aragonés de Empleo en relación con el COVID-19 (BOA 27/03/2020).

Enlace Boletín Oficial de Aragón

RESOLUCIÓN de 17 de marzo de 2020, del Director Gerente del Instituto Aragonés de Empleo, por las que se establecen instrucciones para los centros colaboradores que imparten acciones de Formación Profesional para el Empleo en el ámbito laboral, así como para la realización de prácticas no laborales derivadas de las mismas, derivadas de las medidas adoptadas en relación al COVID-19 (BOA 27/03/2020).

Enlace Boletín Oficial de Aragón

RESOLUCIÓN de 25 de marzo de 2020, de la Dirección Gerencia del Servicio Aragonés de Salud, por la que se dictan instrucciones en aplicación de la Orden SND/232/2020, de 15 de marzo, por la que se adoptan medidas en materia de recursos humanos y medios para la gestión de la situación de crisis sanitaria ocasionada por el COVID-19 (BOA 27/03/2020).

Enlace Boletín Oficial de Aragón

Se modifica por:

***RESOLUCIÓN de 16 de abril de 2020** , mediante la que se modifica la Resolución de 25 de marzo, de 2020, de la Dirección Gerencia del Servicio Aragonés de Salud, por la que se dictan instrucciones en aplicación de la Orden SND/232/2020, de 15 de marzo, por la que se adoptan medidas en materia de recursos humanos y medios para la gestión de la situación de crisis sanitaria ocasionada por el COVID-19 (BOA 24/04/2020).*

Enlace al Diario Oficial de Aragón

DECRETO-LEY 1/2020, de 25 de marzo, del Gobierno de Aragón, por el que se adoptan medidas urgentes para responder al impacto generado por el COVID-19 en la Comunidad Autónoma de Aragón (BOA 25/03/20).

Enlace Boletín Oficial de Aragón

RESOLUCIÓN de 25 de marzo, de 2020, de la Directora General de Turismo, en relación a la ejecución de lo dispuesto en la Orden SND/257/2020, de 19 de marzo, por la que se declara la suspensión de apertura al público de establecimientos de alojamiento turístico y en la Orden TMA/277/2020, de 23 de marzo, por la que se declaran servicios esenciales a determinados alojamientos turísticos y se adoptan disposiciones complementarias (BOA 25/03/20).

Enlace Boletín Oficial de Aragón

ORDEN de 21 de marzo de 2020, de la Consejera de Sanidad, sobre medidas relativas a residencias de personas mayores y centros sociosanitarios, con motivo de la situación de crisis sanitaria provocada por el COVID-19 (BOA 21/03/20).

Enlace Boletín Oficial de Aragón

ORDEN HAP/235/2020, de 13 de marzo, por la que se adoptan medidas temporales y excepcionales relativas a la presentación y pago de determinados impuestos gestionados por la Comunidad Autónoma de Aragón (BOA 20/03/20).

Enlace Boletín Oficial de Aragón

Se prorroga su vigencia por:

***ORDEN CDS/473/2020, de 19 de junio** , por la que se adoptan nuevas medidas relativas a la apertura de centros de servicios sociales de naturaleza no residencial y se acuerda la prórroga de medidas (BOA 20/06/2020).*

Enlace al Diario Oficial de Aragón

ORDEN de 18 de marzo de 2020, del Consejero de Vertebración del Territorio, Movilidad y Vivienda, por la que se adoptan nuevas medidas en materia de transporte público de viajeros por carretera en la Comunidad Autónoma de Aragón por la situación y evolución del COVID-19 (BOA 19/03/2020).

Enlace Boletín Oficial de Aragón

ORDEN de 16 de marzo de 2020, del Consejero de Vertebración del Territorio, Movilidad y Vivienda, por la que se adoptan medidas en materia de transporte público de viajeros por carretera en la Comunidad Autónoma de Aragón por la situación y evolución del COVID-19 (BOA 16/03/20).

Enlace Boletín Oficial de Aragón

ORDEN de 14 de marzo de 2020, de la Consejera de Sanidad, por la que se adoptan medidas preventivas adicionales de salud pública en la Comunidad Autónoma de Aragón por la situación y evolución del COVID-19 (BOA 14/03/20).

Enlace Boletín Oficial de Aragón

ORDEN SAN/207/2020, de 13 de marzo, de la Consejera de Sanidad, por la que se adoptan medidas preventivas y recomendaciones de salud pública en la Comunidad Autónoma de Aragón por la situación y evolución del COVID-19 (BOA 13/03/20).

Enlace Boletín Oficial de Aragón

COMUNIDAD AUTÓNOMA DEL PRINCIPADO DE ASTURIAS

RESOLUCIÓN de 23 de septiembre de 2020, de la Consejería de Salud, por la que se establecen Medidas urgentes de prevención, contención y coordinación en los concejos de Langreo, Laviana y San Martín del Rey Aurelio, como consecuencia de la evolución de la situación epidemiológica derivada del COVID-19 (BOPA 23/09/2020).

https://sedemovil.asturias.es/bopa/2020/09/23/20200923Su1.pdf

Resolución de 1 de septiembre de 2020, de la Dirección Gerencia del Servicio de Salud del Principado de Asturias, por la que se define el procedimiento para la solicitud y gestión de peticiones para la realización de pruebas PCR para el diagnóstico de la COVID-19 (SARS-CoV-2) a personal ajeno al Servicio de Salud del Principado de Asturias en el marco de protocolos dirigidos a la prevención y contención de la propagación de la enfermedad.**[Cód. 2020-07143]** (BOPA 11/09/2020)

https://sedemovil.asturias.es/bopa/2020/09/11/2020-07143.pdf

RESOLUCIÓN de 7 de septiembre de 2020, de la Consejería de Administración Autonómica, Medio Ambiente y Cambio Climático, por la que se dictan instrucciones de carácter organizativo en materia de empleo público para la prevención del COVID-19 mientras persista la declaración de crisis sanitaria establecida en el artículo 2.3 del Real Decreto-ley 21/2020, de 9 de junio (BOPA 9/09/2020).

https://sede.asturias.es/bopa/2020/09/09/2020-07219.pdf

RESOLUCIÓN de 14 de julio de 2020, de la Consejería de salud, por la que se adoptan medidas urgentes de prevención, contención y coordinación necesarias para hacer frente a la crisis sanitaria ocasionada por el CoViD-19 (BOPA 14/07/2020).

https://sedemovil.asturias.es/bopa/2020/07/14/20200714Su1.pdf

RESOLUCIÓN de 3 de julio de 2020, de la Consejería de salud, por la que se establecen medidas urgentes en materia de eventos y actividades multitudinarias, necesarias para hacer frente a la crisis sanitaria ocasionada por la CoViD-19 (BOPA 3/07/2020).

https://sede.asturias.es/bopa/2020/07/03/20200703Su1.pdf

RESOLUCIÓN de 24 de junio de 2020, de la Consejería de Presidencia, por la que se establece el protocolo para la organización de actividades de tiempo libre en el Principado de Asturias tras la expiración de la vigencia del estado de alarma (BOPA 1/07/2020).

https://sede.asturias.es/bopa/2020/07/01/2020-04992.pdf

RESOLUCIÓN de 19 de junio de 2020, de la Consejería de Presidencia, por la que se dictan instrucciones de carácter organizativo en materia de empleo público para la prevención de la CoViD-19 (BOPA 19/06/2020).

https://sedemovil.asturias.es/bopa/2020/06/19/20200619Su1.pdf

Corrección (BOPA 19/06/2020).
https://sede.asturias.es/bopa/2020/06/19/20200619Su3.pdf

RESOLUCIÓN de 19 de junio de 2020, de la Consejería de Salud, por la que se establecen medidas urgentes de prevención, contención y coordinación necesarias para hacer frente a la crisis sanitaria ocasionada por la CoViD-19 tras la expiración de la vigencia del estado de alarma (BOPA 19/06/2020).

https://sedemovil.asturias.es/bopa/2020/06/19/20200619Su2.pdf

Se modifica por:

***RESOLUCIÓN de 14 de julio de 2020, de la Consejería de salud** , por la que se adoptan medidas urgentes de prevención, contención y coordinación necesarias para hacer frente a la crisis sanitaria ocasionada por el CoViD-19 (BOPA 14/07/2020).*
https://sedemovil.asturias.es/bopa/2020/07/14/20200714Su1.pdf

***RESOLUCIÓN de 23 de julio de 2020, de la Consejería de Salud** , de segunda modificación de las medidas urgentes de prevención, contención y coordinación necesarias para hacer frente a la crisis sanitaria ocasionada por el COVID-19 (BOPA 24/07/2020).*
https://sede.asturias.es/bopa/2020/07/24/20200724Su1.pdf

***RESOLUCIÓN de 29 de julio de 2020, de la Consejería de salud** , de tercera modificación de las medidas urgentes de prevención, contención y coordinación necesarias para hacer frente a la crisis sanitaria ocasionada por el CoViD-19 (BOPA 29/07/2020).*
https://sedemovil.asturias.es/bopa/2020/07/29/20200729Su1.pdf

***RESOLUCIÓN de 18 de agosto de 2020, de la Consejería de Salud** , de cuarta modificación de las medidas urgentes de prevención, contención y coordinación necesarias para hacer frente a la crisis sanitaria ocasionada por la COVID-19 (BOPA 18/08/2020).*
https://sede.asturias.es/bopa/2020/08/18/20200818Su2.pdf

RESOLUCIÓN de 10 de junio de 2020, de la Consejería de Educación, por la que se dispone la adopción de medidas adicionales en materia educativa en la Fase III del Plan de Desescalada (BOPA 15/06/2020).

https://sede.asturias.es/bopa/2020/06/15/2020-04295.pdf

DECRETO 5/2020, de 8 de junio, del Presidente del Principado, de modulación en el ámbito territorial del Principado de Asturias, de determinadas restricciones establecidas tras la declaración del estado de alarma en aplicación de la fase 3 del Plan para la transición hacia una nueva normalidad (BOPA 9/06/2020).

https://sede.asturias.es/bopa/2020/06/09/2020-04075.pdf

RESOLUCIÓN de 25 de mayo de 2020, de la Consejería de Educación, por la que se dispone la reanudación parcial de la actividad lectiva presencial y las condiciones para su desarrollo (BOPA 28/05/2020).

https://sede.asturias.es/bopa/2020/05/28/2020-03600.pdf

RESOLUCIÓN de 27 de mayo de 2020, de la Consejería de Derechos Sociales y Bienestar, por la que se establecen los requisitos y condiciones para la realización de visitas en las viviendas tuteladas, centros residenciales de personas con discapacidad y centros residenciales para personas mayores, así como la realización de paseos (BOPA 28/05/2020).

https://sede.asturias.es/bopa/2020/05/28/2020-03619.pdf

RESOLUCIÓN de 27 de mayo de 2020, de la Presidencia del Principado de Asturias, por la que se declara luto oficial en el territorio del Principado de Asturias con motivo de los fallecimientos ocasionados por la COVID-19 (BOPA 27/05/2020).

https://sede.asturias.es/bopa/2020/05/27/20200527Su1.pdf

ACUERDO de 25 de mayo de 2020, del Consejo de Gobierno, para la modificación del porcentaje de aforo en establecimientos de hostelería y restauración para consumo en el local previsto en el apartado 1 del artículo 18 de la orden SND/414/2020, de 16 de mayo, para la flexibilización de determinadas restricciones de ámbito nacional establecidas tras la declaración del estado de alarma en aplicación de la fase 2 del Plan para la transición hacia una nueva normalidad, salvo los locales de discotecas y bares de ocio nocturno, de manera que quede fijado en el cincuenta por ciento (BOPA 26/05/2020).

https://sede.asturias.es/bopa/2020/05/25/20200525Su1.pdf

RESOLUCIÓN de 21 de mayo de 2020, de la Consejería de Derechos Sociales y Bienestar, para la ordenación del proceso de transición hacia la nueva normalidad de los servicios sociales del Principado de Asturias (BOPA 22/05/2020).

https://sede.asturias.es/bopa/2020/05/22/2020-03504.pdf

DECRETO 16/2020, de 14 de mayo, por el que se aprueban las normas especiales reguladoras para la concesión directa de ayudas urgentes a las personas trabajadoras por cuenta propia o autónomas pertenecientes al sector cultural del Principado de Asturias, cuya actividad profesional no se ha podido desarrollar como consecuencia de la aplicación de las medidas contempladas en el Real Decreto 463/2020, de 14 de marzo, por el que se declara el estado de alarma para la gestión de la situación de crisis sanitaria ocasionada por el COVID-19 (BOPA 15/05/2020).

https://sede.asturias.es/bopa/2020/05/15/2020-03327.pdf

Se modifica por:

***DECRETO 21/2020, de 19 de junio** , de primera modificación del Decreto 16/2020, de 14 de mayo, por el que se aprueban las normas especiales reguladoras para la concesión directa de ayudas urgentes a las personas trabajadoras por cuenta propia o autónomas pertenecientes al sector cultural del Principado de Asturias, cuya actividad profesional no se ha podido desarrollar como consecuencia de la aplicación de las medidas contempladas en el Real Decreto 463/2020, de 14 de marzo, por el que se declara el estado de alarma para la gestión de la situación de crisis sanitaria ocasionada por el COVID-19 (BOPA 23/06/2020).*

https://sede.asturias.es/bopa/2020/06/23/2020-04687.pdf

RESOLUCIÓN de 12 de mayo de 2020, de la Consejería de Presidencia, por la que se aprueban las Instrucciones de medidas preventivas y organizativas con motivo de la reincorporación del personal de la Administración del Principado de Asturias, sus organismos y entes públicos (BOPA 13/05/2020).

https://sede.asturias.es/bopa/2020/05/13/2020-03269.pdf

RESOLUCIÓN de 5 de mayo de 2020, de la Consejería de salud, por la que se establecen medidas excepcionales para el refuerzo del sistema nacional de salud en relación con la gestión de la crisis sanitaria ocasionada por el CoViD-19 (BOPA 5/05/2020).

https://sede.asturias.es/bopa/2020/05/05/20200505Su1.pdf

RESOLUCIÓN de 15 de abril de 2020, de la Consejería de salud, por la que se adoptan medidas excepcionales para el refuerzo del sistema nacional de salud en relación con la gestión de la crisis sanitaria ocasionada por el CoViD-19 (BOPA 15/04/2020).

https://sedemovil.asturias.es/bopa/2020/04/15/20200415Su1.pdf

RESOLUCIÓN de 14 de abril de 2020, de la Consejería de Presidencia, por la que se adapta la prestación del servicio público de justicia al Real Decreto 487/2020, de 10 de abril, en la Administración de Justicia de la Comunidad Autónoma del Principado de Asturias (BOPA 15/04/2020).

https://sede.asturias.es/bopa/2020/04/15/2020-02936.pdf

ACUERDO de 8 de abril de 2020, del Consejo de Gobierno, por el que se habilita a la Consejería de Hacienda, previa comunicación al órgano gestor y sin perjuicio de las competencias que corresponden al Consejo de Gobierno, a iniciar la tramitación de modificaciones presupuestarias en relación con cualesquiera créditos de los Presupuestos Generales del Principado de Asturias para 2020 y en el marco de las necesidades relacionadas con la alerta sanitaria del COVID-19 (BOPA 14/04/2020).

https://sede.asturias.es/bopa/2020/04/14/2020-02912.pdf

DECRETO 11/2020, de 8 de abril, por el que se regulan aplazamientos y fraccionamientos excepcionales de deudas tributarias para paliar el impacto de la crisis sanitaria ocasionada por el CoVID-19 sobre trabajadores autónomos, pymes y microempresas (BOPA 8/04/2020).

https://sede.asturias.es/bopa/2020/04/08/20200408Su1.pdf

DECRETO 12/2020, de 8 de abril, por el que se aprueban las normas especiales reguladoras para la concesión directa de ayudas urgentes a las personas trabajadoras por cuenta propia o autónomas del Principado de Asturias, cuyas actividades queden suspendidas en virtud de lo previsto en el real Decreto 463/2020, de 14 de marzo, por el que se declara el estado de alarma para la gestión de la situación de crisis sanitaria ocasionada por el CoVID-19 (BOPA 8/04/2020).

https://sede.asturias.es/bopa/2020/04/08/20200408Su2.pdf

DECRETO 10/2020, de 3 de abril, por el que se centraliza la adquisición de material necesario para paliar la crisis sanitaria ocasionada por el CoVID-19 en el Servicio de Salud del Principado de Asturias (BOA 3/04/2020).

https://sedemovil.asturias.es/bopa/2020/04/03/20200403Su1.pdf

RESOLUCIÓN de 30 de marzo de 2020, de la Consejería de Industria, Empleo y Promoción Económica, por la que se acuerda la ampliación del plazo máximo de resolución y notificación del procedimiento de suspensión de contratos y reducción de jornada por causa de fuerza mayor que tengan su causa directa en pérdidas de actividad como consecuencia del COVID-19, incluida la declaración del estado de alarma, tramitados por la Dirección General de Empleo y Formación (BOPA 30/03/2020).

https://sedemovil.asturias.es/bopa/2020/03/30/20200330Su1.pdf

DECRETO 9/2020, de 23 de marzo, por el que se suspenden los términos y se interrumpen los plazos en los procedimientos tributarios gestionados por el Principado de Asturias durante el estado de alarma declarado por el Real Decreto 463/2020, de 14 de marzo, por el que se declara el estado de alarma para la gestión de la situación de crisis sanitaria ocasionada por el COVID-19 (BOPA 24/03/2020).

https://sede.asturias.es/bopa/2020/03/24/2020-02796.pdf

ACUERDO de 23 de marzo de 2020, del Consejo de Gobierno, por el que se adoptan medidas urgentes de coordinación, apoyo y fomento de los servicios sociales de atención domiciliaria y de alojamiento alternativo temporal para transeúntes durante el tiempo de vigencia del estado de alarma y se autoriza el gasto y la concesión directa de subvenciones a las Entidades Locales para las prestaciones sociales básicas (BOPA 24/03/2020).

https://sede.asturias.es/bopa/2020/03/24/2020-02797.pdf

RESOLUCIÓN de 17 de marzo de 2020, de la Consejería de Desarrollo Rural, Agroganadería y Pesca, por la que se adoptan medidas en relación con la extracción del percebe y el marisqueo a pie en general. (BOPA 23/03/2020)

https://sede.asturias.es/bopa/2020/03/23/2020-02753.pdf

Se modifica por:

***RESOLUCIÓN de 6 de mayo de 2020, de la Consejería de Desarrollo Rural, Agroganadería y Pesca** , por la que se procede a la reapertura de la actividad del marisqueo a pie (BOPA 11/05/2020).*

https://sede.asturias.es/bopa/2020/05/11/2020-03203.pdf

RESOLUCIÓN de 13 de marzo de 2020, de la Dirección Gerencia del servicio de salud del Principado de Asturias, por la que se dictan instrucciones sobre jornada, vacaciones, permisos, licencias y excedencias durante la situación de pandemia del coronavirus (Covid-19) (BOPA 20/03/2020).

https://sedemovil.asturias.es/bopa/2020/03/20/2020-02750.pdf

RESOLUCIÓN de 18 de marzo de 2020, de la Dirección Gerencia del servicio de salud del Principado de Asturias, por la que se establecen criterios para la adopción de medidas organizativas de la prestación de servicios del personal estatuario de los centros asistenciales del servicio de salud del Principado de Asturias durante la vigencia del estado de alarma, así como el número de efectivos necesarios para garantizar el funcionamiento de tales servicios (BOPA 20/03/2020).

https://sede.asturias.es/bopa/2020/03/20/2020-02769.pdf

RESOLUCIÓN 18 de marzo de 2020, de la Consejería de Derechos Sociales y Bienestar, por la que se autoriza el cierre de los Puntos de Encuentro Familiar del Principado de Asturias (BOPA 19/03/2020)

https://sede.asturias.es/bopa/2020/03/19/2020-02761.pdf

RESOLUCIÓN de 18 de marzo de 2020, de la Consejería de Derechos Sociales y Bienestar, por la que se rectifica el anexo I de la Resolución de 16 de marzo de 2020, de la Consejería de Derechos Sociales y Bienestar, por el que se regula la prestación de servicios de los empleados públicos en la Consejería de Derechos Sociales y Bienestar, y del organismo autónomo Establecimientos Residenciales para Ancianos de Asturias (ERA) durante la vigencia del estado de alarma(BOPA 19/03/2020)

https://sede.asturias.es/bopa/2020/03/19/2020-02757.pdf

RESOLUCIÓN de 16 de marzo de 2020, del Consejero de Infraestructuras, Medio Ambiente y Cambio Climático, por la que se regula la prestación de servicios de los empleados públicos de la Consejería de Infraestructuras, Medio Ambiente y Cambio Climático y sus organismos dependientes durante la vigencia del estado de alarma, así como el número de efectivos necesarios para garantizar el funcionamiento de tales servicios (BOPA 16/03/2020).

https://sede.asturias.es/bopa/2020/03/16/20200316Su1.pdf

RESOLUCIÓN de 16 de marzo de 2020, de la Consejera de Presidencia por la que se establecen los servicios esenciales y se regula la prestación presencial de servicios de empleados públicos en la Consejería de Presidencia y sus organismos dependientes, así como el número de efectivos necesarios para garantizar el funcionamiento de tales servicios durante la vigencia del estado de alarma (BOPA 16/03/2020).

https://sede.asturias.es/bopa/2020/03/16/20200316Su2.pdf

Se modifica por:

***RESOLUCIÓN de 29 de abril de 2020, de la Consejería de Presidencia** , por la que se modifica la Resolución de 16 de marzo de 2020 por la que se establecen los servicios esenciales y se regula la prestación presencial de servicios de empleados públicos en la Consejería de Presidencia y sus organismos dependientes, así como el número de efectivos necesarios para garantizar el funcionamiento de tales servicios durante la vigencia del estado de alarma (BOPA 4/05/2020).*

https://sede.asturias.es/bopa/2020/05/04/2020-03116.pdf

RESOLUCIÓN de 16 de marzo de 2020, de la Consejera de Presidencia, por la que se determinan los servicios esenciales en la Administración de Justicia de la Comunidad Autónoma del Principado de Asturias (BOPA 16/03/2020).

https://sede.asturias.es/bopa/2020/03/16/20200316Su3.pdf

Rectificada por:

***RESOLUCIÓN de 18 de marzo de 2020**, de la Consejería de Presidencia, por la que se rectifica la Resolución de 16 de marzo de 2020, de la Consejera de Presidencia, por la que se determinan los servicios esenciales en la Administración de Justicia de la Comunidad Autónoma del Principado de Asturias (BOPA 20/03/2020).*

https://sede.asturias.es/bopa/2020/03/20/2020-02768.pdf

RESOLUCIÓN de 16 de marzo de 2020, de la Consejera de Hacienda, por la que se regula la prestación de servicios de los empleados públicos de la Consejería de Hacienda durante la vigencia del estado de alarma definido por el Decreto 463/2020(BOPA 16/03/2020).

https://sede.asturias.es/bopa/2020/03/16/20200316Su4.pdf

RESOLUCIÓN de 16 de marzo de 2020, de la Consejería de Industria, Empleo y Promoción Económica, por la que se regula la prestación de servicios de los empleados públicos de la Consejería de Industria, Empleo y Promoción Económica durante la vigencia del estado de alarma (BOPA 16/03/2020).

https://sede.asturias.es/bopa/2020/03/16/20200316Su5.pdf

RESOLUCIÓN de 16 de marzo de 2020, de la Consejera de Educación, por la que se regula la prestación de los servicios de los empleados y empleadas públicas y del número de efectivos presenciales para garantizar los servicios públicos esenciales de la Consejería de educación durante la vigencia del estado de alarma (BOPA 16/03/2020).

https://sede.asturias.es/bopa/2020/03/16/20200316Su6.pdf

RESOLUCIÓN de la Dirección Gerencia del SESPA, de 16 de marzo de 2020, por la que se procede a la reorganización del personal de los servicios centrales del SESPA y se garantiza el personal necesario para la cobertura de los servicios que requieran de presencia física, mientras esté vigente la declaración del estado de alarma (BOPA 16/03/2020).

https://sede.asturias.es/bopa/2020/03/16/20200316Su8.pdf

RESOLUCIÓN de 16 de marzo de 2020, de la Consejería de Derechos Sociales y Bienestar, por regula la prestación de servicios de los empleados públicos en la Consejería de Derechos Sociales y Bienestar, y del organismo autónomo Establecimientos Residenciales para Ancianos de Asturias (ERA) durante la vigencia del estado de alarma (BOPA 16/03/2020).

https://sede.asturias.es/bopa/2020/03/16/20200316Su9.pdf

RESOLUCIÓN de 16 de marzo de 2020, de la Consejería de Desarrollo Rural, Agroganadería y Pesca, por la que se determinan los servicios esenciales y se regula la prestación de los servicios públicos dependientes de esta Consejería. (BOPA 16/03/2020).

https://sede.asturias.es/bopa/2020/03/16/20200316Su10.pdf

RESOLUCIÓN de 16 de marzo de 2020, de la Consejería de Cultura, Política Llingüística y Turismo, por la que se regula la prestación de servicios de los empleados públicos en la Consejería de Cultura, Política Llingüística y Turismo, durante la vigencia del estado de alarma (BOPA 16/03/2020).

https://sede.asturias.es/bopa/2020/03/16/20200316Su11.pdf

RESOLUCIÓN de 16 de marzo de 2020, del Consejero de Ciencia, Innovación y Universidad, por la que se regula la prestación de servicios de los empleados públicos en la Consejería de Ciencia, Innovación y Universidad durante la vigencia del estado de alarma (BOPA 16/03/2020).

https://sede.asturias.es/bopa/2020/03/16/20200316Su12.pdf

RESOLUCIÓN de 11 de marzo de 2020, de la Dirección Gerencia del Servicio de Salud del Principado de Asturias, por la que se adoptan medidas extraordinarias con referencia a la cobertura temporal de plazas en este Servicio de Salud (BOPA 16/03/2020).

https://sedemovil.asturias.es/bopa/2020/03/16/2020-02668.pdf

RESOLUCIÓN de 13 de marzo de 2020, de la Consejería de Salud por la que se adoptan medidas en materia de salud pública en relación con los Centros de Día, Centros de Día de Atención Integral Diurna, Centros de a Apoyo a la Integración, Unidades de Atención Infantil Temprana, ETOF y todos los programas de terapia e EITAF (BOPA 13/03/2020).

https://sede.asturias.es/bopa/2020/03/13/20200313Su1.pdf

RESOLUCIÓN de 13 de marzo de 2020, de la Consejería de Salud, por la que se adoptan medidas en materia de salud pública en relación con centros culturales, deportivos del Principado de Asturias (BOPA 13/03/2020).

https://sede.asturias.es/bopa/2020/03/13/20200313Su2.pdf

RESOLUCIÓN de 13 de marzo de 2020, de la Consejería de Salud, por la que se adoptan medidas en materia de salud pública en relación con la capacidad asistencial de centros sanitarios y sociosanitarios (BOPA 13/03/2020).

https://sede.asturias.es/bopa/2020/03/13/20200313Su3.pdf

RESOLUCIÓN de 13 de marzo de 2020, de la Consejería de Salud, por la que se adoptan medidas en materia de salud pública en relación con espectáculos públicos, actividades recreativas, establecimientos, locales e instalaciones del Principado de Asturias (BOPA 13/03/2020).

https://sede.asturias.es/bopa/2020/03/13/20200313Su4.pdf

RESOLUCIÓN de 12 de marzo de 2020, de la Consejería de Salud, por la que se adoptan medidas en materia de salud pública en relación con la actividad presencial (BOPA 13/03/2020).

https://sede.asturias.es/bopa/2020/03/13/2020-02686.pdf

ACUERDO de 12 de marzo de 2020, del Consejo de Gobierno, sobre medidas preventivas y recomendaciones relacionadas con la infección del SARS CoV-2 (COVID-19) (BOPA 13/03/2020).

https://sedemovil.asturias.es/bopa/2020/03/13/2020-02687.pdf

RESOLUCIÓN de 11 de marzo de 2020, de la Consejería de Salud, por la que se adoptan medidas en materia de salud pública en relación con los centros sociales de personas mayores del Principado de Asturias (BOPA 12/03/2020).

https://sede.asturias.es/bopa/2020/03/12/2020-02632.pdf

RESOLUCIÓN de 10 de marzo de 2020, de la Consejería de Salud, por la que se adoptan medidas en materia de salud pública en relación con eventos deportivos (BOPA 11/03/2020).

https://sede.asturias.es/bopa/2020/03/11/2020-02594.pdf

COMUNIDAD AUTÓNOMA DE LAS ILLES BALEARS

ACUERDO del Consejo de Gobierno de 14 de septiembre de 2020 por el que se concretan las medidas de carácter organizativo y de prestación de servicios públicos en el ámbito de los servicios generales de la Administración de la Comunidad Autónoma y del sector público instrumental, para reducir la presencia de los empleados públicos en el puesto de trabajo (BOIB 17/09/2020)

http://www.caib.es/eboibfront/pdf/es/2020/161/1067707
Corrección (BOIB 22/09/2020).
http://www.caib.es/eboibfront/pdf/es/2020/164/1068022

RESOLUCIÓN de la consejera de Salud y Consumo de 15 de septiembre de 2020 por la que se adoptan medidas temporales y excepcionales por razón de salud pública para la contención de la COVID-19 en zonas urbanas perimetralmente delimitadas comprendidas dentro de la zona básica de salud de Arquitecto Bennàzar en el municipio de Palma (BOIB 16/09/2020).

http://www.caib.es/eboibfront/pdf/es/2020/160/1067676

Se modifica por:

RESOLUCIÓN de la consejera de Salud y Consumo de 25 de septiembre de 2020 *por la que se modifican puntualmente las medidas temporales y excepcionales por razón de salud pública para la contención de la COVID-19 en zonas urbanas perimetralmente delimitadas comprendidas dentro de la zona básica de salud de Arquitecto Bennàzar en el municipio de Palma, de la zona básica de salud de Sant Antoni de Portmany y de las zonas básicas de salud el Eixample y Es Viver en el municipio de Eivissa, establecidas mediante sendas resoluciones de la consejera de Salud y Consumo de 15 de septiembre de 2020 (BOIB 26/09/2020).*

http://www.caib.es/eboibfront/pdf/es/2020/166/1068507

RESOLUCIÓN de la consejera de Salud y Consumo de 15 de septiembre de 2020 por la que se adoptan medidas temporales y excepcionales por razón de salud pública para la contención de la COVID-19 en zonas urbanas perimetralmente delimitadas comprendidas dentro de la zona básica de salud de Sant Antoni de Portmany (BOIB 16/09/2020).

http://www.caib.es/eboibfront/pdf/es/2020/160/1067694

Se modifica por:

RESOLUCIÓN de la consejera de Salud y Consumo de 25 de septiembre de 2020 *por la que se modifican puntualmente las medidas temporales y excepcionales por razón de salud pública para la contención de la COVID-19 en zonas urbanas perimetralmente delimitadas comprendidas dentro de la zona básica de salud de Arquitecto Bennàzar en el municipio de Palma, de la zona básica de salud de Sant Antoni de Portmany y de las zonas básicas de salud el Eixample y Es Viver en el municipio de Eivissa, establecidas mediante sendas resoluciones de la consejera de Salud y Consumo de 15 de septiembre de 2020 (BOIB 26/09/2020).*

http://www.caib.es/eboibfront/pdf/es/2020/166/1068507

RESOLUCIÓN de la consejera de Salud y Consumo de 15 de septiembre de 2020 por la que se adoptan medidas temporales y excepcionales por razón de salud pública para la contención de la COVID-19 en zonas urbanas perimetralmente delimitadas comprendidas dentro de las zonas básicas de salud del Eixample y Es Viver en el municipio de Eivissa (BOIB 16/09/2020).

http://www.caib.es/eboibfront/pdf/es/2020/160/1067697

Se modifica por:

RESOLUCIÓN de la consejera de Salud y Consumo de 25 de septiembre de 2020 *por la que se modifican puntualmente las medidas temporales y excepcionales*

por razón de salud pública para la contención de la COVID-19 en zonas urbanas perimetralmente delimitadas comprendidas dentro de la zona básica de salud de Arquitecto Bennàzar en el municipio de Palma, de la zona básica de salud de Sant Antoni de Portmany y de las zonas básicas de salud el Eixample y Es Viver en el municipio de Eivissa, establecidas mediante sendas resoluciones de la consejera de Salud y Consumo de 15 de septiembre de 2020 (BOIB 26/09/2020).

http://www.caib.es/eboibfront/pdf/es/2020/166/1068507

RESOLUCIÓN de la consejera de Salud y Consumo de 9 de septiembre de 2020 por la que se adoptan medidas temporales y excepcionales por razón de salud pública para la contención de la COVID-19 en el núcleo de población correspondiente a la zona básica de salud de Son Gotleu formado por las calles comprendidas en el interior del perímetro definido por las calles vía de cintura (Ma-20), calle Manacor, calle Reis Catòlics, plaza Miquel Dolç, calle Aragó hasta la vía de cintura (Ma-20), con exclusión de las calles que conforman el perímetro, en el municipio de Palma (BOIB 9/09/2020).

http://www.caib.es/eboibfront/pdf/es/2020/156/1067162

Se prorroga y modifica por:

***RESOLUCIÓN de la consejera de Salud y Consumo de 25 de septiembre de 2020** por la que se prorrogan y modifican las medidas temporales y excepcionales por razón de salud pública para la contención de la COVID-19 en el núcleo de población correspondiente a la zona básica de salud de Son Gotleu formado por las calles comprendidas en el interior del perímetro definido por las calles vía de cintura (Ma-20), calle Manacor, calle Reis Catòlics, plaza Miquel Dolç, calle Aragó hasta la vía de cintura (Ma-20), con exclusión de las calles que conforman el perímetro, en el municipio de Palma, que se establecieron mediante resolución de 9 de septiembre de 2020 (BOIB 26/09/2020).*

http://www.caib.es/eboibfront/pdf/es/2020/166/1068505

ACUERDO del Consejo de Gobierno de 7 de septiembre de 2020, por el que se habilita a la consejera de Salud y Consumo para la adopción de medidas temporales y excepcionales para la contención de la COVID 19 en determinadas áreas geográficas (BOIB 7/09/2020).

http://www.caib.es/eboibfront/pdf/es/2020/154/1066975

RESOLUCIÓN de la consejera de Salud y Consumo de 4 de septiembre de 2020 por la que se adoptan medidas específicas de actuación por razón de salud pública para asegurar al control del cumplimiento de las obligaciones de aislamiento o cuarentena para la contención de los brotes epidémicos de la pandemia de COVID-19 (BOIB 5/09/2020).

http://www.caib.es/eboibfront/pdf/es/2020/153/1066933

INSTRUCCIÓN del Consejero de Modelo Económico, Turismo y Trabajo de 24 de agosto de 2020 sobre medidas para los trabajadores incluidos en expedientes de regulación temporal de empleo de fuerza mayor por “rebrote” (BOIB 24/08/2020).

http://www.caib.es/eboibfront/pdf/es/2020/146/1066063

DECRETO LEY 11/2020, de 10 de julio, por el que se establece un régimen sancionador específico para afrontar los incumplimientos de las disposiciones dictadas para paliar los efectos de la crisis ocasionada por la COVID-19 (BOIB 10/07/2020).

http://www.caib.es/eboibfront/pdf/es/2020/121/1062922

Se modifica por:

***DECRETO LEY 12/2020, de 28 de agosto** , por el que se modifica el régimen transitorio para la percepción de determinadas prestaciones establecidas en el Decreto Ley 10/2020, de 12 de junio, de prestaciones sociales de carácter económico de las Illes Balears, modificar el Decreto Ley 11/2020, de 10 de julio, por el que se establece un régimen sancionador específico para hacer frente a los incumplimientos de las disposiciones dictadas para paliar los efectos de la crisis ocasionada por la COVID-19, y se modifican las exigencias de personal en las*

residencias de personas mayores para atender las consecuencias de la pandemia de la COVID-19 (BOIB 29/08/2020).
http://www.caib.es/eboibfront/pdf/es/2020/150/1066403

RESOLUCIÓN de la directora general de Primera Infancia, Innovación y Comunidad Educativa de 7 de julio de 2020 en relación con las cafeterías de los institutos de educación secundaria, el servicio escolar de comedor en los centros públicos no universitarios y las escuelas matinales para el curso escolar 2020-2021 (BOIB 9/07/2020).

http://www.caib.es/eboibfront/pdf/es/2020/120/1062633

RESOLUCIÓN conjunta del consejero de Educación, Universidad e Investigación y de la consejera de Salud y Consumo de 6 de julio de 2020 por la que se aprueban las medidas excepcionales de prevención y contención, coordinación y de organización y funcionamiento para hacer frente a la crisis sanitaria ocasionada por la COVID-19 para los centros educativos no universitarios de la comunidad autónoma de las Illes Balears para el curso 2020-2021 (BOIB 7/07/2020).

http://www.caib.es/eboibfront/pdf/es/2020/119/1062488

Se modifica por:

***RESOLUCIÓN conjunta del consejero de Educación, Universidad e Investigación y de la consejera de Salud y Consumo de 3 de septiembre de 2020** por la que se modifica la RESOLUCIÓN conjunta del consejero de Educación, Universidad e Investigación y de la consejera de Salud y Consumo de 6 de julio de 2020 por la que se aprueban las medidas excepcionales de prevención y contención, coordinación y de organización y funcionamiento para hacer frente a la crisis sanitaria ocasionada por la COVID-19 para los centros educativos no universitarios de la comunidad autónoma de las Illes Balears para el curso 2020-2021 (BOIB 5/09/2020).*

http://www.caib.es/eboibfront/pdf/es/2020/153/1066904

***RESOLUCIÓN conjunta del consejero de Educación, Universidad e Investigación y de la consejera de Salud y Consumo de 25 de septiembre de 2020** por la que se modifica la Resolución conjunta de 3 de septiembre de 2020 que modifica la Resolución conjunta de 6 de julio de 2020 por la que se aprueban las medidas excepcionales de prevención y contención, coordinación y de organización y funcionamiento para hacer frente a la crisis sanitaria ocasionada por la COVID-19 para los centros educativos no universitarios de la comunidad autónoma de las Illes Balears para el curso 2020- 2021 (BOIB 26/09/2020).*
http://www.caib.es/eboibfront/pdf/es/2020/166/1068515

ACUERDO del Consejo de Gobierno de 19 de junio de 2020 por el que se aprueba el Plan de Medidas Excepcionales de Prevención, Contención y Coordinación para Hacer frente a la Crisis Sanitaria Ocasionada por la COVID-19, una vez superada la fase 3 del Plan para la Transición hacia una Nueva Normalidad (BOIB 20/06/2020).

http://www.caib.es/eboibfront/pdf/es/2020/112/1061190

Corrección (BOIB 23/06/2020).
http://www.caib.es/eboibfront/pdf/es/2020/113/1061301

Se modifica por:

***RESOLUCIÓN de la consejera de Salud y Consumo de 13 de julio de 2020** por la que se modifican medidas concretas del Plan de Medidas Excepcionales de Prevención, Contención y Coordinación para Hacer Frente a la Crisis Sanitaria Ocasionada por la COVID-19, una vez superada la fase 3 del Plan para la Transición hacia una Nueva Normalidad, aprobado por Acuerdo del Consejo de Gobierno de las Illes Balears de 19 de junio de 2020 (BOIB 13/07/2020).*
http://www.caib.es/eboibfront/pdf/es/2020/123/1063075

***RESOLUCIÓN de la consejera de Salud y Consumo de 15 de julio de 2020** por la que se modifican medidas concretas del Plan de Medidas Excepcionales de*

Prevención, Contención y Coordinación para Hacer Frente a la Crisis Sanitaria Ocasionada por la COVID-19, una vez superada la fase 3 del Plan para la Transición hacia una Nueva Normalidad, aprobado por Acuerdo del Consejo de Gobierno de las Illes Balears de 19 de junio de 2020 (BOIB 15/07/2020).

http://www.caib.es/eboibfront/pdf/es/2020/125/1063277

RESOLUCIÓN de la consejera de Salud y Consumo de 16 de julio de 2020 *por la que se modifican medidas concretas del Plan de Medidas Excepcionales de Prevención, Contención y Coordinación para Hacer Frente a la Crisis Sanitaria Ocasionada por la COVID-19, una vez superada la fase 3 del Plan para la Transición hacia una Nueva Normalidad, aprobado por Acuerdo del Consejo de Gobierno de las Illes Balears de 19 de junio de 2020 (BOIB 16/07/2020).*

http://www.caib.es/eboibfront/pdf/es/2020/127/1063407

RESOLUCIÓN de la consejera de Salud y Consumo de 24 de julio de 2020 *por la cual se modifican medidas concretas del Plan de Medidas Excepcionales de Prevención, Contención y Coordinación para Hacer Frente a la Crisis Sanitaria Ocasionada por la COVID-19, una vez superada la fase 3 del Plan para la Transición hacia una Nueva Normalidad, aprobado por Acuerdo del Consejo de Gobierno de las Illes Balears de 19 de junio de 2020 (BOIB 25/07/2020).*

http://www.caib.es/eboibfront/pdf/es/2020/131/1064033

RESOLUCIÓN de la consejera de Salud y Consumo de 30 de julio de 2020 *por la que se modifican medidas concretas del Plan de Medidas Excepcionales de Prevención, Contención y Coordinación para Hacer Frente a la Crisis Sanitaria Ocasionada por la COVID-19, una vez superada la fase 3 del Plan para la Transición hacia una Nueva Normalidad, aprobado por Acuerdo del Consejo de Gobierno de las Illes Balears de 19 de junio de 2020 (BOIB 31/07/2020).*

http://www.caib.es/eboibfront/pdf/es/2020/134/1064704

RESOLUCIÓN de la consejera de Salud y Consumo de 18 de agosto de 2020 *por la que se modifican medidas concretas del Plan de Medidas Excepcionales de Prevención, Contención y Coordinación para Hacer Frente a la Crisis Sanitaria Ocasionada por la COVID-19, una vez superada la fase 3 del Plan para la Transición hacia una Nueva Normalidad, aprobado por Acuerdo del Consejo de Gobierno de las Illes Balears de 19 de junio de 2020 (BOIB 18/08/2020).*

http://www.caib.es/eboibfront/pdf/es/2020/143/1065833

RESOLUCIÓN de la Consejera de Salud y Consumo de 28 de agosto de 2020 *por la que se modifican medidas concretas del Plan de Medidas Excepcionales de Prevención, Contención y Coordinación para Hacer Frente a la Crisis Sanitaria Ocasionada por la COVID-19, una vez superada la fase 3 del Plan para la Transición hacia una Nueva Normalidad, aprobado por Acuerdo del Consejo de Gobierno de las Illes Balears de 19 de junio de 2020 (BOIB 29/08/2020).*

http://www.caib.es/eboibfront/pdf/es/2020/149/1066397

Se prorroga por:

RESOLUCIÓN de la consejera de Salud y Consumo de 11 de septiembre de 2020 *por la que se prorrogan las medidas adoptadas mediante la Resolución de 28 de agosto de 2020 y se modifican medidas concretas del Plan de Medidas Excepcionales de Prevención, Contención y Coordinación para Hacer Frente a la Crisis Sanitaria Ocasionada por la COVID-19, una vez superada la fase 3 del Plan para la Transición hacia una Nueva Normalidad, aprobado por Acuerdo del Consejo de Gobierno de las Illes Balears de 19 de junio de 2020 (BOIB 12/09/2020).*

http://www.caib.es/eboibfront/pdf/es/2020/158/1067454

Se prorroga y modifica por:

RESOLUCIÓN de la consejera de Salud y Consumo de 25 de septiembre de 2020 *por la que se prorrogan las medidas adoptadas mediante la resolución de 28 de agosto de 2020, se modifican medidas concretas del Plan de Medidas Excepcionales de Prevención, Contención y Coordinación para Hacer Frente a la Crisis Sanitaria Ocasionada por la COVID-19, una vez superada la fase 3 del Plan para la Transición hacia una Nueva Normalidad, y se establece la flexibilización de algunas medidas para la isla de Menorca (BOIB 26/09/2020).*

http://www.caib.es/eboibfront/pdf/es/2020/166/1068540

RESOLUCIÓN de la consejera de Salud y Consumo de 11 de septiembre de 2020 *por la que se prorrogan las medidas adoptadas mediante la Resolución de 28 de agosto de 2020 y se modifican medidas concretas del Plan de Medidas Excepcionales de Prevención, Contención y Coordinación para Hacer Frente a la Crisis Sanitaria Ocasionada por la COVID-19, una vez superada la fase 3 del Plan para la Transición hacia una Nueva Normalidad, aprobado por Acuerdo del Consejo de Gobierno de las Illes Balears de 19 de junio de 2020 (BOIB 12/09/2020).*

http://www.caib.es/eboibfront/pdf/es/2020/158/1067454

RESOLUCIÓN de la consejera de Salud y Consumo de 14 de septiembre de 2020 *por la que se modifican medidas concretas del Plan de Medidas Excepcionales de Prevención, Contención y Coordinación para Hacer frente a la Crisis Sanitaria Ocasionada por la COVID-19, una vez superada la fase 3 del Plan para la Transición hacia una Nueva Normalidad, aprobado por Acuerdo del Consejo de Gobierno de las Illes Balears de 19 de junio de 2020 (BOIB 15/09/2020).*

http://www.caib.es/eboibfront/pdf/es/2020/159/1067546

RESOLUCIÓN de la consejera de Salud y Consumo de 18 de septiembre de 2020 *por la que se modifican medidas concretas del Plan de Medidas Excepcionales de Prevención, Contención y Coordinación para Hacer Frente a la Crisis Sanitaria Ocasionada por la COVID-19, una vez superada la fase 3 del Plan para la Transición hacia una Nueva Normalidad, aprobado por Acuerdo del Consejo de Gobierno de las Illes Balears de 19 de junio de 2020 (BOIB 21/09/2020).*

http://www.caib.es/eboibfront/pdf/es/2020/163/1067930

RESOLUCIÓN de la consejera de Salud y Consumo de 29 de septiembre de 2020 *por la que se modifican medidas concretas del Plan de Medidas Excepcionales de Prevención, Contención y Coordinación para Hacer Frente a la Crisis Sanitaria Ocasionada por la COVID-19, una vez superada la fase 3 del Plan para la Transición hacia una Nueva Normalidad, aprobado por Acuerdo del Consejo de Gobierno de las Illes Balears de 19 de junio de 2020 (BOIB 30/09/202).*

http://www.caib.es/eboibfront/pdf/es/2020/168/1068802

DECRETO 5/2020, de 18 de junio, de la presidenta de las Illes Balears por el que se declara superada, en el territorio de las Illes Balears, la fase 3 del Plan para la Transición hacia una Nueva Normalidad (BOIB 19/06/2020).

http://www.caib.es/eboibfront/pdf/es/2020/111/1061099

DECRETO 4/2020, de 12 de junio, de la presidenta de las Illes Balears por el que se establecen medidas complementarias de flexibilización de determinadas restricciones en el ámbito de las Illes Balears establecidas durante la declaración del estado de alarma, en aplicación de la fase 3 del Plan para la Transición hacia una Nueva Normalidad (BOIB 13/06/2020).

http://www.caib.es/eboibfront/pdf/es/2020/107/1060601

ACUERDO del Consejo de Gobierno de 12 de junio de 2020 por el que se ratifica el Acuerdo de la Mesa Sectorial de Sanidad de 8 de mayo de 2020 relativo a la concesión de permisos, licencias, vacaciones y reducciones de jornada para facilitar el retorno a la normalidad en la gestión de los recursos humanos en el ámbito del Servicio de Salud de las Islas Baleares tras superar una nueva fase de la desescalada en la crisis sanitaria de la COVID-19 (BOIB 13/06/2020).

http://www.caib.es/eboibfront/pdf/es/2020/107/1060590

RESOLUCIÓN del consejero de Modelo Económico, Turismo y Trabajo por la cual se desarrolla el Decreto 3/2020, de 7 de junio, de la presidenta de las Islas Baleares por el cual se establecen medidas de flexibilización, regulación y graduación de determinadas

restricciones en el ámbito de Islas Baleares establecidas durante la declaración del estado de alarma, en aplicación de la fase III del Plan para la transición hacia una nueva normalidad (BOIB 13/06/2020).

http://www.caib.es/eboibfront/pdf/es/2020/107/1060498

RESOLUCIÓN de la consejera de Administraciones Públicas y Modernización por la que se disponen las condiciones para la adjudicación y entrega de material de protección individual (EPI) a las entidades de voluntariado de las Illes Balears declaradas ENTIDAD.COVID'19, mediante un procedimiento de concurrencia no competitiva (BOIB 13/06/2020).

http://www.caib.es/eboibfront/pdf/es/2020/107/1060429

RESOLUCIÓN de 8 de junio de 2020, de consejero de Modelo Económico, Turismo y Trabajo, y presidente de Servicio de Empleo de las Illes Balears (SOIB), por la cual se establecen instrucciones en relación con la desescalada progresiva de la impartición de formación profesional para el empleo después de la suspensión de las acciones formativas a consecuencia de la crisis sanitaria de la COVID-19 y se amplían los plazos de ejecución y justificación otorgados por las resoluciones de concesión correspondientes a varias convocatorias de subvenciones (BOIB 9/06/2020).

http://www.caib.es/eboibfront/pdf/es/2020/105/1060028

DECRETO 3/2020, de 7 de junio, de la presidenta de las Illes Balears, por el cual se establecen medidas de flexibilización, regulación y graduación de determinadas restricciones en el ámbito de Baleares establecidas durante la declaración del estado de alarma, en aplicación de la fase III del Plan para la transición hacia una nueva normalidad (BOIB 7/06/2020).

http://www.caib.es/eboibfront/pdf/es/2020/104/1059953

RESOLUCIÓN del consejero de Educación, Universidad e Investigación de 4 de junio de 2020 por la que se aprueba el Protocolo para la fase 3 del proceso de desescalada progresiva para los centros educativos no universitarios de la comunidad autónoma de las Illes Balears (BOIB 5/06/2020).

http://www.caib.es/eboibfront/pdf/es/2020/102/1059760

RESOLUCIÓNdel Consejero de Modelo Económico, Turismo y Trabajo por la cual se adopta una medida en relación al aforo de los locales de hostelería y restauración en el proceso de desescalada del estado de alarma declarado debido a la crisis del Covid-19 (BOIB 30/05/2020).

http://www.caib.es/eboibfront/pdf/es/2020/97/1059188

RESOLUCIÓN del presidente del Instituto Balear de la Vivienda para aprobar la medida urgente y extraordinaria para los inquilinos de locales comerciales y las entidades con viviendas cedidas titularidad de IBAVI para hacer frente al impacto económico y social del Covid-19 (BOIB 30/05/2020).

http://www.caib.es/eboibfront/pdf/es/2020/97/1059154

RESOLUCIÓN de la consejera de Presidencia, Cultura e Igualdad por la que se establece la capacidad máxima permitida de los museos en el proceso de desescalada del estado de alarma declarado a causa de la COVID-19 (BOIB 29/05/2020).

http://www.caib.es/eboibfront/pdf/es/2020/96/1059130

RESOLUCIÓN de la consejera de Asuntos Sociales y Deportes de 26 de mayo de 2020 por la que se ordena el inicio del procedimiento para modificar el Decreto 23/2018, de 6 de julio, por el que se despliega parcialmente la Ley 10/2006, de 26 de julio, integral de la juventud, y se dictan medidas provisionales mientras se tramita, para paliar los efectos de la COVID-19 (BOIB 28/05/2020).

http://www.caib.es/eboibfront/pdf/es/2020/95/1059078

Corrección (BOIB 1/06/2020).
http://www.caib.es/eboibfront/pdf/es/2020/98/1059266

RESOLUCIÓN de la consejera de Asuntos Sociales y Deportes de 25 de mayo de 2020 por la que se dictan instrucciones con relación a los ingresos de personas a los servicios sociales de tipo residencial y a las viviendas supervisadas para personas mayores en situación de dependencia, personas con discapacidad o con diagnóstico de salud mental, durante el periodo de alarma ocasionada por la COVID-19 (BOIB 27/05/2020).

http://www.caib.es/eboibfront/pdf/es/2020/94/1058981

RESOLUCIÓN del consejero de Educación, Universidad e Investigación de 25 de mayo de 2020 por la que se aprueba el Protocolo para la fase 2 del proceso de desescalada progresiva para los centros educativos no universitarios de la comunidad autónoma de las Illes Balears (BOIB 25/05/2020).

http://www.caib.es/eboibfront/pdf/es/2020/92/1058865

RESOLUCIÓN de la Consejera de Administraciones Públicas y Modernización, de día 15 de mayo de 2020, mediante la que se aprueba el Protocolo general de Función pública sobre medidas y líneas de actuación de cara a la reincorporación presencial del personal (BOIB 19/05/2020).

http://www.caib.es/eboibfront/pdf/es/2020/87/1058476

RESOLUCIÓN de la consejera de Asuntos Sociales y Deportes por la que se suspenden las ligas, competiciones y pruebas deportivas vinculadas a las federaciones deportivas de las Illes Balears en la Comunidad Autónoma (BOIB 16/05/2020).

http://www.caib.es/eboibfront/pdf/es/2020/85/1058341

DECRETO LEY 8/2020, de 13 de mayo de medidas urgentes y extraordinarias para el impulso de la actividad económica y la simplificación administrativa en el ámbito de las administraciones públicas de las Illes Balears para paliar los efectos de la crisis ocasionada por la COVID-19 (BOIB 15/05/2020).

http://www.caib.es/eboibfront/pdf/es/2020/84/1058423

Corrección (BOIB 30/05/2020).
http://www.caib.es/eboibfront/pdf/es/2020/97/1059183

Corrección (BOIB 6/06/2020).
http://www.caib.es/eboibfront/pdf/es/2020/103/1059883

Se modifica por:
***DECRETO LEY 9/2020, de 25 de mayo** , de medidas urgentes de protección del territorio de las Illes Balears (BOIB 25/05/2020).*
http://www.caib.es/eboibfront/pdf/es/2020/92/1058876

ACUERDO del Consejo de Gobierno de 13 de mayo de 2020 por el que se deja sin efectos la restricción absoluta de visitas a las residencias de personas mayores, tanto públicas como privadas, del Acuerdo del Consejo de Gobierno de 16 de marzo de 2020 por el que se establecen medidas de especial protección de las personas mayores a las residencias y de los centros de menores (BOIB 14/05/2020).

http://www.caib.es/eboibfront/pdf/es/2020/82/1058240

RESOLUCIÓN por la que se dictan instrucciones en relación con las visitas a los servicios sociales de tipo residencial y a las viviendas supervisadas para personas mayores en situación de dependencia, personas con discapacidad o diagnóstico de salud mental, durante el periodo de alarma ocasionado por la COVID-19 (BOIB 12/05/2020).

http://www.caib.es/eboibfront/pdf/es/2020/80/1058129

Se modifica por:
***RESOLUCIÓN de la consejera de Asuntos Sociales y Deportes de 25 de mayo de 2020** por la que se modifica la Resolución de la consejera de Asuntos*

Sociales y Deportes de 11 de mayo de 2020 por la que se dictan instrucciones en relación con las visitas a los servicios sociales de tipo residencial y a las viviendas supervisadas para personas mayores en situación de dependencia, personas con discapacidad o diagnóstico de salud mental, durante el periodo de alarma ocasionada por la COVID-19 (BOIB 27/05/2020).
http://www.caib.es/eboibfront/pdf/es/2020/94/1058976

RESOLUCIÓN por la que se dictan instrucciones en relación a la reactivación de los servicios sociales de atención a personas mayores en situación de dependencia, a personas con discapacidad o diagnóstico de salud mental y atención temprana durante el periodo de alarma ocasionada por la COVID-19 (BOIB 12/05/2020).

http://www.caib.es/eboibfront/pdf/es/2020/80/1058131

Se modifica por:

RESOLUCIÓN de la consejera de Asuntos Sociales y Deportes de 25 de mayo de 2020 *por la que se modifica la Resolución de la consejera de Asuntos Sociales y Deportes de 11 de mayo de 2020 por la que se dictan instrucciones en relación con la reactivación de los servicios sociales de atención a personas mayores en situación de dependencia, a personas con discapacidad o diagnóstico de salud mental y de atención temprana durante el periodo de alarma ocasionada por la COVID-19 (BOIB 27/05/2020).*
http://www.caib.es/eboibfront/pdf/es/2020/94/1058972

RESOLUCIÓN del consejero de Modelo Económico, Turismo y Trabajo y Presidente del Ibassal, de 11 de mayo de 2020, por la cual se aprueba el protocolo de actuación en materia de salud laboral, en el marco de la estrategia de respuesta a la infección por el COVID-19, en el sector de Oficinas (BOIB 11/05/2020)

http://www.caib.es/eboibfront/pdf/es/2020/79/1058050

Se modifica por:

RESOLUCIÓN del Consejero de Modelo Económico, Turismo y Trabajo y Presidente del IBASSAL, de 20 de mayo de 2020 *, por la cual se actualizan las medidas establecidas a la Resolución del Consejero de Modelo Económico, Turismo Y Trabajo y Presidente del Ibassal, de 11 de mayo de 2020, por la cual se aprobó el protocolo de actuación en materia de salud laboral, en el marco de la estrategia de respuesta a la infección por el COVID-19, en el sector de oficinas (BOIB 22/05/2020).*
http://www.caib.es/eboibfront/pdf/es/2020/90/1058740

DECRETO 2/2020, de 10 de mayo, de la presidenta de las Illes Balears por el que se dispone la realización de acciones de control sanitario de los pasajeros y tripulaciones de transportes aéreos y marítimos entre las islas de la comunidad autónoma de las Illes Balears, en prevención de la transmisión del SARS-COV-2 (BOIB 10/05/2020).

http://www.caib.es/eboibfront/pdf/es/2020/78/1058043

DECRETO LEY 7/2020, de 8 de mayo, por el cual se establecen medidas urgentes en el ámbito de la educación para hacer frente a los efectos de la emergencia sanitaria ocasionada por el COVID-19 (BOIB 9/05/2020).

http://www.caib.es/eboibfront/pdf/es/2020/77/1058007

RESOLUCIÓN del consejero de Modelo Económico, Turismo y Trabajo y Presidente del IBASSAL, de 7 de mayo de 2020, por la cual se aprueba el protocolo de actuación en materia de salud laboral, en el marco de la estrategia de respuesta a la infección por el COVID-19, en el sector de las empresas de seguridad (BOIB 8/05/2020).

http://www.caib.es/eboibfront/pdf/es/2020/76/1057956

RESOLUCIÓN del consejero de Modelo Económico, Turismo y Trabajo y Presidente del IBASSAL, de 7 de mayo de 2020, por la cual se aprueba el protocolo de actuación en materia de salud laboral, en el marco de la estrategia de respuesta a la infección por el COVID-19, en el sector de limpieza (BOIB 8/05/2020).

http://www.caib.es/eboibfront/pdf/es/2020/76/1057959

RESOLUCIÓN del consejero de Modelo Económico, Turismo y Trabajo y Presidente del IBASSAL, de 7 de mayo de 2020, por la cual se aprueba el protocolo de actuación en materia de salud laboral, en el marco de la estrategia de respuesta a la infección por el COVID-19, en el sector del taxi (BOIB 8/05/2020).

http://www.caib.es/eboibfront/pdf/es/2020/76/1057961

RESOLUCIÓN de la consejera de Salud y Consumo de 7 de mayo de 2020 por la que se adoptan medidas organizativas en relación a centros, servicios y establecimientos sanitarios de titularidad privada de régimen ambulatorio, en el marco de la estrategia de respuesta a la infección por SARS-CoV-2 (BOIB 8/05/2020).

http://www.caib.es/eboibfront/pdf/es/2020/76/1057952

RESOLUCIÓN del consejero de Modelo Económico, Turismo y Trabajo y Presidente del IBASSAL, de 6 de mayo de 2020, por la cual se aprueba el protocolo de actuación en materia de salud laboral, en el marco de la estrategia de respuesta a la infección por el COVID-19, en el sector de limpieza viaria y recogida de residuos (BOIB 6/05/2020).

http://www.caib.es/eboibfront/pdf/es/2020/74/1057886

Se deja sin efecto por:

RESOLUCIÓN del Consejero de Modelo Económico, Turismo y Trabajo, y Presidente del Ibassal de 12 de mayo de 2020 *por la cual se deja sin efecto la Resolución del consejero de Modelo Económico, Turismo y Trabajo y Presidente del Ibassal, de 6 de mayo de 2020, por la cual se aprobó el protocolo de actuación en materia de salud laboral, en el marco de la estrategia de respuesta a la infección por el COVID-19, en el sector de la construcción*

http://www.caib.es/eboibfront/pdf/es/2020/81/1058199

RESOLUCIÓN del consejero de Modelo Económico, Turismo y Trabajo y Presidente del IBASSAL, de 6 de mayo de 2020, por la cual se aprueba el protocolo de actuación en materia de salud laboral, en el marco de la estrategia de respuesta a la infección por el COVID-19, en el sector de peluquerías caninas (BOIB 6/05/2020).

http://www.caib.es/eboibfront/pdf/es/2020/74/1057895

Se modifica por:

RESOLUCIÓN del Consejero de Modelo Económico, Turismo y Trabajo y Presidente del IBASSAL, de 18 de mayo de 2020 *, por la cual se actualizan las medidas establecidas a la Resolución del Consejero de Modelo Económico, Turismo Y Trabajo y Presidente del Ibassal, de 6 de mayo de 2020, por la cual se aprobó el protocolo de actuación en materia de salud laboral, en el marco de la estrategia de respuesta a la infección por el COVID-19, en el sector de peluquerías caninas (BOIB 20/05/2020).*

http://www.caib.es/eboibfront/pdf/es/2020/88/1058557

RESOLUCIÓN del consejero de Modelo Económico, Turismo y Trabajo y Presidente del IBASSAL, de 6 de mayo de 2020, por la cual se aprueba el protocolo de actuación en materia de salud laboral, en el marco de la estrategia de respuesta a la infección por el COVID-19, en el sector de transporte de mercaderías (BOIB 6/05/2020).

http://www.caib.es/eboibfront/pdf/es/2020/74/1057898

RESOLUCIÓN del consejero de Modelo Económico, Turismo y Trabajo y Presidente del Ibassal, de 6 de mayo de 2020, por la cual se aprueba el protocolo de actuación en materia de salud laboral, en el marco de la estrategia de respuesta a la infección por el COVID-19, en el sector de la construcción (BOIB 6/05/2020).

http://www.caib.es/eboibfront/pdf/es/2020/74/1057900

RESOLUCIÓN del consejero de Modelo Económico, Turismo y Trabajo y Presidente del Ibassal, de 4 de mayo de 2020, por la cual se aprueban protocolos de actuación en

materia de salud laboral, en el marco de la estrategia de respuesta a la infección por el COVID-19 (BOIB 5/05/2020).

http://www.caib.es/eboibfront/pdf/es/2020/72/1057837

Se actualiza por:

***RESOLUCIÓN del Consejero de Modelo Económico, Turismo y Trabajo y Presidente del Ibassal, de 14 de mayo de 2020** , por la cual se actualizan las medidas establecidas a la Resolución del Consejero de Modelo Económico, Turismo y Trabajo y Presidente del Ibassal, de 4 de mayo de 2020, por la cual se aprobó el protocolo de actuación en materia de salud laboral, en el marco de la estrategia de respuesta a la infección por el COVID-19, en el sector de peluquerías y centros de estética (BOIB 15/05/2020).*

http://www.caib.es/eboibfront/pdf/es/2020/83/1058303

ACUERDO del Consejo de Gobiernode 1 de mayo de 2020 por el que se dispone la distribución de tarjetas de prepago para familias de alumnos en situación de vulnerabilidad económica (BOIB 2/05/2020).

http://www.caib.es/eboibfront/pdf/es/2020/69/1057762

RESOLUCIÓN de la consejera de Salud y Consumo de 30 de abril de 2020 por la que se adoptan varias medidas en relación a las obligaciones de información y de puesta a disposición del Servicio de Salud de las Illes Balears de los centros de análisis clínicos de titularidad privada mientras dure la crisis sanitaria ocasionada por el COVID-19 (BOIB 30/04/2020).

http://www.caib.es/eboibfront/pdf/es/2020/67/1057734

RESOLUCIÓN de la consejera de Salud y Consumo de 30 de abril de 2020 por la que se adoptan medidas organizativas en relación con los centros, servicios y establecimientos sanitarios de titularidad privada de régimen ambulatorio, en el marco de la estrategia de respuesta a la infección por SARS-CoV-2 (BOIB 30/04/2020).

http://www.caib.es/eboibfront/pdf/es/2020/67/1057749

RESOLUCIÓN de la consejera de Salud y Consumo de 20 de abril de 2020 por la que se adoptan medidas organizativas en relación con los centros, servicios y establecimientos sanitarios de titularidad privada de régimen ambulatorio, en el marco de la estrategia de respuesta a la infección por SARS-CoV-2 (BOIB 21/04/2020).

http://www.caib.es/eboibfront/pdf/es/2020/60/1057494

RESOLUCIÓN de la consejera de Hacienda y Relaciones Exteriores, de 2 de abril de 2020, por la que se adopta una medida de contención del coronavirus COVID-19 a solicitud del Ayuntamiento de sa Pobla de acuerdo con la Orden SND/234/2020, de 15 de marzo, sobre adopción de disposiciones y medidas de contención y remisión de información al Ministerio de Sanidad ante la situación de crisis sanitaria ocasionada por el COVID-19 (BOIB 21/04/2020).

http://www.caib.es/eboibfront/pdf/es/2020/59/1057435

Se deja sin efecto por:

***RESOLUCIÓN de la consejera de Hacienda y Relaciones Exteriores**, por la cual se deja sin efecto la Resolución de la consejera de Hacienda y Relaciones Exteriores de 2 de abril de 2020, de adopción de una medida de contención del coronavirus COVID-19 por parte de la autoridad autonómica competente, en el municipio de sa Pobla, de acuerdo con la Orden SND/234/2020, de 15 de marzo, sobre adopción de disposiciones y medidas de contención y remisión de información al Ministerio de Sanidad ante la situación de crisis sanitaria ocasionada por el COVID-19 (BOIB 19/05/2020).*

http://www.caib.es/eboibfront/pdf/es/2020/87/1058461

RESOLUCIÓN de la consejera de Hacienda y Relaciones Exteriores, de 8 de abril de 2020, por la que se adopta una medida de contención del coronavirus COVID-19 a

solicitud del Ayuntamiento de Manacor de acuerdo con la Orden SND/234/2020, de 15 de marzo, sobre adopción de disposiciones y medidas de contención y remisión de información al Ministerio de Sanidad ante la situación de crisis sanitaria ocasionada por el COVID-19 (BOIB 21/04/2020).

http://www.caib.es/eboibfront/pdf/es/2020/59/1057438

Se deja sin efecto por:

***RESOLUCIÓN de la consejera de Hacienda y Relaciones Exteriores**, por la cual se deja sin efecto la Resolución de la consejera de Hacienda y Relaciones Exteriores de 8 de abril de 2020, de adopción de una medida de contención del coronavirus COVID-19 por parte de la autoridad autonómica competente de acuerdo con la Orden SND/234/2020, de 15 de marzo, sobre adopción de disposiciones y medidas de contención y remisión de información al Ministerio de Sanidad ante la situación de crisis sanitaria ocasionada por el COVID-19 (BOIB 19/05/2020).*

http://www.caib.es/eboibfront/pdf/es/2020/87/1058463

RESOLUCIÓN de la consejera de Hacienda y Relaciones Exteriores, de 2 de abril de 2020, por la que se adopta una medida de contención del coronavirus COVID-19 a solicitud del Ayuntamiento de Felanitx de acuerdo con la Orden SND/234/2020, de 15 de marzo, sobre adopción de disposiciones y medidas de contención y remisión de información al Ministerio de Sanidad ante la situación de crisis sanitaria ocasionada por el COVID-19 (BOIB 21/04/2020).

http://www.caib.es/eboibfront/pdf/es/2020/59/1057439

RESOLUCIÓN de la consejera de Hacienda y Relaciones Exteriores, de 2 de abril de 2020, por la que se adoptan diversas medidas de contención del coronavirus COVID-19 a solicitud del Ayuntamiento de Capdepera de acuerdo con la Orden SND/234/2020, de 15 de marzo, sobre adopción de disposiciones y medidas de contención y remisión de información al Ministerio de Sanidad ante la situación de crisis sanitaria ocasionada por el COVID-19 (BOIB 21/04/2020).

http://www.caib.es/eboibfront/pdf/es/2020/59/1057441

RESOLUCIÓN de la consejera de Hacienda y Relaciones Exteriores, de 2 de abril de 2020, por la que se adoptan diversas medidas de contención del coronavirus COVID-19 a solicitud del Ayuntamiento de Banyalbufar de acuerdo con la Orden SND/234/2020, de 15 de marzo, sobre adopción de disposiciones y medidas de contención y remisión de información al Ministerio de Sanidad ante la situación de crisis sanitaria ocasionada por el COVID-19 (BOIB 21/04/2020).

http://www.caib.es/eboibfront/pdf/es/2020/59/1057444

RESOLUCIÓN de la consejera de Asuntos Sociales y Deportes por la que se suspenden todas las competiciones y pruebas deportivas vinculadas a las Federaciones Autonómicas de las Illes Balears en la Comunidad Autónoma (BOIB 18/04/2020).

http://www.caib.es/eboibfront/pdf/es/2020/58/1057298

MODIFICACIÓN DE LA RESOLUCIÓN del Presidente del Instituto Balear de la Vivienda para aprobar una medida urgente y extraordinaria para las personas inquilinas de IBAVI y hacer frente al impacto económico y social del COVID-19 (BOIB 11/04/2020).

http://www.caib.es/eboibfront/pdf/es/2020/55/1057171

ACUERDO del Consejo de Gobierno de 3 de abril de 2020 de modificación del Acuerdo del Consejo de Gobierno de 3 de febrero de 2017 por el que se establecen los colectivos de personal funcionario al servicio de la Administración de la Comunidad Autónoma de las Illes Balears y de las entidades instrumentales integrantes del sector público autonómico exceptuados de la suspensión de la concesión de gratificaciones por razón de la prestación de servicios extraordinarios fuera del horario o la jornada habituales de trabajo (BOIB 3/04/2020).

http://www.caib.es/eboibfront/pdf/es/2020/51/1057075

ACUERDO del Consejo de Gobierno de 3 de abril de 2020 de modificación del Acuerdo del Consejo de Gobierno de 3 de febrero de 2017 por el que se establecen los colectivos de personal laboral al servicio de la Administración de la Comunidad Autónoma de las Illes Balears y de las entidades instrumentales integrantes del sector público autonómico exceptuados de la suspensión de la concesión de retribuciones por razón de la realización de horas extraordinarias (BOIB 3/04/2020).

http://www.caib.es/eboibfront/pdf/es/2020/51/1057078

ACUERDO del Consejo de Gobierno de 3 de abril de 2020 por el cual se ratifica el acuerdo de la Mesa Sectorial de Sanidad de 1 de abril de 2020 por el cual se establecen determinadas medidas retributivas con motivo de la crisis sanitaria ocasionada por el COVID-19 (BOIB 3/04/2020)

http://www.caib.es/eboibfront/pdf/es/2020/51/1057079

DECRETO LEY 6/2020, de 1 de abril, por el que se establecen medidas sociales urgentes para paliar los efectos de la situación creada por el COVID-19 y de fomento de la investigación sanitaria (BOIB 1/04/2020).

http://www.caib.es/eboibfront/pdf/es/2020/48/1057019

Corrección (BOIB 13/06/2020).
http://www.caib.es/eboibfront/pdf/es/2020/107/1060588

Se modifica por:
***DECRETO LEY 10/2020 de 12 de junio** , de prestaciones sociales de carácter económico de las IllesBalears (BOIB 16/06/2020).*
http://www.caib.es/eboibfront/pdf/es/2020/109/1060788

ACUERDO del Consejo de Gobierno de 1 de abril de 2020 por el cual se determina la autoridad autonómica competente para la adopción de las disposiciones y medidas de contención del COVID-19 en ámbitos de competencia de las entidades locales (BOIB 1/04/2020).

http://www.caib.es/eboibfront/pdf/es/2020/48/1057017

DECRETO LEY 5/2020, de 27 de marzo, por el que se establecen medidas urgentes en materias tributaria y administrativa para hacer frente al impacto económico y social del COVID-19 (BOIB 28/03/2020).

http://www.caib.es/eboibfront/pdf/es/2020/45/1056943

ACUERDO del Consejo de Gobierno de 27 de marzo de 2020, por el que se reduce la prestación del servicio de transporte público discrecional de viajeros en vehículos de turismo en el ámbito territorial de la comunidad autónoma de las Illes Balears (BOIB 28/03/2020).

http://www.caib.es/eboibfront/pdf/es/2020/45/1056938

ACUERDO del Consejo de Gobierno de 27 de marzo de 2020, por el que se corrigen los errores del Acuerdo del Consejo de Gobierno de 20 de marzo de 2020 por el que se autoriza la exención temporal de pagos de tasas portuarias y aeroportuarias en las Illes Balears y se adoptan medidas en materia de transporte de pasajeros con motivo de la aplicación del Real Decreto 463/2020, de 14 de marzo, por el que se declara el estado de alarma para la gestión de la situación de crisis sanitaria ocasionada por el COVID-19 (BOIB 28/03/2020).

http://www.caib.es/eboibfront/pdf/es/2020/45/1056939

INSTRUCCIÓN del Consejero de Modelo Económico, Turismo y Trabajo sobre la inclusión de determinados colectivos de trabajadores fijos discontinuos del sector de hostelería y actividades accesorias en los expedientes de regulación temporal de empleo previstos en los artículos 22 y 23 del Real Decreto Ley 8/2020, y sobre determinadas especialidades en la tramitación de estos expedientes (BOIB 26/03/2020).

http://www.caib.es/eboibfront/pdf/es/2020/43/1056866

ORDEN conjunta de la consejera de Salud y Consumo y de los consejeros de Modelo Económico, Turismo y Trabajo, y de Movilidad y Vivienda de 25 de marzo de 2020 por la que se aprueba el Protocolo de medidas preventivas sanitarias para limitar la propagación y el contagio del COVID-19 en el sector de la construcción (BOIB 25/03/2020).

http://www.caib.es/eboibfront/pdf/es/2020/42/1056877

Se actualiza por:

RESOLUCIÓN de la consejera de Salud y Consumo *por la que se actualiza el Protocolo de medidas preventivas sanitarias para limitar la propagación y el contagio del COVID-19 en el sector de la construcción aprobado por la Orden conjunta de la consejera de Salud y Consumo y de los consejeros de Modelo Económico, Turismo y Trabajo, y de Movilidad y Vivienda de 25 de marzo de 2020 (BOIB 18/04/2020).*

http://www.caib.es/eboibfront/pdf/es/2020/58/1057345

ORDEN CONJUNTA de la consejera de Salud y Consumo y de los consejeros de Modelo Económico, Turismo y Trabajo, y de Movilidad y vivienda de 12 de mayo de 2020 *por la cual se actualizan las medidas establecidas en la Orden conjunta de la consejera de Salud y Consumo y de los consejeros de Modelo Económico, Turismo y Trabajo, y de Movilidad y Vivienda de 25 de marzo de 2020 por la cual se aprobó el Protocolo de medidas preventivas sanitarias para limitar la propagación y el contagio del COVID-19 en el sector de la construcción (BOIB 13/05/2020).*

http://www.caib.es/eboibfront/pdf/es/2020/81/1058202

ORDEN conjunta de la consejera de Salud y Consumo y de los consejeros de Modelo Económico, Turismo y Trabajo, y de Movilidad y Vivienda de 28 de mayo de 2020 *por la cual se actualizan las medidas establecidas en la Orden conjunta de la consejera de Salud y Consumo y de los consejeros de Modelo Económico, Turismo y Trabajo, y de Movilidad y Vivienda de 12 de mayo de 2020 por la cual se aprobó el Protocolo de medidas preventivas sanitarias para limitar la propagación y el contagio del COVID-19 en el sector de la construcción (BOIB 29/05/2020).*

http://www.caib.es/eboibfront/pdf/es/2020/96/1059133

INSTRUCCIÓN del director general de Energía y Cambio Climático sobre la interpretación de la disposición adicional tercera del Real Decreto 463/2020, de 14 de marzo, por el que se declara el estado de alarma para la gestión de la situación de crisis sanitaria ocasionada por el COVID-19, relativa a la suspensión de los plazos administrativos (BOIB 24/03/2020).

http://www.caib.es/eboibfront/pdf/es/2020/41/1056812

INSTRUCCIÓN del Consejero de Modelo Económico, Turismo y Trabajo sobre aspectos de la tramitación de expedientes de regulación temporal de empleo durante la vigencia de la declaración del estado de alarma (BOIB 24/03/2020).

http://www.caib.es/eboibfront/pdf/es/2020/41/1056834

DECRETO LEY 4/2020, de 20 de marzo, por el que se establecen medidas urgentes en materia de contratación, convenios, conciertos educativos y subvenciones, servicios sociales, medio ambiente, procedimientos administrativos y presupuestos para hacer frente al impacto económico y social del COVID-19 (BOIB 20/03/2020).

http://www.caib.es/eboibfront/pdf/es/2020/40/1056774

Se modifica por:

DECRETO LEY 5/2020, de 27 de marzo *, por el que se establecen medidas urgentes en materias tributaria y administrativa para hacer frente al impacto económico y social del COVID-19 (BOIB 28/03/2020).*

http://www.caib.es/eboibfront/pdf/es/2020/45/1056943

DECRETO LEY 6/2020, de 1 de abril *, por el que se establecen medidas sociales urgentes para paliar los efectos de la situación creada por el COVID-19 y de fomento de la investigación sanitaria (BOIB 1/04/2020).*

http://www.caib.es/eboibfront/pdf/es/2020/48/1057019

***DECRETO LEY 10/2020 de 12 de junio** , de prestaciones sociales de carácter económico de las IllesBalears (BOIB 16/06/2020).*

http://www.caib.es/eboibfront/pdf/es/2020/109/1060788

DECRETO 1/2020, de 20 de marzo, de la presidenta de las Illes Balears por el que se establecen medidas para asegurar la prioridad en el transporte por vía aérea del personal sanitario y de personas necesitadas de atención sanitaria urgente (BOIB 20/03/2020).

http://www.caib.es/eboibfront/pdf/es/2020/39/1056776

ACUERDO del Consejo de Gobierno de 18 de marzo de 2020 por el cual se concretan las medidas que se deben adoptar en materia de contratación pública como consecuencia de aquello que dispone el Real decreto 463/2020, de 14 de marzo, por el cual se declara el Estado de alarma para la gestión de la situación de crisis sanitaria ocasionada por el COVID-19, y del Acuerdo del Consejo de Gobierno de 13 de marzo de 2020 por el cual se aprueba el Plan de Medidas Excepcionales para limitar la propagación y el contagio del COVID-19 (BOIB 18/03/2020).

Versión PDF

ACUERDO del Consejo de Gobierno de 18 de marzo de 2020 por el que se autorizan medidas de carácter excepcional para las empresas arrendatarias y concesionarias de bienes de titularidad de Servicios Ferroviarios de Mallorca (SFM) con motivo de la aplicación del Real Decreto 463/2020, de 14 de marzo, por el que se declara el estado de alarma para la gestión de la situación de crisis sanitaria ocasionada por el COVID-19 (BOIB 18/03/2020).

Versión PDF

ACUERDO del Consejo de Gobierno de 18 de marzo de 2020 por la que se establecen medidas de especial protección de las personas con relación a las entradas y salidas en los puertos y aeropuertos de las Illes Balears (BOIB 18/03/2020).

Versión PDF

ACUERDO del Consejo de Gobierno de 18 de marzo de 2020 por el que se autorizan medidas de carácter excepcional para las empresas arrendatarias de inmuebles de titularidad de la Fundación Balear de Innovación y Tecnología con motivo de la aplicación del Real Decreto 463/2020, de 14 de marzo, por el que se declara el estado de alarma para la gestión de la situación de crisis sanitaria ocasionada por el COVID-19 (BOIB 18/03/2020).

Versión PDF

ACUERDO del Consejo de Gobierno de 16 de marzo de 2020 por el que se concretan las medidas de carácter organizativo y de prestación de servicios públicos de la Administración de la Comunidad Autónoma y del sector público instrumental, en el marco de lo que disponen el Real Decreto 463/2020, de 14 de marzo, por el que se declara el estado de alarma para la gestión de la situación de crisis sanitaria ocasionada por la COVID-19, y el Acuerdo del Consejo de Gobierno de 13 de marzo de 2020 por el que se aprueba el Plan de Medidas Excepcionales para Limitar la Propagación y el Contagio de la COVID-19 (BOIB 16/03/2020).

http://www.caib.es/eboibfront/es/2020/11134/633314/acuerdo-del-consejo-de-gobierno-de-16-de-marzo-de-

Modificado por:

***RESOLUCIÓN** de la consejera de Administraciones Públicas y Modernización por la que se modifica el anexo 3 del Acuerdo del Consejo de Gobierno de 16 de marzo de 2020 por el que se concretan las medidas de carácter organizativo y de prestación de servicios públicos de la Administración de la Comunidad Autónoma y del sector público instrumental, en el marco de lo que disponen el Real Decreto 463/2020, de 14 de marzo, por el que se declara el estado de alarma para la gestión de la situación de crisis sanitaria ocasionada por el COVID-19, y el Acuerdo del Consejo de Gobierno de 13 de marzo de 2020 por el que se aprueba el Plan de*

Medidas Excepcionales para la Propagación y Contagio del COVID-19 (BOIB 19/03/2020).
http://www.caib.es/eboibfront/es/2020/11133/633333/resolucion-de-la-consejera-de-administraciones-pub/rdf

ACUERDO del Consejo de Gobierno de 16 de marzo de 2020 por el que se da por enterado del acuerdo firmado entre el Gobierno de las Islas Baleares, las patronales CAEB y PIMEB y los sindicatos CCOO y UGT (BOIB 16/03/2020).

http://www.caib.es/eboibfront/es/2020/11134/633315/acuerdo-del-consejo-de-gobierno-de-16-de-marzo-de

ACUERDO del Consejo de Gobierno de 16 de marzo de 2020 por el que se establecen medidas de especial protección de las personas mayores en las residencias y los centros de menores (BOIB 16/03/2020).

http://www.caib.es/eboibfront/es/2020/11134/633313/acuerdo-del-consejo-de-gobierno-de-16-de-marzo-de-

ACUERDO del Consejo de Gobierno de 13 de marzo de 2020 por el que se aprueba el Plan de Medidas Excepcionales para Limitar la Propagación y el Contagio del COVID-19 (BOIB 13/03/2020).

http://www.caib.es/eboibfront/es/2020/11132/633264/acuerdo-del-consejo-de-gobierno-de-13-de-marzo-de-

RESOLUCIÓN de la Directora General de Salud Pública y Participación por la que establecen medidas de control en relación a la celebración en el territorio de las Illes Balears de determinados eventos con afluencia de público incluyendo eventos deportivos consistentes en pruebas deportivas no clasificatorias (BOIB 12/03/2020).

http://www.caib.es/eboibfront/es/2020/11130/633177/resolucion-de-la-directora-general-de-salud-public

RESOLUCIÓN de la consejera de Salud y Consumo de 14 de febrero de 2020 por la que se crea el Comité Autonómico de Gestión de Enfermedades Infecciosas de las Illes Balears (BOIB 27/02/2020).

http://www.caib.es/eboibfront/es/2020/11122/632461/resolucion-de-la-consejera-de-salud-y-consumo-de-1

COMUNIDAD AUTÓNOMA DE CANARIAS

DECRETO LEY 14/2020, de 4 de septiembre, por el que se establece el régimen sancionador por incumplimiento de las medidas de prevención y contención frente a la COVID-19 en la Comunidad Autónoma de Canarias (BOC 5/09/2020).

http://sede.gobcan.es/boc/boc-a-2020-182-3154.pdf
Corrección (BOC 30/09/2020).
http://sede.gobcan.es/boc/boc-a-2020-200-3434.pdf

ORDEN conjunta de 4 de agosto de 2020, por la que se establece un protocolo de actuación para facilitar la elaboración de los planes de contingencia de medidas de prevención para hacer frente a la crisis sanitaria ocasionada por el COVID-19 en el ámbito turístico y comercial de la Comunidad Autónoma de Canarias (BOC 17/08/2020).

http://sede.gobcan.es/boc/boc-a-2020-165-2866.pdf

RESOLUCIÓN de 4 de agosto de 2020, por la que se dispone la publicación del Acuerdo por el que se aprueba la actualización de determinadas medidas de prevención establecidas mediante Acuerdo del Gobierno de 19 de junio de 2020, para hacer frente a la

crisis sanitaria ocasionada por el COVID-19, una vez superada la Fase III del Plan para la transición hacia una nueva normalidad, finalizada la vigencia de las medidas propias del estado de alarma (BOC 5/08/2020).

http://sede.gobcan.es/boc/boc-a-2020-157-2683.pdf

RESOLUCIÓN de 3 de julio de 2020, por la que se dispone la publicación del Acuerdo que aprueba la actualización de determinadas medidas de prevención establecidas mediante Acuerdo de 19 de junio de 2020, para hacer frente a la crisis sanitaria ocasionada por el COVID-19, una vez superada la Fase III del Plan para la transición hacia una nueva normalidad, finalizada la vigencia de las medidas propias del estado de alarma (BOC 4/07/2020).

http://sede.gobcan.es/boc/boc-a-2020-134-2133.pdf

ORDEN de 26 de junio de 2020, por la que se regulan medidas tributarias derivadas de la extinción del estado de alarma (BOC 30/06/2020).

http://sede.gobcan.es/boc/boc-a-2020-130-2042.pdf

RESOLUCIÓN de 19 de junio de 2020, por la que se dispone la publicación del Acuerdo por el que se establecen medidas de prevención para hacer frente a la crisis sanitaria ocasionada por el COVID-19, una vez superada la fase III del plan para la transición hacia una nueva normalidad, finalizada la vigencia de las medidas propias del estado de alarma (BOC 20/06/2020).

http://sede.gobcan.es/boc/boc-a-2020-123-1920.pdf

Se actualiza por:

***RESOLUCIÓN de 9 de julio de 2020** , por la que se dispone la publicación del Acuerdo que aprueba la actualización de determinadas medidas de prevención establecidas mediante Acuerdo del Gobierno de 19 de junio de 2020, para hacer frente a la crisis sanitaria ocasionada por el COVID-19, una vez superada la Fase III del Plan para la transición hacia una nueva normalidad, finalizada la vigencia de las medidas propias del estado de alarma (BOC 10/07/2020).*

http://sede.gobcan.es/boc/boc-a-2020-139-2234.pdf

***RESOLUCIÓN de 4 de agosto de 2020** , por la que se dispone la publicación del Acuerdo por el que se aprueba la actualización de determinadas medidas de prevención establecidas mediante Acuerdo del Gobierno de 19 de junio de 2020, para hacer frente a la crisis sanitaria ocasionada por el COVID-19, una vez superada la Fase III del Plan para la transición hacia una nueva normalidad, finalizada la vigencia de las medidas propias del estado de alarma (BOC 5/08/2020).*

http://sede.gobcan.es/boc/boc-a-2020-157-2683.pdf

***RESOLUCIÓN de 13 de agosto de 2020** , por la que se dispone la publicación del Acuerdo que aprueba la actualización de determinadas medidas de prevención establecidas mediante Acuerdo del Gobierno de 19 de junio de 2020, para hacer frente a la crisis sanitaria ocasionada por el COVID-19, una vez superada la Fase III del Plan para la transición hacia una nueva normalidad, finalizada la vigencia de las medidas propias del estado de alarma (BOC 14/08/2020).*

http://sede.gobcan.es/boc/boc-a-2020-164-2831.pdf

***RESOLUCIÓN de 20 de agosto de 2020** , por la que se dispone la publicación del Acuerdo que aprueba la actualización de determinadas medidas de prevención establecidas mediante Acuerdo del Gobierno de 19 de junio de 2020, para hacer frente a la crisis sanitaria ocasionada por el COVID-19, una vez superada la Fase III del Plan para la transición hacia una nueva normalidad, finalizada la vigencia de las medidas propias del estado de alarma (BOC 21/08/2020).*

http://sede.gobcan.es/boc/boc-a-2020-169-2952.pdf

***RESOLUCIÓN de 28 de agosto de 2020**, por la que se dispone la publicación del Acuerdo que aprueba la actualización de determinadas medidas de prevención establecidas mediante Acuerdo del Gobierno de 19 de junio de 2020, para hacer frente a la crisis sanitaria ocasionada por el COVID-19, una vez superada la Fase III*

del Plan para la transición hacia una nueva normalidad, finalizada la vigencia de las medidas propias del estado de alarma (BOC 29/08/2020).

http://sede.gobcan.es/boc/boc-a-2020-175-3063.pdf

Corrección (BOC extra 29/08/2020):

http://sede.gobcan.es/boc/boc-a-2020-176-3064.pdf

***RESOLUCIÓN de 4 de septiembre de 2020** , por la que se dispone la publicación del Acuerdo que aprueba la actualización de determinadas medidas de prevención establecidas mediante Acuerdo del Gobierno de 19 de junio de 2020, para hacer frente a la crisis sanitaria ocasionada por el COVID-19, una vez superada la Fase III del Plan para la transición hacia una nueva normalidad, finalizada la vigencia de las medidas propias del estado de alarma (BOC 5/09/2020).*

http://sede.gobcan.es/boc/boc-a-2020-182-3167.pdf

***RESOLUCIÓN de 10 de septiembre de 2020** , por la que se dispone la publicación del Acuerdo por el que se aprueba la actualización de determinadas medidas de prevención establecidas mediante Acuerdo del Gobierno de 19 de junio de 2020, para hacer frente a la crisis sanitaria ocasionada por el COVID-19, una vez superada la Fase III del Plan para la transición hacia una nueva normalidad, finalizada la vigencia de las medidas propias del estado de alarma (BOC 11/09/2020).*

http://sede.gobcan.es/boc/boc-a-2020-187-3224.pdf

DECRETO 49/2020, de 8 de junio, del Presidente, por el que se establece la no reapertura de los locales de discotecas y bares de ocio nocturno (BOC 8/06/2020).

http://sede.gobcan.es/boc/boc-a-2020-113-1774.pdf

DECRETO 50/2020, de 8 de junio, del Presidente, por el que se establecen las condiciones para la prestación del servicio de transporte marítimo interinsular y las medidas para el control de las personas que se desplacen por vía aérea o marítima en el ámbito de la Comunidad Autónoma de Canarias, en orden a la contención de la expansión del COVID-19, y se dejan sin efecto los decretos anteriores relacionados con esta materia (BOC 8/06/2020).

http://sede.gobcan.es/boc/boc-a-2020-113-1775.pdf

ORDEN conjunta de 29 de mayo de 2020, por la que se establecen medidas para los centros y demás establecimientos residenciales de personas mayores y con discapacidad durante la situación de crisis sanitaria ocasionada por la pandemia derivada de la COVID-19 y sus consecuencias en la Comunidad Autónoma de Canarias (BOC 30/05/2020).

http://sede.gobcan.es/boc/boc-a-2020-106-1685.pdf

Se modifica por:

***ORDEN conjunta de 27 de julio de 2020** , por la que se modifica la Orden de 29 de mayo de 2020, que establece medidas para los centros y demás establecimientos residenciales de personas mayores y con discapacidad durante la situación de crisis sanitaria ocasionada por la pandemia derivada de la COVID-19 y sus consecuencias en la Comunidad Autónoma de Canarias (BOC 31/07/2020).*

http://sede.gobcan.es/boc/boc-a-2020-154-2603.pdf

RESOLUCIÓN de 25 de mayo de 2020, por la que se aprueba la instrucción que establece los criterios de organización y coordinación de registros y atención a la ciudadanía en el ámbito de la Administración General de la Comunidad Autónoma de Canarias en el marco del Plan de transición hacia una nueva normalidad (BOC 29/05/2020).

http://sede.gobcan.es/boc/boc-a-2020-105-1672.pdf

DECRETO 46/2020, de 26 de mayo, del Presidente, por el que se declara luto oficial en memoria de las víctimas por la pandemia del COVID-19 (BOC 27/05/2020).

http://sede.gobcan.es/boc/boc-a-2020-103-1633.pdf

DECRETO 40/2020, de 3 de mayo, del Presidente, por el que se extiende, a las personas que se desplacen por vía aérea o marítima en el ámbito de la Comunidad

Autónoma de Canarias, con independencia de su procedencia y medio de transporte utilizado, la aplicación de la medida de control de temperatura prevista en el Decreto 28/2020, de 18 de marzo, del Presidente, por el que se establecen medidas para el control de las personas que se desplacen por vía aérea o marítima en el ámbito de la Comunidad Autónoma de Canarias, con independencia de su procedencia y medio de transporte utilizado, en orden a la contención de la expansión del COVID-19 (BOC 4/05/2020).

http://sede.gobcan.es/boc/boc-a-2020-086-1439.pdf

ORDEN de 28 de abril de 2020, relativa a la realización de pruebas de diagnóstico para la detección del COVID-19 por medios ajenos al Servicio Canario de la Salud (BOC 30/04/2020).

http://sede.gobcan.es/boc/boc-a-2020-085-1429.pdf

ORDEN de 20 de abril de 2020, por la que se establecen las condiciones para la prestación y se aprueba la contratación directa del servicio de transporte marítimo interinsular para garantizar la conectividad en el ámbito de la Comunidad Autónoma de Canarias durante las prórrogas del estado de alarma declarado con motivo del COVID-19 (BOC 28/04/2020).

http://sede.gobcan.es/boc/boc-a-2020-083-1404.pdf

DECRETO LEY 8/2020, de 23 de abril, de establecimiento del tipo cero en el Impuesto General Indirecto Canario aplicable a la importación o entrega de determinados bienes necesarios para combatir los efectos del COVID-19 (BOC 24/04/2020).

http://sede.gobcan.es/boc/boc-a-2020-081-1374.pdf

ORDEN de 21 de abril de 2020, por la que se determina el mantenimiento de la gestión ordinaria, así como los procedimientos susceptibles de ser iniciados o continuados en el ámbito del Departamento en tanto dure el estado de alarma (BOC 24/04/2020).

http://sede.gobcan.es/boc/boc-a-2020-081-1379.pdf

DECRETO ley 6/2020, de 17 de abril, de medidas urgentes de carácter social dirigidas a las personas en situación de vulnerabilidad como consecuencia de la crisis sanitaria ocasionada por el COVID-19 (BOC 22/04/2020).

http://sede.gobcan.es/boc/boc-a-2020-079-1349.pdf

Se modifica por:

DECRETO LEY 9/2020, de 7 de mayo, *de modificación del Decreto ley 6/2020, de 17 de abril, de medidas urgentes de carácter social dirigidas a las personas en situación de vulnerabilidad como consecuencia de la crisis sanitaria ocasionada por el COVID-19 (BOC 8/05/2020).*

http://sede.gobcan.es/boc/boc-a-2020-090-1486.pdf

Se interpreta conforme a:

ORDEN de 21 de mayo de 2020 *, por la que se aprueba una instrucción interpretativa sobre diversos artículos del Decreto ley 6/2020, de 17 de abril, de medidas urgentes de carácter social dirigidas a las personas en situación de vulnerabilidad como consecuencia de la crisis sanitaria ocasionada por el COVID-19 (BOC 29/05/2020).*

http://sede.gobcan.es/boc/boc-a-2020-105-1673.pdf

RESOLUCIÓN de 3 de abril de 2020, por la que se hacen públicas las orientaciones elaboradas por este Centro Directivo sobre medidas de actuación en la contratación del sector público de la Comunidad Autónoma de Canarias durante la situación del estado de alarma provocada por el Coronavirus COVID-19 (BOC 17/04/2020).

http://sede.gobcan.es/boc/boc-a-2020-076-1317.pdf

RESOLUCIÓN de 2 de abril de 2020, por la que se hacen públicas las Instrucciones a efectos de la constitución de garantías ante la Caja de Depósitos de la Comunidad

Autónoma de Canarias, durante la situación de alarma declarada por el Gobierno de España para la gestión de la situación de crisis sanitaria ocasionada por el COVID-19 (BOC 7/04/2020).

http://sede.gobcan.es/boc/boc-a-2020-069-1254.pdf

DECRETO LEY 4/2020, de 2 de abril, de medidas extraordinarias de carácter económico, financieras, fiscal y administrativas para afrontar la crisis provocada por el COVID-19 (BOC 3/04/2020).

http://sede.gobcan.es/boc/boc-a-2020-067-1234.pdf

Modificado por:

***DECRETO LEY 7/2020, de 23 de abril** , de modificación del Decreto ley 4/2020, de 2 de abril, de medidas extraordinarias de carácter económico, financieras, fiscal y administrativas para afrontar la crisis provocada por el COVID-19 (BOC 24/04/2020).*

http://sede.gobcan.es/boc/boc-a-2020-081-1373.pdf

Corrección (BOC 28/04/2020)

http://sede.gobcan.es/boc/boc-a-2020-083-1399.pdf

Modificado por:

***DECRETO LEY 10/2020, de 11 de junio** , de modificación del Decreto ley 4/2020, de 2 de abril, de medidas extraordinarias de carácter económico, financieras, fiscal y administrativas para afrontar la crisis provocada por el COVID-19 (BOC 12/06/2020).*

http://sede.gobcan.es/boc/boc-a-2020-117-1817.pdf

ORDEN de 20 de marzo de 2020, por la que se incluye el COVID-19 dentro de las enfermedades del Grupo I contempladas en el artículo 4 del Decreto 132/2014, de 29 de diciembre, de Sanidad Mortuoria (BOC 24/03/2020).

http://sede.gobcan.es/boc/boc-a-2020-058-1174.pdf

ORDEN de 20 de marzo de 2020, por la que se disponen y aclaran los plazos en el ámbito tributario por la situación de la crisis sanitaria ocasionada por el COVID-19 (BOC 23/03/2020).

http://sede.gobcan.es/boc/boc-a-2020-057-1165.pdf

Modificada por:

***ORDEN de 31 de marzo de 2020** , que modifica y complementa la Orden de 20 de marzo de 2020, por la que se disponen y aclaran los plazos en el ámbito tributario por la situación de la crisis sanitaria ocasionada por el COVID-19 (BOC 1/04/2020).*

http://sede.gobcan.es/boc/boc-a-2020-065-1216.pdf

***ORDEN de 5 de mayo de 2020** , de modificación de la Orden de 20 de marzo de 2020, por la que se disponen y aclaran los plazos en el ámbito tributario por la situación de la crisis sanitaria ocasionada por el COVID-19, para ampliar el plazo de pago de deudas tributarias derivadas de importaciones de bienes en la modalidad de pago diferido (BOC 7/05/2020).*

http://sede.gobcan.es/boc/boc-a-2020-089-1474.pdf

DECRETO 28/2020, de 18 de marzo, del Presidente, por el que se establecen medidas para el control de las personas que se desplacen por vía aérea o marítima en el ámbito de la Comunidad Autónoma de Canarias, con independencia de su procedencia y medio de transporte utilizado, en orden a la contención de la expansión del COVID-19 (BOC 19/03/2020).

http://sede.gobcan.es/boc/boc-a-2020-055-1154.pdf

Se modifica por:

***DECRETO 48/2020, de 29 de mayo, del Presidente** , por el que se modifica puntualmente el Decreto 28/2020, de 18 de marzo, del Presidente, que establece medidas para el control de las personas que se desplacen por vía aérea o marítima en el ámbito de la Comunidad Autónoma de Canarias, con independencia de su*

procedencia y medio de transporte utilizado, en orden a la contención de la expansión del COVID-19 (BOC 30/05/2020).
http://sede.gobcan.es/boc/boc-a-2020-106-1686.pdf

DECRETO 25/2020, de 17 de marzo, del Presidente, por el que se establecen las condiciones de conectividad marítima interinsular en el ámbito de la Comunidad Autónoma de Canarias (BOC 18/03/2020).

http://sede.gobcan.es/boc/boc-a-2020-054-1151.pdf

Se deja sin efecto parcialmente por:

***DECRETO 43/2020, de 11 de mayo, del Presidente** , por el que se deja sin efectos el apartado resolutivo quinto del Decreto 25/2020, de 17 de marzo, del Presidente, que establece las condiciones de conectividad marítima interinsular en el ámbito de la Comunidad Autónoma de Canarias (BOC 12/05/2020).*
http://sede.gobcan.es/boc/boc-a-2020-092-1512.pdf

ORDEN de 12 de marzo de 2020, por la que se adoptan medidas de intervención administrativa de protección de la salud, relativas a la suspensión temporal de la actividad educativa presencial y la actualización de las medidas relativas a los eventos, competiciones y actividades deportivas, ambas en el territorio de la Comunidad Autónoma de Canarias (BOC 16/03/2020).

http://www.gobiernodecanarias.org/boc/2020/052/006.html

ORDEN de 11 de marzo de 2020, por la que se adoptan medidas de intervención administrativa de protección de la salud, relativas a la suspensión o aplazamiento de actividades colectivas en el territorio de la Comunidad Autónoma de Canarias (BOC 13/03/2020).

http://www.gobiernodecanarias.org/boc/2020/051/010.html

COMUNIDAD AUTÓNOMA DE CANTABRIA

RESOLUCIÓN por la que se adoptan medidas sanitarias específicas en el municipio de Santoña como consecuencia del Coronavirus SARS-CoV-2 con efectos desde el día 16 de septiembre de 2020 (BOC 15/09/2020).

https://boc.cantabria.es/boces/verAnuncioAction.do?idAnuBlob=353698

Se deja sin efecto por:

***RESOLUCIÓN** por la que se levantan las medidas sanitarias específicas previstas en, por la que se adoptan medidas sanitarias específicas en el municipio de Santoña como consecuencia del coronavirus SARS-CoV-2 (BOC 24/09/2020).*
https://boc.cantabria.es/boces/verAnuncioAction.do?idAnuBlob=353973

RESOLUCIÓN por la que se adoptan medidas sanitarias específicas en determinadas zonas del barrio La Inmobiliaria, sito en el municipio de Torrelavega, como consecuencia del coronavirus SARS-CoV-2 (BOC 11/09/2020).

https://boc.cantabria.es/boces/verAnuncioAction.do?idAnuBlob=353627

RESOLUCIÓN de 7 de septiembre de 2020 de la Consejería de Educación, Formación Profesional y Turismo para compartir información con la Consejería de Sanidad, para la gestión de la epidemia ocasionada por el COVID-19 durante el curso escolar 2020-2021 en centros docentes no universitarios de la Comunidad Autónoma de Cantabria (BOC 7/09/2020).

https://boc.cantabria.es/boces/verAnuncioAction.do?idAnuBlob=353429

ORDEN EFT/34/2020, de 7 de septiembre, por la que se establece el procedimiento para la distribución del horario lectivo y jornada en los centros docentes que impartan educación infantil, educación primaria, educación secundaria o educación especial, en la Comunidad Autónoma de Cantabria, de manera excepcional para el curso 2020-2021 (BOC 7/09/2020).

https://boc.cantabria.es/boces/verAnuncioAction.do?idAnuBlob=353452

RESOLUCIÓN por la que se adoptan medidas sanitarias específicas en el municipio de Santoña como consecuencia del Coronavirus SARS-CoV-2 (BOC 2/09/2020).

https://boc.cantabria.es/boces/verAnuncioAction.do?idAnuBlob=353293

Se modifica por:

***RESOLUCIÓN** por la que se modifica la Resolución de 2 de septiembre de 2020, por la que se adoptan medidas sanitarias específicas en el municipio de Santoña como consecuencia de Coronavirus SARS-CoV-2 (BOC 3/09/2020).*

https://boc.cantabria.es/boces/verAnuncioAction.do?idAnuBlob=353333

RESOLUCIÓN por la que se establecen medidas preventivas y de organización en los Centros de Servicios Sociales de la Comunidad Autónoma de Cantabria durante el período de nueva normalidad (BOC 24/08/2020).

https://boc.cantabria.es/boces/verAnuncioAction.do?idAnuBlob=353037

Se modifica por:

***RESOLUCIÓN** por la que se modifica la Resolución de 24 de agosto de 2020, por la que se establecen medidas preventivas y de organización en los Centros de Servicios Sociales de la Comunidad Autónoma de Cantabria durante el período de nueva normalidad (BOC 10/09/2020).*

https://boc.cantabria.es/boces/verAnuncioAction.do?idAnuBlob=353471

RESOLUCIÓN de 5 de agosto de 2020, por la que se aprueba el protocolo general de organización para el desarrollo de la actividad educativa en la Comunidad Autónoma de Cantabria durante el curso 2020-2021, de aplicación hasta el fin de la crisis sanitaria (BOC 7/08/2020).

https://boc.cantabria.es/boces/verAnuncioAction.do?idAnuBlob=352532

Se modifica por:

***RESOLUCIÓN de 31 de agosto de 2020** por la que se actualiza el Protocolo General de Organización para el Desarrollo de la Actividad Educativa en la Comunidad Autónoma de Cantabria durante el curso 2020-2021, de aplicación hasta el fin de la crisis sanitaria, publicado en el Boletín Oficial de Cantabria extraordinario número 63, de 7 de agosto de 2020 (BOC 31/08/2020).*

https://boc.cantabria.es/boces/verAnuncioAction.do?idAnuBlob=353219

RESOLUCIÓN por la que se establecen medidas preventivas y de organización en los Centros de Servicios Sociales de la Comunidad Autónoma de Cantabria durante el período de nueva normalidad (BOC 7/08/2020).

https://boc.cantabria.es/boces/verAnuncioAction.do?idAnuBlob=352558

RESOLUCIÓN de 5 de agosto de 2020, por la que se aprueba el protocolo general de organización para el desarrollo de la actividad educativa en la Comunidad Autónoma de Cantabria durante el curso 2020-2021, de aplicación hasta el fin de la crisis sanitaria. (BOC Extraordinario 8/08/2020)

https://boc.cantabria.es/boces/verAnuncioAction.do?idAnuBlob=352532

RESOLUCIÓN por la que se establecen medidas preventivas y de organización en los Centros de Servicios Sociales de la Comunidad Autónoma de Cantabria durante el período de nueva normalidad. (BOC Extraordinario 8/08/2020)

https://boc.cantabria.es/boces/verAnuncioAction.do?idAnuBlob=352558

RESOLUCIÓN por la que se autoriza la celebración de fiestas, verbenas y otros eventos populares en el ámbito territorial de la Comunidad Autónoma de Cantabria en las condiciones exigidas en la Resolución del consejero de Sanidad de 18 de junio de 2020 (BOC 10/07/2020).

https://boc.cantabria.es/boces/verAnuncioAction.do?idAnuBlob=351553

RESOLUCIÓN sobre las medidas a adoptar para prevenir el COVID-19 durante la realización de actividades de ocio y tiempo libre en Cantabria (BOC 8/07/2020).

https://boc.cantabria.es/boces/verAnuncioAction.do?idAnuBlob=351445

RESOLUCIÓN por la que se establecen medidas preventivas y de organización en los centros de servicios sociales de la Comunidad Autónoma de Cantabria durante el período de nueva normalidad (BOC 19/06/2020).

https://boc.cantabria.es/boces/verAnuncioAction.do?idAnuBlob=350801

DECRETO 2/2020, de 18 de junio, del Presidente de la Comunidad Autónoma, por el que se dispone la entrada de la Comunidad Autónoma de Cantabria, en la situación de nueva normalidad (BOC 18/06/2020).

https://boc.cantabria.es/boces/verAnuncioAction.do?idAnuBlob=350730

RESOLUCIÓN por la que se establecen las medidas sanitarias aplicables en la Comunidad Autónoma de Cantabria durante el período de nueva normalidad (BOC 18/06/2020).

https://boc.cantabria.es/boces/verAnuncioAction.do?idAnuBlob=350777

Corrección (BOC 29/06/2020).
https://boc.cantabria.es/boces/verAnuncioAction.do?idAnuBlob=351091

Se modifica por:

***RESOLUCIÓN** por la que se modifica la resolución de 18 de junio de 2020, por la que se establecen las medidas sanitarias aplicables en la Comunidad Autónoma de Cantabria durante el período de nueva normalidad, ampliándose los supuestos de obligatoriedad del uso de mascarilla (BOC 15/07/2020).*
https://boc.cantabria.es/boces/verAnuncioAction.do?idAnuBlob=351778

***RESOLUCIÓN** por la que se aprueba la segunda modificación de la Resolución de la Consejería de Sanidad de 18 de junio de 2020 por la que se establecen las medidas sanitarias aplicables en la Comunidad Autónoma de Cantabria durante el período de nueva normalidad (BOC 24/07/2020).*
https://boc.cantabria.es/boces/verAnuncioAction.do?idAnuBlob=352117

***RESOLUCIÓN** por la que se aprueba la tercera modificación de la Resolución de 18 de junio de 2020, por la que se establecen las medidas sanitarias aplicables en la Comunidad Autónoma de Cantabria durante el período de nueva normalidad (BOC 15/08/2020).*
https://boc.cantabria.es/boces/verAnuncioAction.do?idAnuBlob=352840

***RESOLUCIÓN** por la que se aprueba la cuarta modificación de la Resolución de la Consejería de Sanidad de 18 de junio de 2020 por la que se establecen las medidas sanitarias aplicables en la Comunidad Autónoma de Cantabria durante el período de nueva normalidad (BOC 7/09/2020).*
https://boc.cantabria.es/boces/verAnuncioAction.do?idAnuBlob=353474

DECRETO 1/2020, de 7 de junio, del Presidente de la Comunidad Autónoma, por el que se establecen medidas específicas correspondientes a la Fase 3 del Plan para la transición hacia una nueva normalidad en la Comunidad Autónoma de Cantabria (BOC 7/06/2020).

https://boc.cantabria.es/boces/verAnuncioAction.do?idAnuBlob=350355

DECRETO 38/2020, de 28 de mayo, por el que se regula la concesión directa de subvenciones por SODERCAN, S.A. a las personas trabajadoras por cuenta propia o autónomos afectados por la crisis sanitaria ocasionada por el COVID-19 (cheque autónomos) (BOC 29/05/2020).

https://boc.cantabria.es/boces/verAnuncioAction.do?idAnuBlob=350040

Se modifica por:

***DECRETO 42/2020, de 24 de junio** , por el que se modifica el Decreto 38/2020, de 28 de mayo, por el que se regula la concesión directa de subvenciones por*

SODERCAN, S.A. a las personas trabajadoras por cuenta propia o autónomos afectados por la crisis sanitaria ocasionada por el COVID-19 (CHEQUE AUTONOMOS) (BOC 26/06/2020).
https://boc.cantabria.es/boces/verAnuncioAction.do?idAnuBlob=350964

LEY de Cantabria 2/2020, de 28 de mayo, de Concesión de Ayudas Económicas para mejorar las rentas de personas trabajadoras afectadas por expedientes de regulación temporal de empleo en el contexto de la crisis ocasionada por la pandemia de COVID-19 (BOC 28/05/2020).

https://boc.cantabria.es/boces/verAnuncioAction.do?idAnuBlob=350029

LEY de Cantabria 3/2020, de 28 de mayo, de Agilización en la Gestión de las Ayudas a tramitar por la Sociedad de Desarrollo Regional de Cantabria, S.A. (SODERCAN) para atender a las situaciones económicas derivadas de la pandemia causada por el COVID-19 (BOC 28/05/2020).

https://boc.cantabria.es/boces/verAnuncioAction.do?idAnuBlob=350030

RESOLUCIÓN de 28 de mayo de 2020, por la que se dispone la reanudación parcial de la actividad lectiva presencial y las condiciones para su desarrollo en el curso 2019-2020 (BOC 28/05/2020).

https://boc.cantabria.es/boces/verAnuncioAction.do?idAnuBlob=350032

RESOLUCIÓN de 26 de mayo, por la que se establecen medidas para la reactivación de los centros de servicios sociales de atención diurna y residencial para personas mayores y personas con discapacidad durante el Estado de Alarma y sus posibles prórrogas, ocasionado por la COVID-19 (BOC 26/05/2020).

https://boc.cantabria.es/boces/verAnuncioAction.do?idAnuBlob=349970

RESOLUCIÓN por la que se amplía el porcentaje máximo de aforo de ocupación de los establecimientos de hostelería y restauración para consumo en el local, en el marco del proceso de desescalada de las medidas extraordinarias adoptadas para hacer frente a la pandemia del COVID-19 (BOC 25/05/2020).

https://boc.cantabria.es/boces/verAnuncioAction.do?idAnuBlob=349891

RESOLUCIÓN por la que se establece el procedimiento de notificación por los centros, servicios y establecimientos sanitarios de diagnóstico clínico de los casos COVID-19 en Cantabria (BOC 19/05/2020).

https://boc.cantabria.es/boces/verAnuncioAction.do?idAnuBlob=349759

RESOLUCIÓN de 21 de abril de 2020, por la que se decreta Luto Oficial en el territorio de la Comunidad Autónoma de Cantabria (BOC 23/04/2020)

https://boc.cantabria.es/boces/verAnuncioAction.do?idAnuBlob=349416

Se prorroga por:

***RESOLUCIÓN del Presidente de la Comunidad Autónoma de Cantabria de 8 de mayo de 2020** , por la que se acuerda la prórroga de la declaración de Luto Oficial en el territorio de la Comunidad Autónoma de Cantabria (BOC 8/05/2020).*
https://boc.cantabria.es/boces/verAnuncioAction.do?idAnuBlob=349650

ORDEN HAC/13/2020, de 22 de abril de 2020, por la que se adoptan medidas sobre determinados aspectos relativos a la gestión, liquidación y recaudación de los tributos gestionados por la Comunidad Autónoma de Cantabria, y se modifica la Orden HAC/10/2008, de 28 de mayo, por la que se establece el procedimiento general para el pago y/o presentación telemática de recursos de la Administración del Gobierno de Cantabria, requisitos de los usuarios y de las entidades colaboradoras de la recaudación prestadoras del servicio de cobro telemático (BOC 23/04/2020).

https://boc.cantabria.es/boces/verAnuncioAction.do?idAnuBlob=349431

RESOLUCIÓN de 8 de abril de 2020, por la que se acuerda la publicación del acuerdo suscrito con los representantes de las organizaciones sindicales sobre suspensión de los procesos de elecciones sindicales en Cantabria durante la situación de crisis sanitaria ocasionada por el COVID-19 (BOC 9/04/2020).

https://boc.cantabria.es/boces/verAnuncioAction.do?idAnuBlob=349212

RESOLUCIÓN de 1 de abril de 2020, de la Intervención General de la Administración de la Comunidad Autónoma de Cantabria sobre medidas a adoptar en el ámbito de la comprobación material de la inversión, durante el período de duración del estado de alarma declarado como consecuencia de la situación de crisis sanitaria ocasionada por el COVID-19 (BOC 1/04/2020).

https://boc.cantabria.es/boces/verAnuncioAction.do?idAnuBlob=349266

RESOLUCIÓN por la que se dictan instrucciones sobre el procedimiento de prestación de servicios extraordinarios para los trabajadores y trabajadoras de los servicios sociales (BOC 28/03/2020).

https://boc.cantabria.es/boces/verAnuncioAction.do?idAnuBlob=349199

RESOLUCIÓN por la que se dictan instrucciones sobre el procedimiento de modificación temporal de la prestación de servicios de personal sanitario para adaptarlos a las necesidades de atención en las residencias de personas mayores y otros centros sociosanitarios (BOC 27/03/2020).

https://boc.cantabria.es/boces/verAnuncioAction.do?idAnuBlob=349195

Notificación del ACUERDO de Consejo de Gobierno por el que se declara la suspensión extraordinaria del pago del recibo del alquiler de vivienda o de las cuotas de amortización de capital e intereses de las viviendas de promoción pública durante dos meses, para las personas que acrediten que han perdido definitiva o temporalmente el empleo o han tenido una considerable disminución de ingresos en la unidad de convivencia a causa del brote epidémico (BOC 27/03/2020).

https://boc.cantabria.es/boces/verAnuncioAction.do?idAnuBlob=349172

ORDEN HAC/10/2020, de 25 de marzo, por la que se adoptan medidas temporales y excepcionales relativas a la presentación de declaraciones y autoliquidaciones de los tributos propios de la Comunidad Autónoma de Cantabria (BOC 26/03/2020).

https://boc.cantabria.es/boces/verAnuncioAction.do?idAnuBlob=349162

RESOLUCIÓN de 25 de marzo de 2020, por la que queda suspendida la caza y la pesca en aguas continentales en la Comunidad Autónoma de Cantabria durante la vigencia del Estado de Alarma (BOC 25/03/2020).

https://boc.cantabria.es/boces/verAnuncioAction.do?idAnuBlob=349131

RESOLUCIÓN de 24 de marzo de 2020, por la que se acuerda la no suspensión de diferentes procedimientos relativos a la tramitación de ayudas concedidas por la Consejería de Empleo y Políticas Sociales, durante la vigencia del Estado de Alarma y sus posibles prórrogas (BOC 25/03/2020).

https://boc.cantabria.es/boces/verAnuncioAction.do?idAnuBlob=349128

ORDEN HAC/09/2020, de 20 de marzo de 2020, por la que se adoptan medidas temporales y excepcionales relativas a la presentación de declaraciones y autoliquidaciones de determinados impuestos gestionados por la Comunidad Autónoma de Cantabria (BOC 20/03/2020).

https://boc.cantabria.es/boces/verAnuncioAction.do?idAnuBlob=349104

RESOLUCIÓN de 16 de marzo de 2020 por la que se concreta la fijación de medidas en los servicios de transporte público de viajeros de competencia de la Comunidad Autónoma de Cantabria (BOC 18/03/2020).

https://boc.cantabria.es/boces/verAnuncioAction.do?idAnuBlob=349070

Modificada por:

***RESOLUCIÓN** por la que se modifica la **Resolución de 16 de marzo de 2020 del director general de Transportes y Comunicaciones**, por la que se concreta la fijación de medidas en los servicios de transporte público de viajeros de competencia de la Comunidad Autónoma de Cantabria (BOC 24/03/2020).*

https://boc.cantabria.es/boces/verAnuncioAction.do?idAnuBlob=349137

RESOLUCIÓN de 16 de marzo de 2020, por la que se aprueban instrucciones relativas a la Disposición Adicional Tercera del Real Decreto 463/2020, de 14 de marzo (BOC 16/03/2020).

https://boc.cantabria.es/boces/verAnuncioAction.do?idAnuBlob=349054

Modificada por:

***RESOLUCIÓN de 23 de marzo de 2020** por la que se actualiza y adecúa la Resolución de 16 de marzo de 2020, por la que se aprueban instrucciones relativas a la Disposición Adicional Tercera del Real Decreto 463/2020, de 14 de marzo.*

https://boc.cantabria.es/boces/verAnuncioAction.do?idAnuBlob=349115

RESOLUCIÓN de 16 de marzo de 2020, de no suspensión de procedimientos de tramitación de las resoluciones de concesión y nóminas de pago, durante la vigencia del estado de alarma, relativas al Decreto 23/2015, de 23 de abril, y Decreto 203/2019, de 17 de octubre (BOC 16/03/2020).

https://boc.cantabria.es/boces/verAnuncioAction.do?idAnuBlob=349055

DECRETO 18/2020, de 15 de marzo, por el que se establecen los servicios esenciales del Gobierno de Cantabria y se fijan las instrucciones para la prestación de los servicios por parte de los empleados públicos durante el estado de alarma declarado por el Gobierno de la Nación el 14 de marzo de 2020 (BOC 15/03/2020).

https://boc.cantabria.es/boces/verAnuncioAction.do?idAnuBlob=349016

RESOLUCIÓN de 14 de marzo de 2020, sobre servicios mínimos esenciales en la Administración de Justicia en Cantabria como consecuencia de la evolución epidemiológica del coronavirus (COVID-19) (BOC 14/03/2020).

https://boc.cantabria.es/boces/verAnuncioAction.do?idAnuBlob=349013

RESOLUCIÓN de 14 de marzo de 2020, por la que se suspende la actividad presencial en todos los Centros Educativos de la Comunidad Autónoma de Cantabria, como consecuencia de la evolución epidemiológica del coronavirus (COVID-19) (BOC 14/03/2020).

https://boc.cantabria.es/boces/verAnuncioAction.do?idAnuBlob=349014

RESOLUCIÓN por la que se adoptan medidas preventivas en lugares de trabajo del sector público como consecuencia de la evolución epidemiológica del coronavirus (COVID-19) (BOC 13/03/2020).

https://boc.cantabria.es/boces/verAnuncioAction.do?idAnuBlob=349012

RESOLUCIÓN por la que se adoptan medidas preventivas en la Comunidad Autónoma de Cantabria como consecuencia de la evolución epidemiológica del coronavirus (COVID-19) (BOC 13/03/2020).

https://boc.cantabria.es/boces/verAnuncioAction.do?idAnuBlob=349011

RESOLUCIÓN por la que se adoptan medidas preventivas y recomendaciones de Salud Pública en la Comunidad Autónoma de Cantabria como consecuencia de la evolución epidemiológica del Coronavirus (COVID-19) (BOC 13/03/2020).

https://boc.cantabria.es/boces/verAnuncioAction.do?idAnuBlob=348994

RESOLUCIÓN por la que se dictan Instrucciones en relación con eventos deportivos celebrados en el territorio de la Comunidad Autónoma de Cantabria que supongan gran afluencia de aficionados (BOC 13/03/2020).

https://boc.cantabria.es/boces/verAnuncioAction.do?idAnuBlob=348856

COMUNIDAD AUTÓNOMA DE CASTILLA-LA MANCHA

RESOLUCIÓN de 18/09/2020, de la Delegación Provincial de Sanidad de Albacete, por la que se acuerdan medidas de la Ley Orgánica 3/1986, de 14 de abril, de Medidas Especiales en Materia de Salud Pública, para la contención de la expansión de la COVID-19 en la localidad de Balazote (Albacete) (DOCM 30/09/2020).

Enlace al Diario Oficial Castilla-La Mancha

RESOLUCIÓN de 25/09/2020, de la Delegación Provincial de Sanidad de Ciudad Real, por la que se adoptan medidas de la Ley Orgánica 3/1986, de 14 de abril, de Medidas Especiales en Materia de Salud Pública, para la contención de la expansión del COVID-19. Adopción de medidas brotes comunitarios COVID-19 Santa Cruz de Mudela (Ciudad Real) (DOCM 29/09/2020).

Enlace al Diario Oficial Castilla-La Mancha

RESOLUCIÓN de 25/09/2020, de la Delegación Provincial de Sanidad de Ciudad Real, por la que se adoptan medidas de la Ley Orgánica 3/1986, de 14 de abril, de Medidas Especiales en Materia de Salud Pública, para la contención de la expansión del COVID-19. Adopción de medidas brotes comunitarios COVID-19 Viso del Marqués (Ciudad Real) (DOCM 29/09/2020).

Enlace al Diario Oficial Castilla-La Mancha

RESOLUCIÓN de 25/09/2020, de la Delegación Provincial de Sanidad de Ciudad Real, por la que se adoptan medidas de la Ley Orgánica 3/1986, de 14 de abril, de Medidas Especiales en Materia de Salud Pública, para la contención de la expansión del COVID-19. Adopción de medidas brotes comunitarios COVID-19 Valdepeñas (Ciudad Real) (DOCM 29/09/2020).

Enlace al Diario Oficial Castilla-La Mancha

RESOLUCIÓN de 24/09/2020, de la Delegación Provincial de Sanidad de Ciudad Real, por la que se acuerda la inclusión del término municipal de Alcoba de los Montes dentro de las medidas especiales en materia de salud pública de la Ley 3/1986, de 14 de abril, acordadas para la gerencia de atención integrada de Ciudad Real para la contención de la expansión del COVID-19 (DOCM 28/09/2020).

Enlace al Diario Oficial Castilla-La Mancha

RESOLUCIÓN de 18/09/2020, de la Delegación Provincial de Sanidad de Toledo, por la que se adoptan medidas de la Ley Orgánica 3/1986, de 14 de abril, de Medidas Especiales en Materia de Salud Pública, para la contención de la expansión del COVID-19 en la localidad de Ugena (Toledo) (DOCM 28/09/2020).

Enlace al Diario Oficial Castilla-La Mancha

RESOLUCIÓN de 17/09/2020, de la Delegación Provincial de Sanidad de Toledo, por la que se adoptan medidas de la Ley Orgánica 3/1986, de 14 de abril, de Medidas Especiales en Materia de Salud Pública, para la contención de la expansión del COVID-19, complementarias a las previstas en la Resolución de fecha 08/09/2020, en el término municipal de La Pueblanueva (Toledo) (DOCM 28/09/2020).

Enlace al Diario Oficial Castilla-La Mancha

RESOLUCIÓN de 16/09/2020, de la Delegación Provincial de Sanidad de Toledo, por la que adoptan medidas de la Ley Orgánica 3/1986, de 14 de abril, de Medidas Especiales en Materia de Salud Pública, para la contención de la expansión del COVID-19, complementarias a las previstas en la Resolución de fecha 08/09/2020, en el término municipal de La Puebla de Almoradiel (Toledo) (DOCM 28/09/2020).

Enlace al Diario Oficial Castilla-La Mancha

RESOLUCIÓN de 23/09/2020, de la Delegación Provincial de Sanidad de Ciudad Real, por la que adoptan medidas de la Ley Orgánica 3/1986, de 14 de abril, de Medidas Especiales en Materia de Salud Pública, para la contención de la expansión del COVID-19. Adopción de medidas brotes comunitarios COVID-19 Manzanares (Ciudad Real) (DOCM 25/09/2020).

Enlace al Diario Oficial Castilla-La Mancha

RESOLUCIÓN de 22/09/2020, de la Delegación Provincial de Sanidad de Guadalajara, por la que adoptan medidas de la Ley Orgánica 3/1986, de 14 de abril, de Medidas Especiales en Materia de Salud Pública, para la contención de la expansión del COVID-19. Adopción de medidas ante brotes comunitarios COVID-19 en el municipio de Cabanillas del Campo (Guadalajara) (DOCM 24/09/2020).

Enlace al Diario Oficial Castilla-La Mancha

RESOLUCIÓN de 18/09/2020, de la Delegación Provincial de Sanidad de Ciudad Real, por la que se adoptan medidas de la Ley Orgánica 3/1986, de 14 de abril, de Medidas Especiales en Materia de Salud Pública, para la contención de la expansión del COVID-19 (DOCM 23/09/2020).

Enlace al Diario Oficial Castilla-La Mancha

RESOLUCIÓN de 18/09/2020, de la Delegación Provincial de Sanidad de Ciudad Real, por la que se adoptan medidas de la Ley Orgánica 3/1986, de 14 de abril, de Medidas Especiales en Materia de Salud Pública para la contención de la expansión del COVID-19. Adopción de medidas brotes comunitarios COVID-19, Villahermosa (Ciudad Real) (DOCM 23/09/2020).

Enlace al Diario Oficial Castilla-La Mancha

RESOLUCIÓN de 18/09/2020, de la Delegación Provincial de Sanidad de Ciudad Real, por la que se adoptan nuevas medidas de la Ley Orgánica 3/1986, de 14 de abril, de Medidas Especiales en Materia de Salud Pública para la contención de la expansión del COVID-19. Adopción de medidas brotes comunitarios COVID-19, Calzada de Calatrava (Ciudad Real) (DOCM 23/09/2020).

Enlace al Diario Oficial Castilla-La Mancha

RESOLUCIÓN de 18/09/2020, de la Delegación Provincial de Sanidad de Cuenca, por la que se adoptan medidas de la Ley Orgánica 3/1986, de 14 de abril, de Medidas Especiales en Materia de Salud Pública, para la contención de la expansión del COVID-19 en la localidad de Tarancón (Cuenca) (DOCM 23/09/2020).

Enlace al Diario Oficial Castilla-La Mancha

RESOLUCIÓN de 18/09/2020, de la Delegación Provincial de Sanidad de Cuenca, por la que se adoptan medidas de la Ley Orgánica 3/1986, de 14 de abril, de Medidas Especiales en Materia de Salud Pública para la contención de la expansión del COVID-19 en la localidad de Mota del Cuervo (Cuenca) (DOCM 23/09/2020).

Enlace al Diario Oficial Castilla-La Mancha

RESOLUCIÓN de 18/09/2020, de la Delegación Provincial de Sanidad de Cuenca, por la que adoptan medidas de la Ley Orgánica 3/1986, de 14 de abril, de Medidas Especiales en Materia de Salud Pública, para la contención de la expansión del COVID-19 en la localidad de Las Pedroñeras (Cuenca) (DOCM 23/09/2020).

Enlace al Diario Oficial Castilla-La Mancha

RESOLUCIÓN de 18/09/2020, de la Delegación Provincial de Sanidad de Ciudad Real, por la que se adoptan nuevas medidas de la Ley Orgánica 3/1986, de 14 de abril, de Medidas Especiales en Materia de Salud Pública, para la contención de la expansión del COVID-19 (DOCM 22/09/2020).

Enlace al Diario Oficial Castilla-La Mancha

RESOLUCIÓN de 17/09/2020, de la Delegación Provincial de Sanidad de Ciudad Real, por la que se adoptan nuevas medidas de la Ley Orgánica 3/1986, de 14 de abril, de Medidas Especiales en Materia de Salud Pública, para la contención de la expansión del COVID-19 (DOCM 22/09/2020).

Enlace al Diario Oficial Castilla-La Mancha

RESOLUCIÓN de 17/09/2020, de la Delegación Provincial de Sanidad de Guadalajara, por la que se adoptan medidas de la Ley Orgánica 3/1986, de 14 de abril, de Medidas Especiales en Materia de Salud Pública para la contención de la expansión del COVID-19 adopción de medidas ante brotes comunitarios COVID-19 en el municipio de Azuqueca (DOCM 18/09/2020).

Enlace al Diario Oficial Castilla-La Mancha

RESOLUCIÓN de 17/09/2020, de la Delegación Provincial de Sanidad de Guadalajara, por la que se adoptan medidas de la Ley Orgánica 3/1986, de 14 de abril, de Medidas Especiales en Materia de Salud Pública para la contención de la expansión del COVID-19 adopción de medidas ante brotes comunitarios COVID-19 en el municipio de Mondéjar (Guadalajara) (DOCM 18/09/2020).

Enlace al Diario Oficial Castilla-La Mancha

RESOLUCIÓN de 11/09/2020, de la Delegación Provincial de Sanidad de Ciudad Real, por la que se prorroga la Resolución de 28/08/2020 por la que se adoptan medidas de la Ley Orgánica 3/1986, de 14 de abril, de Medidas Especiales en Materia de Salud Pública para la contención de la expansión del COVID-19 en el término municipal de Alcoba de los Montes (DOCM 18/09/2020).

Enlace al Diario Oficial Castilla-La Mancha

Nota: la Resolución de 28/08/2020 por la que se adoptan medidas de la Ley Orgánica 3/1986, de 14 de abril, de Medidas Especiales en Materia de Salud Pública para la contención de la expansión del COVID-19 en el término municipal de Alcoba de los Montes no ha sido publicada en el DOCM.

RESOLUCIÓN de 10/09/2020, de la Delegación Provincial de Sanidad de Toledo, por la que se levantan las medidas adoptadas en la Resolución de fecha 27/08/2020 y se extienden las medidas complementarias de la Ley Orgánica 3/1986, de 14 de abril, de Medidas Especiales en Materia de Salud Pública para la contención de la expansión del COVID-19 adoptadas en la provincia de Toledo para el término municipal de Toledo (DOCM 18/09/2020).

Enlace al Diario Oficial Castilla-La Mancha

Nota: la Resolución de fecha 27/08/2020 y se extienden las medidas complementarias de la Ley Orgánica 3/1986, de 14 de abril, de Medidas Especiales en Materia de Salud Pública para la contención de la expansión del COVID-19 adoptadas en la provincia de Toledo para el término municipal de Toledo no ha sido publicada en el DOCM.

RESOLUCIÓN de 16/09/2020, de la Delegación Provincial de Sanidad de Guadalajara, por la que se adoptan medidas de la Ley Orgánica 3/1986, de 14 de abril, de medidas especiales en materia de salud pública para la contención de la expansión del COVID-19. Adopción de medidas ante brotes comunitarios COVID-19 en el municipio de Guadalajara (DOCM 17/09/2020).

Enlace al Diario Oficial Castilla-La Mancha

RESOLUCIÓN de 08/09/2020, de la Delegación Provincial de Sanidad de Ciudad Real, por la que se adoptan medidas de la Ley Orgánica 3/1986, de 14 de abril, de Medidas Especiales en Materia de Salud Pública, para la contención de la expansión del COVID-19 (DOCM 16/09/2020).

Enlace al Diario Oficial Castilla-La Mancha

Se prorroga por:

***RESOLUCIÓN de 22/09/2020 , de la Delegación Provincial de Sanidad de Ciudad Real** , por la que se prorroga la Resolución de 08/09/2020 por la que se adoptan medidas de la Ley Orgánica 3/1986, de 14 de abril, de Medidas Especiales en Materia de Salud Pública, para la contención de la expansión del COVID-19. Asunto: prórroga de la adopción de medidas de brotes comunitarios COVID-19 en la Gerencia de Atención Integrada del Servicio de Salud de Castilla-La Mancha de Ciudad Real (Ciudad Real) (DOCM 24/09/2020).*

Enlace al Diario Oficial Castilla-La Mancha

RESOLUCIÓN de 31/08/2020, de la Delegación Provincial de Sanidad de Toledo, por la que acuerdan medidas de la Ley Orgánica 3/1986, de 14 de abril, de Medidas Especiales en Materia de Salud Pública para la contención de la expansión de la COVID-19 en la localidad de Villacañas (Toledo) (DOCM 10/09/2020).

Enlace al Diario Oficial Castilla-La Mancha

Se prorroga por:

***RESOLUCIÓN de 13/09/2020** , de la Delegación Provincial de Sanidad de Toledo, por la que se prorrogan las medidas contenidas en la Resolución de 31/08/2020, por la que se adoptan medidas de la Ley Orgánica 3/1986, de 14 de abril, de Medidas Especiales en Materia de Salud Pública, para la contención de la expansión del COVID-19 en el término municipal de Villacañas (Toledo) (DOCM 22/09/2020).*

Enlace al Diario Oficial Castilla-La Mancha

RESOLUCIÓN de 31/08/2020, de la Delegación Provincial de Sanidad de Toledo, por la que acuerdan medidas de la Ley Orgánica 3/1986, de 14 de abril, de Medidas Especiales en Materia de Salud Pública, para la contención de la expansión de la COVID-19 en la localidad de Méntrida (Toledo) (DOCM 10/09/2020).

Enlace al Diario Oficial Castilla-La Mancha

Se deja sin efecto por:

***RESOLUCIÓN de 13/09/2020** , de la Delegación Provincial de Sanidad de Toledo, por la que se levantan las medidas adoptadas en la Resolución de fecha 31/08/2020 y se extienden las medidas complementarias de la Ley Orgánica 3/1986, de 14 de abril, de Medidas Especiales en Materia de Salud Pública, para la contención de la expansión del COVID-19 adoptadas en la provincia de Toledo para el término municipal de Méntrida (DOCM 22/09/2020).*

Enlace al Diario Oficial Castilla-La Mancha

RESOLUCIÓN de 31/08/2020, de la Delegación Provincial de Sanidad de Toledo, por la que acuerdan medidas de la Ley Orgánica 3/1986, de 14 de abril, de Medidas Especiales en Materia de Salud Pública para la contención de la expansión de la COVID-19 en la localidad de Olías del Rey (Toledo) (DOCM 10/09/2020).

Enlace al Diario Oficial Castilla-La Mancha

Se modifica por:

***RESOLUCIÓN de 13/09/2020** , de la Delegación Provincial de Sanidad de Toledo, por la que se levantan las medidas adoptadas en la Resolución de fecha 31/08/2020 y se extienden las medidas complementarias de la Ley 3/1986, de 14 de abril, de Medidas Especiales en Materia de Salud Pública, para la contención de la expansión del COVID-19 adoptadas en la provincia de Toledo para el término municipal de Olías del Rey (DOCM 22/09/2020).*

Enlace al Diario Oficial Castilla-La Mancha

RESOLUCIÓN de 31/08/2020, de la Delegación Provincial de Sanidad de Toledo, por la que acuerdan medidas de la Ley Orgánica 3/1986, de 14 de abril, de Medidas Especiales en Materia de Salud Pública para la contención de la expansión de la COVID-19 en la localidad de Quintanar de la Orden (Toledo) (DOCM 10/09/2020).

Enlace al Diario Oficial Castilla-La Mancha

Se modifica por:

***RESOLUCIÓN de 13/09/2020** , de la Delegación Provincial de Sanidad de Toledo, por la que se levantan las medidas adoptadas en la Resolución de fecha 31/08/2020 y se extienden las medidas complementarias de la Ley 3/1986, de 14 de abril, de Medidas Especiales en Materia de Salud Pública, para la contención de la expansión del COVID-19 adoptadas en la provincia de Toledo para el término municipal de Quintanar de la Orden (DOCM 22/09/2020).*

Enlace al Diario Oficial Castilla-La Mancha

RESOLUCIÓN de 03/09/2020, de la Delegación Provincial de Sanidad de Toledo, por la que se adoptan medidas complementarias de la Ley Orgánica 3/1986, de 14 de abril, de Medidas Especiales en Materia de Salud Pública y se prorrogan y adaptan medidas adoptadas por Resolución de fecha 20/08/2020 para la contención de la expansión del COVID-19 en la localidad de Consuegra (Toledo) (DOCM 10/09/2020).

Enlace al Diario Oficial Castilla-La Mancha

Nota: la Resolución de fecha 20/08/2020 para la contención de la expansión del COVID-19 en la localidad de Consuegra (Toledo) no ha sido publicada en el DOCM.

Se deja sin efecto por:

***RESOLUCIÓN de 16/09/2020** , de la Delegación Provincial de Sanidad de Toledo, por la que se levantan las medidas complementarias de la Ley Orgánica 3/1986, de 14 de abril, de Medidas Especiales en Materia de Salud Pública, para la contención de la expansión del COVID-19 en la localidad de Consuegra, y por la que se integra en la Resolución de 8 de septiembre de medidas especiales adoptadas para la provincia de Toledo (DOCM 28/09/2020).*

Enlace al Diario Oficial Castilla-La Mancha

RESOLUCIÓN de 04/09/2020, de la Delegación Provincial de Sanidad de Toledo, por la que adoptan medidas de la Ley Orgánica 3/1986, de 14 de abril, de Medidas Especiales en Materia de Salud Pública para la contención de la expansión del COVID-19 en la localidad de Torrijos (Toledo) (DOCM 10/09/2020).

Enlace al Diario Oficial Castilla-La Mancha

Corrección (DOCM 11/09/2020)

Enlace al Diario Oficial Castilla-La Mancha

Se prorroga por:

***RESOLUCIÓN de 17/09/2020** , de la Delegación Provincial de Sanidad de Toledo, por la que se prorrogan las medidas contenidas en la Resolución de 17/09/2020 por la que se adoptan medidas de la Ley Orgánica 3/1986, de 14 de abril, de Medidas Especiales en Materia de Salud Pública, para la contención de la expansión del COVID-19 en el término municipal de Torrijos (Toledo) (DOCM 28/09/2020).*

Enlace al Diario Oficial Castilla-La Mancha

RESOLUCIÓN de 04/09/2020, de la Delegación Provincial de Sanidad de Toledo, por la que adoptan medidas de la Ley Orgánica 3/1986, de 14 de abril, de Medidas Especiales en Materia de Salud Pública para la contención de la expansión del COVID-19 en la localidad de Yeles (Toledo) (DOCM 10/09/2020).

Enlace al Diario Oficial Castilla-La Mancha

Corrección (DOCM 11/09/2020)

Enlace al Diario Oficial Castilla-La Mancha

Se deja sin efecto por:

***RESOLUCIÓN de 17/09/2020** , de la Delegación Provincial de Sanidad de Toledo, por la que se levantan las medidas adoptadas en las Resoluciones de fecha*

04/09/2020 y se extienden las medidas complementarias de la Ley Orgánica 3/1986, de 14 de abril, de Medidas Especiales en Materia de Salud Pública para la contención de la expansión del COVID-19 adoptadas en la provincia de Toledo para el término municipal de Yeles (DOCM 28/09/2020).

Enlace al Diario Oficial Castilla-La Mancha

Corrección (DOCM 30/09/2020).

Enlace al Diario Oficial Castilla-La Mancha

RESOLUCIÓN de 04/09/2020, de la Delegación Provincial de Sanidad de Toledo, por la que adoptan medidas de la Ley Orgánica 3/1986, de 14 de abril, de Medidas Especiales en Materia de Salud Pública, para la contención de la expansión del COVID-19 en la localidad de Mora (Toledo) (DOCM 10/09/2020).

Enlace al Diario Oficial Castilla-La Mancha

Se deja sin efecto por:

***RESOLUCIÓN de 17/09/2020** , de la Delegación Provincial de Sanidad de Toledo, por la que se levantan las medidas adoptadas en la Resolución de fecha 04/09/2020 y se extienden las medidas complementarias de la Ley Orgánica 3/1986, de 14 de abril, de Medidas Especiales en Materia de Salud Pública, para la contención de la expansión del COVID-19 adoptadas en la provincia de Toledo para el término municipal de Mora DOCM 28/09/2020).*

Enlace al Diario Oficial Castilla-La Mancha

RESOLUCIÓN de 05/09/2020, de la Delegación Provincial de Sanidad deToledo, por la que se prorroga la Resolución de 22/08/2020 por la que se adoptan medidas de la Ley Orgánica 3/1986, de 14 de abril, de Medidas Especiales en Materia de Salud Pública, para la contención de la expansión del COVID-19 en el término municipal de Seseña (Toledo) (DOCM 10/09/2020).

Enlace al Diario Oficial Castilla-La Mancha

Nota: la Resolución de 22/08/2020 por la que se adoptan medidas de la Ley Orgánica 3/1986, de 14 de abril, de Medidas Especiales en Materia de Salud Pública, para la contención de la expansión del COVID-19 en el término municipal de Seseña (Toledo) no ha sido publicada en el DOCM.

Se deja sin efecto por:

***RESOLUCIÓN de 18/09/2020** , de la Delegación Provincial de Sanidad de Toledo, por la que se levantan las medidas complementarias de la Ley Orgánica 3/1986, de 14 de abril, de Medidas Especiales en Materia de Salud Pública, para la contención de la expansión del COVID-19 y se adoptan nuevas medidas sanitarias especiales en la localidad de Seseña (Toledo) (DOCM 28/09/2020).*

Enlace al Diario Oficial Castilla-La Mancha

RESOLUCIÓN de 05/09/2020, de la Delegación Provincial de Sanidad de Toledo, por la que se levantan las medidas acordadas mediante Resolución de 22/08/2020 por la que se adoptan medidas de la Ley Orgánica 3/1986, de 14 de abril, de Medidas Especiales en Materia de Salud Pública para la contención de la expansión del COVID-19, en el término municipal de Cebolla (DOCM 10/09/2020).

Enlace al Diario Oficial Castilla-La Mancha

Nota: la Resolución de 22/08/2020 por la que se adoptan medidas de la Ley Orgánica 3/1986, de 14 de abril, de Medidas Especiales en Materia de Salud Pública para la contención de la expansión del COVID-19, en el término municipal de Cebolla no ha sido publicada en el DOCM.

RESOLUCIÓN de 05/09/2020, de la Delegación Provincial de Sanidad de Toledo, por la que se prorroga la Resolución de 22/08/2020, por la que se adoptan medidas de la Ley Orgánica 3/1986, de 14 de abril, de Medidas Especiales en Materia de Salud Pública, para la contención de la expansión del COVID-19 en el término municipal de Yuncos (Toledo) (DOCM 10/09/2020).

Enlace al Diario Oficial Castilla-La Mancha

Nota: la Resolución de 22/08/2020, por la que se adoptan medidas de la Ley Orgánica 3/1986, de 14 de abril, de Medidas Especiales en Materia de Salud Pública, para la contención de la expansión del COVID-19 en el término municipal de Yuncos (Toledo) no ha sido publicada en el DOCM.

Se deja sin efecto por:

***RESOLUCIÓN de 18/09/2020** , de la Delegación Provincial de Sanidad de Toledo, por la que se levantan las medidas complementarias de la Ley Orgánica 3/1986, de 14 de abril, de Medidas Especiales en Materia de Salud Pública, para la contención de la expansión del COVID-19 y se adoptan nuevas medidas sanitarias especiales en la localidad de Yuncos (Toledo) (DOCM 28/09/2020).*

Enlace al Diario Oficial Castilla-La Mancha

RESOLUCIÓN de 05/09/2020, de la Delegación Provincial de Sanidad de Toledo, por la que se prorroga la Resolución de 22/08/2020 por la que se adoptan medidas de la Ley Orgánica 3/1986, de 14 de abril, de Medidas Especiales en Materia de Salud Pública para la contención de la expansión del COVID-19 en el término municipal de Illescas (Toledo) (DOCM 10/09/2020).

Enlace al Diario Oficial Castilla-La Mancha

Nota: la Resolución de 22/08/2020 por la que se adoptan medidas de la Ley Orgánica 3/1986, de 14 de abril, de Medidas Especiales en Materia de Salud Pública para la contención de la expansión del COVID-19 en el término municipal de Illescas (Toledo) no ha sido publicada en el DOCM.

Se deja sin efecto por:

***RESOLUCIÓN de 18/09/2020** , de la Delegación Provincial de Sanidad de Toledo, por la que se levantan las medidas complementarias de la Ley Orgánica 3/1986, de 14 de abril, de Medidas Especiales en Materia de Salud Pública, para la contención de la expansión del COVID-19 y se adoptan nuevas medidas sanitarias especiales en la localidad de Illescas (Toledo) (DOCM 28/09/2020).*

Enlace al Diario Oficial Castilla-La Mancha

RESOLUCIÓN de 06/09/2020, de la Delegación Provincial de Sanidad de Toledo, por la que se prorrogan las medidas complementarias de la Ley Orgánica 3/1986, de 14 de abril, de Medidas Especiales en Materia de Salud Pública y se adaptan algunas medidas adoptadas por la Resolución de fecha 23/08/2020 para la contención de la expansión del COVID-19 en el término municipal de Fuensalida (Toledo) (DOCM 10/09/2020).

Enlace al Diario Oficial Castilla-La Mancha

Nota: la Resolución de fecha 23/08/2020 para la contención de la expansión del COVID-19 en la localidad de Fuensalida (Toledo) no ha sido publicada en el DOCM.

Se prorroga por:

***RESOLUCIÓN de 19/09/2020** , de la Delegación Provincial de Sanidad de Toledo, por la que se prorrogan las medidas contenidas en la Resolución de 23/08/2020 por la que se adoptan medidas de la Ley Orgánica 3/1986, de 14 de abril, de Medidas Especiales en Materia de Salud Pública, para la contención de la expansión del COVID-19 en el término municipal de Fuensalida (Toledo) (DOCM 28/09/2020).*

Enlace al Diario Oficial Castilla-La Mancha

RESOLUCIÓN de 06/09/2020, de la Delegación Provincial de Sanidad de Toledo, por la que se levantan las medidas acordadas mediante Resolución de 23/08/2020, por la que se adoptan medidas de la Ley Orgánica 3/1986, de 14 de abril, de Medidas Especiales en Materia de Salud Pública, para la contención de la expansión del COVID-19 en el término municipal de La Nava de Ricomalillo (DOCM 10/09/2020).

Enlace al Diario Oficial Castilla-La Mancha

Nota: la Resolución de 23/08/2020 por la que se adoptan medidas de la Ley Orgánica 3/1986, de 14 de abril, de Medidas Especiales en Materia de Salud Pública, para la contención de la expansión del COVID-19 en el término municipal de La Nava de Ricomalillo (Toledo) no ha sido publicada en el DOCM.

RESOLUCIÓN de 08/09/2020, de la Delegación Provincial de Sanidad de Toledo, por la que adoptan medidas de la Ley Orgánica 3/1986, de 14 de abril, de Medidas Especiales en Materia de Salud Pública, para la contención de la expansión del COVID-19 en la provincia de Toledo (DOCM 10/09/2020).

Enlace al Diario Oficial Castilla-La Mancha

Se modifica para el término municipal de San Bartolomé de las Abiertas por:

***RESOLUCIÓN de 11/09/2020** , de la Delegación Provincial de Sanidad de Toledo, por la que se adoptan medidas de la Ley Orgánica 3/1986, de 14 de abril, de Medidas Especiales en Materia de Salud Pública, para la contención de la expansión del COVID-19, complementarias a las previstas en la Resolución de fecha 08/09/2020, en el término municipal de San Bartolomé de las Abiertas (Toledo) (DOCM 22/09/2020).*

Enlace al Diario Oficial Castilla-La Mancha

Corrección (DOCM 22/09/2020).

Enlace al Diario Oficial Castilla-La Mancha

Se modifica para el término municipal de Talavera de la Reina por:

***RESOLUCIÓN de 11/09/2020** , de la Delegación Provincial de Sanidad de Toledo, por la que se adoptan medidas complementarias específicas de la Ley Orgánica 3/1986, de 14 de abril, de Medidas Especiales en Materia de Salud Pública, para la contención de la expansión del COVID-19 tras la Resolución de fecha 08/09/2020 en el término municipal de Talavera de la Reina (Toledo) (DOCM 22/09/2020).*

Enlace al Diario Oficial Castilla-La Mancha

Corrección (DOCM 22/09/2020).

Enlace al Diario Oficial Castilla-La Mancha

Se modifica para el término municipal de El Casar de Escalona por:

***RESOLUCIÓN de 12/09/2020** , de la Delegación Provincial de Sanidad de Toledo, por la que se adoptan medidas de la Ley Orgánica 3/1986, de 14 de abril, de Medidas Especiales en Materia de Salud Pública, para la contención de la expansión del COVID-19, complementarias a las previstas en la Resolución de fecha 08/09/2020, en el término municipal de El Casar de Escalona (Toledo) (DOCM 22/09/2020).*

Enlace al Diario Oficial Castilla-La Mancha

Se modifica para el término municipal de Malpica de Tajo por:

***RESOLUCIÓN de 12/09/2020** , de la Delegación Provincial de Sanidad de Toledo, por la que se adoptan medidas de la Ley Orgánica 3/1986, de 14 de abril, de Medidas Especiales en Materia de Salud Pública, para la contención de la expansión del COVID-19, complementarias a las previstas en la Resolución de fecha 08/09/2020, en el término municipal de Malpica de Tajo (Toledo) (DOCM 22/09/2020).*

Enlace al Diario Oficial Castilla-La Mancha

Se modifica para el término municipal de Santa Olalla por:

***RESOLUCIÓN de 12/09/2020** , de la Delegación Provincial de Sanidad de Toledo, por la que se adoptan medidas de la Ley Orgánica 3/1986, de 14 de abril, de Medidas Especiales en Materia de Salud Pública, para la contención de la expansión del COVID-19, complementarias a las previstas en la Resolución de fecha 08/09/2020, en el término municipal de Santa Olalla (Toledo) (DOCM 22/09/2020).*

Enlace al Diario Oficial Castilla-La Mancha

Se prorroga por:

***RESOLUCIÓN de 21/09/2020 , de la Delegación Provincial de Sanidad de Toledo** , por la que se prorrogan las medidas contenidas en la Resolución de 08/09/2020 por la que se adoptan medidas de la Ley Orgánica 3/1986, de 14 de abril, de Medidas Especiales en Materia de Salud Pública, para la contención de la expansión del COVID-19 en la provincia de Toledo (DOCM 25/09/2020).*

Enlace al Diario Oficial Castilla-La Mancha

RESOLUCIÓN de 23/09/2020 , de la Delegación Provincial de Sanidad de Toledo *, por la que se prorroga la medida específica adoptada en la Resolución de fecha 10/09/2020, complementaria de la Ley Orgánica 3/1986, de 14 de abril, de Medidas Especiales en Materia de Salud Pública, para la contención de la expansión del COVID-19 adoptada para el término municipal de Toledo y se mantienen las medidas adoptadas mediante Resolución de fecha 21/09/2020 para la provincia de Toledo (DOCM 29/09/2020).*

Enlace al Diario Oficial Castilla-La Mancha

RESOLUCIÓN de 04/09/2020, de la Delegación Provincial de Sanidad de Guadalajara, por la que se prorroga la Resolución de 23/08/2020, por la que se adoptan medidas de la Ley Orgánica 3/1986, de 14 de abril, de Medidas Especiales en Materia de Salud Pública, para la contención de la expansión del COVID-19 en el término municipal de Azuqueca de Henares (DOCM 9/09/2020).

Enlace al Diario Oficial Castilla-La Mancha

RESOLUCIÓN de 04/09/2020, de la Delegación Provincial de Sanidad de Guadalajara, por la que se prorroga la Resolución de 23/08/2020, por la que se adoptan medidas de la Ley Orgánica 3/1986, de 14 de abril, de Medidas Especiales en Materia de Salud Pública, para la contención de la expansión del COVID-19 en el término municipal de Marchamalo (DOCM 9/09/2020).

Enlace al Diario Oficial Castilla-La Mancha

RESOLUCIÓN de 04/09/2020, de la Delegación Provincial de Sanidad de Ciudad Real, por la que se adoptan nuevas medidas de la Ley Orgánica 3/1986, de 14 de abril, de Medidas Especiales en Materia de Salud Pública para la contención de la expansión del COVID-19, en el término municipal de Alcázar de San Juan (DOCM 8/09/2020).

Enlace al Diario Oficial Castilla-La Mancha

RESOLUCIÓN de 05/09/2020, de la Delegación Provincial de Sanidad de Ciudad Real, por la que se adoptan nuevas medidas de la Ley Orgánica 3/1986, de 14 de abril, de Medidas Especiales en Materia de Salud Pública para la contención de la expansión del COVID-19 en el término municipal de Campo de Criptana (DOCM 8/09/2020).

Enlace al Diario Oficial Castilla-La Mancha

RESOLUCIÓN de 03/09/2020, de la Delegación Provincial de Sanidad de Ciudad Real, por la que adoptan medidas de la Ley Orgánica 3/1986, de 14 de abril, de Medidas Especiales en Materia de Salud Pública para la contención de la expansión del COVID-19 (DOCM 7/09/2020).

Enlace al Diario Oficial Castilla-La Mancha

Se prorroga por:

RESOLUCIÓN de 16/09/2020, de la Delegación Provincial de Sanidad de Ciudad Real *, por la que se prorroga la Resolución de 03/09/2020, por la que se adoptan medidas de la Ley Orgánica 3/1986, de 14 de abril, de Medidas Especiales en Materia de Salud Pública para la contención de la expansión del COVID-19 (DOCM 18/09/2020).*

Enlace al Diario Oficial Castilla-La Mancha

RESOLUCIÓN de 03/09/2020, de la Delegación Provincial de Sanidad de Ciudad Real, por la que se adoptan medidas de la Ley Orgánica 3/1986, de 14 de abril, de Medidas Especiales en Materia de Salud Pública para la contención de la expansión del COVID-19 (DOCM 7/09/2020).

Enlace al Diario Oficial Castilla-La Mancha

Se prorroga por:

RESOLUCIÓN de 16/09/2020, de la Delegación Provincial de Sanidad de Ciudad Real *, por la que se prorroga la Resolución de 03/09/2020, por la que se adoptan medidas de la Ley Orgánica 3/1986, de 14 de abril, de Medidas Especiales*

en Materia de Salud Pública para la contención de la expansión del COVID-19 (DOCM 18/09/2020).

Enlace al Diario Oficial Castilla-La Mancha

RESOLUCIÓN de 03/09/2020, de la Delegación Provincial de Sanidad de Ciudad Real, por la que se adoptan medidas de la Ley Orgánica 3/1986, de 14 de abril, de Medidas Especiales en Materia de Salud Pública para la contención de la expansión del COVID-19 (DOCM 7/09/2020).

Enlace al Diario Oficial Castilla-La Mancha

Se prorroga por:

***RESOLUCIÓN de 16/09/2020, de la Delegación Provincial de Sanidad de Ciudad Real** , por la que se prorroga la Resolución de 03/09/2020, por la que se adoptan medidas de la Ley Orgánica 3/1986, de 14 de abril, de Medidas Especiales en Materia de Salud Pública para la contención de la expansión del COVID-19 (DOCM 18/09/2020).*

Enlace al Diario Oficial Castilla-La Mancha

RESOLUCIÓN de 03/09/2020, de la Delegación Provincial de Sanidad de Ciudad Real, por la que se adoptan medidas de la Ley Orgánica 3/1986, de 14 de abril, de Medidas Especiales en Materia de Salud Pública para la contención de la expansión del COVID-19 (DOCM 7/09/2020).

Enlace al Diario Oficial Castilla-La Mancha

Se prorroga por:

***RESOLUCIÓN de 16/09/2020, de la Delegación Provincial de Sanidad de Ciudad Real** , por la que se prorroga la Resolución de 03/092020, por la que se adoptan medidas de la Ley Orgánica 3/1986, de 14 de abril, de Medidas Especiales en Materia de Salud Pública para la contención de la expansión del COVID-19 (DOCM 18/09/2020).*

Enlace al Diario Oficial Castilla-La Mancha

RESOLUCIÓN de 03/09/2020, de la Delegación Provincial de Sanidad de Ciudad Real, por la que se adoptan medidas de la Ley Orgánica 3/1986, de 14 de abril, de Medidas Especiales en Materia de Salud Pública para la contención de la expansión del COVID-19 (DOCM 7/09/2020).

Enlace al Diario Oficial Castilla-La Mancha

Se prorroga por:

***RESOLUCIÓN de 16/09/2020, de la Delegación Provincial de Sanidad de Ciudad Real**, por la que se prorroga la Resolución de 03/09/2020, por la que se adoptan medidas de la Ley Orgánica 3/1986, de 14 de abril, de Medidas Especiales en Materia de Salud Pública, para la contención de la expansión del COVID-19 (DOCM 18/09/2020).*

Enlace al Diario Oficial Castilla-La Mancha

RESOLUCIÓN de 03/09/2020, de la Delegación Provincial de Sanidad de Ciudad Real, por la que se adoptan nuevas medidas de la Ley Orgánica 3/1986, de 14 de abril, de Medidas Especiales en Materia de Salud Pública para la contención de la expansión del COVID-19, en el término municipal de Bolaños de Calatrava (DOCM 7/09/2020).

Enlace al Diario Oficial Castilla-La Mancha

ORDEN 150/2020, de 31 de agosto, de la Consejería de Educación, Cultura y Deportes y de la Consejería de Sanidad, por la que se aprueba la Guía Educativo-Sanitaria de inicio de curso 2020/2021 (BOCLM 1/9/2020).

Enlace al Diario Oficial Castilla-La Mancha

RESOLUCIÓN de 27/08/2020, de la Delegación Provincial de Sanidad de Toledo, por la que se acuerdan medidas de la Ley Orgánica 3/1986, de 14 de abril, de medidas especiales en materia de salud pública para la contención de la expansión de la COVID-19 (BOCLM 31/08/2020).

Enlace al Diario Oficial de Castilla-La Mancha
Se modifica para el término municipal de Toledo por:

***RESOLUCIÓN de 10/09/2020, de la Delegación Provincial de Sanidad de Toledo** , por la que se levantan las medidas adoptadas en la Resolución de fecha 27/08/2020 y se extienden las medidas complementarias de la Ley Orgánica 3/1986, de 14 de abril, de Medidas Especiales en Materia de Salud Pública para la contención de la expansión del COVID-19 adoptadas en la provincia de Toledo para el término municipal de Toledo (DOCM 18/09/2020).*

Enlace al Diario Oficial Castilla-La Mancha

ORDEN 114/2020, de 10 de agosto, de la Consejería de Agricultura, Agua y Desarrollo Rural, de la Consejería de Economía, Empresas y Empleo y de la Consejería de Sanidad, por la que se establecen medidas de prevención aplicables a la actividad que se realiza en el ámbito de las explotaciones agrícolas por las personas trabajadoras temporales en la campaña de vendimia 2020 en la comunidad autónoma de Castilla-La Mancha, para la prevención y control de la COVID-19 (DOCM 12/08/2020).

Enlace al Diario Oficial de Castilla-La Mancha

DECRETO 45/2020, de 3 de agosto, por el que se regula la concesión directa de subvenciones a centros residenciales como consecuencia de la COVID-19 para la atención y cuidado de las personas mayores durante 2020 (DOCM 7/08/2020).

Enlace Diario Oficial de Castilla-La Mancha

RESOLUCIÓN de 23/07/2020, de la Consejería de Educación, Cultura y Deportes, por la que se dictan instrucciones sobre medidas educativas para el curso 2020-2021 en la comunidad autónoma de Castilla-La Mancha (DOCM 27/07/2020).

Enlace al Diario Oficial de Castilla-La Mancha
Se modifica por:

***RESOLUCIÓN de 31/08/2020, de la Consejería de Educación, Cultura y Deportes** , por la que se modifica la Resolución de 23/07/2020 por la que se dictan instrucciones sobre medidas educativas para el curso 2020-2021 en la comunidad autónoma de Castilla-La Mancha (DOCM 2/09/2020).*

Enlace al Diario Oficial de Castilla-La Mancha

RESOLUCIÓN de 22/07/2020, de la Consejería de Sanidad, por la que se adoptan medidas relacionadas con la detección precoz, control de fuentes de infección y vigilancia epidemiológica de COVID-19 (DOCM 28/07/2020).

Enlace al Diario Oficial de Castilla-La Mancha

RESOLUCIÓN de 24/07/2020, de la Dirección General de Recursos Humanos y Planificación Educativa,por la que realizan los test rápidos de anticuerpos COVID-19 mediante determinación en sangre capilar a todo el personal de los centros educativos sostenidos con fondos públicos (DOCM 27/07/2020).

Enlace al Diario Oficial de Castilla-La Mancha

RESOLUCIÓN de 08/07/2020, de la Dirección-Gerencia, por la que se establece la fecha de finalización de la situación de la crisis sanitaria ocasionada por el COVID-19 a efectos de las medidas adoptadas en materia de incentivación de contratación del personal temporal (DOCM 22/07/2020).

Enlace al Diario Oficial de Castilla-La Mancha

RESOLUCIÓN de 17/07/2020, de la Consejería de Hacienda y Administraciones Públicas, por la que se aprueba la guía para la celebración de espectáculos y festejos taurinos populares en Castilla-La Mancha para evitar la transmisión de la COVID-19 (DOCM 20/07/2020).

Enlace al Diario Oficial de Castilla-La Mancha

RESOLUCIÓN de 26/06/2020, de la Consejería de Educación, Cultura y Deportes, para la flexibilización en el ámbito educativo de las restricciones establecidas tras la declaración del estado de alarma, una vez superada la fase III del Plan para la transición hacia una nueva normalidad (DOCM 1/07/2020).

Enlace al Diario Oficial de Castilla-La Mancha

RESOLUCIÓN de 26/06/2020, de la Consejería de Sanidad, por la que se establecen los requisitos para nuevos ingresos y salidas definitivas en centros sociales y sociosanitarios de carácter residencial una vez superada la fase III del Plan para la transición hacia una nueva normalidad, con el fin de adaptarlas a la evolución de la crisis sanitaria del SARS-CoV-2 en Castilla-La Mancha (DOCM 30/06/2020).

Enlace Diario Oficial de Castilla-La Mancha

RESOLUCIÓN de 26/06/2020, de la Consejería de Sanidad, por la que se establecen los requisitos para las salidas permitidas en centros sociales y sociosanitarios de carácter residencial una vez superada la fase III del Plan para la transición hacia una nueva normalidad, con el fin de adaptarlas a la evolución de la crisis sanitaria del SARS-CoV-2 en Castilla-La Mancha (DOCM 30/06/2020).

Enlace Diario Oficial de Castilla-La Mancha

Se modifica por:

***RESOLUCIÓN de 05/08/2020, de la Consejería de Sanidad** , por la que se modifica la Resolución de 26/06/2020, por la que se establecen los requisitos para las salidas permitidas en centros sociales y sociosanitarios de carácter residencial, una vez superada la fase III del Plan para la transición hacia una nueva normalidad, con el fin de adaptarlas a la evolución de la crisis sanitaria del SARS-CoV-2 en Castilla-La Mancha (DOCM 7/08/2020).*

Enlace Diario Oficial de Castilla-La Mancha

RESOLUCIÓN de 26/06/2020, de la Consejería de Bienestar Social, por la que se regulan las condiciones para la apertura de determinados centros, servicios y establecimientos de servicios sociales (DOCM 29/06/2020).

Enlace al Diario Oficial de Castilla-La Mancha

RESOLUCIÓN de 23/06/2020, de la Consejería de Educación, Cultura y Deportes, para la flexibilización en el ámbito educativo de las restricciones establecidas tras la declaración del estado de alarma, una vez superada la fase III del Plan para la transición hacia una nueva normalidad (DOCM 24/06/2020).

Enlace al Diario Oficial de Castilla-La Mancha

RESOLUCIÓN de 18/06/2020, de la Consejería de Sanidad, por la que se modifica la Resolución de 27/05/2020, por la que se establecen los requisitos para el retorno de personas usuarias con derecho a reserva de plaza a los centros de servicios sociales especializados de carácter residencial por razones de urgencia social (DOCM 22/06/2020).

Enlace al Diario Oficial de Castilla-La Mancha

RESOLUCIÓN de 19/06/2020, de la Consejería de Sanidad, por la que se establecen los requisitos para realización de visitas en centros sociales especializados y centros sociosanitarios residenciales, una vez superada la fase III del Plan para la transición hacia una nueva normalidad, con el fin de adaptarlas a la evolución de la crisis sanitaria del SARS-CoV-2 en Castilla-La Mancha (DOCM 22/06/2020).

Enlace al Diario Oficial de Castilla-La Mancha

DECRETO 24/2020, de 19 de junio, sobre medidas de prevención necesarias para hacer frente a la crisis sanitaria ocasionada por el COVID-19 una vez superada la fase III del Plan para la transición hacia una nueva normalidad (DOCM 20/06/2020).

Enlace al Diario Oficial de Castilla-La Mancha

Se modifica por:

***DECRETO 28/2020, de 30 de junio** , por el que se modifica el Decreto 24/2020, de 19 de junio, sobre medidas de prevención necesarias para hacer frente a la crisis sanitaria ocasionada por el COVID-19 una vez superada la fase III del Plan para la transición hacia una nueva normalidad (DOCM 2/07/2020).*

Enlace al Diario Oficial de Castilla-La Mancha

***DECRETO 33/2020, de 14 de julio,** por el que se modifica el Decreto 24/2020, de 19 de junio, sobre medidas de prevención necesarias para hacer frente a la crisis sanitaria ocasionada por el COVID-19 una vez superada la fase III del Plan para la transición hacia una nueva normalidad (DOCM 17/07/2020).*

Enlace al Diario Oficial de Castilla-La Mancha

***DECRETO 38/2020, de 21 de julio,** por el que se modifica el Decreto 24/2020, de 19 de junio, sobre medidas de prevención necesarias para hacer frente a la crisis sanitaria ocasionada por el COVID-19 una vez superada la fase III del Plan para la transición hacia una nueva normalidad (DOCM 22/07/2020).*

Enlace al Diario Oficial de Castilla-La Mancha

***DECRETO 49/2020,** de 21 de agosto, por el que se modifica el Decreto 24/2020, de 19 de junio, sobre medidas de prevención necesarias para hacer frente a la crisis sanitaria ocasionada por el COVID-19 una vez superada la fase III del Plan para la transición hacia una nueva normalidad (DOCM 22/08/2020).*

Enlace al Diario Oficial de Castilla-La Mancha

ORDEN 83/2020, de 5 de junio, de la Consejería de Economía, Empresas y Empleo, sobre el desarrollo de la adopción de medidas extraordinarias como consecuencia de la crisis sanitaria ocasionada por el COVID-19, que afectan a la formación profesional para el empleo en el ámbito laboral (DOCM 19/06/2020).

Enlace al Diario Oficial de Castilla-La Mancha

RESOLUCIÓN de 15/06/2020, de la Consejería de Sanidad, por la que se adoptan medidas para el proceso de normalización gradual del sistema de formación profesional para el empleo en Castilla-La Mancha, en relación con la flexibilización de las restricciones establecidas tras la declaración del estado de alarma, en aplicación de las distintas fases del Plan para la transición hacia una nueva normalidad (DOCM 17/06/2020).

Enlace al Diario Oficial de Castilla-La Mancha

DECRETO 21/2020, de 10 de junio, por el que se regula la concesión directa de subvenciones a entidades del tercer sector, con carácter urgente y excepcional, para la atención a mujeres en contextos de prostitución y/o víctimas de trata con fines de explotación sexual, que se encuentran en circunstancias de extrema necesidad ocasionada por la crisis generada por la COVID-19 (DOCM 16/06/2020).

Enlace al Diario Oficial de Castilla-La Mancha

RESOLUCIÓN de 09/06/2020, de la Consejería de Sanidad, sobre flexibilización en las medidas a adoptar para manejo de cadáveres, comitivas fúnebres, velatorios y tanatorios para prevenir el contagio por COVID-19, en aplicación de la fase 3 del Plan para la transición hacia la nueva normalidad (DOCM 12/06/2020).

Enlace al Diario Oficial de Castilla-La Mancha

RESOLUCIÓN de 10/06/2020, de la Consejería de Sanidad, por la que se modifica el porcentaje de ocupación en locales de hostelería y restauración, y se flexibilizan determinadas restricciones en las provincias que estén en la fase 3 del proceso de desescalada (DOCM 12/06/2020).

Enlace al Diario Oficial de Castilla-La Mancha

DECRETO 20/2020, de 2 de junio, por el que se regulan las ayudas destinadas a favorecer el empleo en las campañas agrarias de Castilla-La Mancha ante la situación generada por el COVID-19. Extracto BDNS (Identif.): 508707 (DOCM 4/06/2020).

Enlace al Diario Oficial de Castilla-La Mancha

RESOLUCIÓN de 27/05/2020, de la Consejería de Sanidad, por la que se adoptan medidas para el proceso de normalización gradual en centros y servicios de la Red Pública de Servicios Sociales de Castilla-La Mancha, en relación con la flexibilización de las restricciones establecidas tras la declaración del estado de alarma, en aplicación de las distintas fases del Plan para la transición hacia una nueva normalidad (DOCM 4/06/2020).

Enlace al Diario Oficial de Castilla-La Mancha

RESOLUCIÓN de 29/05/2020, de la Dirección General de Tributos y Ordenación del Juego, por la que se regulan los servicios de atención al público de la Administración Tributaria de la Junta de Comunidades de Castilla-La Mancha (DOCM 3/06/2020).

Enlace Diario Oficial de Castilla-La Mancha

RESOLUCIÓN de 26/05/2020, de la Dirección General de Medio Natural y Biodiversidad, por la que se acuerda la prórroga de vigencia de planes de ordenación cinegética como consecuencia de la crisis sanitaria ocasionada por el COVID-19 (DOCM 1/06/2020).

Enlace Diario Oficial de Castilla-La Mancha

RESOLUCIÓN de 27/05/2020, de la Consejería de Sanidad, por la que se adoptan medidas en relación con las visitas a viviendas tuteladas y centros residenciales de personas con discapacidad y centros residenciales de mayores (DOCM 29/05/2020).

Enlace al Diario Oficial de Castilla-La Mancha

RESOLUCIÓN de 26/05/2020, de la Consejería de Sanidad, sobre flexibilización en las medidas a adoptar para manejo de cadáveres, comitivas fúnebres, velatorios y tanatorios para prevenir el contagio por COVID-19, en aplicación de la fase 2 del Plan para la transición hacia la nueva normalidad (DOCM 28/05/2020).

Enlace Diario Oficial de Castilla-La Mancha

RESOLUCIÓN de 27/05/2020, de la Consejería de Sanidad, de apertura a la ciudadanía de los edificios, instalaciones y dependencias de la Administración de la Junta de Comunidades de Castilla-La Mancha (DOCM 28/05/2020).

Enlace Diario Oficial de Castilla-La Mancha

RESOLUCIÓN de 27/05/2020, de la Consejería de Sanidad, por la que se establecen los requisitos para el retorno de personas usuarias con derecho a reserva de plaza a los centros de servicios sociales especializados de carácter residencial por razones de urgencia social (DOCM 28/05/2020).

Enlace Diario Oficial de Castilla-La Mancha

DECRETO 19/2020, de 27 de mayo, del Presidente de la Junta de Comunidades, por el que se declara, el 31 de mayo de 2020, día de duelo por las víctimas por COVID-19 en Castilla-La Mancha y de homenaje a todos los profesionales que trabajan en la lucha contra la pandemia (DOCM 27/05/2020).

Enlace al Diario Oficial de Castilla-La Mancha

ORDEN 75/2020, de 26 de mayo, de la Consejería de Sanidad, para la flexibilización en el ámbito educativo de las restricciones establecidas tras la declaración del estado de alarma, en aplicación de la fase 2 del Plan para la transición hacia una nueva normalidad (DOCM 27/05/2020).

Enlace al Diario Oficial de Castilla-La Mancha

RESOLUCIÓN de 26/05/2020, de la Consejería de Sanidad, por la que se aprueba el Programa de salud -Te protege, nos protege, úsala- (DOCM 27/05/2020).

Enlace al Diario Oficial de Castilla-La Mancha

RESOLUCIÓN de 26/05/2020, de la Consejería de Sanidad, sobre flexibilización en las medidas a adoptar para manejo de cadáveres, comitivas fúnebres, velatorios y tanatorios para prevenir el contagio por COVID-19, en aplicación de la fase 2 del Plan para la transición hacia la nueva normalidad (DOCM 27/05/2020).

Enlace al Diario Oficial de Castilla-La Mancha

RESOLUCIÓN de 26/05/2020, de la Consejería de Educación, Cultura y Deportes, por la que se dictan instrucciones a los centros educativos sostenidos con fondos públicos de Castilla-La Mancha, para el desarrollo de las actividades permitidas en la fase 2 del Plan para la transición hacia una nueva normalidad (DOCM 27/05/2020).

Enlace al Diario Oficial de Castilla-La Mancha

RESOLUCIÓN de 25/05/2020, de la Consejería de Sanidad, por la que se modifica el porcentaje de ocupación en locales de hostelería y restauración en las provincias que estén en la fase 2 del proceso de desescalada y de aquellas entidades locales en fase 1 que tengan menos de 10.001 habitantes y densidad de población inferior a 100 habitantes por kilómetro cuadrado (DOCM 26/05/2020).

Enlace al Diario Oficial de Castilla-La Mancha

DECRETO 17/2020, de 25 de mayo, del Presidente de la Junta de Comunidades, sobre modificaciones de las medidas de contención, en relación con la flexibilización de las restricciones establecidas tras la declaración del estado de alarma, en aplicación de la fase 1 del Plan para la transición hacia una nueva normalidad, con el fin de adaptarlas a la evolución de la emergencia sanitaria en Castilla-La Mancha (DOCM 25/05/2020).

Enlace al Diario Oficial de Castilla-La Mancha

DECRETO 16/2020, de 19 de mayo, por el que se regula la concesión directa de subvenciones para la adquisición de elementos de protección sanitaria en los establecimientos de comercio, hostelería y restauración de Castilla-La Mancha. Extracto BDNS (Identif.): 506735 (DOCM 25/05/2020).

Enlace al Diario Oficial de Castilla-La Mancha

RESOLUCIÓN de 21/05/2020, de la Consejería de Sanidad, por la que se determina el procedimiento de comunicación que deben realizar los ayuntamientos que decidan proceder a la reapertura de los mercados que desarrollan su actividad al aire libre o de venta no sedentaria en la vía pública, comúnmente denominados mercadillos, a las delegaciones provinciales de la Consejería de Sanidad, tras la declaración del estado de alarma, en aplicación de la fase 1 del Plan para la transición hacia una nueva normalidad (DOCM 22/05/2020).

Enlace al Diario Oficial de Castilla-La Mancha

RESOLUCIÓN de 20/05/2020, de la Consejería de Bienestar Social, por la que se prorroga la vigencia de determinadas acreditaciones en materia de entidades, centros y servicios sociales, como consecuencia de la crisis sanitaria ocasionada por el COVID-19 (DOCM 22/05/2020).

Enlace al Diario Oficial de Castilla-La Mancha

RESOLUCIÓN de 20/05/2020, de la Dirección General de Discapacidad, por la que se prorroga la validez de la calificación del grado de discapacidad reconocida con carácter revisable (DOCM 22/05/2020).

Enlace al Diario Oficial de Castilla-La Mancha

DECRETO 15/2020, de 12 de mayo, por el que se regula la concesión directa de ayudas de emergencia excepcional destinadas a personas que se encuentren en situación de

dificultad económica y social para cubrir necesidades básicas, como consecuencia de la crisis ocasionada por el COVID-19 durante 2020. Extracto BDNS (Identif.): 505826 (DOCM 18/05/2020).

Enlace al Diario Oficial de Castilla-La Mancha

DECRETO 14/2020, de 12 de mayo, de concesión directa de subvenciones dirigidas a personas trabajadoras autónomas y microempresas afectadas por COVID-19, para la reactivación de la actividad económica y el empleo, cofinanciables en un 80% por el Fondo Europeo de Desarrollo Regional. Extracto BDNS (Identif.): 505757 (DOCM 14/05/2020).

Enlace al Diario Oficial de Castilla-La Mancha

Se modifica por:

***DECRETO 22/2020, de 14 de junio** , por el que se modifica el Decreto 14/2020, de 12 de mayo, de concesión directa de subvenciones dirigidas a personas trabajadoras autónomas y microempresas afectadas por COVID-19, para la reactivación de la actividad económica y el empleo, cofinanciables en un 80% por el Fondo Europeo de Desarrollo Regional (DOCM 15/06/2020).*

Enlace al Diario Oficial de Castilla-La Mancha

RESOLUCIÓN de 12/05/2020, de la Consejería de Sanidad, sobre flexibilización en las medidas a adoptar para manejo de cadáveres, comitivas fúnebres, velatorios y tanatorios para prevenir el contagio por COVID-19, en aplicación de la fase 1 del Plan para la transición hacia la nueva normalidad (DOCM 14/05/2020).

Enlace al Diario Oficial de Castilla-La Mancha

Corrección (DOCM 15/05/2020):

Enlace al Diario Oficial de Castilla-La Mancha

Se modifica por:

***RESOLUCIÓN de 21/05/2020 , de la Consejería de Sanidad** , por la que se modifica la Resolución de 12/05/2020, sobre flexibilización en las medidas a adoptar para manejo de cadáveres, comitivas fúnebres, velatorios y tanatorios para prevenir el contagio por COVID-19, en aplicación de la fase 1 del Plan para la transición hacia la nueva normalidad (DOCM 22/05/2020).*

Enlace al Diario Oficial de Castilla-La Mancha

RESOLUCIÓN de 12/05/2020, de la Consejería de Sanidad, sobre las condiciones en las que se puede realizar actividad física no profesional al aire libre durante la situación de crisis sanitaria ocasionada por el COVID-19, por los residentes en centros sociales de carácter residencial u otros servicios residenciales análogos (DOCM 13/05/2020).

Enlace al Diario Oficial de Castilla-La Mancha

ORDEN 64/2020, de 6 de mayo, de la Consejería de Sanidad, por la que se regula la composición, funciones y funcionamiento del Consejo Social para la Transición frente al COVID-19 y el Comité Técnico de Seguimiento de la Transición frente al COVID-19 (DOCM 7/05/2020).

Enlace al Diario Oficial de Castilla-La Mancha

Corrección (DOCM 15/05/2020):

Enlace al Diario Oficial de Castilla-La Mancha

RESOLUCIÓN de 28/04/2020, de la Consejería de Sanidad, por la que se adoptan medidas respecto a centros, servicios y establecimientos sanitarios de diagnóstico clínico de Castilla-La Mancha y a notificaciones relacionadas con la detección del COVID-19 (DOCM 29/04/2020).

Enlace al Diario Oficial de Castilla-La Mancha

Se modifica por:

***RESOLUCIÓN de 08/05/2020 , de la Consejería de Sanidad** , por la que modifica la Resolución de 28/04/2020 por la que se adoptan medidas respecto a*

centros, servicios y establecimientos sanitarios de diagnóstico clínico de Castilla-La Mancha y a notificaciones relacionadas con la detección del COVID-19 (DOCM 13/05/2020).

Enlace al Diario Oficial de Castilla-La Mancha

INSTRUCCIÓN de 22/04/2020, de la Dirección General de Recursos Humanos, por la que se aprueba el procedimiento de valoración de las personas trabajadoras en las residencias para personas mayores de Castilla-La Mancha con relación a la exposición a COVID-1 (DOCM 28/04/2020).

Enlace al Diario Oficial de Castilla-La Mancha

RESOLUCIÓN de 20/04/2020, de la Consejería de Sanidad, por la que se adoptan nuevas medidas para los centros, servicios y establecimientos sanitarios de titularidad privada de Castilla-La Mancha con motivo del COVID 19 (DOCM 23/04/2020).

Enlace al Diario Oficial de Castilla-La Mancha

Se modifica por:

***RESOLUCIÓN de 12/05/2020 , de la Consejería de Sanidad** , por la que se alzan las medidas adoptadas para los centros, servicios y establecimientos sanitarios de titularidad privada de Castilla-La Mancha con motivo del COVID-19 (DOCM 13/05/2020).*

Enlace al Diario Oficial de Castilla-La Mancha

RESOLUCIÓN de 16/04/2020, de la Consejería de Bienestar Social, por la que se prorroga el derecho a la percepción de la prestación del ingreso mínimo de solidaridad, de aquellas personas perceptoras que durante el estado de alarma tuvieran que haber solicitado la renovación o la renovación excepcional de la prestación, así como la de aquellas que se encontraran en alguno de los supuestos que dan derecho a la no interrupción (DOCM 20/04/2020).

Enlace al Diario Oficial de Castilla-La Mancha

RESOLUCIÓN de 14/04/2020, de la Consejería de Sanidad, sobre medidas extraordinarias relativas a la prórroga de la vigencia de determinadas autorizaciones o acreditaciones con ocasión de la emergencia por COVID-19 (DOCM 17/04/2020).

Enlace al Diario Oficial de Castilla-La Mancha

ORDEN 54/2020, de 10 de abril, de la Consejería de Sanidad, por la que se actualizan y se adoptan nuevas medidas relativas a la contratación y adscripción de personal al servicio de las instituciones sanitarias del Servicio de Salud de Castilla-La Mancha con motivo del COVID 19 (DOCM 14/04/2020).

Enlace al Diario Oficial de Castilla-La Mancha

RESOLUCIÓN de 30/03/2020, de la Consejería de Sanidad, por la que se aprueba el procedimiento de puesta a disposición de personal de las mutuas colaboradoras con la Seguridad Social al Servicio Público de Salud de Castilla-La Mancha (DOCM 14/04/2020).

Enlace al Diario Oficial de Castilla-La Mancha

RESOLUCIÓN de 06/04/2020, de la Consejería de Bienestar Social, por la que se prorroga la vigencia de los títulos de familia numerosa expedidos por Castilla-La Mancha, cuya caducidad se produzca durante la vigencia del estado de alarma (DOCM 14/04/2020).

Enlace al Diario Oficial de Castilla-La Mancha

ORDEN 53/2020, de 3 de abril, de la Consejería de Fomento, por la que se adoptan medidas extraordinarias adicionales en el transporte público regular de viajeros por carretera como consecuencia del COVID-19 (DOCM 8/04/2020).

Enlace al Diario Oficial de Castilla-La Mancha

DECRETO 12/2020, de 7 de abril, por el que se regula la concesión directa de subvenciones, con carácter urgente y excepcional, a diversas entidades de iniciativa social

para el mantenimiento de centros destinados a menores afectados por medidas de protección y reforma, motivada por la crisis ocasionada por el COVID-19 (DOCM 8/04/2020).

Enlace al Diario Oficial de Castilla-La Mancha

Corrección (DOCM 16/04/2020).
Enlace al Diario Oficial de Castilla-La Mancha

ORDEN 47/2020, de 3 de abril, de la Consejería de Hacienda y Administraciones Públicas, por la que se dispone la reincorporación temporal del personal de servicios sociales con dispensa absoluta de asistencia al puesto de trabajo por ejercicio de funciones sindicales (DOCM 4/04/2020).

Enlace al Diario Oficial de Castilla-La Mancha

Modificada por:
Orden 49/2020 , de 5 de abril, de la Consejería de Hacienda y Administraciones Públicas *, por la que se modifica la Orden 47/2020, de 3 de abril, por la que se dispone la reincorporación temporal del personal de servicios sociales con dispensa absoluta de asistencia al puesto de trabajo por ejercicio de funciones sindicales (DOCM 6/04/2020).*
Enlace al Diario Oficial de Castilla-La Mancha

ORDEN 46/2020, de 2 de abril, de la Consejería de Fomento, por la que se establecen medidas de protección de los adjudicatarios del parque público de vivienda regional en relación con la situación de emergencia provocada por el COVID-19 (DOCM 3/04/2020).

Enlace al Diario Oficial de Castilla-La Mancha

RESOLUCIÓN de 02/04/2020, de la Dirección General de Vivienda, por la que se adoptan medidas de protección sanitaria extraordinaria en el cobro de recibos (modelos 050) relacionados del parque público de vivienda cedidos en régimen de alquiler o venta con precio aplazado (DOCM 3/04/2020).

Enlace al Diario Oficial de Castilla-La Mancha

ORDEN 43/2020, de 31 de marzo, de la Consejería de Hacienda y Administraciones Públicas, por la que se adoptan medidas excepcionales en el ámbito de la gestión tributaria de la Administración de la Junta de Comunidades de Castilla-La Mancha (DOCM 1/04/2020).

Enlace Diario Oficial de Castilla-La Mancha

Se modifica por:
ORDEN 94/2020, de 1 de julio, de la Consejería de Hacienda y Administraciones Públicas *, por la que se modifica la Orden 43/2020, de 31 de marzo, por la que se adoptan medidas excepcionales en el ámbito de la gestión tributaria de la Administración de la Junta de Comunidades de Castilla-La Mancha (DOCM 2/07/2020).*
Enlace al Diario Oficial de Castilla-La Mancha

RESOLUCIÓN de 27/03/2020, de la Consejería de Bienestar Social, por la que se acuerda la continuación de diversos procedimientos administrativos indispensables de la Dirección General de Infancia y Familia para el funcionamiento básico de los servicios sociales como consecuencia de la crisis sanitaria ocasionada por el COVID-19 (DOCM 1/04/2020).

Enlace Diario Oficial de Castilla-La Mancha

RESOLUCIÓN de 25/03/2020, de la Consejería de Bienestar Social, por la que se acuerda la continuación de diversos procedimientos administrativos indispensables de la Dirección General de Discapacidad para el funcionamiento básico de los servicios sociales como consecuencia de la crisis sanitaria ocasionada por el COVID-19 (DOCM 30/03/2020).

Enlace Diario Oficial de Castilla-La Mancha

DECRETO 10/2020, de 26 de marzo, por el que se modifica el Decreto 9/2020, de 18 de marzo, por el que se aprueban medidas extraordinarias de carácter económico-financiero y de refuerzo de medios frente a la crisis ocasionada por el COVID-19 (DOCM 28/03/2020).

Enlace Diario Oficial de Castilla-La Mancha

RESOLUCIÓN de 27/03/2020, de la Consejería de Sanidad, sobre medidas extraordinarias a adoptar para prevenir el contagio por COVID-19 con respecto al manejo de cadáveres, enterramientos e infraestructuras de sanidad mortuoria (DOCM 28/03/2020).

Enlace Diario Oficial de Castilla-La Mancha

Modificada por:

***RESOLUCIÓN de 01/04/2020 , de la Consejería de Sanidad** , por la que se modifica la Resolución de 27/03/2020 sobre medidas extraordinarias a adoptar para prevenir el contagio por COVID-19 con respecto al manejo de cadáveres, enterramientos e infraestructuras de sanidad mortuoria (DOCM 3/04/2020).*

Enlace Diario Oficial de Castilla-La Mancha

INSTRUCCIÓN de 24/03/2020, de la Consejería de Desarrollo Sostenible, en materia de consumo, en la aplicación del Real Decreto 463/2020, de 14 de marzo, por el que se declara el estado de alarma para la gestión de la situación de crisis sanitaria ocasionada por el COVID-19 (DOCM 27/03/2020).

Enlace Diario Oficial de Castilla-La Mancha

ORDEN 41/2020, de 23 de marzo, de la Consejería de Sanidad, de medidas relativas a la contratación y adscripción de personal al servicio de las instituciones sanitarias del Servicio de Salud de Castilla-La Mancha con motivo del COVID 19 (DOCM 25/03/2020).

Enlace Diario Oficial de Castilla-La Mancha

RESOLUCIÓN de 20/03/2020, de la Consejería de Sanidad, por la que se acuerdan medidas excepcionales en relación con las actuaciones sanitarias en las residencias para personas mayores, independientemente de su titularidad y tipología de gestión, como salvaguarda de la salud pública a causa del COVID-19 (DOCM 21/03/2020).

Enlace Diario Oficial de Castilla-La Mancha

Modificada por:

***RESOLUCIÓN de 01/04/2020** , de la Consejería de Sanidad, por la que se modifica la Resolución de 20/03/2020 por la que se acuerdan medidas excepcionales en relación con las actuaciones sanitarias en las residencias para personas mayores, independientemente de su titularidad y tipología de gestión, como salvaguarda de la salud pública a causa del COVID-19 (DOCM 3/04/2020).*

Enlace Diario Oficial de Castilla-La Mancha

DECRETO 9/2020, de 18 de marzo, por el que se aprueban medidas extraordinarias de carácter económico-financiero y de refuerzo de medios frente a la crisis ocasionada por el COVID-19 (DOCM 20/03/2020).

Enlace Diario Oficial de Castilla-La Mancha

RESOLUCIÓN de 17/03/2020, de la Consejería de Sanidad, por la que se adoptan medidas para los centros, servicios y establecimientos sanitarios de titularidad privada de Castilla-La Mancha con motivo del COVID 19 (DOCM 18/03/2020).

Enlace Diario Oficial de Castilla-La Mancha

INSTRUCCIÓN de 16/03/2020, de la Consejería de Sanidad, en materia de venta ambulante de productos de primera necesidad, interpretativa para la aplicación de la Orden 32/2020, de 14 de marzo, de la Consejería de Sanidad, por la que se adoptan medidas preventivas de salud pública en Castilla-La Mancha como consecuencia de la evolución epidemiológica del coronavirus (COVID-19) y el Real Decreto 463/2020, de 14 de marzo, por el que se declara el estado de alarma para la gestión de la situación de crisis sanitaria ocasionada por el COVID-19 (DOCM 18/03/2020)

Enlace Diario Oficial de Castilla-La Mancha

ORDEN 36/2020, de 16 de marzo, de la Consejería de Fomento, por la que adoptan medidas de carácter obligatorio en relación con el COVID-19 en el ámbito de los transportes (DOCM 17/03/2020).

Enlace Diario Oficial de Castilla-La Mancha

ORDEN 37/2020, de 16 de marzo, de la Consejería de Fomento, por la que se adoptan medidas extraordinarias en el transporte público regular de viajeros por carretera como consecuencia del coronavirus (DOCM 17/03/2020).

Enlace Diario Oficial de Castilla-La Mancha

ORDEN 34/2020, de 15 de marzo, de la Consejería de Hacienda y Administraciones Públicas, por la que se regula la prestación de servicios en la Administración General de la Junta de Comunidades de Castilla-La Mancha en desarrollo de las medidas adoptadas como consecuencia de la declaración del estado de alarma para la gestión de la situación de crisis sanitaria ocasionada por el COVID-19 (DOCM 15/03/2020).

Enlace Diario Oficial de Castilla-La Mancha

ORDEN 32/2020, de 14 de marzo, de la Consejería de Sanidad, por la que se adoptan medidas preventivas de salud pública en Castilla-La Mancha como consecuencia de la evolución epidemiológica del coronavirus (COVID-19) (DOCM 14/03/2020).

Enlace Diario Oficial de Castilla-La Mancha

Modificada por:

***ORDEN 38/2020 , de 17 de marzo**, de la Consejería de Sanidad, por la que se modifica la Orden 32/2020, de 14 de marzo, por la que se adoptan medidas preventivas de salud pública en Castilla-La Mancha como consecuencia de la evolución epidemiológica del coronavirus (COVID-19) (DOCM 18/03/2020).*

Enlace Diario Oficial de Castilla-La Mancha

ORDEN 33/2020, de 14 de marzo, de la Consejería de Sanidad, por la que se adoptan medidas para el personal estatutario que presta servicios en los centros y establecimientos sanitarios del Servicio de Salud de Castilla-La Mancha con motivo del COVID 19 (DOCM 14/03/2020).

Enlace Diario Oficial de Castilla-La Mancha

RESOLUCIÓN de 14/03/2020, de la Consejería de Sanidad, sobre medidas extraordinarias a adoptar con motivo del coronavirus (COVID-19), en la celebración de funerales y duelos (DOCM 14/03/2020).

Enlace Diario Oficial de Castilla-La Mancha

RESOLUCIÓN de 14/03/2020, de la Consejería de Sanidad, sobre medidas y recomendaciones en el ámbito de los Servicios Sociales con motivo del coronavirus (COVID-19) (DOCM 14/03/2020).

Enlace Diario Oficial de Castilla-La Mancha

INSTRUCCIÓN 1/2020, de 13 de marzo, de la Consejería de Educación, Cultura y Deportes, para la aplicación de las medidas educativas por causa del brote del virus COVID-19 en los centros docentes de Castilla La Mancha (DOCM 14/03/2020).

Enlace Diario Oficial de Castilla-La Mancha

DECRETO 8/2020, de 12 de marzo, del Presidente de la Junta de Comunidades, sobre medidas extraordinarias a adoptar con motivo del coronavirus (SARS-CoV-2) (DOCM 13/03/2020).

Enlace Diario Oficial de Castilla-La Mancha

COMUNIDAD DE CASTILLA Y LEÓN

ORDEN SAN/981/2020, de 29 de septiembre, por la que se adoptan medidas sanitarias preventivas para la contención de la COVID-19 en el municipio de Medina del Campo (Valladolid) (BOCyL 30/09/2020).

http://bocyl.jcyl.es/boletines/2020/09/30/pdf/BOCYL-D-30092020-22.pdf

ORDEN SAN/982/2020, de 29 de septiembre, por la que se adoptan medidas sanitarias preventivas para la contención de la COVID-19 en el municipio de Sotoserrano (Salamanca) (BOCyL 30/09/2020).

http://bocyl.jcyl.es/boletines/2020/09/30/pdf/BOCYL-D-30092020-23.pdf

ORDEN SAN/985/2020, de 29 de septiembre, por la que se adoptan medidas sanitarias preventivas para la contención de la COVID-19 en el municipio de Carpio (Valladolid) (BOCyL 30/09/2020).

http://bocyl.jcyl.es/boletines/2020/09/30/pdf/BOCYL-D-30092020-25.pdf

ORDEN SAN/963/2020, de 25 de septiembre, por la que se adoptan medidas sanitarias preventivas para la contención de la COVID-19 en el municipio de Miranda de Ebro (Burgos) (BOCyL 26/09/2020).

http://bocyl.jcyl.es/boletines/2020/09/26/pdf/BOCYL-D-26092020-1.pdf

ORDEN SAN/937/2020, de 23 de septiembre, por la que se adoptan medidas sanitarias preventivas para la contención de la COVID-19 en el municipio de Palencia (BOCyL 23/09/2020).

http://bocyl.jcyl.es/boletines/2020/09/23/pdf/BOCYL-D-23092020-26.pdf

Se prorroga por:

***ORDEN SAN/983/2020, de 29 de septiembre** , por la que se adopta el mantenimiento de las medidas sanitarias preventivas para la contención de la COVID-19 en el municipio de Palencia, acordadas mediante Orden SAN/937/2020, de 23 de septiembre (BOCyL 30/09/2020).*

http://bocyl.jcyl.es/boletines/2020/09/30/pdf/BOCYL-D-30092020-24.pdf

ORDEN SAN/921/2020, de 21 de septiembre, por la que se adoptan medidas sanitarias preventivas para la contención de la COVID-19 en el municipio de Pesquera de Duero (Valladolid) (BOCyL 21/09/2020).

http://bocyl.jcyl.es/boletines/2020/09/21/pdf/BOCYL-D-21092020-16.pdf

ORDEN SAN/908/2020, de 18 de septiembre, por la que se adoptan medidas sanitarias preventivas para la contención de la covid-19 en el municipio de Íscar (Valladolid) (BOCyL 19/09/2020).

http://bocyl.jcyl.es/boletines/2020/09/19/pdf/BOCYL-D-19092020-1.pdf

ORDEN SAN/909/2020, de 18 de septiembre, por la que se adoptan medidas sanitarias preventivas para la contención de la covid-19 en el municipio de Pedrajas de San Esteban (Valladolid) (BOCyL 19/09/2020).

http://bocyl.jcyl.es/boletines/2020/09/19/pdf/BOCYL-D-19092020-2.pdf

ORDEN SAN/908/2020, de 18 de septiembre, por la que se adoptan medidas sanitarias preventivas para la contención de la covid-19 en el municipio de Íscar (Valladolid) (BOCyL 19/09/2020).

http://bocyl.jcyl.es/boletines/2020/09/19/pdf/BOCYL-D-19092020-1.pdf

ORDEN SAN/909/2020, de 18 de septiembre, por la que se adoptan medidas sanitarias preventivas para la contención de la covid-19 en el municipio de Pedrajas de San Esteban (Valladolid) (BOCyL 19/09/2020).

http://bocyl.jcyl.es/boletines/2020/09/19/pdf/BOCYL-D-19092020-2.pdf

ORDEN SAN/850/2020, de 16 de septiembre, por la que se adoptan medidas sanitarias preventivas para la contención de la COVID-19 en el municipio de Sotillo de la Ribera (Burgos) (BOCyL 16/09/2020).

http://bocyl.jcyl.es/boletines/2020/09/16/pdf/BOCYL-D-16092020-18.pdf

ORDEN SAN/851/2020, de 16 de septiembre, por la que se adoptan medidas sanitarias preventivas para la contención de la COVID-19 en el municipio de Pesquera de Duero (Valladolid) (BOCyL 16/09/2020).

http://bocyl.jcyl.es/boletines/2020/09/16/pdf/BOCYL-D-16092020-19.pdf

Se deja sin efecto por:

***ORDEN SAN/866/2020, de 17 de septiembre** , por la que se deja sin efecto la Orden SAN/851/2020, de 16 de septiembre, por la que se adoptan medidas sanitarias preventivas para la contención de la COVID-19 en el municipio de Pesquera de Duero (Valladolid), en virtud de lo dispuesto en el Auto n.º 76/2020, de 17 de septiembre, dictado por el Juzgado de lo Contencioso Administrativo n.º 2 de Valladolid(BOCyL 18/09/2020).*

http://bocyl.jcyl.es/boletines/2020/09/18/pdf/BOCYL-D-18092020-14.pdf

DECRETO-LEY 9/2020, de 10 de septiembre, por el que se adoptan medidas extraordinarias de apoyo a las personas y familias para la atención domiciliaria de menores, personas dependientes o con discapacidad que deban guardar confinamiento domiciliario a causa de la pandemia COVID 19. (BOCYL 11/09/2020)

http://bocyl.jcyl.es/boletines/2020/09/11/pdf/BOCYL-D-11092020-1.pdf

ORDEN SAN/809/2020, de 1 de septiembre, por la que se adoptan medidas sanitarias preventivas para la contención de la COVID-19 en el municipio de Salamanca (BOCyL 2/09/2020).

http://bocyl.jcyl.es/boletines/2020/09/02/pdf/BOCYL-D-02092020-14.pdf

Se prorroga por:

***ORDEN SAN/826/2020, de 9 de septiembre** , por la que se adopta el mantenimiento de las medidas sanitarias preventivas para la contención de la COVID-19 en el municipio de Salamanca, acordadas mediante Orden SAN/809/2020, de 1 de septiembre (BOCyL 9/09/2020).*

http://bocyl.jcyl.es/boletines/2020/09/09/pdf/BOCYL-D-09092020-15.pdf

***ORDEN SAN/848/2020, de 16 de septiembre** , por la que se adopta el mantenimiento de las medidas sanitarias preventivas para la contención de la COVID-19 en el municipio de Salamanca, acordadas mediante Orden SAN/809/2020, de 1 de septiembre y mantenidas por Orden SAN/826/2020, de 9 de septiembre (BOCyL 16/09/2020).*

http://bocyl.jcyl.es/boletines/2020/09/16/pdf/BOCYL-D-16092020-16.pdf

ORDEN SAN/810/2020, de 1 de septiembre, por la que se adoptan medidas sanitarias preventivas para la contención de la COVID-19 en el municipio de Valladolid (BOCyL 2/09/2020).

http://bocyl.jcyl.es/boletines/2020/09/02/pdf/BOCYL-D-02092020-15.pdf

Se prorroga por:

***ORDEN SAN/827/2020, de 9 de septiembre** , por la que se adopta el mantenimiento de las medidas sanitarias preventivas para la contención de la COVID-19 en el municipio de Valladolid, acordadas mediante Orden SAN/810/2020, de 1 de septiembre (BOCyL 9/09/2020).*

http://bocyl.jcyl.es/boletines/2020/09/09/pdf/BOCYL-D-09092020-16.pdf

***ORDEN SAN/849/2020, de 16 de septiembre** , por la que se adopta el mantenimiento de las medidas sanitarias preventivas para la contención de la COVID-19 en el municipio de Valladolid, acordadas mediante Orden SAN/810/2020, de 1 de septiembre y mantenidas por Orden SAN/827/2020, de 9 de septiembre (BOCyL 16/09/2020).*

http://bocyl.jcyl.es/boletines/2020/09/16/pdf/BOCYL-D-16092020-17.pdf

ACUERDO 49/2020, de 31 de agosto, de la Junta de Castilla y León, por el que se da publicidad, para general conocimiento y por ser de obligado cumplimiento, a la Orden comunicada del Ministro de Sanidad, de 27 de agosto de 2020, mediante la que se aprueba la declaración de actuaciones coordinadas en salud pública frente al COVID-19 para centros educativos durante el curso 2020-21 (BOCyL 1/09/2020).

http://bocyl.jcyl.es/boletines/2020/09/01/pdf/BOCYL-D-01092020-4.pdf

ORDEN SAN/785/2020, de 21 de agosto, por la que se adoptan medidas sanitarias preventivas para la contención del COVID-19 en el municipio de Cantalejo (BOCYL 22/08/2020).

http://bocyl.jcyl.es/boletines/2020/08/22/pdf/BOCYL-D-22082020-1.pdf

ORDEN SAN/786/2020, de 21 de agosto, por la que se adoptan medidas sanitarias preventivas para la contención del COVID-19 en el municipio de Carrascal del Río (BOCYL 22/08/2020).

http://bocyl.jcyl.es/boletines/2020/08/22/pdf/BOCYL-D-22082020-2.pdf

ACUERDO 46/2020, de 20 de agosto, de la Junta de Castilla y León, por el que se aprueba el Plan de Medidas de Prevención y Control para hacer frente a la crisis sanitaria ocasionada por la COVID-19, en la Comunidad de Castilla y León (BOCyL 21/08/2020).

http://bocyl.jcyl.es/boletines/2020/08/21/pdf/BOCYL-D-21082020-5.pdf

ACUERDO 43/2020 de 15 de agosto, de la Junta de Castilla y León, por el que se da publicidad, para general conocimiento y por ser de obligado cumplimiento, a la Orden comunicada del Ministro de Sanidad, de 14 de agosto de 2020, mediante la que se aprueba la declaración de actuaciones coordinadas en salud pública para responder ante la situación de especial riesgo derivada del incremento de casos positivos por COVID-19 (BOCyL 16/08/2020).

http://bocyl.jcyl.es/boletines/2020/08/16/pdf/BOCYL-D-16082020-1.pdf

ORDEN SAN/752/2020, de 6 de agosto, por la que se adoptan medidas sanitarias preventivas para la contención del COVID-19 en el municipio de Aranda de Duero (Burgos) (BOCyL 7/08/2020).

http://bocyl.jcyl.es/boletines/2020/08/07/pdf/BOCYL-D-07082020-1.pdf

Se modifica por:

***ORDEN SAN/759/2020, de 14 de agosto** , por la que se dispone, para general conocimiento y cumplimiento en sus propios términos, la publicación de la parte dispositiva del Auto aclaratorio del Auto n.º 68/2020, de 7 de agosto, dictado por el Juzgado de lo Contencioso Administrativo n.º 1 de Burgos, relativo a ratificación de las medidas sanitarias preventivas previstas en la Orden SAN/752/2020, de 6 de agosto, para la contención de la COVID-19 en el municipio de Aranda de Duero (Burgos) (BOCyL 14/08/2020).*

http://bocyl.jcyl.es/boletines/2020/08/14/pdf/BOCYL-D-14082020-16.pdf

Se prorroga por:

***ORDEN SAN/760/2020, de 14 de agosto** , por la que se dispone para general conocimiento y cumplimiento en sus propios términos, la publicación de la parte dispositiva del Auto de 14 de agosto de 2020, dictado por el Juzgado de lo Contencioso Administrativo n.º 1 de Burgos, por el que se prorrogan las medidas sanitarias preventivas previstas en la Orden SAN/752/2020, de 6 de agosto, para la contención de la COVID-19 en el municipio de Aranda de Duero (Burgos) (BOCyL 15/08/2020).*

http://bocyl.jcyl.es/boletines/2020/08/15/pdf/BOCYL-D-15082020-1.pdf

ORDEN SAN/738/2020, de 31 de julio, por la que se adoptan medidas sanitarias preventivas para la contención del COVID-19 en los municipios de Íscar y Pedrajas de San Esteban (BOCyL 2/08/2020).

http://bocyl.jcyl.es/boletines/2020/08/02/pdf/BOCYL-D-02082020-1.pdf

ORDEN SAN/737/2020, de 31 de julio, por la que se adoptan medidas sanitarias preventivas adicionales para hacer frente a la crisis sanitaria ocasionada por la COVID-19 en la Comunidad de Castilla y León (BOCyL 1/08/2020).

http://bocyl.jcyl.es/boletines/2020/08/01/pdf/BOCYL-D-01082020-1.pdf

Se modifica por:

***ORDEN SAN/739/2020, de 1 de agosto** , por la que se modifica la Orden SAN/737/2020, de 31 de julio, por la que se adoptan medidas sanitarias preventivas adicionales para hacer frente a la crisis sanitaria ocasionada por la COVID-19 en la Comunidad de Castilla y León (BOCyL 2/08/2020).*

http://bocyl.jcyl.es/boletines/2020/08/02/pdf/BOCYL-D-02082020-2.pdf

Se deja sin efecto por:

***ACUERDO 46/2020, de 20 de agosto, de la Junta de Castilla y León** , por el que se aprueba el Plan de Medidas de Prevención y Control para hacer frente a la crisis sanitaria ocasionada por la COVID-19, en la Comunidad de Castilla y León (BOCyL 21/08/2020).*

http://bocyl.jcyl.es/boletines/2020/08/21/pdf/BOCYL-D-21082020-5.pdf

ORDEN SAN/720/2020, de 29 de julio, por la que se aprueba la declaración responsable a presentar por las personas físicas para acreditar la exención del uso obligatorio de mascarilla recogida en el Acuerdo 29/2020, de 19 de junio, de la Junta de Castilla y León, por el que se aprueba el Plan de Medidas de Prevención y Control para hacer frente a la crisis sanitaria ocasionada por la COVID-19, en la Comunidad de Castilla y León (BOCyL 31/07/2020).

http://bocyl.jcyl.es/boletines/2020/07/31/pdf/BOCYL-D-31072020-17.pdf

LEY 1/2020, de 24 de julio, por la que se modifica la Ley 2/2006, de 3 de mayo, de la Hacienda y del Sector Público de la Comunidad de Castilla y León, con el objetivo de flexibilizar el régimen presupuestario ante situaciones excepcionales de emergencia de salud pública (BOCyL 27/07/2020).

http://bocyl.jcyl.es/boletines/2020/07/27/pdf/BOCYL-D-27072020-1.pdf

DECRETO-LEY 7/2020, de 23 de julio, por el que se establece el régimen sancionador específico por el incumplimiento de las medidas de prevención y contención sanitarias para afrontar la situación de crisis sanitaria ocasionada por la COVID-19 en la Comunidad de Castilla y León (BOCyL 24/07/2020).

http://bocyl.jcyl.es/boletines/2020/07/24/pdf/BOCYL-D-24072020-1.pdf

ACUERDO 32/2020, de 2 de julio, de la Junta de Castilla y León, sobre medidas a adoptar durante la situación de crisis sanitaria por COVID-19, en los centros de trabajo dependientes de la Administración de la Comunidad de Castilla y León (BOCyL 3/07/2020).

http://bocyl.jcyl.es/boletines/2020/07/03/pdf/BOCYL-D-03072020-2.pdf

Se modifica por:

***ACUERDO 55/2020, de 17 de septiembre, de la Junta de Castilla y León** , por el que se modifica el Acuerdo 32/2020, de 2 de julio, sobre medidas a adoptar durante la situación de crisis sanitaria por COVID-19, en los centros de trabajo dependientes de la Administración de la Comunidad de Castilla y León (BOCyL 18/09/2020).*

http://bocyl.jcyl.es/boletines/2020/09/18/pdf/BOCYL-D-18092020-10.pdf

DECRETO-LEY 6/2020, de 2 de julio, de medidas urgentes para incentivar las medidas de recuperación económica y social en el ámbito local (BOCyL 3/07/2020).

http://bocyl.jcyl.es/boletines/2020/07/03/pdf/BOCYL-D-03072020-1.pdf

ORDEN EDU/538/2020, de 23 de junio, por la que se concreta el desarrollo de determinadas actividades educativas en la Comunidad de Castilla y León en el curso académico 2019/2020, una vez iniciada la nueva normalidad (BOCyL 24/06/2020).

http://bocyl.jcyl.es/boletines/2020/06/24/pdf/BOCYL-D-24062020-6.pdf

ACUERDO 29/2020, de 19 de junio, de la Junta de Castilla y León, por el que se aprueba el Plan de Medidas de Prevención y Control para hacer frente a la crisis sanitaria ocasionada por la COVID-19, en la Comunidad de Castilla y León (BOCyL 20/06/2020).

http://bocyl.jcyl.es/boletines/2020/06/20/pdf/BOCYL-D-20062020-1.pdf

Se modifica por:

***ACUERDO 33/2020, de 9 de julio, de la Junta de Castilla y León** , por el que se modifica el Plan de Medidas de Prevención y Control para hacer frente a la crisis sanitaria ocasionada por la COVID-19, en la Comunidad de Castilla y León, aprobado por Acuerdo 29/2020, de 19 de junio, de la Junta de Castilla y León (BOCyL 10/07/2020).*

http://bocyl.jcyl.es/boletines/2020/07/10/pdf/BOCYL-D-10072020-1.pdf

***ACUERDO 35/2020, de 16 de julio, de la Junta de Castilla y León** , por el que se modifica el Plan de Medidas de Prevención y Control para hacer frente a la crisis sanitaria ocasionada por la COVID-19, en la Comunidad de Castilla y León, aprobado por Acuerdo 29/2020, de 19 de junio, de la Junta de Castilla y León (BOCyL 17/07/2020).*

http://bocyl.jcyl.es/boletines/2020/07/17/pdf/BOCYL-D-17072020-1.pdf

Se deja sin efecto por:

***ACUERDO 46/2020, de 20 de agosto, de la Junta de Castilla y León** , por el que se aprueba el Plan de Medidas de Prevención y Control para hacer frente a la crisis sanitaria ocasionada por la COVID-19, en la Comunidad de Castilla y León (BOCyL 21/08/2020).*

http://bocyl.jcyl.es/boletines/2020/08/21/pdf/BOCYL-D-21082020-5.pdf

ORDEN EYH/502/2020, de 17 de junio, por la que se adoptan nuevas medidas excepcionales relativas a la presentación y pago de los Impuestos sobre Sucesiones y Donaciones y Transmisiones Patrimoniales y Actos Jurídicos Documentados, con el fin de dotar de flexibilidad el cumplimiento de obligaciones fiscales tras el levantamiento del estado de alarma (BOCyL 19/06/2020).

http://bocyl.jcyl.es/boletines/2020/06/19/pdf/BOCYL-D-19062020-3.pdf

DECRETO-LEY 5/2020, de 18 de junio, por el que se regulan las medidas extraordinarias que deben adoptarse en la atención social en los centros residenciales de personas mayores y personas con discapacidad en Castilla y León para garantizar la protección de usuarios y profesionales ante situaciones excepcionales de salud pública declaradas oficialmente (BOCyL 19/06/2020).

http://bocyl.jcyl.es/boletines/2020/06/19/pdf/BOCYL-D-19062020-4.pdf

ACUERDO 7/2020, de 14 de junio, del Presidente de la Junta de Castilla y León, por el que se establecen medidas específicas en el ámbito territorial de la Comunidad de Castilla y León correspondientes a la fase 3 del Plan para la transición hacia una nueva normalidad (BOCyL 14/06/2020).

http://bocyl.jcyl.es/boletines/2020/06/14/pdf/BOCYL-D-14062020-1.pdf

ORDEN EDU/447/2020, de 5 de junio, por la que se concreta el funcionamiento de los centros docentes no universitarios de la Comunidad de Castilla y León, durante la Fase 2 del plan de transición (BOCyL 8/06/2020).

http://bocyl.jcyl.es/boletines/2020/06/08/pdf/BOCYL-D-08062020-2.pdf

ORDEN FYM/380/2020, de 7 de mayo, por la que se establece un régimen específico de prestación de los servicios de transporte público regular de uso general de viajeros por

carretera titularidad de la Comunidad de Castilla y León, y su aplicación a las distintas fases del Plan para la transición hacia una nueva normalidad (BOCyL 8/05/2020).

http://bocyl.jcyl.es/boletines/2020/05/08/pdf/BOCYL-D-08052020-1.pdf

RESOLUCIÓN de 4 de mayo de 2020, del Gerente de Servicios Sociales de Castilla y León, sobre las condiciones en las que deben desarrollarse los desplazamientos por parte de la población infantil y sobre las condiciones en las que se puede realizar actividad física al aire libre, durante la situación de crisis sanitaria ocasionada por el COVID-19, en relación con los niños y niñas que se encuentran bajo la guarda de la Administración de la Comunidad Autónoma de Castilla y León (BOCyL 6/05/2020).

http://bocyl.jcyl.es/boletines/2020/05/06/pdf/BOCYL-D-06052020-11.pdf

ORDEN SAN/361/2020, de 27 de abril, por la que se adopta medida en materia de selección del personal estatutario temporal de los centros e instituciones sanitarias dependientes de la Gerencia Regional de Salud de Castilla y León, como consecuencia del estado de alarma ocasionado por el COVID-19 (BOCyL 30/04/2020).

http://bocyl.jcyl.es/boletines/2020/04/30/pdf/BOCYL-D-30042020-2.pdf

RESOLUCIÓN de 27 de abril de 2020, de la Gerencia de Servicios Sociales de Castilla y León, para la adecuación de la aplicación de la Orden SND/370/2020, de 25 de abril, sobre las condiciones en las que deben desarrollarse los desplazamientos por parte de la población infantil durante la situación de crisis sanitaria ocasionada por el COVID-19, en relación con los niños y niñas que se encuentran bajo la guarda de la Administración de la Comunidad Autónoma de Castilla y León (BOCyL 28/04/2020).

http://bocyl.jcyl.es/boletines/2020/04/28/pdf/BOCYL-D-28042020-5.pdf

RESOLUCIÓN de 16 de abril de 2020, de la Gerencia Regional de Salud de Castilla y León, por la que se encomienda a la Dirección General de Producción Agropecuaria de la Consejería de Agricultura, Ganadería y Desarrollo Rural la realización de pruebas analíticas de detección del virus COVID-19 (BOCyL 20/04/2020).

http://bocyl.jcyl.es/boletines/2020/04/20/pdf/BOCYL-D-20042020-3.pdf

DECRETO-LEY 2/2020, de 16 de abril, de medidas urgentes y extraordinarias para la protección de las personas y las empresas de Castilla y León frente al impacto económico y social del COVID-19 (BOCyL 17/04/2020).

http://bocyl.jcyl.es/boletines/2020/04/18/pdf/BOCYL-D-18042020-1.pdf

RESOLUCIÓN de 15 de abril de 2020, de la Dirección General de Salud Pública de la Consejería de Sanidad de la Administración de la Comunidad de Castilla y León, en relación con el procedimiento de notificación por los centros, servicios y establecimientos sanitarios de diagnóstico clínico acerca de los casos COVID 19 confirmados en nuestra comunidad (BOCyL 17/04/2020).

http://bocyl.jcyl.es/boletines/2020/04/17/pdf/BOCYL-D-17042020-9.pdf

RESOLUCIÓN de 8 de abril de 2020, de la Presidencia del Consejo de Administración de la Gerencia de Servicios Sociales de Castilla y León, por la que se determinan reglas procedimentales específicas, como consecuencia de la declaración del estado de alarma por el COVID-19 (BOCyL 15/04/2020).

http://bocyl.jcyl.es/boletines/2020/04/15/pdf/BOCYL-D-15042020-2.pdf

Se modifica por:

***RESOLUCIÓN de 18 de mayo de 2020, de la Presidencia del Consejo de Administración de la Gerencia de Servicios Sociales de Castilla y León** , por la que se modifica su Resolución de fecha 8 de abril 2020, por la que se determinan reglas procedimentales específicas, como consecuencia de la declaración del estado de alarma por el COVID-19 (BOCyL 22/05/2020).*

http://bocyl.jcyl.es/boletines/2020/05/22/pdf/BOCYL-D-22052020-16.pdf

ORDEN SAN/338/2020, de 26 de marzo, por la que se deja sin efecto la Orden SAN/264/2020, de 28 de febrero, por la que se aprueba el Programa 2020 para el reconocimiento e incentivación de los profesionales que finalizan su residencia en los centros e instituciones sanitarias de la Gerencia Regional de Salud de Castilla y León «Premios José María Segovia de Arana», como consecuencia del estado de alarma ocasionado por el COVID-19 (BOCyL 13/04/2020).

http://bocyl.jcyl.es/boletines/2020/04/13/pdf/BOCYL-D-13042020-2.pdf

ORDEN PRE/339/2020, de 6 de abril, por la que se adoptan medidas en materia de asignación eficiente de recursos humanos disponibles en el ámbito de la Administración de la Comunidad de Castilla y León y sus organismos autónomos ante la situación de crisis ocasionada por el COVID-19 (BOCyL 8/04/2020).

http://bocyl.jcyl.es/boletines/2020/04/08/pdf/BOCYL-D-08042020-1.pdf

ACUERDO 2/2020, de 2 de abril, del Presidente de la Junta de Castilla y León, por el que se declara luto oficial en la Comunidad de Castilla y León (BOCyL 3/04/2020).

http://bocyl.jcyl.es/boletines/2020/04/03/pdf/BOCYL-D-03042020-1.pdf

Se deja sin efecto por:

***ACUERDO 6/2020, de 5 de junio, del Presidente de la Junta de Castilla y León** , por el que se dispone la finalización del luto oficial en la Comunidad de Castilla y León (BOCyL 5/06/2020).*

http://bocyl.jcyl.es/boletines/2020/06/05/pdf/BOCYL-D-05062020-1.pdf

RESOLUCIÓN de 23 de marzo de 2020, de la Intervención General de la Administración de la Comunidad de Castilla y León, sobre medidas a adoptar en el ámbito de la comprobación material de la inversión, durante el período de duración del estado de alarma declarado como consecuencia de la situación de crisis sanitaria ocasionada por el COVID-19 (BOCyL 1/04/2020).

http://bocyl.jcyl.es/boletines/2020/04/02/pdf/BOCYL-D-02042020-1.pdf

ORDEN FYM/335/2020, de 31 de marzo, por la que se adoptan medidas relativas a los servicios de transporte público regular de uso general de viajeros por carretera titularidad de la Comunidad de Castilla y León, de conformidad con lo dispuesto por la Orden TMA/306/2020, de 30 de marzo, por la que se dictan instrucciones sobre reducción de servicios de transporte de viajeros durante la vigencia del Real Decreto-ley 10/2020 (BOCyL 1/04/2020).

http://bocyl.jcyl.es/boletines/2020/04/01/pdf/BOCYL-D-01042020-1.pdf

ACUERDO 14/2020, de 26 de marzo, de la Junta de Castilla y León, por el que se declara temporalmente de interés público el desarrollo de un segundo puesto de trabajo en los ámbitos sanitario y sociosanitario en los centros, instituciones, servicios y establecimientos del sistema público de salud y de servicios sociales de la Comunidad de Castilla y León. (BOCYL 27/03/2020)

http://bocyl.jcyl.es/boletines/2020/03/27/pdf/BOCYL-D-27032020-2.pdf

DECRETO 3/2020, de 26 de marzo, por el que se modifica, como consecuencia de la crisis del COVID-19, el Decreto 43/2019, de 26 de diciembre, por el que se regulan las condiciones de la prórroga de los Presupuestos Generales de la Comunidad de Castilla y León para 2018 en el ejercicio de 2020 (BOCyL 27/03/2020).

http://bocyl.jcyl.es/boletines/2020/03/27/pdf/BOCYL-D-27032020-1.pdf

RESOLUCIÓN de 19 de marzo de 2020, de la Secretaría General de la Consejería de la Presidencia, por la que se aprueban instrucciones sobre el funcionamiento a distancia de los órganos colegiados de Gobierno de la Comunidad de Castilla y León (BOCyL 26/03/2020).

http://bocyl.jcyl.es/boletines/2020/03/26/pdf/BOCYL-D-26032020-1.pdf

ORDEN SAN/331/2020, de 20 de marzo, por la que se adoptan medidas para la puesta a disposición del Servicio Público de Salud de Castilla y León de los centros y establecimientos sanitarios privados en el territorio de la Comunidad de Castilla y León como consecuencia del estado de alarma ocasionado por el COVID-19 (BOCyL 21/03/2020).

http://bocyl.jcyl.es/boletines/2020/03/21/pdf/BOCYL-D-21032020-1.pdf

Se deja sin efecto parcialmente por:

***ORDEN SAN/350/2020, de 20 de abril** , por la que se deja sin efecto la medida de puesta a disposición del sistema público de salud de Castilla y León de determinados centros y establecimientos sanitarios privados en el territorio de la Comunidad de Castilla y León, adoptada como consecuencia del estado de alarma ocasionado por el COVID-19, en las provincias de Palencia, Salamanca, Segovia, Valladolid y Zamora (BOCyL 24/04/2020).*

http://bocyl.jcyl.es/boletines/2020/04/24/pdf/BOCYL-D-24042020-1.pdf

***ORDEN SAN/370/2020, de 30 de abril**, por la que se deja sin efecto la medida de puesta a disposición del Sistema Público de Salud de Castilla y León de determinados centros y establecimientos sanitarios privados en el territorio de la Comunidad de Castilla y León, adoptada como consecuencia del estado de alarma ocasionado por el COVID-19, en el Área de Salud de Ávila (BOCyL 6/05/2020).*

http://bocyl.jcyl.es/boletines/2020/05/06/pdf/BOCYL-D-06052020-1.pdf

***ORDEN SAN/391/2020, de 14 de mayo** , por la que se deja sin efecto la medida de puesta a disposición del Sistema Público de Salud de Castilla y León de determinados centros y establecimientos sanitarios privados en el territorio de la Comunidad de Castilla y León, adoptada como consecuencia del estado de alarma ocasionado por el COVID-19, en las provincias de Burgos y Valladolid (BOCyL 18/05/2020).*

http://bocyl.jcyl.es/boletines/2020/05/18/pdf/BOCYL-D-18052020-1.pdf

***ORDEN SAN/410/2020, de 20 de mayo** , por la que se deja sin efecto la medida de puesta a disposición del Sistema Público de Salud de Castilla y León de determinados centros y establecimientos sanitarios privados en el territorio de la Comunidad de Castilla y León, adoptada como consecuencia del estado de alarma ocasionado por el COVID-19, en la provincia de León (BOCyL 25/05/2020).*

http://bocyl.jcyl.es/boletines/2020/05/25/pdf/BOCYL-D-25052020-1.pdf

ORDEN EYH/328/2020, de 19 de marzo, por la que se adoptan, a consecuencia de la situación ocasionada por el COVID-19, medidas excepcionales relativas a la presentación y pago de los Impuestos sobre Sucesiones y Donaciones y Transmisiones Patrimoniales y Actos Jurídicos Documentados (BOCyL 20/03/2020).

http://bocyl.jcyl.es/boletines/2020/03/20/pdf/BOCYL-D-20032020-2.pdf

Prorrogada por:

***RESOLUCIÓN de 14 de abril de 2020, de la Dirección General de Tributos y Financiación Autonómica** , por la que se prorroga la ampliación de plazo establecida por la Orden EYH/328/2020, de 19 de marzo, por la que se adoptan, a consecuencia de la situación ocasionada por el COVID-19, medidas excepcionales relativas a la presentación y pago de los Impuestos sobre Sucesiones y Donaciones y Transmisiones Patrimoniales y Actos Jurídicos Documentados (BOCyL 17/04/2020).*

http://bocyl.jcyl.es/boletines/2020/04/17/pdf/BOCYL-D-17042020-2.pdf

***RESOLUCIÓN de 14 de mayo de 2020, de la Dirección General de Tributos y Financiación Autonómica** , por la que se prorroga la ampliación de plazo establecida por la Orden EYH/328/2020, de 19 de marzo, por la que se adoptan, a consecuencia de la situación ocasionada por el COVID-19, medidas excepcionales relativas a la presentación y pago de los Impuestos sobre Sucesiones y Donaciones y Transmisiones Patrimoniales y Actos Jurídicos Documentados (BOCyL 20/05/2020).*

http://bocyl.jcyl.es/boletines/2020/05/20/pdf/BOCYL-D-20052020-5.pdf

DECRETO 2/2020, de 16 de marzo, por el que se establece la no sujeción a fiscalización previa de los actos de contenido económico de la Administración General de la Comunidad de Castilla y León derivados de actuaciones para atender la situación ocasionada por el COVID-19 (BOCyL 17/03/2020).

http://bocyl.jcyl.es/boletines/2020/03/17/pdf/BOCYL-D-17032020-1.pdf

ACUERDO 11/2020, de 16 de marzo, de la Junta de Castilla y León, por el que se establece la modalidad de control de los actos de contenido económico de la Administración Institucional de la Comunidad de Castilla y León derivados de actuaciones para atender la situación ocasionada por el COVID-19 (BOCyL 17/03/2020).

http://bocyl.jcyl.es/boletines/2020/03/17/pdf/BOCYL-D-17032020-12.pdf

ORDEN SAN/309/2020, de 15 de marzo, por la que se adoptan medidas relativas a los servicios de transporte público regular de uso general de viajeros por carretera de titularidad de la Comunidad de Castilla y León, en aplicación de lo dispuesto en el Real Decreto 463/2020, de 14 de marzo, por el que se declara el estado de alarma para la gestión de la situación de crisis sanitaria ocasionada por el COVID-19 (BOCyL 15/03/2020; corrección BOCyL 17/03/2020).

http://bocyl.jcyl.es/boletines/2020/03/15/pdf/BOCYL-D-15032020-1.pdf

Corrección:
http://bocyl.jcyl.es/boletines/2020/03/17/pdf/BOCYL-D-17032020-2.pdf

ORDEN SAN/306/2020, de 13 de marzo, por la que se amplían las medidas preventivas en relación con el COVID-19 para toda la población y el territorio de la Comunidad de Castilla y León (BOCyL 14/03/2020).

http://bocyl.jcyl.es/boletines/2020/03/14/pdf/BOCYL-D-14032020-2.pdf

ORDEN SAN/307/2020, de 13 de marzo, por la que se adoptan medidas para el personal que presta servicios en los centros e instituciones sanitarias de la Gerencia Regional de Salud en relación con el COVID 19 (BOCyL 14/03/2020).

http://bocyl.jcyl.es/boletines/2020/03/14/pdf/BOCYL-D-14032020-3.pdf

ORDEN EDU/308/2020, de 13 marzo, por la que se concreta el funcionamiento de los centros docentes no universitarios de la Comunidad de Castilla y León, cuya actividad docente presencial y actividades extraescolares han sido suspendidas como consecuencia del coronavirus, COVID-19 (BOCyL 14/03/2020).

http://bocyl.jcyl.es/boletines/2020/03/14/pdf/BOCYL-D-14032020-4.pdf

ACUERDO 9/2020, de 12 de marzo, de la Junta de Castilla y León, sobre medidas a adoptar en los centros de trabajo dependientes de la Administración de la Comunidad Autónoma con motivo del COVID-19 (BOCyL 13/03/2020; corrección BOCyL 14/03/2020).

http://bocyl.jcyl.es/boletines/2020/03/13/pdf/BOCYL-D-13032020-1.pdf

Corrección:
http://bocyl.jcyl.es/boletines/2020/03/14/pdf/BOCYL-D-14032020-1.pdf

ORDEN FYM/298/2020, de 12 de marzo, por la que adoptan medidas de carácter obligatorio en relación con el COVID-19 (BOCyL 13/03/2020).

http://bocyl.jcyl.es/boletines/2020/03/13/pdf/BOCYL-D-13032020-2.pdf

ORDEN SAN/300/2020, de 12 de marzo, por la que se amplían las medidas preventivas en relación con el COVID-19 para toda la población y el territorio de la Comunidad de Castilla y León (BOCyL 13/03/2020).

http://bocyl.jcyl.es/boletines/2020/03/13/pdf/BOCYL-D-13032020-4.pdf

ORDEN SAN/301/2020, de 12 de marzo, por la que se adoptan medidas preventivas en relación con el COVID-19 para el municipio de Burgos (BOCyL 13/03/2020).

http://bocyl.jcyl.es/boletines/2020/03/13/pdf/BOCYL-D-13032020-5.pdf

ORDEN SAN/302/2020, de 12 de marzo, por la que se amplían las medidas preventivas en relación con el COVID-19 para el municipio de Miranda de Ebro (Burgos) (BOCyL 13/03/2020).

http://bocyl.jcyl.es/boletines/2020/03/13/pdf/BOCYL-D-13032020-6.pdf

ORDEN SAN/295/2020, de 11 de marzo, por la que se adoptan medidas preventivas y recomendaciones en relación con el COVID-19 para toda la población y el territorio de la Comunidad de Castilla y León (BOCyL 12/03/2020).

http://bocyl.jcyl.es/boletines/2020/03/12/pdf/BOCYL-D-12032020-1.pdf

ORDEN SAN/296/2020, de 11 de marzo, por la que se adoptan medidas preventivas y recomendaciones en relación con el COVID-19 para el municipio de Miranda de Ebro (Burgos) (BOCyL 12/03/2020).

http://bocyl.jcyl.es/boletines/2020/03/12/pdf/BOCYL-D-12032020-2.pdf

COMUNIDAD AUTÓNOMA DE CATALUÑA

RESOLUCIÓN SLT/2314/2020, de 24 de septiembre, por la que se adoptan medidas especiales en materia de salud pública para la contención del brote epidémico de la pandemia de COVID-19 en los municipios de la comarca de La Cerdanya (DOGC 25/09/2020).

https://portaldogc.gencat.cat/utilsEADOP/PDF/8233/1813436.pdf

RESOLUCIÓN SLT/2230/2020, de 15 de septiembre, por la que se adoptan medidas especiales en materia de salud pública para la contención del brote epidémico de la pandemia de COVID-19 en los municipios de Girona y Salt (DOGC 16/09/2020).

https://portaldogc.gencat.cat/utilsEADOP/PDF/8226/1812371.pdf

RESOLUCIÓN EDU/2208/2020, de 10 de septiembre, por la que se adaptan las medidas del “Plan de actuación para el curso 2020-2021 para centros educativos en el marco de la pandemia" (DOGC 12/09/2020).

https://portaldogc.gencat.cat/utilsEADOP/PDF/8223/1811842.pdf

Nota: el “Plan de Actuación para el curso 2020-2021 para centros educativos en el marco de la pandemia” no ha sido publicado en el DOGC.

RESOLUCIÓN SLT/2107/2020, de 28 de agosto, por la que se adoptan medidas especiales en materia de salud pública para la contención del brote epidémico de la pandemia de COVID-19 en el territorio de Cataluña (DOGC 29/08/2020).

https://portaldogc.gencat.cat/utilsEADOP/PDF/8213/1810591.pdf

Se prorroga por:

***RESOLUCIÓN SLT/2207/2020, de 10 de septiembre** , por la que se prorrogan las medidas especiales en materia de salud pública para la contención del brote epidémico de la pandemia de COVID-19 en el territorio de Cataluña (DOGC 12/09/2020).*

https://portaldogc.gencat.cat/utilsEADOP/PDF/8223/1811844.pdf

Se prorroga y modifica por:

***RESOLUCIÓN SLT/2325/2020, de 25 de septiembre** , por la que se prorrogan y modifican las medidas especiales en materia de salud pública para la contención del brote epidémico de la pandemia de COVID-19 en el territorio de Cataluña (DOGC 26/09/2020).*

https://portaldogc.gencat.cat/utilsEADOP/PDF/8234/1813515.pdf

Corrección (DOGC 26/09/2020).

https://portaldogc.gencat.cat/utilsEADOP/PDF/8234A/1813734.pdf

RESOLUCIÓN SLT/2094/2020, de 24 de agosto, por la que se adoptan medidas especiales en materia de salud pública para la contención del brote epidémico de la pandemia de COVID-19 en los municipios de Canovelles, Granollers y Les Franqueses del Vallès (Vallès Oriental) (DOGC 25/08/2020) .

https://portaldogc.gencat.cat/utilsEADOP/PDF/8209/1810353.pdf

Se prorroga por:

***RESOLUCIÓN SLT/2160/2020, de 8 de septiembre** , por la que se prorrogan determinadas medidas especiales en materia de salud pública para la contención del brote epidémico de la pandemia de la COVID-19 en los municipios de Canovelles, Granollers y Les Franqueses del Vallès (Vallès Oriental) (DOGC 9/09/2020).*

https://portaldogc.gencat.cat/utilsEADOP/PDF/8221/1811445.pdf

Se prorroga y modifica por:

***RESOLUCIÓN SLT/2312/2020, de 23 de septiembre** , por la que se prorrogan y se modifican las medidas especiales en materia de salud pública para la contención del brote epidémico de la pandemia de la COVID-19 en los municipios de Canovelles, Granollers y Les Franqueses del Vallès (Vallès Oriental) (DOGC 24/09/2020).*

https://portaldogc.gencat.cat/utilsEADOP/PDF/8232/1813335.pdf

RESOLUCIÓN SLT/2089/2020, de 22 de agosto, por la que se adoptan medidas especiales en materia de salud pública para la contención del brote epidémico de la pandemia de la COVID-19 en el municipio de Reus (DOGC 22/08/2020).

https://portaldogc.gencat.cat/utilsEADOP/PDF/8207/1810259.pdf

Se prorroga por:

***RESOLUCIÓN SLT/2132/2020, de 3 de septiembre** , por la que se prorrogan determinadas medidas especiales en materia de salud pública para la contención del brote epidémico de la pandemia de la COVID-19 en el municipio de Reus (DOGC 4/09/2020).*

https://portaldogc.gencat.cat/utilsEADOP/PDF/8218/1811059.pdf

Se prorroga y modifica por:

***RESOLUCIÓN SLT/2252/2020, de 17 de septiembre** , por la que se prorrogan y se modifican las medidas especiales en materia de salud pública para la contención del brote epidémico de la pandemia de la COVID-19 en el municipio de Reus (DOGC 18/09/2020).*

https://portaldogc.gencat.cat/utilsEADOP/PDF/8228/1812809.pdf

***RESOLUCIÓN SLT/2313/2020, de 24 de septiembre** , por la que se prorrogan y se modifican las medidas especiales en materia de salud pública para la contención del brote epidémico de la pandemia de la COVID-19 en el municipio de Reus (DOGC 25/09/2020).*

https://portaldogc.gencat.cat/utilsEADOP/PDF/8233/1813424.pdf

RESOLUCIÓN SLT/2073/2020, de 17 de agosto, por la que se adoptan medidas extraordinarias en el territorio de Cataluña para la aplicación del Acuerdo del Consejo Interterritorial del Sistema Nacional de Salud de 14 de agosto de 2020, sobre la declaración de actuaciones coordinadas en salud pública para la contención de la pandemia de COVID-19 (DOGC 18/08/2020).

https://portaldogc.gencat.cat/utilsEADOP/PDF/8203/1809941.pdf

Se modifica por:

***RESOLUCIÓN SLT/2782/2020, de 19 de agosto** , por la que se modifica la Resolución SLT/2073/2020, de 17 de agosto, por la que se adoptan medidas extraordinarias en el territorio de Cataluña para la aplicación del Acuerdo del Consejo Interterritorial del Sistema Nacional de Salud de 14 de agosto de 2020, sobre la declaración de actuaciones coordinadas en salud pública para la contención de la pandemia de COVID-19 (DOGC 20/08/2020).*

https://portaldogc.gencat.cat/utilsEADOP/PDF/8205/1810133.pdf

RESOLUCIÓN SLT/2058/2020, de 12 de agosto, por la que se modifican y se prorrogan las medidas especiales en materia de salud pública para la contención del brote epidémico de la pandemia de COVID-19 en los municipios de Lleida ciudad, Alcarràs, Aitona, La Granja d'Escarp, Seròs, Soses y Torres de Segre (DOGC 13/08/2020).

https://portaldogc.gencat.cat/utilsEADOP/PDF/8200/1809525.pdf

Se prorroga y modifica por:

***RESOLUCIÓN SLT/2100/2020, de 27 de agosto**, por la que se prorrogan las medidas especiales en materia de salud pública para la contención del brote epidémico de la pandemia de la COVID-19 en los municipios de Lleida ciudad, Alcarràs, Aitona, La Granja d'Escarp, Seròs, Soses y Torres de Segre, y se amplían las medidas en relación con las actividades de hostelería y restauración (DOGC 28/08/2020).*

https://portaldogc.gencat.cat/utilsEADOP/PDF/8212/1810586.pdf

Se prorroga por:

***RESOLUCIÓN SLT/2194/2020, de 9 de septiembre** , por la que se prorrogan determinadas medidas especiales en materia de salud pública para la contención del brote epidémico de la pandemia de la COVID-19 en los municipios de Lleida ciudad, Alcarràs, Aitona, La Granja d'Escarp, Seròs, Soses y Torres de Segre (DOGC 10/09/2020).*

https://portaldogc.gencat.cat/utilsEADOP/PDF/8222/1811698.pdf

ORDEN ARP/142/2020, de 5 de agosto, por la que se aprueban las bases reguladoras de las ayudas extraordinarias a las personas titulares de concesiones de lonjas pesqueras de Cataluña para compensar las pérdidas económicas y facilitar el mantenimiento de su competitividad como consecuencia de la crisis sanitaria de la COVID-19. (DOGC 10/08/2020)

https://portaldogc.gencat.cat/utilsEADOP/PDF/8197/1808944.pdf

DECRETO LEY 30/2020, de 4 de agosto, por el que se establece el régimen sancionador específico por el incumplimiento de las medidas de prevención y contención sanitarias para hacer frente a la crisis sanitaria provocada por la COVID-19 (DOGC 6/08/2020).

https://portaldogc.gencat.cat/utilsEADOP/PDF/8195/1808459.pdf

ACUERDO GOV/106/2020, de 4 de agosto, por el que se crea el Programa temporal para el desarrollo territorial y de apoyo a la gestión de la calidad y la acreditación de recursos para el refuerzo del sistema de residencias sociales por las necesidades derivadas de la pandemia de la COVID-19 en el ámbito de los servicios sociales (DOGC 6/08/2020).

https://portaldogc.gencat.cat/utilsEADOP/PDF/8195/1808447.pdf

RESOLUCIÓN SLT/1960/2020, de 31 de julio, por la que se adoptan medidas especiales en materia de salud pública para la contención del brote epidémico de la pandemia de COVID-19 en los siguientes municipios: Barcelona, Viladecans, El Prat de Llobregat, Sant Joan Despí, Sant Boi de Llobregat, Cornellà de Llobregat, Sant Just Desvern, Esplugues de Llobregat, L'Hospitalet de Llobregat, Montcada i Reixac, Santa Coloma de Gramenet, Sant Adrià de Besòs, Badalona, Sant Feliu de Llobregat, Castelldefels y Gavà (DOGC 31/07/2020).

https://portaldogc.gencat.cat/utilsEADOP/PDF/8190A/1807725.pdf

Se prorroga por:

***RESOLUCIÓN SLT/2071/2020, de 14 de agosto** , por la que se prorrogan las medidas especiales en materia de salud pública para la contención del brote epidémico de la pandemia de COVID-19 en los municipios de Barcelona, Viladecans, El Prat de Llobregat, Sant Joan Despí, Sant Boi de Llobregat, Cornellà de Llobregat, Sant Just Desvern, Esplugues de Llobregat, L'Hospitalet de Llobregat, Montcada i*

Reixac, Santa Coloma de Gramenet, Sant Adrià de Besòs, Badalona, Sant Feliu de Llobregat, Castelldefels y Gavà (DOGC 17/08/2020).

https://portaldogc.gencat.cat/utilsEADOP/PDF/8202/1809834.pdf

RESOLUCIÓN SLT/2114/2020, de 31 de agosto *, por la que se prorrogan determinadas medidas especiales en materia de salud pública para la contención del brote epidémico de la pandemia de la COVID-19 en los municipios de Barcelona, Viladecans, El Prat de Llobregat, Sant Joan Despí, Sant Boi de Llobregat, Cornellà de Llobregat, Sant Just Desvern, Esplugues de Llobregat, L'Hospitalet de Llobregat, Montcada i Reixac, Santa Coloma de Gramenet, Sant Adrià de Besòs, Badalona, Sant Feliu de Llobregat, Castelldefels y Gavà, y se amplían las medidas en relación con las actividades de hostelería y restauración (DOGC 1/09/2020).*

https://portaldogc.gencat.cat/utilsEADOP/PDF/8215/1810763.pdf

RESOLUCIÓN SLT/2228/2020, de 15 de septiembre *, por la que se prorrogan y se modifican las medidas especiales en materia de salud pública para la contención del brote epidémico de la pandemia de la COVID-19 en los municipios de Barcelona, Viladecans, El Prat de Llobregat, Sant Joan Despí, Sant Boi de Llobregat, Cornellà de Llobregat, Sant Just Desvern, Esplugues de Llobregat, L'Hospitalet de Llobregat, Montcada i Reixac, Santa Coloma de Gramenet, Sant Adrià de Besòs, Badalona, Sant Feliu de Llobregat, Castelldefels y Gavà (DOGC 16/09/2020).*

https://portaldogc.gencat.cat/utilsEADOP/PDF/8226/1812301.pdf

Se modifica por:

RESOLUCIÓN SLT/2266/2020, de 21 de septiembre *, por la que se modifica el apartado 8 de la Resolución SLT/2228/2020, de 15 de septiembre, por la que se prorrogan y se modifican las medidas especiales en materia de salud pública para la contención del brote epidémico de la pandemia de la COVID-19 en los municipios de Barcelona, Viladecans, El Prat de Llobregat, Sant Joan Despí, Sant Boi de Llobregat, Cornellà de Llobregat, Sant Just Desvern, Esplugues de Llobregat, L'Hospitalet de Llobregat, Montcada i Reixac, Santa Coloma de Gramenet, Sant Adrià de Besòs, Badalona, Sant Feliu de Llobregat, Castelldefels y Gavà (DOGC 22/09/2020).*

https://portaldogc.gencat.cat/utilsEADOP/PDF/8230/1813121.pdf

RESOLUCIÓN SLT/2286/2020, de 22 de septiembre *, por la que se modifica el apartado 5 de la Resolución SLT/2228/2020, de 15 de septiembre, por la que se prorrogan y se modifican las medidas especiales en materia de salud pública para la contención del brote epidémico de la pandemia de la COVID-19 en los municipios de Barcelona, Viladecans, El Prat de Llobregat, Sant Joan Despí, Sant Boi de Llobregat, Cornellà de Llobregat, Sant Just Desvern, Esplugues de Llobregat, L'Hospitalet de Llobregat, Montcada i Reixac, Santa Coloma de Gramenet, Sant Adrià de Besòs, Badalona, Sant Feliu de Llobregat, Castelldefels y Gavà (DOGC 23/09/2020).*

https://portaldogc.gencat.cat/utilsEADOP/PDF/8231/1813210.pdf

DECRETO LEY 29/2020, de 28 de julio, por el que se adoptan medidas presupuestarias en relación con el desarrollo de las actuaciones de atención social, ordenación y refuerzo de determinados servicios sociales de carácter residencial y de atención diurna contempladas en el Plan de contingencia para residencias, para hacer frente a los brotes de la pandemia generada por la COVID-19, por el que se mantiene la vigencia de preceptos en materia de infancia y adolescencia del Decreto ley 11/2020, de 7 de abril, por el que se adoptan medidas económicas, sociales y administrativas para paliar los efectos de la pandemia generada por la COVID-19 y otras complementarias, y por el que se modifica el Decreto ley 21/2020, de 2 de junio, de medidas urgentes de carácter económico, cultural y social, bajo el título de medidas de carácter social (DOGC 30/07/2020).

https://portaldogc.gencat.cat/utilsEADOP/PDF/8189/1807220.pdf

ACUERDO GOV/99/2020, de 28 de julio, por el que se crea el Programa de salud pública para el fortalecimiento del Servicio de Urgencias de Vigilancia Epidemiológica de Cataluña (SUVEC) en relación con los casos con COVID-19 y sus contactos (DOGC 30/07/2020).

https://portaldogc.gencat.cat/utilsEADOP/PDF/8189/1807361.pdf

RESOLUCIÓN SLT/1905/2020, de 28 de julio, por la que se adoptan medidas especiales en materia de salud pública relacionadas con el consumo de bebidas alcohólicas para la contención del brote epidémico de la pandemia de COVID-19 (DOGC 29/07/2020).

https://portaldogc.gencat.cat/utilsEADOP/PDF/8188/1806947.pdf

Se prorroga por:

***RESOLUCIÓN SLT/2056/2020, de 11 de agosto** , por la que se prorrogan las medidas especiales en materia de salud pública relacionadas con el consumo de bebidas alcohólicas para la contención del brote epidémico de la pandemia de COVID-19 (DOGC 12/08/2020).*

https://portaldogc.gencat.cat/utilsEADOP/PDF/8199/1809432.pdf

RESOLUCIÓN SLT/1840/2020, de 24 de julio, por la que se adoptan medidas especiales en materia de salud pública para la contención del brote epidémico de la pandemia de COVID-19 (DOGC 24/07/2020).

https://portaldogc.gencat.cat/utilsEADOP/PDF/8185A/1806447.pdf

Se prorroga por:

***RESOLUCIÓN SLT/2024/2020, de 6 de agosto** , por la que se prorrogan determinadas medidas especiales en materia de salud pública para la contención del brote epidémico de la pandemia de COVID-19 en el ámbito de las actividades de ocio (DOGC 7/08/2020).*

https://portaldogc.gencat.cat/utilsEADOP/PDF/8196/1808685.pdf

RESOLUCIÓN SLT/1748/2020, de 19 de julio, por la que se adoptan medidas especiales en materia de salud pública para la contención del brote epidémico de la pandemia de COVID-19 en los municipios de Figueres y de Vilafant, de la comarca de L'Alt Empordà (DOGC 20/07/2020)

https://portaldogc.gencat.cat/utilsEADOP/PDF/8181/1805345.pdf

Se modifica, prorroga y deja sin efecto en lo que se oponga, por:

***RESOLUCIÓN SLT/1962/2020, de 31 de julio** , por la que se adoptan medidas especiales en materia de salud pública para la contención del brote epidémico de la pandemia de COVID-19 en los municipios de Figueres y Vilafant (DOGC 1/08/2020).*

https://portaldogc.gencat.cat/utilsEADOP/PDF/8191/1807731.pdf

RESOLUCIÓN SLT/1749/2020, de 19 de julio, por la que se adoptan medidas especiales en materia de salud pública para la contención del brote epidémico de la pandemia de COVID-19 en el municipio de Sant Feliu de Llobregat (DOGC 20/07/2020).

https://portaldogc.gencat.cat/utilsEADOP/PDF/8181/1805421.pdf

RESOLUCIÓN SLT/1747/2020, de 18 de julio, por la que se adoptan medidas especiales en materia de salud pública para la contención del brote epidémico de la pandemia de COVID-19 en los municipios de la comarca de La Noguera y en determinados municipios de la comarca de El Segrià (DOGC 18/07/2020)

https://portaldogc.gencat.cat/utilsEADOP/PDF/8180A/1805302.pdf

Se modifica y prorroga por:

***RESOLUCIÓN SLT/1961/2020, de 31 de julio** , por la que se modifican y se prorrogan medidas especiales en materia de salud pública para la contención del brote epidémico de la pandemia de COVID-19 en determinados municipios de la comarca de La Noguera y de la comarca de El Segrià (DOGC 1/08/2020).*

https://portaldogc.gencat.cat/utilsEADOP/PDF/8191/1807729.pdf

***RESOLUCIÓN SLT/2072/2020, de 14 de agosto** , por la que se prorrogan las medidas especiales en materia de salud pública para la contención del brote epidémico de la pandemia de COVID-19 en determinados municipios de la comarca de La Noguera y de la comarca de El Segrià (DOGC 17/08/2020).*

https://portaldogc.gencat.cat/utilsEADOP/PDF/8202/1809810.pdf

RESOLUCIÓN SLT/2115/2020, de 31 de agosto *, por la que se prorrogan determinadas medidas especiales en materia de salud pública para la contención del brote epidémico de la pandemia de la COVID-19 en determinados municipios de la comarca de La Noguera y de la comarca de El Segrià, y se amplían las medidas en relación con las actividades de hostelería y restauración (DOGC 1/09/2020).*

https://portaldogc.gencat.cat/utilsEADOP/PDF/8215/1810763.pdf

RESOLUCIÓN SLT/2229/2020, de 15 de septiembre *, por la que se prorrogan y se modifican las medidas especiales en materia de salud pública para la contención del brote epidémico de la pandemia de la COVID-19 en determinados municipios de la comarca de La Noguera (DOGC 16/09/2020).*

https://portaldogc.gencat.cat/utilsEADOP/PDF/8226/1812315.pdf

RESOLUCIÓN SL T/1698/2020, de 15 de julio, por la que se adoptan nuevas medidas especiales en materia de salud pública para la contención del brote epidémico de la pandemia de COVID-19 en los municipios de Lleida ciudad, Alcarràs, Aitona, La Granja d'Escarp, Seròs, Soses y Torres de Segre (DOGC 15/07/2020).

https://portaldogc.gencat.cat/utilsEADOP/PDF/8177A/1804867.pdf

Se modifica y prorroga por:

RESOLUCIÓN SLT/1941/2020, de 30 de julio *, por la que se modifican y se prorrogan las medidas especiales en materia de salud pública para la contención del brote epidémico de la pandemia de COVID-19 en los municipios de Lleida ciudad, Alcarràs, Aitona, La Granja d'Escarp, Seròs, Soses y Torres de Segre (DOGC 30/07/2020).*

https://portaldogc.gencat.cat/utilsEADOP/PDF/8189A/1807442.pdf

RESOLUCIÓN SLT/2058/2020, de 12 de agosto *, por la que se modifican y se prorrogan las medidas especiales en materia de salud pública para la contención del brote epidémico de la pandemia de COVID-19 en los municipios de Lleida ciudad, Alcarràs, Aitona, La Granja d'Escarp, Seròs, Soses y Torres de Segre (DOGC 13/08/2020).*

https://portaldogc.gencat.cat/utilsEADOP/PDF/8200/1809525.pdf

Se modifica por:

RESOLUCIÓN SLT/2052/2020, de 10 de agosto *, por la que se modifica el apartado 8 de la Resolución SLT/1941/2020, de 30 de julio, por la que se modifican y se prorrogan las medidas especiales en materia de salud pública para la contención del brote epidémico de la pandemia de COVID-19 en los municipios de Lleida ciudad, Alcarràs, Aitona, La Granja d'Escarp, Seròs, Soses y Torres de Segre (DOGC 11/08/2020).*

https://portaldogc.gencat.cat/utilsEADOP/PDF/8198/1809260.pdf

Se deja sin efecto por:

RESOLUCIÓN SLT/2058/2020, de 12 de agosto *, por la que se modifican y se prorrogan las medidas especiales en materia de salud pública para la contención del brote epidémico de la pandemia de COVID-19 en los municipios de Lleida ciudad, Alcarràs, Aitona, La Granja d'Escarp, Seròs, Soses y Torres de Segre (DOGC 13/08/2020).*

https://portaldogc.gencat.cat/utilsEADOP/PDF/8200/1809525.pdf

RESOLUCIÓN SLT/1699/2020, de 15 de julio, por la que se adoptan medidas especiales en materia de salud pública para la contención del brote epidémico de la pandemia de COVID-19 en los barrios de La Torrassa, La Florida y Collblanc de la ciudad de L'Hospitalet de Llobregat (DOGC 15/07/2020).

https://portaldogc.gencat.cat/utilsEADOP/PDF/8177A/1804869.pdf

DECRETO LEY 27/2020, de 13 de julio, de modificación de la Ley 18/2009, de 22 de octubre, de salud pública, y de adopción de medidas urgentes para hacer frente al riesgo de brotes de la COVID-19 (DOGV 14/07/2020).

https://portaldogc.gencat.cat/utilsEADOP/PDF/8176/1804572.pdf

RESOLUCIÓN SLT/1671/2020, de 12 de julio, por la que se adoptan nuevas medidas especiales en materia de salud pública para la contención del brote epidémico de la pandemia de COVID-19 en los municipios de Lleida ciudad, Alcarràs, Aitona, La Granja d'Escarp, Massalcoreig, Seròs, Soses y Torres de Segre, y en las entidades municipales descentralizadas de Sucs y Raimat (DOGV 13/07/2020).

https://portaldogc.gencat.cat/utilsEADOP/PDF/8175/1804361.pdf

RESOLUCIÓN PDA/1635/2020, de 7 de julio, por la que se da publicidad a la Instrucción 6/2020, de 30 de junio, sobre medidas organizativas, de prevención y seguridad aplicables en la etapa de la reanudación al personal de la Administración de la Generalidad de Cataluña con motivo del coronavirus SARS-CoV-2 (DOGV 10/07/2020).

https://portaldogc.gencat.cat/utilsEADOP/PDF/8174/1804075.pdf

RESOLUCIÓN SLT/1648/2020, de 8 de julio, por la que se establecen nuevas medidas en el uso de la mascarilla para la contención del brote epidémico de la pandemia de COVID-19 (DOGV 9/07/2020).

https://portaldogc.gencat.cat/utilsEADOP/PDF/8173/1803867.pdf

RESOLUCIÓN INT/1607/2020, de 4 de julio, por la que se acuerda restringir la salida de personas de la comarca de El Segrià (DOGC 4/07/2020).

https://portaldogc.gencat.cat/utilsEADOP/PDF/8169/1802902.pdf

RESOLUCIÓN SLT/1608/2020, de 4 de julio, por la que se adoptan medidas especiales en materia de salud pública para la contención del brote epidémico de la pandemia de COVID-19 en la comarca de El Segrià (DOGC 4/07/2020).

https://portaldogc.gencat.cat/utilsEADOP/PDF/8169A/1802904.pdf

DECRETO LEY 26/2020, de 23 de junio, de medidas extraordinarias en materia sanitaria y administrativa (DOGC 24/06/2020).

https://portaldogc.gencat.cat/utilsEADOP/PDF/8161/1801122.pdf

Corrección (DOGC 24/07/2020).
https://portaldogc.gencat.cat/utilsEADOP/PDF/8185/1806270.pdf

RESOLUCIÓN SLT/1457/2020, de 21 de junio, por la que se regulan las actividades de locales de discoteca y establecimientos de ocio nocturno para prevenir el riesgo de transmisión de la infección por SARS-CoV-2 (DOGC 22/06/2020)

https://portaldogc.gencat.cat/utilsEADOP/PDF/8159A/1800742.pdf

RESOLUCIÓN SLT/1456/2020, de 19 de junio, por la que se levanta la suspensión de la ejecución de los contratos de obras del ámbito sanitario y asistencial y de servicios de mantenimiento ordinario de los centros del ámbito sanitario y asistencial, en ejecución del Acuerdo GOV 65/2020, de 5 de mayo, que complementa el Acuerdo GOV/54/2020, de 27 de marzo, y se acuerdan los criterios para reanudar la ejecución de determinados contratos de la Administración de la Generalidad y de su sector público que habían sido suspendidos con el objetivo de reducir riesgos de propagación de la COVID-19 (DOGC 22/06/2020).

https://portaldogc.gencat.cat/utilsEADOP/PDF/8159/1800549.pdf

DECRETO 63/2020, de 18 de junio, de la nueva gobernanza de la emergencia sanitaria provocada por la COVID-19 y de inicio de la etapa de la reanudación en el territorio de Cataluña (DOGC 19/06/2020).

https://portaldogc.gencat.cat/utilsEADOP/PDF/8158/1800211.pdf

RESOLUCIÓN SLT/1429/2020, de 18 de junio, por la que se adoptan medidas básicas de protección y organizativas para prevenir el riesgo de transmisión y favorecer la contención de la infección por SARS-CoV-2 (DOGC 19/06/2020).

https://portaldogc.gencat.cat/utilsEADOP/PDF/8158/1800179.pdf

Se deja sin efecto, en lo que se oponga, por:

***RESOLUCIÓN SLT/2058/2020, de 12 de agosto** , por la que se modifican y se prorrogan las medidas especiales en materia de salud pública para la contención del brote epidémico de la pandemia de COVID-19 en los municipios de Lleida ciudad, Alcarràs, Aitona, La Granja d'Escarp, Seròs, Soses y Torres de Segre (DOGC 13/08/2020).*

https://portaldogc.gencat.cat/utilsEADOP/PDF/8200/1809525.pdf

***RESOLUCIÓN SLT/2100/2020, de 27 de agosto** , por la que se prorrogan las medidas especiales en materia de salud pública para la contención del brote epidémico de la pandemia de la COVID-19 en los municipios de Lleida ciudad, Alcarràs, Aitona, La Granja d'Escarp, Seròs, Soses y Torres de Segre, y se amplían las medidas en relación con las actividades de hostelería y restauración (DOGC 28/08/2020).*

https://portaldogc.gencat.cat/utilsEADOP/PDF/8212/1810586.pdf

***RESOLUCIÓN SLT/2107/2020, de 28 de agosto** , por la que se adoptan medidas especiales en materia de salud pública para la contención del brote epidémico de la pandemia de COVID-19 en el territorio de Cataluña (DOGC 29/08/2020).*

https://portaldogc.gencat.cat/utilsEADOP/PDF/8213/1810591.pdf

***RESOLUCIÓN SLT/2325/2020, de 25 de septiembre** , por la que se prorrogan y modifican las medidas especiales en materia de salud pública para la contención del brote epidémico de la pandemia de COVID-19 en el territorio de Cataluña (DOGC 26/09/2020).*

https://portaldogc.gencat.cat/utilsEADOP/PDF/8234/1813515.pdf

DECRETO LEY 24/2020, de 16 de junio, de medidas extraordinarias en materia de personal (DOGC 18/06/2020).

https://portaldogc.gencat.cat/utilsEADOP/PDF/8157/1799939.pdf

DECRETO LEY 25/2020, de 16 de junio, de medidas extraordinarias en materia social y de carácter fiscal y administrativo (DOGC 18/06/2020).

https://portaldogc.gencat.cat/utilsEADOP/PDF/8157/1799995.pdf

DECRETO LEY 23/2020, de 9 de junio, de medidas urgentes en materia tributaria (DOGC 11/06/2020).

https://portaldogc.gencat.cat/utilsEADOP/PDF/8152/1798405.pdf

DECRETO LEY 21/2020, de 2 de junio, de medidas urgentes de carácter económico, cultural y social (DOGC 4/06/2020).

https://portaldogc.gencat.cat/utilsEADOP/PDF/8147/1796765.pdf

Se modifica por:

***DECRETO LEY 25/2020, de 16 de junio** , de medidas extraordinarias en materia social y de carácter fiscal y administrativo (DOGC 18/06/2020).*

https://portaldogc.gencat.cat/utilsEADOP/PDF/8157/1799995.pdf

***DECRETO LEY 29/2020, de 28 de julio** , por el que se adoptan medidas presupuestarias en relación con el desarrollo de las actuaciones de atención social, ordenación y refuerzo de determinados servicios sociales de carácter residencial y de atención diurna contempladas en el Plan de contingencia para residencias, para hacer frente a los brotes de la pandemia generada por la COVID-19, por el que se mantiene la vigencia de preceptos en materia de infancia y adolescencia del Decreto ley 11/2020, de 7 de abril, por el que se adoptan medidas económicas, sociales y administrativas para paliar los efectos de la pandemia generada por la COVID-19 y otras complementarias, y por el que se modifica el Decreto ley 21/2020, de 2 de junio, de medidas urgentes de carácter económico, cultural y social, bajo el título de medidas de carácter social (DOGC 30/07/2020).*

https://portaldogc.gencat.cat/utilsEADOP/PDF/8189/1807220.pdf

DECRETO LEY 22/2020, de 2 de junio, por el que se determinan los órganos competentes para tramitar las sanciones por incumplimientos de la normativa reguladora del estado de alarma denunciados por los diferentes cuerpos policiales (DOGC 4/06/2020).

https://portaldogc.gencat.cat/utilsEADOP/PDF/8147/1796803.pdf

Se modifica por:

***DECRETO LEY 26/2020, de 23 de junio** , de medidas extraordinarias en materia sanitaria y administrativa (DOGC 24/06/2020).*

https://portaldogc.gencat.cat/utilsEADOP/PDF/8161/1801122.pdf

ACUERDO GOV/71/2020, de 2 de junio, por el que se crea el Programa de salud pública para el estudio epidemiológico de los casos con la COVID-19, de los contactos de los casos y su seguimiento (DOGC 4/06/2020).

https://portaldogc.gencat.cat/utilsEADOP/PDF/8147/1796761.pdf

ACUERDO GOV/69/2020, de 2 de junio, por el que se crea el Grupo de Trabajo Cataluña 2022 (DOGC 3/06/2020).

https://portaldogc.gencat.cat/utilsEADOP/PDF/8146/1796538.pdf

RESOLUCIÓN TSF/1198/2020, de 2 de junio, por la que se adoptan medidas extraordinarias destinadas a las actividades de educación en el tiempo libre en las que participan menores de 18 años, para reducir riesgos de propagación de la COVID-19 (DOGC 3/06/2020).

https://portaldogc.gencat.cat/utilsEADOP/PDF/8146/1796544.pdf

Se mantiene su vigencia por:

***RESOLUCIÓN TSF/1807/2020, de 23 de julio** , por la que se mantiene la vigencia y se dejan sin efectos varias resoluciones de medidas en respuesta a la crisis de la COVID-19, que afectan a las competencias del Departamento de Trabajo, Asuntos Sociales y Familias (DOGC 27/07/2020).*

https://portaldogc.gencat.cat/utilsEADOP/PDF/8186/1806517.pdf

RESOLUCIÓN TES/1145/2020, de 27 de mayo, por la que se suspende la facturación del mes de junio relativa al pago de los alquileres y las cuotas de amortización afectados por la Resolución TES/783/2020, de 26 de marzo, se amplía el periodo de prorrateo a que hace referencia el apartado 3 de esta Resolución y se levanta la moratoria que en ella se establece, excepto para las personas arrendatarias de la vivienda habitual en situación de vulnerabilidad económica (DOGC 2/06/2020).

https://portaldogc.gencat.cat/utilsEADOP/PDF/8145/1796239.pdf

DECRETO LEY 20/2020, de 26 de mayo, por el que se adoptan varias medidas en materia de deportes como consecuencia del estado de alarma decretado por razón de la COVID-19 (DOGC 28/05/2020).

https://portaldogc.gencat.cat/utilsEADOP/PDF/8143/1795877.pdf

DECRETO 58/2020, de 26 de mayo, por el que se declara duelo en todo el territorio de Cataluña con motivo de la pandemia generada por la COVID-19 (DOGC 27/05/2020).

https://portaldogc.gencat.cat/utilsEADOP/PDF/8142/1795683.pdf

RESOLUCIÓN SLT/1107/2020, de 24 de mayo, por la que se deja sin efectos la limitación de la prestación de los servicios públicos en el ámbito de la Administración de la Generalidad y las entidades de su sector público institucional establecida por la Resolución SLT/720/2020, de 13 de marzo, por la que se adoptan nuevas medidas adicionales para la prevención y control de la infección por SARS-CoV-2 (DOGC 25/05/2020).

https://portaldogc.gencat.cat/utilsEADOP/PDF/8140A/1795544.pdf

RESOLUCIÓN TSF/1106/2020, de 24 de mayo, por la que se establecen los criterios de acceso para los nuevos ingresos en plazas públicas o de prestación económica vinculada en

centros residenciales de personas mayores en las fases de desescalada de la COVID-19 (DOGC 25/05/2020).

https://portaldogc.gencat.cat/utilsEADOP/PDF/8140A/1795546.pdf

RESOLUCIÓN PDA/1108/2020, de 24 de mayo, por la que se da publicidad a la Instrucción 5/2020, de 24 de mayo, sobre reincorporación progresiva en los centros de trabajo, teletrabajo y otras medidas organizativas de aplicación al personal al servicio de la Administración de la Generalidad de Cataluña con motivo del coronavirus SARS-CoV-2 (DOGC 25/05/2020).

https://portaldogc.gencat.cat/utilsEADOP/PDF/8140A/1795542.pdf

DECRETO LEY 19/2020, de 19 de mayo, de medidas complementarias en materia social y sanitaria para paliar los efectos de la pandemia generada por la COVID-19 (DOGC 21/05/2020).

https://portaldogc.gencat.cat/utilsEADOP/PDF/8138/1795098.pdf

Corrección:
https://portaldogc.gencat.cat/utilsEADOP/PDF/8176/1804560.pdf

RESOLUCIÓN TSF/1022/2020, de 11 de mayo, por la que se prorroga la vigencia de las tarjetas de aparcamiento para personas con discapacidad y la de las tarjetas de aparcamiento de transporte colectivo (DOGC 15/05/2020).

https://portaldogc.gencat.cat/utilsEADOP/PDF/8134/1794543.pdf

DECRETO LEY 17/2020, de 12 de mayo, de medidas complementarias en relación con el Sistema sanitario integral de utilización pública de Cataluña para hacer frente a la COVID-19 (DOGC 14/05/2020).

https://portaldogc.gencat.cat/utilsEADOP/PDF/8133/1794394.pdf

RESOLUCIÓN SLT/990/2020, de 9 de mayo, por la que se adoptan medidas específicas en el ámbito del transporte público de viajeros por el SARS-CoV-2 (DOGC 11/05/2020).

https://portaldogc.gencat.cat/utilsEADOP/PDF/8130A/1793912.pdf

RESOLUCIÓN TSF/994/2020, de 11 de mayo, por la que se establecen los criterios para la aplicación en Cataluña de la Orden SND/399/2020, de 9 de mayo, con respecto a los servicios y prestaciones en materia de servicios sociales (DOGC 11/05/2020).

https://portaldogc.gencat.cat/utilsEADOP/PDF/8130A/1793914.pdf

RESOLUCIÓN SLT/983/2020, de 8 de mayo, por la que se adoptan nuevas medidas organizativas en relación con los centros, servicios y establecimientos sanitarios de titularidad privada de régimen ambulatorio, en el marco del proceso de evolución de la situación epidemiológica (DOGC 11/05/2020).

https://portaldogc.gencat.cat/utilsEADOP/PDF/8130/1793808.pdf

DECRETO LEY 15/2020, de 5 de mayo, por el que se autoriza al Consejo Catalán del Deporte para prestar garantía, durante el ejercicio 2020, hasta una cuantía máxima global de 8.000.000 de euros, a favor del Instituto Catalán de Finanzas, para el otorgamiento de préstamos para facilitar la liquidez de las entidades deportivas inscritas en el Registro de Entidades Deportivas, afectadas por la situación derivada de la COVID-19 (DOGC 7/05/2020).

https://portaldogc.gencat.cat/utilsEADOP/PDF/8128/1793483.pdf

DECRETO LEY 16/2020, de 5 de mayo, de medidas urgentes complementarias en materia de transparencia, ayudas de carácter social, contratación y movilidad para hacer frente a la COVID-19 (DOGC 7/05/2020).

https://portaldogc.gencat.cat/utilsEADOP/PDF/8128/1793471.pdf

ACUERDO GOV/65/2020, de 5 de mayo, que complementa el Acuerdo GOV/54/2020, de 27 de marzo, y se acuerdan los criterios para reanudar la ejecución de determinados contratos de la Administración de la Generalidad y de su sector público que habían sido suspendidos con el objetivo de reducir riesgos de propagación de la COVID-19 (DOGC 6/05/2020).

https://portaldogc.gencat.cat/utilsEADOP/PDF/8127/1793360.pdf

RESOLUCIÓN SLT/936/2020, de 4 de mayo, por la que se ordena el procedimiento para la realización de pruebas diagnósticas destinadas a la detección de la COVID-19 mediante laboratorios clínicos y todo tipo de centros o servicios privados puestos a disposición del sistema público de salud de Cataluña (DOGC 5/05/2020).

https://portaldogc.gencat.cat/utilsEADOP/PDF/8126A/1793296.pdf

ACUERDO GOV/64/2020, de 2 de mayo, por el que se crea la Comisión para la elaboración del Plan para la reactivación económica y protección social como consecuencia de la crisis de la COVID-19 (DOGC 5/05/2020).

https://portaldogc.gencat.cat/utilsEADOP/PDF/8126/1793285.pdf

DECRETO LEY 14/2020, de 28 de abril, por el que se adoptan medidas en relación con el Sistema sanitario integral de utilización pública de Cataluña, en el ámbito tributario y social, para paliar los efectos de la pandemia generada por la COVID-19 y de adopción de otras medidas urgentes con el mismo objetivo (DOGC 29/04/2020).

https://portaldogc.gencat.cat/utilsEADOP/PDF/8123/1792911.pdf

DECRETO LEY 13/2020, de 21 de abril, por el que se adoptan medidas urgentes de carácter estructural y organizativo, así como medidas en el ámbito de las entidades del sector público de la Administración de la Generalidad (DOGC 23/04/2020).

https://portaldogc.gencat.cat/utilsEADOP/PDF/8119/1792468.pdf

RESOLUCIÓN TSF/881/2020, de 17 de abril, por la que se aprueban los criterios y las medidas extraordinarias destinadas a las actuaciones subvencionadas por el Servicio Público de Empleo de Cataluña, derivadas de las medidas adoptadas relativas a la situación de crisis sanitaria ocasionada por el COVID-19 (DOGC 21/04/2020).

https://portaldogc.gencat.cat/utilsEADOP/PDF/8117/1792355.pdf

RESOLUCIÓN PDA/867/2020, de 14 de abril, de la Secretaría de Administración y Función Pública, por la que se establecen criterios excepcionales para el uso de los sistemas de identificación y firma electrónica en el transcurso de la vigencia del estado de alarma decretado debido a la pandemia de COVID-19 (DOGC 18/04/2020).

https://portaldogc.gencat.cat/utilsEADOP/PDF/8116/1792289.pdf

RESOLUCIÓN SLT/877/2020, de 17 de abril, por la que se aprueba la campaña de salud pública Mascarilla Salud (DOGC 18/04/2020).

https://portaldogc.gencat.cat/utilsEADOP/PDF/8115/1792249.pdf

RESOLUCIÓN SLT/836/2020, de 13 de abril, por la que se asignan las funciones de dirección y coordinación asistencial y ejecutivas en el ámbito de los centros sociales de carácter residencial, para el cumplimiento de las medidas previstas en el Decreto ley 12/2020, de 10 de abril, por el que se adoptan medidas presupuestarias, en relación con el Sistema sanitario integral de utilización pública de Cataluña, en el ámbito tributario y en la estructura de la Administración de la Generalidad, para paliar los efectos de la pandemia generada por la COVID-19 (DOGC 13/04/2020).

https://portaldogc.gencat.cat/utilsEADOP/PDF/8110A/1791973.pdf

ACUERDO GOV/57/2020, de 12 de abril, por el que se aprueba la estrategia de actuación, ante las nuevas medidas de restricción de la actividad laboral aplicables a partir del 14 de abril, a fin de contener la pandemia generada por la COVID-19 (DOGC 13/04/2020).

https://portaldogc.gencat.cat/utilsEADOP/PDF/8110/1791922.pdf

DECRETO LEY 12/2020, de 10 de abril, por el que se adoptan medidas presupuestarias, en relación con el Sistema sanitario integral de utilización pública de Cataluña, en el ámbito tributario y en la estructura de la Administración de la Generalidad, para paliar los efectos de la pandemia generada por la COVID-19 (DOGC 11/04/2020).

https://portaldogc.gencat.cat/utilsEADOP/PDF/8109/1791862.pdf

Se modifica por:

***DECRETO LEY 14/2020, de 28 de abril** , por el que se adoptan medidas en relación con el Sistema sanitario integral de utilización pública de Cataluña, en el ámbito tributario y social, para paliar los efectos de la pandemia generada por la COVID-19 y de adopción de otras medidas urgentes con el mismo objetivo (DOGC 29/04/2020).*

https://portaldogc.gencat.cat/utilsEADOP/PDF/8123/1792911.pdf

***DECRETO LEY 17/2020, de 12 de mayo** , de medidas complementarias en relación con el Sistema sanitario integral de utilización pública de Cataluña para hacer frente a la COVID-19 (DOGC 14/05/2020).*

https://portaldogc.gencat.cat/utilsEADOP/PDF/8133/1794394.pdf

Se prorroga parcialmente por:

***DECRETO LEY 26/2020, de 23 de junio** , de medidas extraordinarias en materia sanitaria y administrativa (DOGC 24/06/2020).*

https://portaldogc.gencat.cat/utilsEADOP/PDF/8161/1801122.pdf

DECRETO LEY 11/2020, de 7 de abril, por el que se adoptan medidas económicas, sociales y administrativas para paliar los efectos de la pandemia generada por la COVID-19 y otras complementarias (DOGC 9/04/2020).

https://portaldogc.gencat.cat/utilsEADOP/PDF/8107/1791798.pdf

Se modifica por:

***DECRETO LEY 13/2020, de 21 de abril** , por el que se adoptan medidas urgentes de carácter estructural y organizativo, así como medidas en el ámbito de las entidades del sector público de la Administración de la Generalidad (DOGC 23/04/2020).*

https://portaldogc.gencat.cat/utilsEADOP/PDF/8119/1792468.pdf

***DECRETO LEY 23/2020, de 9 de junio** , de medidas urgentes en materia tributaria (DOGC 11/06/2020).*

https://portaldogc.gencat.cat/utilsEADOP/PDF/8152/1798405.pdf

***DECRETO LEY 29/2020, de 28 de julio** , por el que se adoptan medidas presupuestarias en relación con el desarrollo de las actuaciones de atención social, ordenación y refuerzo de determinados servicios sociales de carácter residencial y de atención diurna contempladas en el Plan de contingencia para residencias, para hacer frente a los brotes de la pandemia generada por la COVID-19, por el que se mantiene la vigencia de preceptos en materia de infancia y adolescencia del Decreto ley 11/2020, de 7 de abril, por el que se adoptan medidas económicas, sociales y administrativas para paliar los efectos de la pandemia generada por la COVID-19 y otras complementarias, y por el que se modifica el Decreto ley 21/2020, de 2 de junio, de medidas urgentes de carácter económico, cultural y social, bajo el título de medidas de carácter social (DOGC 30/07/2020).*

https://portaldogc.gencat.cat/utilsEADOP/PDF/8189/1807220.pdf

RESOLUCIÓN PRE/817/2020, de 7 de abril, por la que se determina la gratuidad de los aparcamientos públicos y privados de los equipamientos sanitarios, residencias y otros espacios habilitados de Cataluña para el personal sanitario y de servicios sociales (DOGC 9/04/2020).

https://portaldogc.gencat.cat/utilsEADOP/PDF/8107/1791790.pdf

RESOLUCIÓN SLT/812/2020, de 6 de abril, por la que se modifica el plazo para proponer medidas en el marco de la disposición adicional de la Ley 2/1997, de 3 de abril,

sobre servicios funerarios, y la declaración de los servicios funerarios como servicios de prestación forzosa con ocasión de la emergencia sanitaria ocasionada por la COVID-19 (DOGC 6/04/2020).

https://portaldogc.gencat.cat/utilsEADOP/PDF/8104A/1791585.pdf

Se deja sin efecto, así como las resoluciones dictadas en su aplicación, por:

***RESOLUCIÓN SLT/1102/2020, de 21 de mayo** , por la que se dejan sin efectos la Resolución SLT/797/2020, de 1 de abril, por la que se declaran los servicios funerarios servicios de prestación forzosa en ocasión de la emergencia sanitaria ocasionada por la COVID-19 y las resoluciones dictadas en su aplicación (DOGC 22/05/2020).*

https://portaldogc.gencat.cat/utilsEADOP/PDF/8139/1795315.pdf

RESOLUCIÓN SLT/799/2020, de 1 de abril, por la que se determina la recogida y transmisión de los datos de las personas fallecidas por parte de las empresas prestadoras de servicios funerarios durante la situación de pandemia causada por la COVID-19 (DOGC 1/04/2020).

https://portaldogc.gencat.cat/utilsEADOP/PDF/8101B/1791291.pdf

RESOLUCIÓN SLT/797/2020, de 1 de abril, por la que se declaran los servicios funerarios servicios de prestación forzosa en ocasión de la emergencia sanitaria ocasionada por el COVID-19 (DOGC 1/04/2020).

https://portaldogc.gencat.cat/utilsEADOP/PDF/8101A/1791242.pdf

Se deja sin efecto, en lo que se oponga, por:

***RESOLUCIÓN SLT/812/2020, de 6 de abril** , por la que se modifica el plazo para proponer medidas en el marco de la disposición adicional de la Ley 2/1997, de 3 de abril, sobre servicios funerarios, y la declaración de los servicios funerarios como servicios de prestación forzosa con ocasión de la emergencia sanitaria ocasionada por la COVID-19 (DOGC 6/04/2020) .*

https://portaldogc.gencat.cat/utilsEADOP/PDF/8104A/1791585.pdf

Se deja sin efecto, así como las resoluciones dictadas en su aplicación, por:

***RESOLUCIÓN SLT/1102/2020, de 21 de mayo** , por la que se dejan sin efectos la Resolución SLT/797/2020, de 1 de abril, por la que se declaran los servicios funerarios servicios de prestación forzosa en ocasión de la emergencia sanitaria ocasionada por la COVID-19 y las resoluciones dictadas en su aplicación (DOGC 22/05/2020).*

https://portaldogc.gencat.cat/utilsEADOP/PDF/8139/1795315.pdf

RESOLUCIÓN TES/798/2020, de 31 de marzo, relativa a la gratuidad de determinados servicios de transporte público de viajeros por carretera y ferroviario en Cataluña (DOGC 1/04/2020).

https://portaldogc.gencat.cat/utilsEADOP/PDF/8101A/1791244.pdf

DECRETO LEY 10/2020, de 27 de marzo, por el que se establecen nuevas medidas extraordinarias para hacer frente al impacto sanitario, económico y social del COVID-19 (DOGC 28/03/2020).

https://portaldogc.gencat.cat/utilsEADOP/PDF/8098/1791070.pdf

Se modifica y prorroga parcialmente por:

***DECRETO LEY 26/2020, de 23 de junio** , de medidas extraordinarias en materia sanitaria y administrativa (DOGC 24/06/2020).*

https://portaldogc.gencat.cat/utilsEADOP/PDF/8161/1801122.pdf

ACUERDO GOV/54/2020, de 27 de marzo, por el que se acuerda la suspensión de los contratos de obras de la Administración de la Generalidad y su sector público, con el objetivo de reducir riesgos de propagación del COVID-19 (DOGC 28/03/2020).

https://portaldogc.gencat.cat/utilsEADOP/PDF/8098/1791068.pdf

Se complementa por:

ACUERDO GOV/65/2020, de 5 de mayo, *que complementa el Acuerdo GOV/54/2020, de 27 de marzo, y se acuerdan los criterios para reanudar la ejecución de determinados contratos de la Administración de la Generalidad y de su sector público que habían sido suspendidos con el objetivo de reducir riesgos de propagación de la COVID-19 (DOGC 6/05/2020).*

https://portaldogc.gencat.cat/utilsEADOP/PDF/8127/1793360.pdf

RESOLUCIÓN SLT/789/2020, de 27 de marzo, de adopción de medidas excepcionales de ordenación e intervención sanitaria en las residencias sociales de Cataluña para la prevención y el control de la infección por el SARS-CoV-2 (DOGC 27/03/2020).

https://portaldogc.gencat.cat/utilsEADOP/PDF/8097A/1791066.pdf

RESOLUCIÓN TES/783/2020, de 26 de marzo, por la que se establece una moratoria en el pago del alquiler y cuotas de amortización de viviendas y locales gestionados por la Agencia de la Vivienda de Cataluña.

https://portaldogc.gencat.cat/utilsEADOP/PDF/8096B/1790927.pdf

RESOLUCIÓN SLT/777/2020, de 25 de marzo, por la que se habilitan determinados espacios hoteleros o, en su caso, otros locales, para el uso del Sistema de Salud de Cataluña, en el marco de las medidas para la prevención y el control de la infección por SARS-CoV-2.

https://portaldogc.gencat.cat/utilsEADOP/PDF/8096A/1790922.pdf

RESOLUCIÓN TSF/778/2020, de 25 de marzo, por la que se concretan las medidas excepcionales organizativas y de recursos humanos en el ámbito de los servicios sociales del Sistema Catalán de Servicios Sociales a causa de la crisis sanitaria provocada por la COVID-19

https://portaldogc.gencat.cat/utilsEADOP/PDF/8096A/1790924.pdf

Se mantiene su vigencia por:

RESOLUCIÓN TSF/1807/2020, de 23 de julio *, por la que se mantiene la vigencia y se dejan sin efectos varias resoluciones de medidas en respuesta a la crisis de la COVID-19, que afectan a las competencias del Departamento de Trabajo, Asuntos Sociales y Familias (DOGC 27/07/2020).*

https://portaldogc.gencat.cat/utilsEADOP/PDF/8186/1806517.pdf

ACUERDO GOV/53/2020, de 24 de marzo, de atribución temporal de funciones de refuerzo administrativo y técnico en el ámbito de la salud y de protección civil y seguridad ciudadana como consecuencia de la pandemia SARS-CoV-2 (DOGC 26/03/2020).

https://portaldogc.gencat.cat/utilsEADOP/PDF/8096/1790902.pdf

DECRETO LEY 8/2020, de 24 de marzo, de modificación parcial del Decreto ley 7/2020, de 17 de marzo, de medidas urgentes en materia de contratación pública, de salud y gestión de residuos sanitarios, de transparencia, de transporte público y en materia tributaria y económica, y de adopción de otras medidas complementarias (DOGC 25/03/2020).

https://portaldogc.gencat.cat/utilsEADOP/PDF/8095A/1790866.pdf

Se modifica por:

DECRETO LEY 25/2020, de 16 de junio *, de medidas extraordinarias en materia social y de carácter fiscal y administrativo (DOGC 18/06/2020).*

https://portaldogc.gencat.cat/utilsEADOP/PDF/8157/1799995.pdf

Se prorroga parcialmente por:

DECRETO LEY 26/2020, de 23 de junio *, de medidas extraordinarias en materia sanitaria y administrativa (DOGC 24/06/2020).*

https://portaldogc.gencat.cat/utilsEADOP/PDF/8161/1801122.pdf

RESOLUCIÓN SLT/768/2020, de 24 de marzo, por la que se adoptan medidas complementarias en materia de taxi, alquiler de vehículos con conductor, otras formas de movilidad, transporte de mercancías y logística para la prevención y el control de la infección por SARS-CoV-2 (DOGC 24/03/2020).

https://portaldogc.gencat.cat/utilsEADOP/PDF/8094A/1790820.pdf

RESOLUCIÓN SLT/761/2020, de 23 de marzo, por la que se adoptan nuevas medidas complementarias para la prevención y el control de la infección por SARS-CoV-2 (DOGC 23/03/2020).

https://portaldogc.gencat.cat/utilsEADOP/PDF/8093B/1790760.pdf

RESOLUCIÓN SLT/762/2020, de 23 de marzo, por la que se adoptan medidas organizativas en relación con los centros, servicios y establecimientos sanitarios de titularidad privada de régimen ambulatorio, en el marco de la estrategia de respuesta a la infección por el SARS-CoV-2 (DOGC 23/03/2020).

https://portaldogc.gencat.cat/utilsEADOP/PDF/8093B/1790762.pdf

RESOLUCIÓN TSF/759/2020, de 22 de marzo, por la que se especifican las medidas de distancia entre trabajadores y trabajadoras y con las personas usuarias con las que interactúan en los centros de trabajo (DOGC 22/03/2020).

https://portaldogc.gencat.cat/utilsEADOP/PDF/8092/1790622.pdf

CORRECCIÓN (DOGC 8092, de 22.3.2020):

https://portaldogc.gencat.cat/utilsEADOP/PDF/8093A/1790702.pdf

Se mantiene su vigencia por:

***RESOLUCIÓN TSF/1807/2020, de 23 de julio** , por la que se mantiene la vigencia y se dejan sin efectos varias resoluciones de medidas en respuesta a la crisis de la COVID-19, que afectan a las competencias del Departamento de Trabajo, Asuntos Sociales y Familias (DOGC 27/07/2020).*

https://portaldogc.gencat.cat/utilsEADOP/PDF/8186/1806517.pdf

RESOLUCIÓN TSF/758/2020, de 20 de marzo, por la que se concretan las medidas organizativas y de recursos humanos excepcionales en el ámbito de las residencias y centros diurnos de atención a personas mayores, personas con discapacidad y personas con enfermedad mental, así como en los servicios de ayuda a domicilio, en aplicación de la Resolución SLT/737/2020, de 13 de marzo, por la que se adoptan medidas complementarias para la prevención y el control de la infección por el SARS-CoV-2 (DOGC 20/03/2020).

https://portaldogc.gencat.cat/utilsEADOP/PDF/8090A/1790536.pdf

Se mantiene su vigencia por:

***RESOLUCIÓN TSF/1420/2020, de 17 de junio** , por la que se prorroga la vigencia de la Resolución TSF/758/2020, de 20 de marzo, por la que se concretan las medidas organizativas y de recursos humanos excepcionales en el ámbito de las residencias y centros diurnos de atención a personas mayores, personas con discapacidad y personas con enfermedad mental, así como en los servicios de ayuda a domicilio, en aplicación de la Resolución SLT/737/2020, de 13 de marzo, por la que adoptan medidas complementarias para la prevención y el control de la infección por SARS-CoV-2 (DOGC 22/06/2020).*

https://portaldogc.gencat.cat/utilsEADOP/PDF/8159/1800611.pdf

Se deja sin efecto por:

***RESOLUCIÓN TSF/1807/2020, de 23 de julio** , por la que se mantiene la vigencia y se dejan sin efectos varias resoluciones de medidas en respuesta a la crisis de la COVID-19, que afectan a las competencias del Departamento de Trabajo, Asuntos Sociales y Familias (DOGC 27/07/2020).*

https://portaldogc.gencat.cat/utilsEADOP/PDF/8186/1806517.pdf

Se mantiene su vigencia por:

RESOLUCIÓN TSF/1807/2020, de 23 de julio *, por la que se mantiene la vigencia y se dejan sin efectos varias resoluciones de medidas en respuesta a la crisis de la COVID-19, que afectan a las competencias del Departamento de Trabajo, Asuntos Sociales y Familias (DOGC 27/07/2020).*

https://portaldogc.gencat.cat/utilsEADOP/PDF/8186/1806517.pdf

DECRETO LEY 7/2020, de 17 de marzo, de medidas urgentes en materia de contratación pública, de salud y gestión de residuos sanitarios, de transparencia, de transporte público y en materia tributaria y económica (DOGC 19/03/2020)

https://portaldogc.gencat.cat/utilsEADOP/PDF/8089/1790136.pdf

Modificado por:

DECRETO LEY 8/2020, de 24 de marzo *, de modificación parcial del Decreto ley 7/2020, de 17 de marzo, de medidas urgentes en materia de contratación pública, de salud y gestión de residuos sanitarios, de transparencia, de transporte público y en materia tributaria y económica, y de adopción de otras medidas complementarias (DOGC 25/03/2020).*

https://portaldogc.gencat.cat/utilsEADOP/PDF/8095A/1790866.pdf

DECRETO LEY 21/2020, de 2 de junio *, de medidas urgentes de carácter económico, cultural y social (DOGC 4/06/2020).*

https://portaldogc.gencat.cat/utilsEADOP/PDF/8147/1796765.pdf

DECRETO LEY 23/2020, de 9 de junio *, de medidas urgentes en materia tributaria (DOGC 11/06/2020).*

https://portaldogc.gencat.cat/utilsEADOP/PDF/8152/1798405.pdf

Se modifica y prorroga parcialmente por:

DECRETO LEY 26/2020, de 23 de junio *, de medidas extraordinarias en materia sanitaria y administrativa (DOGC 24/06/2020).*

https://portaldogc.gencat.cat/utilsEADOP/PDF/8161/1801122.pdf

RESOLUCIÓN SLT/746/2020, de 18 de marzo, por la que se adoptan nuevas medidas complementarias para la prevención y el control de la infección por SARS-CoV-2 (DOGC 18/03/2020).

https://portaldogc.gencat.cat/utilsEADOP/PDF/8088A/1790112.pdf

RESOLUCIÓN SLT/747/2020, de 17 de marzo, por la que se adoptan medidas complementarias en el ámbito del transporte público de viajeros por SARS-CoV-2 (DOGC 17/03/2020).

https://portaldogc.gencat.cat/utilsEADOP/PDF/8087A/1789936.pdf

RESOLUCIÓN PDA/739/2020, de 15 de marzo, por la que se da publicidad a la Instrucción 3/2020, de 13 de marzo, sobre medidas preventivas, de protección y organizativas de aplicación al personal al servicio de la Administración de la Generalidad de Cataluña con motivo del coronavirus SARS-CoV-2 (DOGC 15/03/2020).

https://portaldogc.gencat.cat/utilsEADOP/PDF/8085/1789182.pdf

DECRETO LEY 6/2020, de 12 de marzo, de medidas urgentes en materia asistencial, presupuestaria, financiera, fiscal y de contratación pública, con el fin de paliar los efectos de la pandemia generada por el coronavirus SARS-CoV-2 (DOGC 13/03/2020).

https://portaldogc.gencat.cat/utilsEADOP/PDF/8084A/1789148.pdf

RESOLUCIÓN SLT/720/2020, de 13 de marzo, por la que se adoptan nuevas medidas adicionales para la prevención y el control de la infección por SARS-CoV-2 (DOGC 13/03/2020).

https://portaldogc.gencat.cat/utilsEADOP/PDF/8084A/1789152.pdf

RESOLUCIÓN INT/738/2020, de 13 de marzo, por la que se levantan excepcionalmente determinadas restricciones a la circulación establecidas en la Resolución INT/383/2020, de

13 de febrero, por la que se establecen las restricciones a la circulación durante el año 2020 (DOGC 13/03/2020).

https://portaldogc.gencat.cat/utilsEADOP/PDF/8084B/1789171.pdf

Se deja sin efecto parcialmente por:

***ORDEN INT/262/2020, de 20 de marzo** , por la que se desarrolla el Real Decreto 463/2020, de 14 de marzo, por el que se declara el estado de alarma para la gestión de la situación de crisis sanitaria ocasionada por el COVID-19, en materia de tráfico y circulación de vehículos a motor (BOE 21/03/2020).*

https://www.boe.es/boe/dias/2020/03/21/pdfs/BOE-A-2020-3946.pdf

***RESOLUCIÓN INT/1336/2020, de 9 de junio,** por la que se deja sin efecto el levantamiento excepcional de determinadas restricciones a la circulación establecidas en la Resolución INT/383/2020, de 13 de febrero, por la que se establecen las restricciones a la circulación durante el año 2020 (DOGC 15/06/2020)*

https://portaldogc.gencat.cat/utilsEADOP/PDF/8154/1799162.pdf

Se deja sin efecto totalmente por:

***RESOLUCIÓN INT/1463/2020, de 18 de junio** , por la que se deja sin efecto el levantamiento excepcional de determinadas restricciones a la circulación establecidas en la Resolución INT/383/2020, de 13 de febrero, por la que se establecen las restricciones a la circulación durante el año 2020 (DOGC 25/06/2020).*

https://portaldogc.gencat.cat/utilsEADOP/PDF/8162/1801310.pdf

RESOLUCIÓN SLT/737/2020, de 13 de marzo, por la que se adoptan medidas complementarias para la prevención y el control de la infección por SARS-CoV-2 (DOGC 13/03/2020).

https://portaldogc.gencat.cat/utilsEADOP/PDF/8084B/1789169.pdf

Se deja sin efecto parcialmente por:

***RESOLUCIÓN SLT/1079/2020, de 19 de mayo** , por la que se deja sin efectos, en el ámbito de los servicios funerarios, la suspensión de las actividades de velatorio de personas muertas por la COVID-19 en instalaciones públicas y privadas, establecida en la Resolución SLT/737/2020, de 13 de marzo, por la que se adoptan medidas complementarias para la prevención y control de la infección por el SARS-CoV-2 (DOGC 20/05/2020).*

https://portaldogc.gencat.cat/utilsEADOP/PDF/8137/1794871.pdf

RESOLUCIÓN INT/718/2020, de 12 de marzo, por la que se acuerda restringir la salida de personas de los municipios de Igualada, Vilanova del Camí, Santa Margarida de Montbui y Òdena (DOGC 12/03/2020).

https://portaldogc.gencat.cat/utilsEADOP/PDF/8083A/1788964.pdf

RESOLUCIÓN SLT/719/2020, de 12 de marzo, por la que se adoptan medidas adicionales para la prevención y el control de la infección por el SARS-CoV-2 (DOGC 12/03/2020).

https://portaldogc.gencat.cat/utilsEADOP/PDF/8083A/1788966.pdf

RESOLUCIÓN SLT/704/2020, de 11 de marzo,por la que se adoptan medidas de distanciamiento social en relación con los acontecimientos multitudinarios para la prevención y el control de la infección por el SARS-CoV-2 (DOGC 11/03/2020).

https://portaldogc.gencat.cat/utilsEADOP/PDF/8082A/1788518.pdf

COMUNIDAD AUTÓNOMA DE EXTREMADURA

RESOLUCIÓN de 24 de septiembre de 2020, del Vicepresidente Segundo y Consejero, por la que se ordena la publicación en el Diario Oficial de Extremadura del Acuerdo de 23 de septiembre de 2020, del Consejo de Gobierno de la Junta de

Extremadura, por el que se adoptan medidas especiales de intervención administrativa de carácter específico y temporal para la contención del brote epidémico de la pandemia COVID-19 en la localidad de Eljas (DOE 24/09/2020).

http://doe.gobex.es/pdfs/doe/2020/1861o/1861o.pdf

RESOLUCIÓN de 24 de septiembre de 2020, del Vicepresidente Segundo y Consejero, por la que se ordena la publicación en el Diario Oficial de Extremadura del Acuerdo de 23 de septiembre de 2020, del Consejo de Gobierno de la Junta de Extremadura, por el que se adoptan medidas especiales de intervención administrativa de carácter específico y temporal para la contención del brote epidémico de la pandemia COVID-19 en el municipio de Malpartida de Cáceres (DOE 24/09/2020).

http://doe.gobex.es/pdfs/doe/2020/1861o/1861o.pdf

RESOLUCIÓN de 20 de septiembre de 2020, del Vicepresidente Segundo y Consejero de Sanidad y Servicios Sociales, por la que se ordena la publicación en el Diario Oficial de Extremadura del Acuerdo de 19 de septiembre de 2020, del Consejo de Gobierno de la Junta de Extremadura, por el que se adoptan medidas especiales de intervención administrativa de carácter específico y temporal para la contención del brote epidémico de la pandemia COVID-19 en el municipio de Badajoz (DOE 20/09/2020).

http://doe.gobex.es/pdfs/doe/2020/70e/20061802.pdf

RESOLUCIÓN de 11 de septiembre de 2020, del Vicepresidente Segundo y Consejero, por la que se ordena la publicación en el Diario Oficial de Extremadura del Acuerdo de 9 de septiembre de 2020, del Consejo de Gobierno de la Junta de Extremadura, por el que se adoptan medidas de intervención administrativa de carácter específico y temporal para la contención del brote epidémico de la pandemia COVID-19 en la localidad de Casar de Cáceres (DOE 11/09/2020).

http://doe.gobex.es/pdfs/doe/2020/1771o/1771o.pdf

RESOLUCIÓN de 11 de septiembre de 2020, del Vicepresidente Segundo y Consejero, por la que se ordena la publicación en el Diario Oficial de Extremadura del Acuerdo de 9 de septiembre de 2020, del Consejo de Gobierno de la Junta de Extremadura, por el que se adoptan medidas de intervención administrativa de carácter específico y temporal para la contención del brote epidémico de la pandemia COVID-19 en la localidad de Cabeza del Buey (DOE 11/09/2020).

http://doe.gobex.es/pdfs/doe/2020/1771o/1771o.pdf

Se prorroga por:

***RESOLUCIÓN de 24 de septiembre de 2020, del Vicepresidente Segundo y Consejero**, por la que se ordena la publicación en el Diario Oficial de Extremadura del Acuerdo de 23 de septiembre de 2020, del Consejo de Gobierno de la Junta de Extremadura, por el que se prolongan las medidas especiales de intervención administrativa de carácter específico y temporal para la contención del brote epidémico de la pandemia COVID-19 en la localidad de Cabeza del Buey (DOE 24/09/2020).*

http://doe.gobex.es/pdfs/doe/2020/1861o/1861o.pdf

RESOLUCIÓN de 11 de septiembre de 2020, del Vicepresidente Segundo y Consejero, por la que se ordena la publicación en el Diario Oficial de Extremadura del Acuerdo de 9 de septiembre de 2020, del Consejo de Gobierno de la Junta de Extremadura, por el que se adoptan medidas de intervención administrativa de carácter específico y temporal para la contención del brote epidémico de la pandemia COVID-19 en la localidad de La Haba (DOE 11/09/2020).

http://doe.gobex.es/pdfs/doe/2020/1771o/1771o.pdf

RESOLUCIÓN de 4 de septiembre de 2020, del Vicepresidente Segundo y Consejero, por la que se ordena la publicación en el Diario Oficial de Extremadura del

Acuerdo de 2 de septiembre de 2020, del Consejo de Gobierno de la Junta de Extremadura, por el que se establecen las medidas básicas de prevención en materia de salud pública aplicables en Extremadura tras la superación de la Fase III del Plan para la transición hacia una Nueva Normalidad (DOE 7/09/2020).

http://doe.gobex.es/pdfs/doe/2020/1740o/20061721.pdf

RESOLUCIÓN de 1 de septiembre de 2020, del Vicepresidente Segundo y Consejero, por la que se adoptan medidas de intervención administrativa de carácter específico y temporal para la contención del brote epidémico de la pandemia COVID-19 en el municipio de Llera (DOE 2/09/2020).

http://doe.gobex.es/pdfs/doe/2020/1711o/1711o.pdf

Se prorroga por:

***RESOLUCIÓN de 15 de septiembre de 2020, del Vicepresidente Segundo y Consejero** , por la que se prorrogan los efectos de la Resolución de 1 de septiembre de 2020, por la que se adoptan medidas de intervención administrativa de carácter específico y temporal para la contención del brote epidémico de la pandemia COVID-19 en el municipio de Llera (DOE 15/09/2020).*

http://doe.gobex.es/pdfs/doe/2020/1791o/1791o.pdf

RESOLUCIÓN de 27 de agosto de 2020, del Vicepresidente y Consejero, por la que se adoptan medidas de intervención administrativa de carácter específico y temporal para la contención del brote epidémico de la pandemia COVID-19 en el municipio de Valencia de las Torres (DOE 28/08/2020).

http://doe.gobex.es/pdfs/doe/2020/1681o/1681o.pdf

Se prorroga y modifica por:

***RESOLUCIÓN de 8 de septiembre de 2020, del Vicepresidente Segundo y Consejero de Sanidad y Servicios Sociales** , por la que se prorrogan los efectos y se modifica la Resolución de 27 de agosto de 2020 del Vicepresidente Segundo y Consejero de Sanidad y Servicios Sociales por la que se adoptan medidas de intervención administrativa de carácter específico y temporal para la contención del brote epidémico de la pandemia COVID-19 en el municipio de Valencia de las Torres (DOE 9/09/2020)*

http://doe.gobex.es/pdfs/doe/2020/1751o/1751o.pdf

RESOLUCIÓN de 27 de agosto de 2020, del Vicepresidente Segundo y Consejero de Sanidad y Servicios Sociales, por la que se ordena la publicación en el Diario Oficial de Extremadura del Acuerdo de 26 de agosto de 2020 del Consejo de Gobierno de la Junta de Extremadura por el que se adoptan medidas de intervención administrativa de caractér específico y temporal para la contención del brote epidémico de la pandemia COVID-19 en la localidad de Alía (DOE 28/08/2020).

http://doe.gobex.es/pdfs/doe/2020/1680o/20061676.pdf

Se prorroga y modifica por:

***RESOLUCIÓN de 10 de septiembre de 2020, del Vicepresidente Segundo y Consejero** , por la que se ordena la publicación en el Diario Oficial de Extremadura del Acuerdo de 9 de septiembre de 2020, del Consejo de Gobierno de la Junta de Extremadura, por el que se modifica y se prorrogan los efectos del Acuerdo de 26 de agosto de 2020, del Consejo de Gobierno de la Junta de Extremadura, por el que se adoptan medidas de intervención administrativa de carácter específico y temporal para la contención del brote epidémico de la pandemia COVID-19 en la localidad de Alía (DOE 10/09/2020).*

http://doe.gobex.es/pdfs/doe/2020/1761o/1761o.pdf

RESOLUCIÓN de 21 de agosto de 2020, del Vicepresidente Segundo y Consejero, por la que se adoptan medidas de intervención administrativa de carácter específico y temporal para la contención del brote epidémico de la pandemia COVID-19 en el núcleo de población La Barquilla (DOE 22/08/2020)

http://doe.gobex.es/pdfs/doe/2020/60e/20061648.pdf

Se prorroga por:

RESOLUCIÓN de 2 de septiembre de 2020, del Vicepresidente Segundo y Consejero, *por la que se prorrogan los efectos de la Resolución de 21 de agosto de 2020 por la que se adoptan medidas de intervención administrativa de carácter específico y temporal para la contención del brote epidémico de la pandemia COVID-19 en el núcleo de población La Barquilla (DOE 3/09/2020).*

http://doe.gobex.es/pdfs/doe/2020/1721o/1721o.pdf

RESOLUCIÓN de 17 de agosto de 2020, del Vicepresidente Segundo y Consejero, por la que se establecen medidas de salud pública aplicables en Extremadura en ejecución de lo dispuesto en la Orden Comunicada del Ministro de Sanidad, de 14 de agosto de 2020, mediante la que se aprueba la Declaración de Actuaciones coordinadas en salud pública para responder ante la situación de especial riesgo derivada del incremento de casos positivos por COVID-19 (DOE 18/08/2020).

http://doe.gobex.es/pdfs/doe/2020/1600o/20061595.pdf

RESOLUCIÓN de 7 de agosto de 2020, del Vicepresidente Segundo y Consejero, por la que se adoptan medidas de intervención administrativa de carácter específico para la contención del brote epidémico de la pandemia COVID-19 en el municipio de La Morera (DOE 11/08/2020).

http://doe.gobex.es/pdfs/doe/2020/1550o/20061554.pdf

RESOLUCIÓN de 8 de agosto de 2020, del Vicepresidente Segundo y Consejero, por la que se adoptan medidas de intervención administrativa de carácter específico para la contención del brote epidémico de la pandemia COVID-19 en el municipio de Villarta de los Monte (DOE 11/08/2020).

http://doe.gobex.es/pdfs/doe/2020/1550o/20061555.pdf

Se prorroga y se modifica por:

RESOLUCIÓN de 20 de agosto de 2020, del Vicepresidente Segundo y Consejero *, por la que se prorrogan los efectos de la Resolución de 8 de agosto de 2020 del Vicepresidente Segundo y Consejero de Sanidad y Servicios Sociales por la que se adoptan medidas de intervención administrativa de carácter específico para la contención del brote epidémico de la pandemia COVID-19 en el municipio de Villarta de los Montes (DOE 21/08/2020).*

http://doe.gobex.es/pdfs/doe/2020/1631o/1631o.pdf

RESOLUCIÓN de 2 de septiembre de 2020, del Vicepresidente Segundo y Consejero *, por la que se prorrogan los efectos de la Resolución de 8 de agosto de 2020 por la que se adoptan medidas de intervención administrativa de carácter específico para la contención del brote epidémico de la pandemia COVID-19 en el municipio de Villarta de los Montes, modificada por la Resolución de 20 de agosto de 2020 por la que se prorrogan los efectos de la Resolución de 8 de agosto de 2020 (DOE 3/09/2020).*

http://doe.gobex.es/pdfs/doe/2020/1721o/1721o.pdf

RESOLUCIÓN de 5 de agosto de 2020, del Vicepresidente Segundo y Consejero, por la que se establecen recomendaciones relativas a las reuniones de personas en espacios públicos y privados durante la situación de crisis sanitaria ocasionada por la COVID-19 (DOE 6/08/2020).

http://doe.gobex.es/pdfs/doe/2020/1520o/20061523.pdf

RESOLUCIÓN de 5 de agosto de 2020, del Vicepresidente Segundo y Consejero, por la que se establecen nuevas medidas preventivas en materia de salud pública en relación con los dispositivos residenciales para personas mayores, con deterioro cognitivo, discapacidad y trastorno mental (DOE 6/08/2020).

http://doe.gobex.es/pdfs/doe/2020/1520o/20061524.pdf

RESOLUCIÓNde 24 de julio de 2020, del Vicepresidente Segundo y Consejero, por la que se ordena la publicación en el Diario Oficial de Extremadura del Acuerdo de 22 de julio de 2020 del Consejo de Gobierno de la Junta de Extremadura por el que se establecen las medidas básicas de prevención en materia de salud pública aplicables en Extremadura tras la superación de la fase III del Plan para la transición hacia una nueva normalidad (DOE 27/07/2020).

http://doe.gobex.es/pdfs/doe/2020/1440o/20061452.pdf

Corrección (DOE 31/07/2020).
http://doe.gobex.es/pdfs/doe/2020/1480o/20061471.pdf

RESOLUCIÓN de 17 de julio de 2020, del Vicepresidente Segundo y Consejero, por la que se establecen medidas excepcionales en el uso de la mascarillla durante la situación de crisis sanitaria ocasionada por la COVID-19 (DOE 20/07/2020).

http://doe.gobex.es/pdfs/doe/2020/1390o/20061384.pdf

RESOLUCIÓN de 14 de julio de 2020, de la Consejera, por la que se aprueba y ordena la difusión del Protocolo de actuación sobre medidas específicas de protección sobre la población en caso de incendios forestales (Medidas COVID-19) (DOE 17/07/2020).

http://doe.gobex.es/pdfs/doe/2020/1380o/20061344.pdf

RESOLUCIÓN de 10 de julio de 2020, del Vicepresidente Segundo y Consejero, por la que se establecen nuevas medidas en el uso de la mascarillla durante la situación de crisis epidemiológica ocasionada por el COVID-19 (DOE 10/07/2020).

http://doe.gobex.es/pdfs/doe/2020/1331o/1331o.pdf

RESOLUCIÓN de 20 de junio de 2020, del Vicepresidente Segundo y Consejero, por la que se ordena la publicación en el Diario Oficial de Extremadura del Acuerdo de 19 de junio de 2020, del Consejo de Gobierno de la Junta de Extremadura por el que se establecen las medidas básicas de prevención en materia de salud pública aplicables en Extremadura tras la superación de la fase III del Plan para la transición hacia una nueva normalidad, en el marco de lo dispuesto en el Real Decreto-ley 21/2020, de 9 de junio, de medidas urgentes de prevención, contención y coordinación para hacer frente a la crisis sanitaria ocasionada por el COVID-19 (DOE 21/06/2020).

http://doe.gobex.es/pdfs/doe/2020/50e/20061086.pdf

Corrección (DOE 26/06/2020).
http://doe.gobex.es/pdfs/doe/2020/1230o/20061115.pdf

DECRETO-LEY 12/2020, de 19 de junio, de medidas extraordinarias y urgentes para la reactivación de la actividad económica y social en la Comunidad Autónoma de Extremadura en el proceso hacia la "Nueva Normalidad" (DOE 20/06/2020).

http://doe.gobex.es/pdfs/doe/2020/40e/20DE0013.pdf

Corrección (DOE 29/06/2020).
http://doe.gobex.es/pdfs/doe/2020/1240o/20DE0014.pdf

Corrección (DOE 3/07/2020).
http://doe.gobex.es/pdfs/doe/2020/1280o/20DE0015.pdf

RESOLUCIÓN de 15 de junio de 2020, del Vicepresidente Segundo y Consejero, por la que se ordena la publicación en el Diario Oficial de Extremadura de guías de recomendaciones de actuación en distintos sectores de actividad en Extremadura para evitar la transmisión de la COVID-19 (DOE 16/06/2020).

http://doe.gobex.es/pdfs/doe/2020/1150o/20061026.pdf

DECRETO del Presidente 3/2020, de 11 de junio, por el que se establecen las condiciones para la reapertura al público de las discotecas y bares de ocio nocturno para el consumo dentro de los locales, durante la fase III del Plan para la transición hacia una nueva normalidad (DOE 12/06/2020).

http://doe.gobex.es/pdfs/doe/2020/1130o/20030003.pdf

RESOLUCIÓN de 10 de junio de 2020, del Vicepresidente Segundo y Consejero, por la que se dispone el régimen de funcionamiento de los servicios sociales de atención residencial, atención diurna, atención domiciliaria y otros servicios de promoción de la autonomía en Extremadura durante la fase 3 del Plan para la transición hacia una nueva normalidad (DOE 12/06/2020).

http://doe.gobex.es/pdfs/doe/2020/1130o/20060990.pdf

DECRETO-LEY 11/2020, de 29 de mayo, de medidas urgentes complementarias en materia tributaria para responder al impacto económico del COVID-19 en la Comunidad Autónoma de Extremadura y otras medidas adicionales (DOE 2/06/2020).

http://doe.gobex.es/pdfs/doe/2020/1050o/20DE0012.pdf

RESOLUCIÓN de 29 de mayo de 2020, de la Vicepresidenta Primera y Consejera, por la que se adoptan medidas excepcionales respecto a la prestación de servicios de información y registro de documentos por la Administración de la Comunidad Autónoma de Extremadura y organismos públicos, con motivo del COVID-19 (DOE 2/06/2020).

http://doe.gobex.es/pdfs/doe/2020/1050o/20060887.pdf

RESOLUCIÓN de 25 de mayo de 2020, del Vicepresidente Segundo y Consejero, por la que se dispone el régimen de funcionamiento de los servicios sociales de atención residencial, atención diurna, atención domiciliaria y otros servicios de promoción de la autonomía en Extremadura, en aplicación de la Orden SND/414/2020, de 16 de mayo, para la flexibilización de determinadas restricciones de ámbito nacional establecidas tras la declaración del estado de alarma en aplicación de la fase 2 del Plan para la transición hacia una nueva normalidad, modificada por la Orden SND/442/2020, de 23 de mayo (DOE 26/05/2020).

http://doe.gobex.es/pdfs/doe/2020/1000o/20060836.pdf

DECRETO-LEY 10/2020, de 22 de mayo, de medidas urgentes para la reactivación económica en materia de edificación y ordenación del territorio destinadas a dinamizar el tejido económico y social de Extremadura, para afrontar los efectos negativos de la COVID-19 (DOE 25/05/2020).

http://doe.gobex.es/pdfs/doe/2020/990o/20DE0011.pdf

RESOLUCIÓN de 21 de mayo de 2020, del Vicepresidente Segundo y Consejero, por la que se modifican las franjas horarias para la realización de paseos y actividad física de los menores de 14 años y los mayores de 70 años en Extremadura (DOE 22/05/2020).

http://doe.gobex.es/pdfs/doe/2020/980o/20060806.pdf

RESOLUCIÓN de 19 de mayo de 2020, de la Dirección General de Política Forestal, por la que se procede a prorrogar los plazos concedidos para realizar acciones preventivas por daños en la agricultura y en la ganadería a los administrados que tuviesen las autorizaciones vigentes el 14 de marzo de 2020 (DOE 21/05/2020).

http://doe.gobex.es/pdfs/doe/2020/970o/20060800.pdf

DECRETO 25/2020, de 15 de mayo, por el que se acuerda el levantamiento de la suspensión de términos e interrupción de plazos administrativos establecida en la disposición adicional tercera del Real Decreto 463/2020, de 14 de marzo, por el que se declara el estado de alarma para la gestión de la situación de crisis sanitaria ocasionada por el COVID-19 (DOE 18/05/2020).

http://doe.gobex.es/pdfs/doe/2020/940o/20040036.pdf

RESOLUCIÓN de 13 de mayo de 2020, de la Vicepresidenta Primera y Consejera, por la que se establecen las medidas y pautas de actuación para la reincorporación progresiva a sus puestos de trabajo de los empleados públicos del ámbito general de la administración de la Junta de Extremadura (DOE 14/05/2020).

http://doe.gobex.es/pdfs/doe/2020/920o/20060773.pdf

DECRETO-LEY 9/2020, de 8 de mayo, por el que se aprueba una subvención para refuerzo del sistema de garantías de Extremadura, se establecen ayudas financieras a autónomos y empresas, y se adoptan medidas en materia de espectáculos públicos y actividades recreativas y de patrimonio histórico y cultural, para afrontar los efectos negativos del COVID-19 (DOE 13/05/2020).

http://doe.gobex.es/pdfs/doe/2020/910o/20DE0010.pdf

RESOLUCIÓN de 11 de mayo de 2020, del Vicepresidente Segundo y Consejero, por la que se establecen medidas preventivas y recomendaciones adoptadas en materia de sanidad mortuoria a consecuencia del COVID-19, en aplicación del Plan para la transición hacia una nueva normalidad (DOE 13/05/2020).

http://doe.gobex.es/pdfs/doe/2020/910o/20060767.pdf

RESOLUCIÓN de 12 de mayo de 2020, del Vicepresidente Segundo y Consejero, por la que se dispone el régimen de funcionamiento de los servicios sociales de atención residencial, atención diurna, atención domiciliaria y otros servicios de promoción de la autonomía en Extremadura, en aplicación de la Orden SND/399/2020, de 9 de mayo, para la flexibilización de determinadas restricciones de ámbito nacional, establecidas tras la declaración del estado de alarma en aplicación de la fase 1 del Plan para la transición hacia una nueva normalidad (DOE 13/05/2020).

http://doe.gobex.es/pdfs/doe/2020/910o/20060768.pdf

DECRETO 21/2020, de 22 de abril, por el que se crea el Comité para la fase de transición de la pandemia ocasionada por el coronavirus SARS-CoV-2 en la Comunidad Autónoma de Extremadura (DOE 28/04/2020).

http://doe.gobex.es/pdfs/doe/2020/810o/20040032.pdf

DECRETO-LEY 8/2020, de 24 de abril, por el que se adoptan medidas urgentes y extraordinarias para el mantenimiento y recuperación del empleo frente a la crisis ocasionada por el COVID-19 (DOE 27/04/2020).

http://doe.gobex.es/pdfs/doe/2020/801o/801o.pdf

Corrección (DOE 8/05/2020).
http://doe.gobex.es/pdfs/doe/2020/880o/20DE0009.pdf

Se modifica por:

***DECRETO-LEY 11/2020, de 29 de mayo** , de medidas urgentes complementarias en materia tributaria para responder al impacto económico del COVID-19 en la Comunidad Autónoma de Extremadura y otras medidas adicionales (DOE 2/06/2020).*

http://doe.gobex.es/pdfs/doe/2020/1050o/20DE0012.pdf

DECRETO-LEY 7/2020, de 24 de abril, por el que se aprueban medidas urgentes en materia de educación, para paliar los efectos de la emergencia sanitaria provocada por el COVID-19 (DOE 27/04/2020).

http://doe.gobex.es/pdfs/doe/2020/800o/20DE0007.pdf

RESOLUCIÓN de 20 de abril de 2020, del Vicepresidente Segundo y Consejero, por la que se establece el procedimiento de remisión de información a la Consejería de Sanidad y Servicios Sociales de las pruebas de diagnóstico adquiridas y de los casos de COVID-19 confirmados por medios ajenos al Sistema Público de Salud, en el ámbito de la Comunidad Autónoma de Extremadura (DOE 22/04/2020).

http://doe.gobex.es/pdfs/doe/2020/770o/20060716.pdf

DECRETO-LEY 6/2020, de 17 de abril, de medidas extraordinarias y urgentes para la tramitación de las bases reguladoras y normativa específica de subvenciones, la

ejecución de determinadas prestaciones de contratos administrativos y la selección de personal temporal mediante bolsas de trabajo, como consecuencia de la crisis ocasionada por el COVID-19 (DOE 20/04/2020).

http://doe.gobex.es/pdfs/doe/2020/750o/20DE0006.pdf

Se abre un periodo de audiencia e información pública por:

***RESOLUCIÓN de 20 de abril de 2020, de la Secretaría General** , por la que se acuerda la apertura de un período de audiencia e información pública en relación con el Decreto-ley 6/2020, de 17 de abril, de medidas extraordinarias y urgentes para la tramitación de las bases reguladoras y normativa específica de subvenciones, la ejecución de determinadas prestaciones de contratos administrativos y la selección de personal temporal mediante bolsas de trabajo, como consecuencia de la crisis ocasionada por el COVID-19 (DOE 22/04/2020).*

http://doe.gobex.es/pdfs/doe/2020/770o/20060711.pdf

RESOLUCIÓN de 16 de abril de 2020, de la Dirección General de Política Forestal, por la que se adoptan medidas excepcionales en materia de autorizaciones administrativas por daños y control de predadores mientras se mantenga la declaración del estado de alarma por el COVID-19 (DOE 20/04/2020).

http://doe.gobex.es/pdfs/doe/2020/750o/20060707.pdf

ORDEN de 7 de abril de 2020 por la que se establecen reglas para efectuar modificaciones en el cumplimiento y acreditación de requisitos y condiciones por parte de los beneficiarios de las subvenciones del ámbito de la Dirección General de Empresa afectadas por las consecuencias de la emergencia sanitaria causada por el COVID-19 y por las medidas adoptadas en la declaración del estado de alarma (DOE 8/04/2020).

http://doe.gobex.es/pdfs/doe/2020/690o/20050051.pdf

ORDEN de 6 de abril de 2020 por la que se acuerdan medidas extraordinarias en materia de formación profesional para el empleo ante la suspensión temporal de las acciones de formación presenciales como consecuencia de la situación y evolución del COVID-19 (DOE 8/04/2020).

http://doe.gobex.es/pdfs/doe/2020/690o/20050049.pdf

DECRETO-LEY 5/2020, de 3 de abril, por el que se aprueban medidas urgentes y extraordinarias en materia de política social y sanitaria (DOE 6/04/2020).

http://doe.gobex.es/pdfs/doe/2020/670o/20DE0005.pdf

Se abre un periodo de audiencia e información pública por:

***RESOLUCIÓN de 7 de abril de 2020, de la Secretaría General** , por la que se acuerda la apertura del trámite de audiencia en relación con el Decreto-ley 5/2020, de 3 de abril, por el que se aprueban medidas urgentes y extraordinarias en materia de política social y sanitaria (DOE 13/04/2020).*

http://doe.gobex.es/pdfs/doe/2020/700o/20060699.pdf

RESOLUCIÓN de 4 de abril de 2020, del Vicepresidente Segundo y Consejero, por la que se adoptan recomendaciones en materia de salud pública relativas a las personas que se desplacen a Extremadura procedentes de otras Comunidades Autónomas (DOE 6/04/2020).

http://doe.gobex.es/pdfs/doe/2020/670o/20060694.pdf

RESOLUCIÓN de 30 de marzo de 2020, del Vicepresidente Segundo y Consejero, por la que se adoptan medidas excepcionales de intervención sanitaria mientras se prolongue la declaración del estado de alarma para garantizar la prestación de servicios en materia sanitaria en los centros de mayores de carácter residencial de la Comunidad Autónoma de Extremadura (DOE 3/04/2020).

http://doe.gobex.es/pdfs/doe/2020/660o/20060692.pdf

DECRETO-LEY 4/2020, de 1 de abril, por el que se adoptan medidas urgentes y extraordinarias en el ámbito de la contratación pública para responder al impacto de la crisis ocasionada por el COVID-19 (DOE 2/04/2020).

http://doe.gobex.es/pdfs/doe/2020/650o/20DE0004.pdf

Se abre un periodo de audiencia e información pública por:

***RESOLUCIÓN de 2 de abril de 2020, de la Secretaría General** , por la que se acuerda la apertura de un período de audiencia e información pública en relación con el Decreto-ley 4/2020, de 1 de abril, por el que se adoptan medidas urgentes y extraordinarias en el ámbito de la contratación pública para responder al impacto de la crisis ocasionada por el COVID-19 (DOE 7/04/2020).*

http://doe.gobex.es/pdfs/doe/2020/680o/20060693.pdf

Se modifica por:

***DECRETO-LEY 7/2020, de 24 de abril** , por el que se aprueban medidas urgentes en materia de educación, para paliar los efectos de la emergencia sanitaria provocada por el COVID-19 (DOE 27/04/2020).*

http://doe.gobex.es/pdfs/doe/2020/800o/20DE0007.pdf

DECRETO 20/2020, de 25 de marzo, por el que se regula la celebración telemática del Consejo de Gobierno de la Junta de Extremadura y su constitución con carácter extraordinario y permanente durante el período necesario para la gestión de situaciones de crisis (DOE 1/04/2020).

http://doe.gobex.es/pdfs/doe/2020/640o/20040031.pdf

RESOLUCIÓN de 30 de marzo de 2020, del Vicepresidente Segundo y Consejero, por la que se modifican las medidas preventivas y recomendaciones adoptadas en materia de sanidad mortuoria a consecuencia de la crisis sanitaria provocada por el COVID-19 (DOE 31/03/2020).

http://doe.gobex.es/pdfs/doe/2020/630o/20060686.pdf

RESOLUCIÓN de 27 de marzo de 2020, del Vicepresidente Segundo y Consejero, sobre medidas preventivas y recomendaciones relativas a los servicios sociales de atención residencial, atención diurna, atención domiciliaria y otros servicios de promoción de la autonomía de titularidad pública y privada (DOE 30/03/2020).

http://doe.gobex.es/pdfs/doe/2020/620o/20060677.pdf

Corrección (DOE 1/04/2020):

http://doe.gobex.es/pdfs/doe/2020/640o/20060682.pdf

Se modifica por:

***RESOLUCIÓN de 13 de abril de 2020, del Vicepresidente Segundo y Consejero** , por la que se modifica la Resolución de 27 de marzo de 2020 sobre medidas preventivas y recomendaciones relativas a los servicios sociales de atención residencial, atención diurna, atención domiciliaria y otros servicios de promoción de la autonomía de titularidad pública y privada*

http://doe.gobex.es/pdfs/doe/2020/720o/20060703.pdf

RESOLUCIÓN de 27 de marzo de 2020, del Vicepresidente Segundo y Consejero, por la que se acuerdan medidas preventivas y recomendaciones en materia de sanidad mortuoria a consecuencia de la crisis sanitaria provocada por el COVID-19 (DOE 30/03/2020).

http://doe.gobex.es/pdfs/doe/2020/620o/20060678.pdf

DECRETO-LEY 2/2020, de 25 de marzo, de medidas urgentes de carácter tributario para paliar los efectos del COVID-19 en la Comunidad Autónoma de Extremadura (DOE 27/03/2020).

http://doe.gobex.es/pdfs/doe/2020/610o/20DE0002.pdf

Se modifica por:

***DECRETO-LEY 11/2020, de 29 de mayo** , de medidas urgentes complementarias en materia tributaria para responder al impacto económico del COVID-19 en la Comunidad Autónoma de Extremadura y otras medidas adicionales (DOE 2/06/2020).*

http://doe.gobex.es/pdfs/doe/2020/1050o/20DE0012.pdf

DECRETO-LEY 3/2020, de 25 de marzo, por el que se aprueban medidas urgentes y extraordinarias en el ámbito administrativo para responder al impacto de la crisis ocasionada por el COVID-19 (DOE 27/03/2020).

http://doe.gobex.es/pdfs/doe/2020/610o/20DE0003.pdf

RESOLUCIÓN de 24 de marzo de 2020, de la Vicepresidenta Primera y Consejera,por la que se adoptan medidas complementarias para garantizar la prestación de los servicios públicos esenciales (DOE 27/03/2020).

http://doe.gobex.es/pdfs/doe/2020/610o/610o.pdf

RESOLUCIÓN de 26 de marzo de 2020, de la Vicepresidenta Primera y Consejera, por la que se ordena la publicación en el Diario Oficial de Extremadura del Acuerdo del Consejo de Gobierno de la Junta de Extremadura de 25 de marzo de 2020, por el que se establecen las pautas de actuación para los órganos de contratación sobre la suspensión de términos y plazos en la tramitación de la contratación pública en licitación de la Junta de Extremadura y su sector público como consecuencia del Real Decreto 463/2020, de 14 de marzo (DOE 27/03/2020).

http://doe.gobex.es/pdfs/doe/2020/610o/610o.pdf

RESOLUCIÓN de 20 de marzo de 2020, de la Vicepresidenta Primera y Consejera, por la que se adoptan medidas excepcionales respecto a la prestación de servicios a través de las oficinas de registro dependientes de la Administración de la Junta de Extremadura, con motivo del COVID-19.(DOE 23/03/2020)

http://doe.gobex.es/pdfs/doe/2020/570o/20060653.pdf

DECRETO-LEY 1/2020, de 18 de marzo, por el que se establecen medidas liberalizadoras de los horarios de apertura de las actividades comerciales habilitadas por el Real Decreto 463/2020, de 14 de marzo, por el que se declara el estado de alarma para la gestión de la situación de crisis sanitaria ocasionado por el COVID 19 (DOE 20/03/2020).

http://doe.gobex.es/pdfs/doe/2020/560o/20DE0001.pdf

DECRETO 17/2020, de 15 de marzo, por el que se determinan los servicios públicos básicos de la administración de la Comunidad Autónoma de Extremadura y su sector público institucional, ante la declaración del estado de alarma para la gestión de la situación de crisis sanitaria ocasionada por el COVID-19 (DOE 15/03/2020).

http://doe.gobex.es/pdfs/doe/2020/20e/20040028.pdf

RESOLUCIÓN de 13 de marzo de 2020, de la Vicepresidenta Primera y Consejera, por la que se adoptan medidas respecto a los empleados públicos del ámbito general de la administración de la Junta de Extremadura con motivo del COVID-19 (DOE 14/03/2020).

http://doe.gobex.es/pdfs/doe/2020/10e/20060608.pdf

RESOLUCIÓN de 13 de marzo de 2020, del Vicepresidente Segundo y Consejero, por la que se ordena la publicación en el Diario Oficial de Extremadura del Acuerdo del Consejo de Gobierno de la Junta de Extremadura de 12 de marzo de 2020, por el que se adoptan medidas preventivas de salud pública en relación con la actividad educativa en Extremadura como consecuencia de la situación y evolución del coronavirus (COVID-19) (DOE 14/03/2020).

http://doe.gobex.es/pdfs/doe/2020/10e/20060611.pdf

RESOLUCIÓN de 13 de marzo de 2020, del Vicepresidente Segundo y Consejero, por la que se acuerdan medidas preventivas en materia de salud pública en relación con el municipio del Arroyo de la Luz (DOE 14/03/2020).

http://doe.gobex.es/pdfs/doe/2020/10e/20060615.pdf

Se deja sin efecto por:

***ORDEN SND/339/2020, de 12 de abril** , por la que se dejan sin efecto las restricciones previstas en la Resolución de 13 de marzo de 2020, del Vicepresidente Segundo y Consejero de Sanidad y Servicios Sociales de la Junta de Extremadura por la que se acuerdan medidas preventivas en materia de salud pública en relación con el municipio del Arroyo de la Luz (BOE 12/04/2020).*

https://boe.es/boe/dias/2020/04/12/pdfs/BOE-A-2020-4423.pdf

RESOLUCIÓN de 13 de marzo de 2020, del Vicepresidente Segundo y Consejero, sobre medidas preventivas en materia de salud pública relativas a las personas usuarias de plazas públicas financiadas por la Junta de Extremadura en servicios sociales especializados de atención a la discapacidad y al trastorno mental grave en Extremadura (DOE 14/03/2020).

http://doe.gobex.es/pdfs/doe/2020/10e/20060616.pdf

RESOLUCIÓN de 13 de marzo de 2020, de la Consejera, por la que se da cumplimiento al Acuerdo Segundo del Acuerdo de 12 de marzo de 2020 del Consejo de Gobierno de la Junta de Extremadura, por el que se adoptan medidas preventivas de salud pública en relación con la actividad educativa en Extremadura como consecuencia de la situación y evolución del coronavirus (COVID-19) (DOE 14/03/2020).

http://doe.gobex.es/pdfs/doe/2020/10e/20060612.pdf

RESOLUCIÓN de 13 de marzo de 2020, de la Consejera, por la que se da cumplimento a las medidas preventivas de salud pública en relación con la actividad educativa en Extremadura como consecuencia de la situación y evolución del coronavirus (COVID-19), adoptadas mediante Acuerdo de Consejo de Gobierno de 12 de marzo de 2020 (DOE 14/03/2020).

http://doe.gobex.es/pdfs/doe/2020/10e/20060613.pdf

RESOLUCIÓN de 13 de marzo de 2020, de la Consejera, por la que se adoptan medidas preventivas en el ámbito de sus competencias con motivo del COVID-19 (DOE 14/03/2020).

http://doe.gobex.es/pdfs/doe/2020/10e/20060614.pdf

RESOLUCIÓN de 13 de marzo de 2020, de la Secretaría General del Servicio Extremeño Público de Empleo, por la que se adoptan medidas preventivas en relación al funcionamiento de los centros de formación para el empleo y al desarrollo de acciones formativas para el empleo en el ámbito de la Comunidad Autónoma de Extremadura, como consecuencia de la situación y evolución del coronavirus COVID-19 (DOE 14/03/2020).

http://doe.gobex.es/pdfs/doe/2020/10e/20060609.pdf

RESOLUCIÓN de 11 de marzo de 2020, del Vicepresidente Segundo y Consejero, por la que se adoptan medidas preventivas y recomendaciones de salud pública en Extremadura como consecuencia de la situación y evolución del coronavirus (COVID-19) (DOE 12/03/2020).

http://doe.gobex.es/pdfs/doe/2020/500o/20060588.pdf

COMUNIDAD AUTÓNOMA DE GALICIA

ORDEN de 25 de septiembre de 2020 por la que se establecen determinadas medidas de prevención como consecuencia de la evolución de la situación epidemiológica derivada del COVID-19 en el ayuntamiento de Vilanova de Arousa (DOG 25/09/2020).

https://www.xunta.gal/dog/Publicados/excepcional/2020/20200925/2436/AnuncioC3K1-250920-1_es.pdf

ORDEN de 23 de septiembre de 2020 por la que se establecen determinadas medidas de prevención como consecuencia de la evolución de la situación epidemiológica derivada del COVID-19 en el ayuntamiento de Vilagarcía de Arousa (DOG 23/09/2020).

https://www.xunta.gal/dog/Publicados/excepcional/2020/20200923/2435/AnuncioC3K1-230920-2_es.pdf

ORDEN de 18 de septiembre de 2020 por la que se establecen determinadas medidas de prevención como consecuencia de la evolución de la situación epidemiológica derivada del COVID-19 en determinadas calles del ayuntamiento de Ourense (DOG 18/09/2020).

https://www.xunta.gal/dog/Publicados/excepcional/2020/20200918/2430/AnuncioC3K1-180920-4_es.pdf

Se prorroga por:

ORDEN de 23 de septiembre de 2020 *sobre medidas de prevención como consecuencia de la evolución de la situación epidemiológica derivada del COVID-19 en el ayuntamiento de Ourense (DOG 23/09/2020).*

https://www.xunta.gal/dog/Publicados/excepcional/2020/20200923/2435/AnuncioC3K1-230920-5_es.pdf

ORDEN de 18 de septiembre de 2020 por la que se establecen determinadas medidas de prevención como consecuencia de la evolución de la situación epidemiológica derivada del COVID-19 en el ayuntamiento de Verín (DOG 18/09/2020).

https://www.xunta.gal/dog/Publicados/excepcional/2020/20200918/2430/AnuncioC3K1-180920-3_es.pdf

Se prorroga por:

ORDEN de 25 de septiembre de 2020 *sobre medidas de prevención como consecuencia de la evolución de la situación epidemiológica derivada del COVID-19 en el ayuntamiento de Verín (DOG 25/09/2020).*

https://www.xunta.gal/dog/Publicados/excepcional/2020/20200925/2436/AnuncioC3K1-250920-2_es.pdf

RESOLUCIÓN de 16 de septiembre de 2020, de la Dirección General de Salud Pública, en la que se determinan los territorios a efectos de la aplicación de la obligación de comunicación prevista en la Orden de 27 de julio de 2020 por la que se establecen medidas de prevención para hacer frente a la crisis sanitaria ocasionada por el COVID-19, en relación con la llegada a la Comunidad Autónoma de Galicia de personas procedentes de otros territorios (DOG 18/09/2020).

https://www.xunta.gal/dog/Publicados/2020/20200918/AnuncioC3K1-170920-7_es.pdf

ORDEN de 11 de septiembre de 2020 por la que se establecen determinadas medidas de prevención como consecuencia de la evolución de la situación epidemiológica derivada del COVID-19 en el ayuntamiento de Lalín (DOG 11/09/2020).

https://www.xunta.gal/dog/Publicados/excepcional/2020/20200911/2428/AnuncioC3K1-110920-4_es.pdf

Se prorroga y modifica por:

ORDEN de 16 de septiembre de 2020 *sobre medidas de prevención como consecuencia de la evolución de la situación epidemiológica derivada del COVID-19 en los ayuntamientos de Lalín y Silleda (DOG 16/09/2020).*

https://www.xunta.gal/dog/Publicados/excepcional/2020/20200916/2429/AnuncioC3K1-160920-6_es.pdf

ORDEN de 23 de septiembre de 2020 *sobre medidas de prevención como consecuencia de la evolución de la situación epidemiológica derivada del COVID-19 en los ayuntamientos de Lalín y Silleda (DOG 23/09/2020).*

https://www.xunta.gal/dog/Publicados/excepcional/2020/20200923/2435/AnuncioC3K1-230920-6_es.pdf

ORDEN de 11 de septiembre de 2020 por la que se establecen determinadas medidas de prevención como consecuencia de la evolución de la situación epidemiológica derivada del COVID-19 en los ayuntamientos de A Guarda y O Rosal(DOG 11/09/2020).

https://www.xunta.gal/dog/Publicados/excepcional/2020/20200911/2428/AnuncioC3K1-110920-3_es.pdf

Se prorroga por:

ORDEN de 16 de septiembre de 2020 *sobre medidas de prevención como consecuencia de la evolución de la situación epidemiológica derivada del COVID-19 en los ayuntamientos de A Guarda y O Rosal (DOG 16/09/2020).*

https://www.xunta.gal/dog/Publicados/excepcional/2020/20200916/2429/AnuncioC3K1-160920-1_es.pdf

Se deja sin efecto por:

ORDEN de 18 de septiembre de 2020 *sobre levantamiento de las medidas de prevención específicas en los ayuntamientos de A Guarda y O Rosal como consecuencia de la evolución de la situación epidemiológica derivada del COVID-19 en dichos ayuntamientos (DOG 18/09/2020).*

https://www.xunta.gal/dog/Publicados/excepcional/2020/20200918/2430/AnuncioC3K1-180920-1_es.pdf

ORDEN de 11 de septiembre de 2020 sobre medidas de prevención como consecuencia de la evolución de la situación epidemiológica derivada del COVID-19 en el ayuntamiento de Laxe(DOG 11/09/2020).

https://www.xunta.gal/dog/Publicados/excepcional/2020/20200911/2428/AnuncioC3K1-110920-2_es.pdf

Se deja sin efecto por:

ORDEN de 16 de septiembre de 2020 *sobre levantamiento de las medidas de prevención específicas en los ayuntamientos de Carballo, A Laracha, Ponteceso y Laxe como consecuencia de la evolución de la situación epidemiológica derivada del COVID-19 en dichos ayuntamientos (DOG 16/09/2020).*

https://www.xunta.gal/dog/Publicados/excepcional/2020/20200916/2429/AnuncioC3K1-160920-5_es.pdf

ORDEN de 11 de septiembre de 2020 sobre medidas de prevención como consecuencia de la evolución de la situación epidemiológica derivada del COVID-19 en los ayuntamientos de Poio y Vilaboa (DOG 11/09/2020).

https://www.xunta.gal/dog/Publicados/excepcional/2020/20200911/2428/AnuncioC3K1-110920-1_es.pdf

Se prorroga y modifica por:

ORDEN de 16 de septiembre de 2020 *sobre medidas de prevención como consecuencia de la evolución de la situación epidemiológica derivada del COVID-19 en los ayuntamientos de Pontevedra, Poio, Vilaboa y Marín (DOG 16/09/2020).*

https://www.xunta.gal/dog/Publicados/excepcional/2020/20200916/2429/AnuncioC3K1-160920-8_es.pdf

ORDEN de 9 de septiembre de 2020 por la que se establecen determinadas medidas de prevención como consecuencia de la evolución de la situación epidemiológica derivada del COVID-19 en el ayuntamiento de Pontevedra (DOG 9/09/2020).

https://www.xunta.gal/dog/Publicados/excepcional/2020/20200909/2422/AnuncioC3K1-090920-2_es.pdf

Se prorroga y modifica por:

ORDEN de 16 de septiembre de 2020 *sobre medidas de prevención como consecuencia de la evolución de la situación epidemiológica derivada del COVID-19 en los ayuntamientos de Pontevedra, Poio, Vilaboa y Marín (DOG 16/09/2020).*

https://www.xunta.gal/dog/Publicados/excepcional/2020/20200916/2429/AnuncioC3K1-160920-8_es.pdf

ORDEN de 23 de septiembre de 2020 *sobre medidas de prevención como consecuencia de la evolución de la situación epidemiológica derivada del COVID-19 en los ayuntamientos de Pontevedra, Poio, Vilaboa y Marín (DOG 23/09/2020).*

https://www.xunta.gal/dog/Publicados/excepcional/2020/20200923/2435/AnuncioC3K1-230920-1_es.pdf

RESOLUCIÓN de 2 de septiembre de 2020, de la Dirección General de Salud Pública, en la que se determinan los territorios a los efectos de la aplicación de la obligación de comunicación prevista en la Orden de 27 de julio de 2020 por la que se establecen medidas de prevención para hacer frente a la crisis sanitaria ocasionada por el COVID-19, en relación con la llegada a la Comunidad Autónoma de Galicia de personal procedentes de otros territorios (DOG 3/09/2020).

https://www.xunta.gal/dog/Publicados/excepcional/2020/20200903/2416/AnuncioC3K1-030920-1_es.pdf

ORDEN de 2 de septiembre de 2020 por la que se establecen determinadas medidas de prevención como consecuencia de la evolución de la situación epidemiológica derivada del COVID-19 en el ayuntamiento de Santiago de Compostela (DOG 2/09/2020).

https://www.xunta.gal/dog/Publicados/excepcional/2020/20200902/2415/AnuncioC3K1-020920-3_es.pdf

Se prorroga y modifica por:

ORDEN de 9 de septiembre de 2020 *sobre medidas de prevención como consecuencia de la evolución de la situación epidemiológica derivada del COVID-19 en el ayuntamiento de Santiago de Compostela (DOG 9/09/2020).*

https://www.xunta.gal/dog/Publicados/excepcional/2020/20200909/2422/AnuncioC3K1-090920-4_es.pdf

ORDEN de 16 de septiembre de 2020 *sobre medidas de prevención como consecuencia de la evolución de la situación epidemiológica derivada del COVID-19 en el ayuntamiento de Santiago de Compostela (DOG 16/09/2020).*

https://www.xunta.gal/dog/Publicados/excepcional/2020/20200916/2429/AnuncioC3K1-160920-4_es.pdf

ORDEN de 23 de septiembre de 2020 *sobre medidas de prevención como consecuencia de la evolución de la situación epidemiológica derivada del COVID-19 en la comarca de Santiago (DOG 23/09/2020).*

https://www.xunta.gal/dog/Publicados/excepcional/2020/20200923/2435/AnuncioC3K1-230920-3_es.pdf

ORDEN de 2 de septiembre de 2020 por la que se establecen determinadas medidas de prevención como consecuencia de la evolución de la situación epidemiológica derivada del COVID-19 en el ayuntamiento de Ourense (DOG 2/09/2020).

https://www.xunta.gal/dog/Publicados/excepcional/2020/20200902/2415/AnuncioC3K1-020920-4_es.pdf

Se prorroga y modifica por:

ORDEN de 9 de septiembre de 2020 *sobre medidas de prevención como consecuencia de la evolución de la situación epidemiológica derivada del COVID-19 en el ayunamiento de Ourense (DOG 9/09/2020).*

https://www.xunta.gal/dog/Publicados/excepcional/2020/20200909/2422/AnuncioC3K1-090920-7_es.pdf

ORDEN de 16 de septiembre de 2020 *sobre medidas de prevención como consecuencia de la evolución de la situación epidemiológica derivada del COVID-19 en el ayuntamiento de Ourense (DOG 16/09/2020).*

https://www.xunta.gal/dog/Publicados/excepcional/2020/20200916/2429/AnuncioC3K1-160920-3_es.pdf

ORDEN de 23 de septiembre de 2020 *sobre medidas de prevención como consecuencia de la evolución de la situación epidemiológica derivada del COVID-19 en el ayuntamiento de Ourense (DOG 23/09/2020).*

https://www.xunta.gal/dog/Publicados/excepcional/2020/20200923/2435/AnuncioC3K1-230920-5_es.pdf

ORDEN de 2 de septiembre de 2020 por la que se establecen determinadas medidas de prevención como consecuencia de la evolución de la situación epidemiológica derivada del COVID-19 en el ayuntamiento de Santa Comba (DOG 2/09/2020).

https://www.xunta.gal/dog/Publicados/excepcional/2020/20200902/2415/AnuncioC3K1-020920-5_es.pdf

Se deja sin efecto por:

ORDEN de 9 de septiembre de 2020 *sobre levantamiento de las medidas de prevención específicas en el ayuntamiento de Santa Comba como consecuencia de la evolución de la situación epidemiológica derivada del COVID-19 en dicho ayuntamiento (DOG 9/09/2020).*

https://www.xunta.gal/dog/Publicados/excepcional/2020/20200909/2422/AnuncioC3K1-090920-3_es.pdf

ORDEN de 2 de septiembre de 2020 por la que se establecen determinadas medidas de prevención como consecuencia de la evolución de la situación epidemiológica derivada del COVID-19 en los ayuntamientos de Carballo y A Laracha (DOG 2/09/2020).

https://www.xunta.gal/dog/Publicados/excepcional/2020/20200902/2415/AnuncioC3K1-020920-6_es.pdf

Se prorroga y modifica por:

ORDEN de 9 de septiembre de 2020 *sobre medidas de prevención como consecuencia de la evolución de la situación epidemiológica derivada del COVID-19 en los ayuntamientos de Carballo, A Laracha y Ponteceso (DOG 9/09/2020).*

https://www.xunta.gal/dog/Publicados/excepcional/2020/20200909/2422/AnuncioC3K1-090920-5_es.pdf

Se deja sin efecto por:

ORDEN de 16 de septiembre de 2020 *sobre levantamiento de las medidas de prevención específicas en los ayuntamientos de Carballo, A Laracha, Ponteceso y Laxe como consecuencia de la evolución de la situación epidemiológica derivada del COVID-19 en dichos ayuntamientos (DOG 16/09/2020).*

https://www.xunta.gal/dog/Publicados/excepcional/2020/20200916/2429/AnuncioC3K1-160920-5_es.pdf

RESOLUCIÓN SLT/2107/2020, de 28 de agosto, por la que se adoptan medidas especiales en materia de salud pública para la contención del brote epidémico de la pandemia de COVID-19 en el territorio de Cataluña (DOG 29/08/2020).

https://portaldogc.gencat.cat/utilsEADOP/PDF/8213/1810591.pdf

ORDEN de 29 de agosto de 2020 por la que se aprueba el Protocolo de actuación de la Consellería de Sanidad en materia de salud pública en relación con aislamientos y cuarentenas para la prevención y el control de la infección por el SARS-CoV-2 y se dictan instrucciones para la tramitación de los procedimientos sancionadores en estos casos (DOG 29/08/2020).

https://www.xunta.gal/dog/Publicados/2020/20200829/AnuncioC3K1-290820-1_es.pdf

ORDEN de 28 de agosto de 2020 por la que se modifican determinadas medidas previstas en el Acuerdo del Consello de la Xunta de Galicia, de 12 de junio de 2020, sobre medidas de prevención necesarias para hacer frente a la crisis sanitaria ocasionada por el COVID-19, una vez superada la fase III del Plan para la transición hacia una nueva normalidad, y se dispone la publicación de la Orden comunicada del ministro de Sanidad, de 27 de agosto de 2020, mediante la que se aprueba la declaración de actuaciones coordinadas en salud pública frente al COVID-19 para centros educativos durante el curso 2020/21 (DOG 28/08/2020).

https://www.xunta.gal/dog/Publicados/excepcional/2020/20200828/2408/AnuncioC3K1-280820-2_es.pdf

ORDEN de 28 de agosto de 2020 por la que se establecen determinadas medidas de prevención como consecuencia de la evolución de la situación epidemiológica derivada del COVID-19 en el ayuntamiento de Arteixo (DOG 28/08/2020).

https://www.xunta.gal/dog/Publicados/excepcional/2020/20200828/2408/AnuncioC3K1-280820-3_es.pdf

Se prorroga y modifica por:

ORDEN de 2 de septiembre de 2020 *sobre medidas de prevención como consecuencia de la evolución de la situación epidemiológica derivada del COVID-19 en los ayuntamientos de A Coruña, Arteixo, Cambre, Culleredo, Oleiros, Abegondo, Bergondo, Carral y Sada (DOG 2/09/2020).*

https://www.xunta.gal/dog/Publicados/excepcional/2020/20200902/2415/AnuncioC3K1-020920-1_es.pdf

Corrección (DOG 3/09/2020).

https://www.xunta.gal/dog/Publicados/excepcional/2020/20200903/2416/AnuncioC3K1-030920-2_es.pdf

ORDEN de 9 de septiembre de 2020 *sobre medidas de prevención como consecuencia de la evolución de la situación epidemiológica derivada del COVID-19 en la comarca de A Coruña (DOG 9/09/2020).*

https://www.xunta.gal/dog/Publicados/excepcional/2020/20200909/2422/AnuncioC3K1-090920-6_es.pdf

Se deja sin efecto en el término municipal de Arteixo por:

ORDEN de 18 de septiembre de 2020 *sobre levantamiento de las medidas de prevención específicas en el ayuntamiento de Arteixo como consecuencia de la evolución de la situación epidemiológica derivada del COVID-19 en dicho ayuntamiento (DOG 18/09/2020).*

https://www.xunta.gal/dog/Publicados/excepcional/2020/20200918/2430/AnuncioC3K1-180920-2_es.pdf

ORDEN de 28 de agosto de 2020 por la que se establecen determinadas medidas de prevención como consecuencia de la evolución de la situación epidemiológica derivada del COVID-19 en el ayuntamiento de Lugo (DOG 28/08/2020).

https://www.xunta.gal/dog/Publicados/excepcional/2020/20200828/2408/AnuncioC3K1-280820-1_es.pdf

Se prorroga y modifica por:

ORDEN de 2 de septiembre de 2020 *sobre medidas de prevención como consecuencia de la evolución de la situación epidemiológica derivada del COVID-19 en el ayuntamiento de Lugo (DOG 2/09/2020).*

https://www.xunta.gal/dog/Publicados/excepcional/2020/20200902/2415/AnuncioC3K1-020920-2_es.pdf

ORDEN de 9 de septiembre de 2020 *sobre medidas de prevención como consecuencia de la evolución de la situación epidemiológica derivada del COVID-19 en el ayuntamiento de Lugo (DOG 9/09/2020).*

https://www.xunta.gal/dog/Publicados/excepcional/2020/20200909/2422/AnuncioC3K1-090920-8_es.pdf

ORDEN de 16 de septiembre de 2020 *sobre medidas de prevención como consecuencia de la evolución de la situación epidemiológica derivada del COVID-19 en el ayuntamiento de Lugo (DOG 16/09/2020).*

https://www.xunta.gal/dog/Publicados/excepcional/2020/20200916/2429/AnuncioC3K1-160920-2_es.pdf

ORDEN de 23 de septiembre de 2020 *sobre medidas de prevención como consecuencia de la evolución de la situación epidemiológica derivada del COVID-19 en el ayuntamiento de Lugo (DOG 23/09/2020).*

https://www.xunta.gal/dog/Publicados/excepcional/2020/20200923/2435/AnuncioC3K1-230920-7_es.pdf

RESOLUCIÓN de 20 de agosto de 2020 por la que se acuerda levantar la suspensión de las prácticas que se realicen en cualquier centro sanitario situado en la Comunidad Autónoma de Galicia (DOG 28/08/2020).

https://www.xunta.gal/dog/Publicados/2020/20200828/AnuncioC3K1-240820-0001_es.pdf

ORDEN de 18 de agosto de 2020 por la que se regula el sistema de información Passcovid.gal como medida complementaria en la gestión de la crisis sanitaria ocasionada por el COVID-19 (DOG 21/08/2020)

https://www.xunta.gal/dog/Publicados/2020/20200821/AnuncioC3K1-180820-0003_es.pdf

RESOLUCIÓN de 4 de agosto de 2020 por la que se acuerda la reapertura de los servicios y centros de atención a la infancia (DOG 17/08/2020).

https://www.xunta.gal/dog/Publicados/2020/20200817/AnuncioG0425-040820-0001_es.pdf

ORDEN de 7 de agosto de 2020 por la que se establecen determinadas medidas de prevención como consecuencia de la evolución de la situación epidemiológica derivada del COVID-19 en los ayuntamientos de A Coruña, Arteixo, Cambre, Culleredo, Oleiros, Abegondo, Bergondo, Carral y Sada (DOG 7/08/2020).

https://www.xunta.gal/dog/Publicados/excepcional/2020/20200807/2392/AnuncioC3K1-070820-1_es.pdf

Se prorroga y modifica por:

ORDEN de 12 de agosto de 2020 *sobre medidas de prevención como consecuencia de la evolución de la situación epidemiológica derivada del COVID-19 en los ayuntamientos de A Coruña, Arteixo, Cambre, Culleredo, Oleiros, Abegondo, Bergondo, Carral y Sada (DOG 13/08/2020).*

https://www.xunta.gal/dog/Publicados/excepcional/2020/20200812/2393/AnuncioC3K1-120820-2_es.pdf

ORDEN de 19 de agosto de 2020 *sobre mantenimiento de las medidas de prevención como consecuencia de la evolución de la situación epidemiológica derivada del COVID-19 en los ayuntamientos de A Coruña, Arteixo, Cambre, Culleredo, Oleiros, Abegondo, Bergondo, Carral y Sada (DOG 19/08/2020).*

https://www.xunta.gal/dog/Publicados/excepcional/2020/20200819/2400/AnuncioC3K1-190820-3_es.pdf

ORDEN de 26 de agosto de 2020 sobre mantenimiento de las medidas de prevención como consecuencia de la evolución de la situación epidemiológica derivada del COVID-19 en los ayuntamientos de A Coruña, Arteixo, Cambre, Culleredo, Oleiros, Abegondo, Bergondo, Carral y Sada *(DOG 26/08/2020).*

https://www.xunta.gal/dog/Publicados/excepcional/2020/20200826/2407/AnuncioC3K1-260820-5_es.pdf

Se prorroga y modifica en A Coruña, Cambre, Culleredo y Oleiros, y se deja sin efecto en Abegondo, Bergondo, Carral y Sada, por:

ORDEN de 2 de septiembre de 2020 *sobre medidas de prevención como consecuencia de la evolución de la situación epidemiológica derivada del COVID-19 en los ayuntamientos de A Coruña, Arteixo, Cambre, Culleredo, Oleiros, Abegondo, Bergondo, Carral y Sada (DOG 2/09/2020).*

https://www.xunta.gal/dog/Publicados/excepcional/2020/20200902/2415/AnuncioC3K1-020920-1_es.pdf

Corrección (DOG 3/09/2020).

https://www.xunta.gal/dog/Publicados/excepcional/2020/20200903/2416/AnuncioC3K1-030920-2_es.pdf

ORDEN de 2 de septiembre de 2020 *sobre medidas de prevención como consecuencia de la evolución de la situación epidemiológica derivada del COVID-19*

en los ayuntamientos de A Coruña, Arteixo, Cambre, Culleredo, Oleiros, Abegondo, Bergondo, Carral y Sada (DOG 2/09/2020).

https://www.xunta.gal/dog/Publicados/excepcional/2020/20200902/2415/AnuncioC3K1-020920-1_es.pdf

Corrección (DOG 3/09/2020).

https://www.xunta.gal/dog/Publicados/excepcional/2020/20200903/2416/AnuncioC3K1-030920-2_es.pdf

ORDEN de 9 de septiembre de 2020 *sobre medidas de prevención como consecuencia de la evolución de la situación epidemiológica derivada del COVID-19 en la comarca de A Coruña (DOG 9/09/2020).*

https://www.xunta.gal/dog/Publicados/excepcional/2020/20200909/2422/AnuncioC3K1-090920-6_es.pdf

ORDEN de 16 de septiembre de 2020 *sobre medidas de prevención como consecuencia de la evolución de la situación epidemiológica derivada del COVID-19 en la comarca de A Coruña (DOG 16/09/2020).*

https://www.xunta.gal/dog/Publicados/excepcional/2020/20200916/2429/AnuncioC3K1-160920-9_es.pdf

Se deja sin efecto en el término municipal de Arteixo por:

ORDEN de 18 de septiembre de 2020 *sobre levantamiento de las medidas de prevención específicas en el ayuntamiento de Arteixo como consecuencia de la evolución de la situación epidemiológica derivada del COVID-19 en dicho ayuntamiento (DOG 18/09/2020).*

https://www.xunta.gal/dog/Publicados/excepcional/2020/20200918/2430/AnuncioC3K1-180920-2_es.pdf

Se prorroga en el término municipal de A Coruña por:

ORDEN de 23 de septiembre de 2020 *sobre medidas de prevención como consecuencia de la evolución de la situación epidemiológica derivada del COVID-19 en el ayuntamiento de A Coruña (DOG 23/09/2020).*

https://www.xunta.gal/dog/Publicados/excepcional/2020/20200923/2435/AnuncioC3K1-230920-4_es.pdf

ORDEN de 5 de agosto de 2020 sobre medidas de prevención en los ayuntamientos de Alfoz, Barreiros, Burela, Cervo, Foz, Lourenzá, Mondoñedo, Ourol, Ribadeo, Trabada, O Valadouro, O Vicedo, Viveiro y Xove, como consecuencia de la evolución de la situación epidemiológica derivada del COVID-19 (DOG 5/08/2020).

https://www.xunta.gal/dog/Publicados/excepcional/2020/20200805/2391/AnuncioC3K1-050820-1_es.pdf

Se prorroga por:

ORDEN de 12 de agosto de 2020 *sobre mantenimiento de las medidas de prevención en los ayuntamientos de Alfoz, Barreiros, Burela, Cervo, Foz, Lourenzá, Mondoñedo, Ourol, Ribadeo, Trabada, O Valadouro, O Vicedo, Viveiro y Xove, como consecuencia de la evolución de la situación epidemiológica derivada del COVID-19 (DOG 13/08/2020).*

https://www.xunta.gal/dog/Publicados/excepcional/2020/20200812/2393/AnuncioC3K1-120820-3_es.pdf

Se deja sin efecto por:

ORDEN de 19 de agosto de 2020 *sobre el levantamiento de las medidas de prevención específicas en los ayuntamientos de Alfoz, Barreiros, Burela, Cervo, Foz, Lourenzá, Mondoñedo, Ourol, Ribadeo, Trabada, O Valadouro, O Vicedo, Viveiro y Xove, como consecuencia de la evolución de la situación epidemiológica derivada del COVID-19 (DOG 19/08/2020).*

https://www.xunta.gal/dog/Publicados/excepcional/2020/20200819/2400/AnuncioC3K1-190820-1_es.pdf

ORDEN de 29 de julio de 2020 sobre medidas de prevención en los ayuntamientos de Alfoz, Barreiros, Burela, Cervo, Foz, Lourenzá, Mondoñedo, Ourol, Ribadeo, Trabada, O Valadouro, O Vicedo, Viveiro y Xove, como consecuencia de la evolución de la situación epidemiológica derivada del COVID-19 (DOG 29/07/2020).

https://www.xunta.gal/dog/Publicados/excepcional/2020/20200729/2380/AnuncioC3K1-290720-1_es.pdf

Se deja sin efecto por:

ORDEN de 5 de agosto de 2020 *sobre medidas de prevención en los ayuntamientos de Alfoz, Barreiros, Burela, Cervo, Foz, Lourenzá, Mondoñedo, Ourol, Ribadeo, Trabada, O Valadouro, O Vicedo, Viveiro y Xove, como consecuencia de la evolución de la situación epidemiológica derivada del COVID-19 (DOG 5/08/2020).*

https://www.xunta.gal/dog/Publicados/excepcional/2020/20200805/2391/AnuncioC3K1-050820-1_es.pdf

ORDEN de 27 de julio de 2020 por la que se establecen medidas de prevención para hacer frente a la crisis sanitaria ocasionada por el COVID-19 en relación con la llegada a la Comunidad Autónoma de Galicia de personas procedentes de otros territorios (DOG 28/07/2020).

https://www.xunta.gal/dog/Publicados/2020/20200728/AnuncioC3K1-270720-1_es.pdf

RESOLUCIÓN de 27 de julio de 2020, de la Dirección General de Salud Pública, en la que se determinan los territorios a efectos de la aplicación de la obligación de comunicación prevista en la Orden de 27 de julio de 2020 por la que se establecen medidas de prevención para hacer frente a la crisis sanitaria ocasionada por el COVID-19, en relación con la llegada a la Comunidad Autónoma de Galicia de personal procedentes de otros territorios (DOG 28/07/2020).

https://www.xunta.gal/dog/Publicados/2020/20200728/AnuncioC3K1-270720-2_es.pdf

Se modifica por:

RESOLUCIÓN de 5 de agosto de 2020, de la Dirección General de Salud Pública, *en la que se determinan los territorios a los efectos de la aplicación de la obligación de comunicación prevista en la Orden de 27 de julio de 2020 por la que se establecen medidas de prevención para hacer frente a la crisis sanitaria ocasionada por el COVID-19, en relación con la llegada a la Comunidad Autónoma de Galicia de personal procedente de otros territorios (DOG 5/08/2020).*

https://www.xunta.gal/dog/Publicados/excepcional/2020/20200805/2391/AnuncioC3K1-050820-2_es.pdf

RESOLUCIÓN de 19 de agosto de 2020, de la Dirección General de Salud Pública *, en la que se determinan los territorios a los efectos de la aplicación de la obligación de comunicación prevista en la Orden de 27 de julio de 2020 por la que se establecen medidas de prevención para hacer frente a la crisis sanitaria ocasionada por el COVID-19, en relación con la llegada a la Comunidad Autónoma de Galicia de personas procedentes de otros territorios (DOG 19/08/2020).*

https://www.xunta.gal/dog/Publicados/excepcional/2020/20200819/2400/AnuncioC3K1-190820-2_es.pdf

RESOLUCIÓN de 9 de julio de 2020 por la que se acuerda la reapertura de las residencias juveniles, albergues y campamentos juveniles y de las residencias de tiempo libre (DOG 14/07/2020).

https://www.xunta.gal/dog/Publicados/2020/20200714/AnuncioG0425-090720-0001_es.pdf

ORDEN de 3 julio de 2020 por la que se aprueba el Protocolo en materia de establecimientos de juego para hacer frente a la crisis sanitaria ocasionada por el COVID-19 (DOG 6/07/2020).

https://www.xunta.gal/dog/Publicados/2020/20200706/AnuncioC3K1-030720-1_es.pdf

ORDEN de 5 de julio de 2020 por la que se establecen determinadas medidas de prevención en los ayuntamientos de Alfoz, Barreiros, Burela, Cervo, Foz, Lourenzá, Mondoñedo, Ourol, Ribadeo, Trabada, O Valadouro, O Vicedo, Viveiro e Xove, como consecuencia de la evolución de la situación epidemiológica derivada del COVID-19 (DOG 5/07/2020).

https://www.xunta.gal/dog/Publicados/2020/20200705/AnuncioC3K1-050720-1_es.pdf

Se mantiene su vigencia y se modifica por:

***ORDEN de 10 de julio de 2020** sobre medidas de prevención en los municipios de Alfoz, Barreiros, Burela, Cervo, Foz, Lourenzá, Mondoñedo, Ourol, Ribadeo, Trabada, O Valadouro, O Vicedo, Viveiro y Xove, como consecuencia de la evolución de la situación epidemiológica derivada del COVID-19 (DOG 10/07/2020).*

https://www.xunta.gal/dog/Publicados/excepcional/2020/20200710/2366/AnuncioC3K1-100720-2_es.pdf

***ORDEN de 15 de julio de 2020** sobre medidas de prevención en los ayuntamientos de Alfoz, Barreiros, Burela, Cervo, Foz, Lourenzá, Mondoñedo, Ourol, Ribadeo, Trabada, O Valadouro, O Vicedo, Viveiro y Xove, como consecuencia de la evolución de la situación epidemiológica derivada del COVID-19 (DOG 15/07/2020).*

https://www.xunta.gal/dog/Publicados/excepcional/2020/20200715/2367/AnuncioC3K1-150720-4_es.pdf

***ORDEN de 22 de julio de 2020** sobre medidas de prevención en los ayuntamientos de Alfoz, Barreiros, Burela, Cervo, Foz, Lourenzá, Mondoñedo, Ourol, Ribadeo, Trabada, O Valadouro, O Vicedo, Viveiro e Xove, como consecuencia de la evolución de la situación epidemiológica derivada del Covid-19 (DOG 22/07/2020).*

https://www.xunta.gal/dog/Publicados/excepcional/2020/20200722/2374/AnuncioC3K1-220720-3_es.pdf

Se deja sin efecto por:

***ORDEN de 19 de agosto de 2020** sobre el levantamiento de las medidas de prevención específicas en los ayuntamientos de Alfoz, Barreiros, Burela, Cervo, Foz, Lourenzá, Mondoñedo, Ourol, Ribadeo, Trabada, O Valadouro, O Vicedo, Viveiro y Xove, como consecuencia de la evolución de la situación epidemiológica derivada del COVID-19 (DOG 19/08/2020).*

https://www.xunta.gal/dog/Publicados/excepcional/2020/20200819/2400/AnuncioC3K1-190820-1_es.pdf

ORDEN de 30 de junio de 2020 por la que se aprueba el Protocolo en materia de ocio nocturno, fiestas, verbenas y otros eventos populares y atracciones de ferias para hacer frente a la crisis sanitaria ocasionada por el COVID-19 (DOG 30/06/2020).

https://www.xunta.gal/dog/Publicados/excepcional/2020/20200630/2354/AnuncioC3K1-300620-4_es.pdf

ORDEN de 30 de junio de 2020 por la que se reanuda la actividad de los centros de ocio infantil y se aprueba el Protocolo en materia de ocio infantil para hacer frente a la crisis sanitaria ocasionada por el COVID-19 (DOG 30/06/2020).

https://www.xunta.gal/dog/Publicados/excepcional/2020/20200630/2354/AnuncioC3K1-300620-5_es.pdf

ORDEN de 30 de junio de 2020 por la que se demora la reanudación de las actividades de los locales de discotecas y demás establecimientos de ocio nocturno, y de las fiestas, verbenas y otros eventos populares, así como de las atracciones de ferias, en los ayuntamientos de Alfoz, Barreiros, Burela, Cervo, Foz, Lourenzá, Mondoñedo, Ourol, Ribadeo, Trabada, O Valadouro, O Vicedo, Viveiro y Xove, como consecuencia de la evolución de la situación epidemiológica derivada del COVID-19 (DOG 30/06/2020).

https://www.xunta.gal/dog/Publicados/excepcional/2020/20200630/2354/AnuncioC3K1-300620-6_es.pdf

Se deja sin efecto por:

ORDEN de 5 de agosto de 2020 *sobre medidas de prevención en los ayuntamientos de Alfoz, Barreiros, Burela, Cervo, Foz, Lourenzá, Mondoñedo, Ourol, Ribadeo, Trabada, O Valadouro, O Vicedo, Viveiro y Xove, como consecuencia de la evolución de la situación epidemiológica derivada del COVID-19 (DOG 5/08/2020).*

https://www.xunta.gal/dog/Publicados/excepcional/2020/20200805/2391/AnuncioC3K1-050820-1_es.pdf

RESOLUCIÓN de 23 de junio de 2020, de la Dirección General de Movilidad, de reposición de servicios para atender a las nuevas necesidades de movilidad (DOG 30/06/2020).

https://www.xunta.gal/dog/Publicados/2020/20200630/AnuncioG0533-230620-0002_es.html

RESOLUCIÓN de 10 de junio de 2020, de la Dirección General de Movilidad, por la que se establecen adaptaciones en el régimen de exigencias temporales en contratos de concesión de servicios públicos de transporte regular de viajeros por carretera de uso general de titularidad de la Xunta de Galicia, a causa de las medidas preventivas adoptadas frente al COVID-19 (DOG 26/06/2020).

https://www.xunta.gal/dog/Publicados/2020/20200626/AnuncioG0533-170620-0002_es.pdf

ORDEN de 15 de junio de 2020 por la que se adoptan medidas excepcionales y temporales relativas a la presentación de declaraciones y autoliquidaciones y al pago de determinados impuestos gestionados por la Comunidad Autónoma de Galicia (DOG 15/06/2020).

https://www.xunta.gal/dog/Publicados/excepcional/2020/20200615/2341/AnuncioCA01-150620-0001_es.pdf

DECRETO 90/2020, de 13 de junio, por el que se declara la superación de la fase III del Plan para la desescalada de las medidas extraordinarias adoptadas para hacer frente a la pandemia del COVID-19, aprobado mediante el Acuerdo del Consejo de Ministros de 28 de abril de 2020 y, por lo tanto, la entrada en la nueva normalidad, con efectos desde las 00.00 horas del día 15 de junio de 2020 (DOG 13/06/2020).

https://www.xunta.gal/dog/Publicados/excepcional/2020/20200613/2335/AnuncioC3B0-130620-1_es.pdf

RESOLUCIÓN de 12 de junio de 2020, de la Secretaría General Técnica de la Consellería de Presidencia, Administraciones Públicas y Justicia, por la que se da publicidad al Acuerdo del Consello de la Xunta de Galicia, de 12 de junio de 2020, por el que se aprueban medidas adicionales de aplicación a la reincorporación de los empleados públicos al trabajo presencial derivado del estado de alarma (DOG 13/06/2020).

https://www.xunta.gal/dog/Publicados/2020/20200613/AnuncioG0244-120620-2_es.pdf

RESOLUCIÓN de 12 de junio de 2020, de la Secretaría General Técnica de la Consellería de Sanidad, por la que se da publicidad del Acuerdo del Consello de la Xunta, de 12 de junio de 2020, sobre medidas de prevención necesarias para hacer frente a la crisis sanitaria ocasionada por el COVID-19, una vez superada la fase III del Plan para la transición hacia una nueva normalidad (DOG 13/06/2020).

https://www.xunta.gal/dog/Publicados/2020/20200613/AnuncioC3K1-120620-1_es.pdf

Se modifica por:

RESOLUCIÓN de 25 de junio de 2020, de la Secretaría General Técnica de la Consellería de Sanidad *, por la que se da publicidad del Acuerdo del Consello de la Xunta de Galicia de 25 de junio de 2020, por el que se introducen determinadas modificaciones en las medidas de prevención previstas en el Acuerdo de 12 de junio de 2020, sobre medidas de prevención necesarias para hacer frente a la crisis sanitaria ocasionada por la COVID-19, una vez superada la fase III del Plan para la transición hacia una nueva normalidad (DOG 27/06/2020).*

https://www.xunta.gal/dog/Publicados/2020/20200627/AnuncioC3K1-250620-1_es.pdf

RESOLUCIÓN de 17 de julio de 2020, de la Secretaría General Técnica de la Consellería de Sanidad *, por la que se da publicidad del Acuerdo del Consello de la Xunta de Galicia, de 17 de julio de 2020, por el que se introducen determinadas modificaciones en las medidas de prevención previstas en el Acuerdo del Consello de la Xunta de Galicia, de 12 de junio de 2020, sobre medidas de prevención necesarias para hacer frente a la crisis sanitaria ocasionada por el COVID-19, una vez superada la fase III del Plan para la transición hacia una nueva normalidad (DOG 18/07/2020).*

https://www.xunta.gal/dog/Publicados/2020/20200718/AnuncioC3K1-170720-2_es.pdf

Corrección (DOG 21/07/2020).

https://www.xunta.gal/dog/Publicados/2020/20200721/AnuncioC3K1-200720-1_es.pdf

RESOLUCIÓN de 24 de julio de 2020, de la Secretaría General Técnica de la Consellería de Sanidad *, por la que se da publicidad del Acuerdo del Consello de la Xunta de Galicia, de 23 de julio de 2020, por el que se introducen determinadas modificaciones en las medidas de prevención previstas en el Acuerdo del Consello de la Xunta de Galicia, de 12 de junio de 2020, sobre medidas de prevención necesarias para hacer frente a la crisis sanitaria ocasionada por el COVID-19, una vez superada la fase III del Plan para la transición hacia una nueva normalidad (DOG 27/07/2020).*

https://www.xunta.gal/dog/Publicados/2020/20200727/AnuncioC3K1-240720-2_es.pdf

RESOLUCIÓN de 31 de julio de 2020, de la Secretaría General Técnica de la Consellería de Presidencia, Administraciones Públicas y Justicia *, por la que se da publicidad del Acuerdo del Consello de la Xunta de 30 de julio de 2020 por el que se modifica el Acuerdo del Consello de la Xunta de Galicia, de 12 de junio de 2020, sobre medidas de prevención necesarias para hacer frente a la crisis sanitaria ocasionada por el COVID-19, una vez superada la fase III del Plan para la transición hacia una nueva normalidad (DOG 3/08/2020).*

https://www.xunta.gal/dog/Publicados/2020/20200803/AnuncioG0244-310720-0005_es.pdf

ORDEN de 12 de agosto de 2020 *sobre modificación de determinadas medidas previstas en el Acuerdo del Consello de la Xunta de Galicia, de 12 de junio de 2020, sobre medidas de prevención necesarias para hacer frente a la crisis sanitaria ocasionada por el COVID-19, una vez superada la fase III del Plan para la transición hacia una nueva normalidad (DOG 13/08/2020).*

https://www.xunta.gal/dog/Publicados/excepcional/2020/20200812/2393/AnuncioC3K1-120820-1_es.pdf

ORDEN de 15 de agosto de 2020 *por la que se modifican determinadas medidas previstas en el Acuerdo del Consello de la Xunta de Galicia, de 12 de junio de 2020, sobre medidas de prevención necesarias para hacer frente a la crisis sanitaria ocasionada por el COVID-19, una vez superada la fase III del Plan para la transición hacia una nueva normalidad (DOG 15/08/2020).*

https://www.xunta.gal/dog/Publicados/2020/20200815/AnuncioC3K1-140820-1_es.pdf

ORDEN de 25 de agosto de 2020 *sobre modificación de determinadas medidas previstas en el Acuerdo del Consello de la Xunta de Galicia, de 12 de junio de 2020, sobre medidas de prevención necesarias para hacer frente a la crisis sanitaria ocasionada por el COVID-19, una vez superada la fase III del Plan para la transición hacia una nueva normalidad (DOG 26/08/2020).*

https://www.xunta.gal/dog/Publicados/2020/20200826/AnuncioC3K1-250820-4_es.pdf

ORDEN de 27 de agosto de 2020 *sobre modificación de determinadas medidas previstas en el Acuerdo del Consello de la Xunta de Galicia, de 12 de junio de 2020,*

sobre medidas de prevención necesarias para hacer frente a la crisis sanitaria ocasionada por el COVID-19, una vez superada la fase III del Plan para la transición hacia una nueva normalidad (DOG 28/08/2020).

https://www.xunta.gal/dog/Publicados/2020/20200828/AnuncioC3K1-270820-1_es.pdf

ORDEN de 28 de agosto de 2020 *por la que se modifican determinadas medidas previstas en el Acuerdo del Consello de la Xunta de Galicia, de 12 de junio de 2020, sobre medidas de prevención necesarias para hacer frente a la crisis sanitaria ocasionada por el COVID-19, una vez superada la fase III del Plan para la transición hacia una nueva normalidad, y se dispone la publicación de la Orden comunicada del ministro de Sanidad, de 27 de agosto de 2020, mediante la que se aprueba la declaración de actuaciones coordinadas en salud pública frente al COVID-19 para centros educativos durante el curso 2020/21 (DOG 28/08/2020).*

https://www.xunta.gal/dog/Publicados/excepcional/2020/20200828/2408/AnuncioC3K1-280820-2_es.pdf

ORDEN de 9 de septiembre de 2020 *sobre modificación de determinadas medidas previstas en el Acuerdo del Consello de la Xunta de Galicia, de 12 de junio de 2020, sobre medidas de prevención necesarias para hacer frente a la crisis sanitaria ocasionada por el COVID-19, una vez superada la fase III del Plan para la transición hacia una nueva normalidad (DOG 9/09/2020).*

https://www.xunta.gal/dog/Publicados/excepcional/2020/20200909/2422/AnuncioC3K1-090920-1_es.pdf

ORDEN de 10 de septiembre de 2020 *sobre modificación de determinadas medidas previstas en el Acuerdo del Consello de la Xunta de Galicia, de 12 de junio de 2020, sobre medidas de prevención necesarias para hacer frente a la crisis sanitaria ocasionada por el COVID-19, una vez superada la fase III del Plan para la transición hacia una nueva normalidad (DOG 11/09/2020).*

https://www.xunta.gal/dog/Publicados/2020/20200911/AnuncioC3K1-100920-1_es.pdf

ORDEN de 17 de septiembre de 2020 *sobre modificación de determinadas medidas previstas en el Acuerdo del Consello de la Xunta de Galicia, de 12 de junio de 2020, sobre medidas de prevención necesarias para hacer frente a la crisis sanitaria ocasionada por el COVID-19, una vez superada la fase III del Plan para la transición hacia una nueva normalidad (DOG 18/09/2020).*

https://www.xunta.gal/dog/Publicados/2020/20200918/AnuncioC3K1-170920-8_es.pdf

DECRETO 88/2020, de 8 de junio, por el que se adoptan medidas en materia de ocio nocturno de aplicación en el ámbito territorial de la Comunidad Autónoma de Galicia durante la fase 3 del Plan para la transición hacia una nueva normalidad (DOG 8/06/2020).

https://www.xunta.gal/dog/Publicados/excepcional/2020/20200608/2331/AnuncioC3B0-080620-1_es.pdf

RESOLUCIÓN de 8 de junio de 2020, de la Dirección General de Movilidad, por la que se establecen medidas en relación con la ocupación de los servicios de transporte público de viajeros de titularidad de la Comunidad Autónoma de Galicia (DOG 9/06/2020).

https://www.xunta.gal/dog/Publicados/2020/20200609/AnuncioG0533-080620-0002_es.pdf

RESOLUCIÓN de 30 de mayo de 2020, de la Secretaría General Técnica de la Consellería de Presidencia, Administraciones Públicas y Justicia, por la que se da publicidad de diversos acuerdos del Centro de Coordinación Operativa de la situación de emergencia sanitaria en el territorio de la Comunidad Autónoma de Galicia (Cecop), de 30 de mayo de 2020 (DOG 1/06/2020).

https://www.xunta.gal/dog/Publicados/2020/20200601/AnuncioG0244-300520-1_es.pdf

RESOLUCIÓN de 29 de mayo de 2020, de la Secretaría General Técnica de la Consellería de Presidencia, Administraciones Públicas y Justicia, por la que se da

publicidad al Acuerdo del Consello de la Xunta de Galicia, de 29 de mayo de 2020, por el que se aprueba el Protocolo por el que se establecen las medidas preventivas en materia de salud pública frente al COVID-19 para el desarrollo de la jornada electoral de 12 de julio de 2020 (DOG 30/05/2020).

https://www.xunta.gal/dog/Publicados/2020/20200530/AnuncioG0244-290520-2_es.pdf

DECRETO 74/2020, de 29 de mayo, por el que amplía el período de luto oficial en Galicia, declarado por el Decreto 65/2020, de 30 de abril, con motivo de los fallecimientos producidos como consecuencia de la pandemia del coronavirus COVID-19 (DOG 29/05/2020).

https://www.xunta.gal/dog/Publicados/excepcional/2020/20200529/2320/AnuncioG0244-290520-0001_es.pdf

RESOLUCIÓN de 25 de mayo de 2020, de la Dirección General de Movilidad, por la que se establecen medidas en relación con la utilización de los servicios de transporte público de viajeros de titularidad de la Comunidad Autónoma de Galicia (DOG 28/05/2020).

https://www.xunta.gal/dog/Publicados/2020/20200528/AnuncioG0533-250520-0002_es.pdf

RESOLUCIÓN de 19 de mayo de 2020 relativa a la gestión de la biomasa, limpieza, desbroce y mantenimiento tanto en montes y terrenos forestales, o en fincas en suelo rústico que alberguen especies vegetales leñosas o herbáceas, como en las fincas existentes en suelo urbano, urbanizable y de núcleo rural en cumplimiento del Acuerdo del Centro de Coordinación Operativa de la emergencia sanitaria en la Comunidad Autónoma de Galicia (Cecop) de 16 de mayo (DOG 22/05/2020).

https://www.xunta.gal/dog/Publicados/2020/20200522/AnuncioG0426-190520-0002_es.pdf

RESOLUCIÓN de 19 de mayo de 2020 relativa a la apertura de los mercados de ganado en cumplimiento del Acuerdo del Centro de Coordinación Operativa de la emergencia sanitaria en la Comunidad Autónoma de Galicia (Cecop) de 16 de mayo (DOG 22/05/2020).

https://www.xunta.gal/dog/Publicados/2020/20200522/AnuncioG0426-190520-0001_es.pdf

RESOLUCIÓN de 18 de mayo de 2020, de la Secretaría General Técnica de la Consellería de Presidencia, Administraciones Públicas y Justicia, por la que se da publicidad de diversos acuerdos del Centro de Coordinación Operativa de la situación de emergencia sanitaria en el territorio de la Comunidad Autónoma de Galicia (Cecop), de 16 de mayo de 2020 (DOG 19/05/2020).

https://www.xunta.gal/dog/Publicados/2020/20200519/AnuncioG0244-180520-2_es.pdf

RESOLUCIÓN de 15 de mayo de 2020, de la Secretaría General Técnica de la Consellería de Presidencia, Administraciones Públicas y Justicia, por la que se da publicidad al Acuerdo del Consello de la Xunta de Galicia, de 15 de mayo de 2020, sobre el necesario entendimiento de la declaración de situación de emergencia sanitaria en el marco jurídico derivado del estado de alarma (DOG 18/05/2020).

https://www.xunta.gal/dog/Publicados/2020/20200518/AnuncioG0244-160520-1_es.pdf

RESOLUCIÓN de 8 de mayo de 2020, de la Secretaría General Técnica de la Consellería de Presidencia, Administraciones Públicas y Justicia, por la que se da publicidad del Acuerdo del Consello de la Xunta de Galicia, de 8 de mayo de 2020, por el que se aprueba el Protocolo por el que se establecen la reincorporación de los empleados públicos al trabajo presencial y las medidas de prevención frente al COVID-19 (DOE 9/05/2020).

https://www.xunta.gal/dog/Publicados/2020/20200509/AnuncioG0244-080520-1_es.pdf

ORDEN de 6 de mayo de 2020 por la que se aprueban medidas a aplicar en los servicios de transporte público de viajeros de titularidad de la Comunidad Autónoma de Galicia (DOG 8/05/2020).

https://www.xunta.gal/dog/Publicados/2020/20200508/AnuncioG0533-060520-0001_es.pdf

RESOLUCIÓN de 5 de mayo de 2020, de la Secretaría General Técnica de la Consellería de Presidencia, Administraciones Públicas y Justicia, por la que se da publicidad a diversos acuerdos del Centro de Coordinación Operativa de la situación de emergencia sanitaria en el territorio de la Comunidad Autónoma de Galicia (Cecop), de 5 de mayo de 2020 (DOG 6/05/2020).

https://www.xunta.gal/dog/Publicados/2020/20200506/AnuncioG0244-050520-1_es.pdf

DECRETO 65/2020, de 30 de abril, por el que se declara luto oficial en Galicia con motivo de los fallecimientos producidos como consecuencia de la pandemia del coronavirus COVID-19 (DOG 30/04/2020).

https://www.xunta.gal/dog/Publicados/excepcional/2020/20200430/2298/AnuncioG0244-300420-3_es.pdf

RESOLUCIÓN de 27 de abril de 2020, de la Secretaría General Técnica de la Consellería de Presidencia, Administraciones Públicas y Justicia, por la que se da publicidad de diversos acuerdos del Centro de Coordinación Operativa de la situación de emergencia sanitaria en el territorio de la Comunidad Autónoma de Galicia (Cecop), de 25 de abril de 2020 (DOG 27/04/2020).

https://www.xunta.gal/dog/Publicados/excepcional/2020/20200427/2292/AnuncioG0244-270420-2_es.pdf

ORDEN de 24 de abril de 2020 por la que se regula el procedimiento y se aprueba y se da publicidad al modelo de comunicación de los anticipos regulados en el Convenio de colaboración entre la Xunta de Galicia, a través de la Consellería de Economía, Empleo e Industria, y diversas entidades financieras para la formalización de anticipos de prestaciones por desempleo con origen en expedientes de regulación temporal de empleo consecuencia de la crisis económica provocada por el COVID-19 (código de procedimiento TR820X) (DOG 27/04/2020).

https://www.xunta.gal/dog/Publicados/2020/20200427/AnuncioG0424-240420-0001_es.pdf

RESOLUCIÓN de 8 de abril de 2020 por la que se hace público el Acuerdo del Consejo Gallego de Cooperativas de 7 de abril de 2020, por el que se autoriza a las cooperativas gallegas a destinar el Fondo de Formación y Promoción Cooperativa a la promoción social de la comunidad para atender necesidades derivadas de la pandemia ocasionada por el COVID-19 (DOG 20/04/2020).

https://www.xunta.gal/dog/Publicados/2020/20200420/AnuncioG0424-160420-0001_es.pdf

RESOLUCIÓN de 16 de abril de 2020, de la Secretaría General Técnica de la Consellería de Presidencia, Administraciones Públicas y Justicia, por la que se da publicidad de diversos acuerdos del Centro de Coordinación Operativa de la situación de emergencia sanitaria en el territorio de la Comunidad Autónoma de Galicia (Cecop), de 14 de abril de 2020 (DOG 17/04/2020).

https://www.xunta.gal/dog/Publicados/2020/20200417/AnuncioG0244-150420-1_es.pdf

RESOLUCIÓN de 13 de abril de 2020, de la Secretaría General Técnica de la Consellería de Presidencia, Administraciones Públicas y Justicia, por la que se da publicidad al Acuerdo del Consello de la Xunta de Galicia, de 8 de abril de 2020, en relación con las medidas que deben adoptarse en el período de vigencia de la declaración de estado de alarma y de situación de emergencia sanitaria para la celebración de mesas de contratación y la realización de otros trámites necesarios en relación con los procedimientos

de adjudicación de contratos del sector público autonómico que deban continuar en aplicación de la disposición adicional tercera del Real decreto 463/2020, de 14 de marzo. (DOG 14/04/2020).

https://www.xunta.gal/dog/Publicados/2020/20200414/AnuncioG0244-130420-1_es.pdf

ORDEN de 13 de abril de 2020 por la que se crea un canal alternativo para la comercialización de productos agroganaderos de proximidad con motivo de la suspensión de actividades comerciales derivada de la entrada en vigor del Real decreto 463/2020, de 14 de marzo, por el que se declara el estado de alarma para la gestión de la situación de crisis sanitaria ocasionada por el COVID-19 (DOG 14/04/2020).

https://www.xunta.gal/dog/Publicados/2020/20200414/AnuncioG0426-130420-0001_es.pdf

Se modifica por:

***ORDEN de 30 de abril de 2020** por la que se modifica la Orden de 13 de abril de 2020 por la que se crea un canal alternativo para la comercialización de productos agroganaderos de proximidad con motivo de la suspensión de actividades comerciales derivada de la entrada en vigor del Real decreto 463/2020, de 14 de marzo, por el que se declara el estado de alarma para la gestión de la situación de crisis sanitaria ocasionada por el COVID-19 (DOG 4/05/2020).*

https://www.xunta.gal/dog/Publicados/2020/20200504/AnuncioG0426-300420-0001_es.pdf

RESOLUCIÓN de 3 de abril de 2020, de la Secretaría General Técnica de la Consellería de Presidencia, Administraciones Públicas y Justicia, por la que se le da publicidad al Acuerdo del Consello de la Xunta de Galicia, de 3 de abril de 2020, sobre iniciación, continuación y aprobación de expedientes de contratación y de subvenciones (DOG 8/04/2020).

https://www.xunta.gal/dog/Publicados/excepcional/2020/20200408/2277/AnuncioG0244-030420-5_es.pdf

RESOLUCIÓN de 3 de abril de 2020, de la Secretaría General Técnica de la Consellería de Presidencia, Administraciones Públicas y Justicia, por la que se da publicidad al Acuerdo del Consello de la Xunta de Galicia, de 3 de abril de 2020, de continuación de procedimientos de adjudicación de contratos y de concesión de subvenciones que estuviesen en tramitación en el momento de entrada en vigor del Real decreto 463/2020, de 14 de marzo, por el que se declara el estado de alarma para la gestión de la situación de crisis sanitaria ocasionada por el COVID-19 (DOG 8/04/2020).

https://www.xunta.gal/dog/Publicados/excepcional/2020/20200408/2277/AnuncioG0244-030420-3_es.pdf

RESOLUCIÓN de 3 de abril de 2020, de la Secretaría General Técnica de la Consellería de Presidencia, Administraciones Públicas y Justicia, por la que se da publicidad al Acuerdo del Consello de la Xunta de Galicia, de 3 de abril de 2020, sobre continuación de la ejecución de contratos celebrados por el sector público autonómico (DOG 8/04/2020).

https://www.xunta.gal/dog/Publicados/excepcional/2020/20200408/2277/AnuncioG0244-030420-4_es.pdf

ORDEN de 2 de abril de 2020 por la que se aprueban medidas en materia de investigación sanitaria en los centros del Sistema público de salud de Galicia durante el período que dure la emergencia sanitaria por el COVID-19 (DOG 7/04/2020).

https://www.xunta.gal/dog/Publicados/2020/20200407/AnuncioC3K1-060420-0001_es.pdf

ACUERDO de 3 de abril de 2020 por el que se establece la notificación obligatoria de los casos y fallecimientos relacionados con el COVID-19 por parte de los centros, servicios y

establecimientos sanitarios y sociosanitarios de la Comunidad Autónoma de Galicia (DOG 7/04/2020).

https://www.xunta.gal/dog/Publicados/2020/20200407/AnuncioC3K1-060420-0002_es.pdf

RESOLUCIÓN de 30 de marzo de 2020, de la Intervención General de la Comunidad Autónoma, por la que se publica el Acuerdo del Consello de la Xunta de Galicia de 27 de marzo de 2020 por el que se adoptan medidas urgentes y excepcionales en el ámbito del control de la gestión económico-financiera efectuado por la Intervención General de la Comunidad Autónoma (DOG 3/04/2020).

https://www.xunta.gal/dog/Publicados/2020/20200403/AnuncioCA01-300320-0004_es.pdf

ACUERDO de 30 de marzo de 2020 por el que se establecen medidas relativas al traslado de pacientes COVID-19 a las residencias integradas habilitadas a tal efecto por el Sistema Público de Salud de Galicia (DOG 1/04/2020).

https://www.xunta.gal/dog/Publicados/2020/20200401/AnuncioC3K1-310320-0001_es.html

RESOLUCIÓN de 30 de marzo de 2020, de la Secretaría General Técnica de la Consellería de Presidencia, Administraciones Públicas y Justicia, por la que se da publicidad al Acuerdo del Centro de Coordinación Operativa (Cecop), de 30 de marzo de 2020, de la situación de emergencia sanitaria en el territorio de la Comunidad Autónoma de Galicia, declarada por el Acuerdo del Consello de la Xunta de Galicia, de 13 de marzo de 2020, como consecuencia de la evolución de la epidemia del coronavirus COVID-19 (DOG 31/03/2020).

https://www.xunta.gal/dog/Publicados/2020/20200331/AnuncioG0244-300320-1_es.pdf

Corrección (DOG 1/04/2020).
https://www.xunta.gal/dog/Publicados/2020/20200401/AnuncioG0244-310320-1_es.html

ACUERDO de 27 de marzo de 2020 por el que se adoptan medidas relativas al control de la distribución y dispensación de especialidades con cloroquina e hidroxicloroquina (DOG 30/03/2020).

https://www.xunta.gal/dog/Publicados/2020/20200330/AnuncioC3K1-270320-0001_es.pdf

Se modifica por:
ACUERDO de 26 de mayo de 2020 *por el que se modifica el Acuerdo de 27 de marzo de 2020 por el que se adoptan medidas relativas al control de la distribución y dispensación de especialidades con cloroquina e hidroxicloroquina (DOG 29/05/2020).*
https://www.xunta.gal/dog/Publicados/2020/20200529/AnuncioC3K1-270520-0001_es.pdf

RESOLUCIÓN de 27 de marzo de 2020, de la Secretaría General Técnica de la Consellería de Presidencia, Administraciones Públicas y Justicia, por la que se da publicidad al Acuerdo del Consello de la Xunta de Galicia, de 27 de marzo de 2020, sobre el mantenimiento de la vigencia de las medidas preventivas adoptadas en la Comunidad Autónoma de Galicia en materia de salud pública por los acuerdos del Consello de la Xunta de Galicia de 12 y de 13 de marzo de 2020, como consecuencia de la evolución de la epidemia del coronavirus (DOG 27/03/2020).

https://www.xunta.gal/dog/Publicados/excepcional/2020/20200327/2271/AnuncioG0244-270320-2_es.pdf

ORDEN de 27 de marzo de 2020 por la que se adoptan medidas excepcionales y temporales relativas a la presentación de declaraciones y autoliquidaciones y al pago de

determinados impuestos gestionados por la Comunidad Autónoma de Galicia (DOG 27/03/2020).

https://www.xunta.gal/dog/Publicados/excepcional/2020/20200327/2271/AnuncioCA01-250320-1_es.pdf

Se deroga por:

ORDEN de 15 de junio de 2020 *por la que se adoptan medidas excepcionales y temporales relativas a la presentación de declaraciones y autoliquidaciones y al pago de determinados impuestos gestionados por la Comunidad Autónoma de Galicia (DOG 15/06/2020).*

https://www.xunta.gal/dog/Publicados/excepcional/2020/20200615/2341/AnuncioCA01-150620-0001_es.pdf

ORDEN de 26 de marzo de 2020 por la que se autoriza la encomienda a los profesionales sanitarios de último año de formación de las restantes especialidades del ejercicio provisional de las funciones de facultativo/a adjunto/a especialista, enfermero/a especialista o categoría profesional a que los habilite durante la gestión de la situación de crisis sanitaria ocasionada por el COVID-19 (DOG 27/03/2020).

https://www.xunta.gal/dog/Publicados/2020/20200327/AnuncioC3K1-260320-0001_es.pdf

ACUERDO de 24 de marzo de 2020 por el que se establecen medidas preventivas en el ámbito de la sanidad mortuoria, como consecuencia de la epidemia del COVID-19, en la Comunidad Autónoma de Galicia (DOG 26/03/2020).

https://www.xunta.gal/dog/Publicados/2020/20200326/AnuncioC3K1-250320-0001_es.pdf

ORDEN de 24 de marzo de 2020 por la que se encomienda a los profesionales sanitarios de último año de formación de determinadas especialidades el ejercicio provisional de las funciones de facultativo/a adjunto/a especialista, médico/a de familia de atención primaria, pediatra de atención primaria o enfermero/a especialista durante la gestión de la situación de crisis sanitaria ocasionada por el COVID-19 (DOG 25/03/2020).

https://www.xunta.gal/dog/Publicados/2020/20200325/AnuncioC3K1-240320-0001_es.pdf

ORDEN de 23 de marzo de 2020 por la que adoptan medidas de carácter obligatorio en relación con el COVID-19 en cumplimiento del Acuerdo del Centro de Coordinación Operativa de la emergencia sanitaria en la Comunidad Autónoma de Galicia (Cecop), de 18 de marzo de 2020, sobre la venta directa de productos agroganaderos en los mercados, la venta de productos vegetales para la plantación en huertas de consumidores finales y el desplazamiento de agricultores y viticultores a los efectos de la realización de actividades agrarias (DOG 24/03/2020).

https://www.xunta.gal/dog/Publicados/2020/20200324/AnuncioG0426-230320-1_es.pdf

Se modifica por:

ORDEN de 27 de abril de 2020 *por la que se modifica la Orden de 23 de marzo de 2020 por la que se adoptan medidas de carácter obligatorio en relación con el COVID-19, en cumplimiento del acuerdo del Centro de Coordinación Operativa de la Emergencia Sanitaria en la Comunidad Autónoma de Galicia (Cecop), de 18 de marzo, sobre la venta directa de productos agroganaderos en los mercados, la venta de productos vegetales para la plantación en huertas de consumidores finales y el desplazamiento de agricultores y viticultores a efectos de la realización de actividades agrarias (DOG 28/04/2020).*

https://www.xunta.gal/dog/Publicados/2020/20200428/AnuncioG0426-270420-0001_es.html

ORDEN de 4 de mayo de 2020 *por la que se modifica la Orden de 23 de marzo de 2020 por la que se adoptan medidas de carácter obligatorio en relación con el COVID-19, en cumplimiento del Acuerdo del Centro de Coordinación Operativa de la*

emergencia sanitaria en la Comunidad Autónoma de Galicia (Cecop), de 18 de marzo, sobre la venta directa de productos agroganaderos en los mercados, la venta de productos vegetales para la plantación en huertas de consumidores finales y el desplazamiento de agricultores y viticultores a efectos de la realización de actividades agrarias (DOG 5/05/2020).

https://www.xunta.gal/dog/Publicados/2020/20200505/AnuncioG0426-040520-0003_es.pdf

RESOLUCIÓN de 21 de marzo de 2020, de la Secretaría General Técnica de la Consellería de Presidencia, Administraciones Públicas y Justicia, por la que se da publicidad al Acuerdo del Centro de Coordinación Operativa (Cecop), de 21 de marzo de 2020 (DOG 22/03/2020).

https://www.xunta.gal/dog/Publicados/2020/20200322/AnuncioG0244-220320-1_es.pdf

RESOLUCIÓN de 20 de marzo de 2020, de la Secretaría General Técnica de la Consellería de Presidencia, Administraciones Públicas y Justicia, por la que se da publicidad al Acuerdo del Consello de la Xunta de Galicia, de 20 de marzo de 2020, por el que se aprueba la Instrucción acerca de la ejecución de los contratos de obra de la Xunta de Galicia ante la situación provocada por el coronavirus COVID-19 (DOG 20/03/2020).

https://www.xunta.gal/dog/Publicados/excepcional/2020/20200320/2268/AnuncioG0244-200320-10_es.pdf

DECRETO 45/2020, de 18 de marzo, por el que se deja sin efecto la celebración de las elecciones al Parlamento de Galicia de 5 de abril de 2020 como consecuencia de la crisis sanitaria derivada del COVID-19 (DOG 18/03/2020).

https://www.xunta.gal/dog/Publicados/excepcional/2020/20200318/2259/AnuncioC3B0-180320-1_es.html

ORDEN de 15 de marzo de 2020 por la que se adoptan medidas de carácter obligatorio en relación con el COVID-19 en el ámbito de los servicios de transporte público regular interurbano de viajeros (DOG 16/03/2020).

https://www.xunta.gal/dog/Publicados/excepcional/2020/20200316/2258/AnuncioG0533-160320-0001_es.html

RESOLUCIÓN de 15 de marzo de 2020, de la Secretaría General Técnica de la Consellería de Presidencia, Administraciones Públicas y Justicia, por la que se da publicidad al acuerdo del Centro de Coordinación Operativa (Cecop), mediante el que se adoptan medidas preventivas en lugares de trabajo del sector público autonómico como consecuencia de la evolución epidemiológica del coronavirus COVID-19 (DOG 15/03/2020).

https://www.xunta.gal/dog/Publicados/2020/20200315/AnuncioG0244-140320-1_es.pdf

RESOLUCIÓN de 15 de marzo de 2020, de la Secretaría General Técnica de la Consellería de Presidencia, Administraciones Públicas y Justicia, por la que se da publicidad al Acuerdo del Centro de Coordinación Operativa de la situación de emergencia sanitaria en el territorio de la Comunidad Autónoma de Galicia, declarada por el Acuerdo del Consello de la Xunta de Galicia del día 13 de marzo de 2020, como consecuencia de la evolución de la epidemia del coronavirus COVID-19 (DOG 15/03/2020).

https://www.xunta.gal/dog/Publicados/2020/20200315/AnuncioG0244-150320-1_es.pdf

RESOLUCIÓN de 13 de marzo de 2020, de la Secretaría General Técnica de la Consellería de Presidencia, Administraciones Públicas y Justicia, por la que se da publicidad al Acuerdo del Consello de la Xunta de Galicia, de 13 de marzo de 2020, por el que se declara la situación de emergencia sanitaria en el territorio de la Comunidad Autónoma de Galicia y se activa el Plan territorial de emergencias de Galicia (Platerga) en su nivel IG (emergencia de interés gallego), como consecuencia de la evolución de la epidemia del coronavirus COVID-19 (DOG 13/03/2020).

https://www.xunta.gal/dog/Publicados/excepcional/2020/20200313/2256/AnuncioG0244-130320-1_es.html

RESOLUCIÓN de 12 de marzo de 2020, de la Secretaría General Técnica de la Consellería de Presidencia, Administraciones Públicas y Justicia por la que se le da publicidad al Acuerdo del Consello de la Xunta de Galicia, de 12 de marzo de 2020, por el que se aprueba el Protocolo de actuación para el personal empleado público de la Administración de la Xunta de Galicia en relación con el coronavirus COVID-19 (DOG 12/03/2020).

https://www.xunta.gal/dog/Publicados/excepcional/2020/20200312/2255/AnuncioG0244-120320-4_es.html

RESOLUCIÓN de 12 de marzo de 2020, de la Secretaría General Técnica de la Consellería de Sanidad, por la que se le da publicidad al Acuerdo del Consello de la Xunta de Galicia, de 12 de marzo de 2020, por el que se adoptan las medidas preventivas en materia de salud pública en la Comunidad Autónoma de Galicia, como consecuencia de la evolución de la epidemia del coronavirus COVID-19 (DOG 12/03/2020).

https://www.xunta.gal/dog/Publicados/excepcional/2020/20200312/2255/AnuncioC3K1-120320-1_es.html

COMUNIDAD AUTÓNOMA DE LA RIOJA

RESOLUCIÓN de 29 de septiembre de 2020, de la Secretaría General Técnica de la Consejería de Salud y Portavocía del Gobierno, por la que se dispone la publicación del Acuerdo del Consejo de Gobierno, de 29 de septiembre de 2020, por el que se dictan nuevas medidas de prevención específicas para los municipios de Arnedo, Calahorra y Rincón de Soto para hacer frente a la crisis sanitaria ocasionada por la COVID-19 (BOR 30/09/2020).

http://ias1.larioja.org/boletin/Bor_Boletin_visor_Servlet?referencia=13977968-1-PDF-533741

RESOLUCIÓN de 16 de septiembre de 2020, de la Secretaría General Técnica de la Consejería de Salud y Portavocía del Gobierno, por la que se dispone la publicación del Acuerdo del Consejo de Gobierno, de 16 de septiembre de 2020, por el que se limita transitoriamente el número de personas que pueden estar reunidas en espacios públicos o privados y participar en otras actividades, se prohíbe la venta de alcohol, y se hacen recomendaciones a la población (BOR 17/09/2020).

http://ias1.larioja.org/boletin/Bor_Boletin_visor_Servlet?referencia=13888681-1-PDF-533496

Se prorroga por:

RESOLUCIÓN de 23 de septiembre de2020, de la Secretaría General Técnica de la Consejería de Salud y Portavocía del Gobierno *, por la que se dispone la publicación del Acuerdo del Consejo de Gobierno, de 23 de septiembre de 2020, por el que se prorroga el Acuerdo de 16 de septiembre de 2020, por el que se limita transitoriamente el número de personas que pueden estar reunidas en espacios públicos o privados y participar en otras actividades, se prohíbe la venta de alcohol, y se hacen recomendaciones a la población(BOR 24/09/2020).*

http://ias1.larioja.org/boletin/Bor_Boletin_visor_Servlet?referencia=13937945-1-PDF-533635

RESOLUCIÓN de 7 de septiembre de 2020, de la Secretaría General Técnica de la Consejería de Salud y Portavocía del Gobierno, por la que se dispone la publicación del Acuerdo del Consejo de Gobierno por el que se dictan nuevas medidas de prevención específicas para el municipio de Alfaro, para hacer frente a la crisis sanitaria ocasionada por la COVID-19 (BOR 8/09/2020).

http://ias1.larioja.org/boletin/Bor_Boletin_visor_Servlet?referencia=13786264-1-PDF-533299

RESOLUCIÓN de 1 de septiembre de 2020, de la Secretaría General Técnica de la Consejería de Salud y Portavocía del Gobierno, por la que se dispone la publicación del Acuerdo del Consejo de Gobierno, de 1 de septiembre de 2020, por el que se dictan nuevas medidas de prevención e higiene para hacer frente a la crisis sanitaria ocasionada por la COVID-19, se refunden, aclaran y armonizan otras acordadas con anterioridad, y se transponen las actuaciones coordinadas en salud pública frente a la gripe (BOR 2/09/2020).

http://ias1.larioja.org/boletin/Bor_Boletin_visor_Servlet?referencia=13742184-1-PDF-533122

Se modifica por:

***RESOLUCIÓN de 7 de septiembre de 2020, de la Secretaría General Técnica de la Consejería de Salud y Portavocía del Gobierno** , por la que se dispone la publicación del Acuerdo del Consejo de Gobierno, de 7 de septiembre de 2020, por el que se modifican las medidas de prevención e higiene para hacer frente a la crisis sanitaria ocasionada por la COVID-19, aprobadas por Acuerdo del Consejo de Gobierno, de 1 de septiembre de 2020 (BOR 8/09/2020).*

http://ias1.larioja.org/boletin/Bor_Boletin_visor_Servlet?referencia=13786262-1-PDF-533298

RESOLUCIÓN de 31 de agosto de 2020, de la Consejería de Servicios Sociales y Gobernanza Pública, sobre régimen de contactos de menores bajo la guarda de la administración (COVID-19) (BOR 1/09/2020).

http://ias1.larioja.org/boletin/Bor_Boletin_visor_Servlet?referencia=13732967-1-PDF-533086

RESOLUCIÓN de 31 de agosto de 2020, de la Secretaría General Técnica de la Consejería de Educación, Cultura, Deporte y Juventud por la que se dispone la publicación del Acuerdo del Consejo de Gobierno por el que se adoptan en el ámbito de la Comunidad Autónoma de La Rioja, las medidas de actuación coordinadas en salud pública frente al Covid-19 para centros educativos durante el curso 2020/2021 (BOR 1/09/2020).

http://ias1.larioja.org/boletin/Bor_Boletin_visor_Servlet?referencia=13732966-1-PDF-533085

RESOLUCIÓN de 19 de agosto de 2020, de la Dirección General de Salud Pública, Consumo y Cuidados, para establecer el procedimiento y el modelo de solicitud de informe para la realización de una evaluación del riesgo por parte de la autoridad sanitaria, conforme a lo previsto en el documento "Recomendaciones para eventos y actividades multitudinarias en el contexto de nueva normalidad por COVID-19 en España", acordado en la Comisión de Salud Pública del Consejo Interterritorial del Sistema Nacional de Salud de España (BOR 22/08/2020).

http://ias1.larioja.org/boletin/Bor_Boletin_visor_Servlet?referencia=13679241-1-PDF-532929

Corrección de errores (BOR 23/08/2020)
http://ias1.larioja.org/boletin/Bor_Boletin_visor_Servlet?referencia=13683758-1-PDF-532965

RESOLUCIÓN de 15 de agosto de 2020, de la Secretaría General Técnica de la Consejería de Salud, por la que se dispone la publicación del Acuerdo del Consejo de Gobierno, de 15 de agosto de 2020, por el que se modifica el Acuerdo de 20 de junio de 2020, por el que se adoptan las medidas de prevención necesarias para hacer frente a la crisis sanitaria ocasionada por la COVID-19, tras la superación de la fase 3 del plan para la transición hacia una nueva normalidad, para la transposición de las actuaciones coordinadas en salud pública (BOR 15/08/2020).

http://ias1.larioja.org/boletin/Bor_Boletin_visor_Servlet?referencia=13645405-1-PDF-532887

RESOLUCIÓN de 13 de julio de 2020, de la Secretaría General Técnica de la Consejería de Salud, por la que se dispone la publicación del Acuerdo del Consejo de Gobierno por el que se establecen nuevas medidas de prevención, para hacer frente a la crisis sanitaria ocasionada por la COVID-19 (BOR 14/07/2020).

http://ias1.larioja.org/boletin/Bor_Boletin_visor_Servlet?referencia=13378816-1-PDF-532235

RESOLUCIÓN de 26 de junio de 2020, de la Consejería de Salud, sobre medidas de prevención, control y tratamiento de la infección por coronavirus (COVID-19) (BOR 29/06/2020).

http://ias1.larioja.org/boletin/Bor_Boletin_visor_Servlet?referencia=13228019-1-PDF-531847

RESOLUCIÓN de 20 de junio de 2020, de la Secretaría General Técnica de la Consejería de Salud, por la que se dispone la publicación del Acuerdo del Consejo de Gobierno, de 20 de junio de 2020, por el que se adoptan las medidas de prevención necesarias para hacer frente a la crisis sanitaria ocasionada por la COVID-19, tras la superación de la fase 3 del plan para la transición hacia una nueva normalidad (BOR 20/06/2020).

https://web.larioja.org/bor-portada/boranuncio?n=13167208-8-HTML-531717-X

Se modifica por:

***RESOLUCIÓN de 26 de junio de 2020, de la Consejería de Salud** , sobre medidas de prevención, control y tratamiento de la infección por coronavirus (COVID-19) (BOR 29/06/2020).*

http://ias1.larioja.org/boletin/Bor_Boletin_visor_Servlet?referencia=13228019-1-PDF-531847

***RESOLUCIÓN de 13 de julio de 2020, de la Secretaría General Técnica de la Consejería de Salud** , por la que se dispone la publicación del Acuerdo del Consejo de Gobierno por el que se establecen nuevas medidas de prevención, para hacer frente a la crisis sanitaria ocasionada por la COVID-19 (BOR 14/07/2020).*

http://ias1.larioja.org/boletin/Bor_Boletin_visor_Servlet?referencia=13378816-1-PDF-532235

***RESOLUCIÓN de 15 de agosto de 2020, de la Secretaría General Técnica de la Consejería de Salud** , por la que se dispone la publicación del Acuerdo del Consejo de Gobierno, de 15 de agosto de 2020, por el que se modifica el Acuerdo de 20 de junio de 2020, por el que se adoptan las medidas de prevención necesarias para hacer frente a la crisis sanitaria ocasionada por la COVID-19, tras la superación de la fase 3 del plan para la transición hacia una nueva normalidad, para la transposición de las actuaciones coordinadas en salud pública (BOR 15/08/2020).*

http://ias1--larioja--org.insuit.local/boletin/Bor_Boletin_visor_Servlet?referencia=13645405-1-PDF-532887

RESOLUCIÓN de 12 de junio de 2020, de la Dirección General de Dependencia, Discapacidad y Mayores, por la que se prorroga la vigencia de las resoluciones y certificados de reconocimiento de grado de discapacidad y tarjetas de discapacidad expedidos en la Comunidad Autónoma de La Rioja, que se encontrasen sometidos a revisión durante el estado de alarma acordado conforme al Real Decreto 463/2020, de 14 de marzo, por el que se declara el estado de alarma para la gestión de la situación de crisis sanitaria ocasionada por el COVID-19 (BOR 17/06/2020).

http://ias1.larioja.org/boletin/Bor_Boletin_visor_Servlet?referencia=13126974-1-PDF-531551

RESOLUCIÓN de 8 de junio de 2020, de la Consejería de Salud, para la aplicación de medidas que flexibilicen determinadas restricciones establecidas para los territorios

declarados en fase 3 del plan para la transición hacia una nueva normalidad (BOR 10/06/2020).

http://ias1.larioja.org/boletin/Bor_Boletin_visor_Servlet?referencia=13079266-1-PDF-531440

ORDEN HAC/25/2020, de 27 de mayo, por la que se amplía la relación de bienes, obras y servicios susceptibles de contratación centralizada incluida en el anexo del Decreto 29/2011, de 8 de abril, por el que se determinan los órganos a los que corresponde la gestión centralizada de bienes, obras y servicios para racionalizar y ordenar su adjudicación, para añadir material relacionado con la lucha contra la pandemia del COVID-19 (BOR 29/05/2020).

http://ias1.larioja.org/boletin/Bor_Boletin_visor_Servlet?referencia=12986651-1-PDF-531205

RESOLUCIÓN de 27 de mayo de 2020, de la Consejería de Salud, para la aplicación de medidas que flexibilicen determinadas restricciones establecidas para los territorios declarados en fase 2 del Plan para la transición hacia una nueva normalidad (BOR 29/05/2020).

http://ias1.larioja.org/boletin/Bor_Boletin_visor_Servlet?referencia=12986623-1-PDF-531204

RESOLUCIÓN de 26 de mayo de 2020, de la Consejería de Educación y Cultura, por la que se dispone la reanudación de las actividades presenciales en el ámbito educativo no universitario y de formación, y la realización de pruebas en determinadas enseñanzas en el ámbito de la Comunidad Autónoma de La Rioja (BOR 27/05/2020).

http://ias1.larioja.org/boletin/Bor_Boletin_visor_Servlet?referencia=12971402-1-PDF-531167

RESOLUCIÓN de 30 de abril de 2020, de la Dirección General de Formación Profesional y Empleo, por la que se establecen medidas extraordinarias para hacer frente al impacto del COVID-19, en materia de formación profesional y empleo en el ámbito de la Comunidad Autónoma de La Rioja (BOR 8/05/2020).

http://ias1.larioja.org/boletin/Bor_Boletin_visor_Servlet?referencia=12838394-1-PDF-530943

DECRETO 19/2020, de 29 de abril, por el que se establece la gratuidad de los precios públicos de la EBAU durante 2020 como consecuencia de la crisis derivada del COVID-19 (BOR 30/04/2020).

http://ias1.larioja.org/boletin/Bor_Boletin_visor_Servlet?referencia=12794081-1-PDF-530928

RESOLUCIÓN de 29 de abril de 2020, de la Consejería de Salud, por la que los centros, servicios y establecimientos sanitarios de diagnóstico clínico de titularidad privada quedan a disposición de la Consejería, y se establece el procedimiento para la notificación de datos (BOR 30/04/2020).

http://ias1.larioja.org/boletin/Bor_Boletin_visor_Servlet?referencia=12794080-1-PDF-530926

ORDEN HAC/19/2020, de 28 de abril, por la que se adoptan medidas urgentes complementarias en materia de plazos de presentación y pago de los Impuestos sobre Sucesiones y Donaciones y sobre Transmisiones y Actos Jurídicos Documentados para responder a la prolongación del impacto económico del COVID-19 (BOR 29/04/2020).

http://ias1.larioja.org/boletin/Bor_Boletin_visor_Servlet?referencia=12786112-1-PDF-530918

DECRETO 17/2020, de 5 de abril, por el que adoptan medidas de choque temporales en materia de Hacienda para hacer frente al COVID-19 durante la duración del estado de alarma (BOR 6/04/2020).

http://ias1.larioja.org/boletin/Bor_Boletin_visor_Servlet?referencia=12663831-1-PDF-530777

RESOLUCIÓN de 30 de marzo de 2020, de la Dirección General de Educación, por la que se suspende la realización de las evaluaciones establecidas en los artículos 20.3, 21 y 29 de la Ley Orgánica 2/2006, de 3 de mayo, de Educación, y las pruebas de bilingüismo en el curso escolar 2019/2020 (BOR 6/04/2020).

http://ias1.larioja.org/boletin/Bor_Boletin_visor_Servlet?referencia=12663835-1-PDF-530717

ORDEN HAC/13/2020, de 31 de marzo, por la que se adoptan medidas urgentes en materia de plazos de presentación y pago de los Impuestos sobre Sucesiones y Donaciones y sobre Transmisiones y Actos Jurídicos Documentados para responder al impacto económico del COVID-19 (BOR 1/04/2020).

http://ias1.larioja.org/boletin/Bor_Boletin_visor_Servlet?referencia=12633008-1-PDF-530722

RESOLUCIÓN 256/2020, de 25 de marzo, de la Consejería de Gobernanza Pública, por la que se establecen las medidas a adoptar en materia de prestación de servicios extraordinarios para los empleados públicos al servicio de la Administración General de la Comunidad Autónoma de La Rioja, con motivo del estado de alarma declarado por la infección del coronavirus (COVID-19) (BOR 27/03/2020).

http://ias1.larioja.org/boletin/Bor_Boletin_visor_Servlet?referencia=12600278-1-PDF-530690

RESOLUCIÓN de 24 de marzo de 2020, de la Dirección General de Diálogo Social y Relaciones Laborales, sobre el alcance de las medidas acordadas en el Real Decreto 8/2020, de 17 de marzo (BOR 25/03/2020).

http://ias1.larioja.org/boletin/Bor_Boletin_visor_Servlet?referencia=12580457-1-PDF-530659

RESOLUCIÓN de 13 de marzo de 2020, de la Consejería de Servicios Sociales y a la Ciudadanía, por la que se suspende el régimen de contactos de menores que se encuentran bajo la guarda de la Comunidad Autónoma de La Rioja, salvo casos de urgencia debidamente justificados (BOR 14/03/2020).

http://ias1.larioja.org/boletin/Bor_Boletin_visor_Servlet?referencia=12516891-1-PDF-530537

RESOLUCIÓN 441/2020, de 11 de marzo, de la Dirección General de Función Pública, por la que se establecen medidas a adoptar en materia de gestión de personal en los centros de trabajo dependientes de la Administración General de la Comunidad Autónoma de La Rioja con motivo de la infección del coronavirus (COVID-19) (BOR 12/03/2020).

http://ias1.larioja.org/boletin/Bor_Boletin_visor_Servlet?referencia=12496807-1-PDF-530468

RESOLUCIÓN de 11 de marzo de 2020, de la Consejería de Salud, sobre medidas preventivas y terapéuticas relacionadas con la infección del coronavirus (COVID-19) (BOR 12/03/2020).

http://ias1.larioja.org/boletin/Bor_Boletin_visor_Servlet?referencia=12496805-1-PDF-530465

RESOLUCIÓN de 11 de marzo de 2020, de la Secretaría General Técnica de la Consejería de Servicios Sociales y a la Ciudadanía, por la que se dispone la publicación del Acuerdo del Consejo de Gobierno sobre medidas preventivas y recomendaciones relacionadas con la infección del coronavirus (COVID-19) (BOR 12/03/2020).

http://ias1.larioja.org/boletin/Bor_Boletin_visor_Servlet?referencia=12496806-1-PDF-530469

RESOLUCIÓN de 10 de marzo de 2020, de la Secretaría General Técnica de la Consejería de Salud, por la que se dispone la publicación del Acuerdo del Consejo de Gobierno sobre medidas preventivas y recomendaciones relacionadas con la infección del coronavirus (COVID-19) (BOR 11/03/2020).

http://ias1.larioja.org/boletin/Bor_Boletin_visor_Servlet?referencia=12473022-1-PDF-530445

COMUNIDAD DE MADRID

ORDEN 1226/2020, de 25 de septiembre, de la Consejería de Sanidad, por la que se adoptan medidas específicas temporales y excepcionales por razón de salud pública para la contención del COVID-19 en núcleos de población correspondientes a determinadas zonas básicas de salud, como consecuencia de la evolución epidemiológica (BOCM 26/09/2020).

http://www.bocm.es/boletin/CM_Orden_BOCM/2020/09/26/BOCM-20200926-1.PDF

ORDEN 781/2020, de 22 de septiembre, del Consejero de Justicia, Interior y Víctimas, por la que se establecen medidas de coordinación de las Policías Locales de la Comunidad de Madrid para el efectivo cumplimiento de las medidas sanitarias para la contención del COVID-19 (BOCM 24/09/2020).

http://www.bocm.es/boletin/CM_Orden_BOCM/2020/09/24/BOCM-20200924-13.PDF

ORDEN 2162/2020, de 14 de septiembre, de la Consejería de Educación y Juventud, por la que se establecen medidas que han de adoptar los centros docentes de la Comunidad de Madrid para la organización del curso 2020-2021 en relación con la crisis sanitaria provocada por la COVID-19 (BOCM 21/09/2020).

http://www.bocm.es/boletin/CM_Orden_BOCM/2020/09/21/BOCM-20200921-2.PDF

ORDEN 1178/2020, de 18 de septiembre, de la Consejería de Sanidad, por la que se adoptan medidas específicas temporales y excepcionales por razón de salud pública para la contención del COVID-19 en núcleos de población correspondientes a determinadas zonas básicas de salud, como consecuencia de la evolución epidemiológica (BOCM 19/09/2020).

http://www.bocm.es/boletin/CM_Orden_BOCM/2020/09/19/BOCM-20200919-2.PDF

RESOLUCIÓN de 29 de agosto de 2020, de la Dirección General de Salud Pública de la Comunidad de Madrid, por la que se determina el procedimiento para la realización por parte de la autoridad sanitaria de la evaluación del riesgo en los eventos multitudinarios (BOCM 1/09/2020).

http://www.bocm.es/boletin/CM_Orden_BOCM/2020/09/01/BOCM-20200901-16.PDF

RESOLUCIÓN de 22 de agosto de 2020, de la Dirección General de Salud Pública de la Comunidad de Madrid, por la que se establecen recomendaciones y medidas especiales en el municipio de Tielmes (BOMC 23/08/2020).

http://www.bocm.es/boletin/CM_Orden_BOCM/2020/08/23/BOCM-20200823-1.PDF

ORDEN 668/2020, de 19 de junio, de la Consejería de Sanidad, por la que se establecen medidas preventivas para hacer frente a la crisis sanitaria ocasionada por el COVID-19 una vez finalizada la prórroga del estado de alarma establecida por el Real Decreto 555/2020, de 5 de junio (BOCM 20/06/2020).

http://www.bocm.es/boletin/CM_Orden_BOCM/2020/06/20/BOCM-20200620-11.PDF

Se modifica por:

***ORDEN 740/2020, de 1 de julio, de la Consejería de Sanidad** , por la que se modifica la Orden 668/2020, de 19 de junio, por la que se establecen medidas preventivas para hacer frente a la crisis sanitaria ocasionada por el COVID-19 una vez finalizada la prórroga del estado de alarma establecida por el Real Decreto 555/2020, de 5 de junio (BOCM 2/07/2020).*

http://www.bocm.es/boletin/CM_Orden_BOCM/2020/07/02/BOCM-20200702-1.PDF

***ORDEN 920/2020, de 28 de julio, de la Consejería de Sanidad** , por la que se modifica la Orden 668/2020, de 19 de junio, por la que se establecen medidas preventivas para hacer frente a la crisis sanitaria ocasionada por el COVID-19 una vez finalizada la prórroga del estado de alarma establecida por el Real Decreto 555/2020, de 5 de junio (BOCM 29/07/2020).*

http://www.bocm.es/boletin/CM_Orden_BOCM/2020/07/29/BOCM-20200729-1.PDF

***ORDEN 997/2020, de 7 de agosto, de la Consejería de Sanidad** , por la que se modifica la Orden 668/2020, de 19 de junio, por la que se establecen medidas preventivas para hacer frente a la crisis sanitaria ocasionada por el COVID-19 una vez finalizada la prórroga del estado de alarma establecida por el Real Decreto 555/2020, de 5 de junio (BOCM 11/08/2020).*

http://www.bocm.es/boletin/CM_Orden_BOCM/2020/08/11/BOCM-20200811-1.PDF

***ORDEN 1008/2020, de 18 de agosto, de la Consejería de Sanidad** , por la que se modifica la Orden 668/2020, de 19 de junio de 2020, por la que se establecen medidas preventivas para hacer frente a la crisis sanitaria ocasionada por el COVID-19 una vez finalizada la prórroga del estado de alarma establecida por el Real Decreto 555/2020, de 5 de junio, para la aplicación de las actuaciones coordinadas en salud pública para responder a la situación de especial riesgo derivada del incremento de casos positivos por COVID-19 (BOCM 19/08/2020).*

http://www.bocm.es/boletin/CM_Orden_BOCM/2020/08/19/BOCM-20200819-1.PDF

***ORDEN 1035/2020, de 29 de agosto, de la Consejería de Sanidad** , por la que se modifica la Orden 668/2020, de 19 de junio, por la que se establecen medidas preventivas para hacer frente a la crisis sanitaria ocasionada por el COVID-19 una vez finalizada la prórroga del estado de alarma establecida por el Real Decreto 555/2020, de 5 de junio, para la ejecución de actuaciones coordinadas en salud pública frente al COVID-19 para centros educativos durante el curso 2020-2021 y en relación con la vacunación frente a la gripe (BOCM 31/08/2020).*

http://www.bocm.es/boletin/CM_Orden_BOCM/2020/08/31/BOCM-20200831-1.PDF

***ORDEN 1047/2020, de 5 de septiembre, de la Consejería de Sanidad**, por la que se modifica la Orden 668/2020, de 19 de junio, por la que se establecen medidas preventivas para hacer frente a la crisis sanitaria ocasionada por el COVID-19 una vez finalizada la prórroga del estado de alarma establecida por el Real Decreto 555/2020, de 5 de junio, como consecuencia de la evolución epidemiológica (BOCM 7/09/2020).*

http://www.bocm.es/boletin/CM_Orden_BOCM/2020/09/07/BOCM-20200907-1.PDF

***ORDEN 1177/2020, de 18 de septiembre, de la Consejería de Sanidad** , por la que se modifica la Orden 668/2020, de 19 de junio, por la que se establecen medidas preventivas para hacer frente a la crisis sanitaria ocasionada por el COVID-19 una vez finalizada la prórroga del estado de alarma establecida por el Real Decreto 555/2020, de 5 de junio, como consecuencia de la evolución epidemiológica (BOCM 19/09/2020).*

http://www.bocm.es/boletin/CM_Orden_BOCM/2020/09/19/BOCM-20200919-1.PDF

Se interpreta por:

***ORDEN 961/2020, de 5 de agosto, de la Consejería de Sanidad** , por la que se establecen criterios interpretativos sobre los apartados séptimo y trigésimo octavo de la Orden 668/2020, de 19 de junio, de la Consejería de Sanidad, por la que se establecen medidas preventivas para hacer frente a la crisis sanitaria ocasionada por el COVID-19, una vez finalizada la prórroga del estado de alarma establecida por el Real Decreto 555/2020, de 5 de junio (BOCM 6/08/2020).*

http://www.bocm.es/boletin/CM_Orden_BOCM/2020/08/06/BOCM-20200806-1.PDF

RESOLUCIÓN de 26 de mayo de 2020, del Director General de Seguridad, Protección Civil y Formación de la Consejería de Justicia, Interior y Víctimas, por la que se acuerda la suspensión temporal de las autorizaciones de explotación de máquinas recreativas y de juego en la Comunidad de Madrid (BOCM 10/06/2020).

http://www.bocm.es/boletin/CM_Orden_BOCM/2020/06/10/BOCM-20200610-8.PDF

ORDEN 342/2020, de 6 de junio, de la Consejería de Justicia, Interior y Víctimas, por la que se amplía el porcentaje de aforo de los establecimientos de hostelería y restauración para consumo en el local, como medida complementaria del plan de dinamización de la economía madrileña, como consecuencia de la entrada de la Comunidad de Madrid en la Fase 2 del Plan para la transición hacia una nueva normalidad (BOCM 8/06/2020).

http://www.bocm.es/boletin/CM_Orden_BOCM/2020/06/08/BOCM-20200608-1.PDF

RESOLUCIÓN de 1 de junio de 2020, de la Directora General de Infancia, Familias y Natalidad, por la que se prorroga la vigencia de los títulos de familias numerosas caducados durante el estado de alarma y sus prórrogas, hasta el 14 de marzo de 2021 (BOCM 3/06/2020).

http://www.bocm.es/boletin/CM_Orden_BOCM/2020/06/03/BOCM-20200603-32.PDF

ORDEN 311/2020, de 29 de mayo, de la Consejería de Justicia, Interior y Víctimas, por la que se fija el horario de funcionamiento de las terrazas de determinados establecimientos de espectáculos y actividades recreativas, como medida complementaria del plan de dinamización de la economía madrileña, como consecuencia de la entrada de la Comunidad de Madrid en la Fase 1 del Plan para la transición hacia una nueva normalidad (BOCM 1/06/2020).

http://www.bocm.es/boletin/CM_Orden_BOCM/2020/06/01/BOCM-20200601-1.PDF

ORDEN 305/2020, de 26 de mayo, de la Consejería de Justicia, Interior y Víctimas, por la que se adoptan medidas de flexibilización para la instalación de terrazas como consecuencia de la entrada de la Comunidad de Madrid en la Fase 1 del Plan para la transición hacia una nueva normalidad (BOCM 28/05/2020).

http://www.bocm.es/boletin/CM_Orden_BOCM/2020/05/28/BOCM-20200528-1.PDF

ORDEN 527/2020, de 26 de mayo, de la Consejería de Sanidad, por la que se modifican las franjas horarias para la realización de paseos y actividad física de los menores de catorce años (BOCM 27/05/2020).

http://www.bocm.es/boletin/CM_Orden_BOCM/2020/05/27/BOCM-20200527-1.PDF

ORDEN 523/2020, de 23 de mayo, de la Consejería de Sanidad, por la que se adoptan pautas a cumplir y recomendaciones en materia de salud pública de interés general como consecuencia del avance de la Comunidad de Madrid a la fase 1 del Plan para la transición hacia una nueva normalidad (BOCM 25/05/2020).

http://www.bocm.es/boletin/CM_Orden_BOCM/2020/05/25/BOCM-20200525-2.PDF

ORDEN 512/2020, de 21 de mayo, de la Consejería de Sanidad, por la que se prorroga la vigencia de determinadas inscripciones del Registro Profesional de Socorristas en piscinas, instalaciones acuáticas y medio natural de la Comunidad de Madrid (BOCM 22/05/2020).

http://www.bocm.es/boletin/CM_Orden_BOCM/2020/05/22/BOCM-20200522-1.PDF

ACUERDO de 6 de mayo de 2020, del Consejo de Gobierno, por el que se aprueban las normas reguladoras y se establece el procedimiento de concesión directa de las ayudas destinadas a prestar apoyo financiero a las pymes y autónomos madrileños afectados por el COVID-19 (BOCM 8/05/2020).

http://www.bocm.es/boletin/CM_Orden_BOCM/2020/05/08/BOCM-20200508-1.PDF

ORDEN 459/2020, de 22 de abril, de la Consejería de Sanidad, por la que se garantiza la eficacia y aplicación en la Comunidad de Madrid de la Orden SND/344/2020, de 13 de abril, por la que se establecen medidas excepcionales para el refuerzo del Sistema Nacional de Salud y la contención de la crisis sanitaria ocasionada por el COVID-19 (BOCM 21/04/2020).

http://www.bocm.es/boletin/CM_Orden_BOCM/2020/04/23/BOCM-20200423-1.PDF

ORDEN de 17 de abril de 2020, del Consejero de Economía, Empleo y Competitividad, por la que se establecen medidas extraordinarias para hacer frente al impacto del COVID-19 en materia de Formación Profesional para el Empleo en el ámbito laboral (BOCM 21/04/2020).

http://www.bocm.es/boletin/CM_Orden_BOCM/2020/04/21/BOCM-20200421-1.PDF

Se modifica por:

***ORDEN de 6 de junio de 2020, del Consejero de Economía, Empleo y Competitividad** , por la que se modifica la Orden del Consejero de Economía, Empleo y Competitividad de 17 de abril de 2020, por la que se establecen medidas extraordinarias para hacer frente al impacto del COVID-19 en materia de Formación Profesional para el Empleo en el ámbito laboral (BOCM 8/06/2020).*

http://www.bocm.es/boletin/CM_Orden_BOCM/2020/06/08/BOCM-20200608-2.PDF

ACUERDO de 15 de abril de 2020, del Consejo de Gobierno, por el que se aprueban las normas reguladoras y se establece el procedimiento de concesión directa del Programa Continúa, para sufragar el coste de las cotizaciones sociales de los trabajadores autónomos en dificultades como consecuencia de la crisis sanitaria del COVID-19, correspondientes a los meses de marzo y abril de 2020 (BOCM 17/0472020).

http://www.bocm.es/boletin/CM_Orden_BOCM/2020/04/17/BOCM-20200417-1.PDF

ORDEN 442/2020, de 12 de abril, de la Consejería de Sanidad, por la que se establece el protocolo para la dispensación de medicamentos y productos sanitarios por las oficinas de farmacia con carácter excepcional, durante la vigencia del estado de alarma declarado para la gestión de la situación de crisis sanitaria ocasionada por el COVID-19 (DOCM 13/04/2020).

http://www.bocm.es/boletin/CM_Orden_BOCM/2020/04/13/BOCM-20200413-2.PDF

ORDEN 381/2020, de 3 de abril, de la Consejería de Políticas Sociales, Familias, Igualdad y Natalidad, por la que se habilitan determinados espacios de los establecimientos hoteleros en la Comunidad de Madrid para uso residencial de mayores (DOCM 8/04/2020)

http://www.bocm.es/boletin/CM_Orden_BOCM/2020/04/08/BOCM-20200408-1.PDF

ORDEN 615/2020, de 6 de abril, de la Consejería de Medio Ambiente, Ordenación del Territorio ySostenibilidad, por la que se aprueban bonificaciones a las tarifas de los servicios de aducción, distribución, alcantarillado, depuración y reutilización prestados por Canal de Isabel II, S. A., para paliar el impacto económico del COVID-19 (DOCM 8/04/2020)

http://www.bocm.es/boletin/CM_Orden_BOCM/2020/04/08/BOCM-20200408-4.PDF

DECRETO 24/2020, de 1 de abril, del Consejo de Gobierno, por el que se adoptan medidas excepcionales en el ámbito del control de la gestión económico-financiera de ayudas o subvenciones efectuado por la Intervención General de la Comunidad de Madrid como consecuencia del COVID-19 (BOCM 2/04/2020).

http://www.bocm.es/boletin/CM_Orden_BOCM/2020/04/02/BOCM-20200402-1.PDF

DECRETO 25/2020, de 1 de abril, del Consejo de Gobierno, por el que se modifica el Decreto 226/1998, de 30 de diciembre, por el que se regula la reducción del precio de la renta de las viviendas administradas por el Instituto de la Vivienda de Madrid (BOCM 2/04/2020).

http://www.bocm.es/boletin/CM_Orden_BOCM/2020/04/02/BOCM-20200402-2.PDF

ORDEN 425/2020, de 31 de marzo, de la Consejería de Sanidad, por la que se adoptan medidas en materia de recursos humanos en la Comunidad de Madrid en aplicación de la Orden SND/232/2020, de 15 de marzo, por la que se adoptan medidas en materia de recursos humanos y medios para la gestión de la situación de crisis sanitaria ocasionada por el COVID-19 (BOCM 2/04/2020).

http://www.bocm.es/boletin/CM_Orden_BOCM/2020/04/02/BOCM-20200402-3.PDF

ORDEN 422/2020, de 31 de marzo, del Consejero de Sanidad, por la que se dicta instrucción en relación con la actividad de venta ambulante por vehículo itinerante en determinados municipios para garantizar el abastecimiento de alimentos y productos de primera necesidad como consecuencia de la crisis sanitaria derivada del COVID-19 (BOCM 1/04/2020).

http://www.bocm.es/boletin/CM_Orden_BOCM/2020/04/01/BOCM-20200401-1.PDF

DECRETO 12/2020, de 28 de marzo, de la Presidenta de la Comunidad de Madrid, por el que se declara luto oficial en la Comunidad de Madrid con motivo del gran número de fallecidos a consecuencia de la pandemia producida por el COVID-19 (BOCM 30/03/2020).

http://www.bocm.es/boletin/CM_Orden_BOCM/2020/03/30/BOCM-20200330-1.PDF

Se pone fin por:

***DECRETO 14/2020, de 3 de junio, de la Presidenta de la Comunidad de Madrid** , por el que se pone fin a la declaración luto oficial en la Comunidad de Madrid con motivo del gran número de fallecidos a consecuencia de la pandemia producida por el COVID-19 (BOCM 6/06/2020).*

http://www.bocm.es/boletin/CM_Orden_BOCM/2020/06/06/BOCM-20200606-1.PDF

ORDEN 1/2020, de 27 de marzo, conjunta de la Consejería de Sanidad y de la Consejería de Políticas Sociales, Familias, Igualdad y Natalidad, por la que se dictan instrucciones para la aplicación de la Orden SND/275/2020, de 23 de marzo, de adopción de medidas relativas a las residencias de personas mayores y centros socio-sanitarios, ante la situación de crisis sanitaria ocasionada por el COVID-19 (BOCM 28/03/2020).

http://www.bocm.es/boletin/CM_Orden_BOCM/2020/03/28/BOCM-20200328-1.PDF

ORDENde 26 de marzo de 2020, de la Consejería de Hacienda y Función Pública, por la que se amplían los plazos para la presentación de declaraciones y autoliquidaciones de los tributos gestionados por la Comunidad de Madrid (DOCM 27/03/2020)

http://www.bocm.es/boletin/CM_Orden_BOCM/2020/03/27/BOCM-20200327-1.PDF

Se prorroga por:

***RESOLUCIÓN de 21 de abril de 2020, del Director General de Tributos** , por la que se prorroga la ampliación de plazo establecida por la Orden de 26 de marzo de 2020, de la Consejería de Hacienda y Función Pública, por la que se amplían los plazos para la presentación de declaraciones y autoliquidaciones de los tributos gestionados por la Comunidad de Madrid (BOCM 24/04/2020).*

http://www.bocm.es/boletin/CM_Orden_BOCM/2020/04/24/BOCM-20200424-2.PDF

***RESOLUCIÓN de 20 de mayo de 2020, del Director General de Tributos** , por la que se establece una segunda prórroga de la ampliación de plazo establecida por la Orden de 26 de marzo de 2020, de la Consejería de Hacienda y Función Pública, por la que se amplían los plazos para la presentación de declaraciones y autoliquidaciones de los tributos gestionados por la Comunidad de Madrid (BOCM 25/05/2020).*

http://www.bocm.es/boletin/CM_Orden_BOCM/2020/05/25/BOCM-20200525-6.PDF

Se deja sin efecto por:

***ORDEN de 24 de junio de 2020, de la Consejería de Hacienda y Función Pública** , por la que se deja sin efectos la Orden de 26 de marzo de 2020, de la*

Consejería de Hacienda y Función Pública, por la que se amplían los plazos para la presentación de declaraciones y autoliquidaciones de los tributos gestionados por la Comunidad de Madrid (BOCM 1/07/2020).
http://www.bocm.es/boletin/CM_Orden_BOCM/2020/07/01/BOCM-20200701-1.PDF

RESOLUCIÓN 1201/2020, de 23 de marzo, del Director Gerente, por la que se establece un período de carencia en la renta de arrendamiento de locales de la Agencia de Vivienda Social para hacer frente al impacto económico y social ocasionado por el COVID-19 (BOCM 27/03/2020).

http://www.bocm.es/boletin/CM_Orden_BOCM/2020/03/27/BOCM-20200327-18.PDF

ORDEN de 21 de marzo de 2020, de la Consejería de Economía, Empleo y Competitividad, por la que acuerdan medidas en materia de formación profesional para el empleo ante la suspensión temporal de las acciones de formación presenciales como consecuencia de la situación y evolución del coronavirus (COVID-19) (BOCM 23/03/2020).

http://www.bocm.es/boletin/CM_Orden_BOCM/2020/03/23/BOCM-20200323-1.PDF

RESOLUCIÓN de 19 marzo de 2020, de la Dirección General de Salud Pública de la Comunidad de Madrid, por la que se adoptan medidas en materia de salud pública en relación con la manipulación y realización de prácticas de tanatopraxia en cadáveres (BOCM 23/03/2020).

http://www.bocm.es/boletin/CM_Orden_BOCM/2020/03/23/BOCM-20200323-2.PDF

Se prorroga por:

***RESOLUCIÓN de 21 de abril de 2020, de la Dirección General de Salud Pública de la Comunidad de Madrid** , por la que se prorroga la vigencia de la Resolución de 19 de marzo de 2020, por la que se adoptan medidas en materia de salud pública en relación con la manipulación y realización de prácticas de tanatopraxia en cadáveres (BOCM 24/04/2020).*
http://www.bocm.es/boletin/CM_Orden_BOCM/2020/04/24/BOCM-20200424-1.PDF

RESOLUCIÓN de 12 de marzo de 2020, de la Dirección General de Trabajo de la Consejería de Economía, Empleo y Competitividad de la Comunidad de Madrid, por la que se establecen determinadas normas de funcionamiento del Servicio de Mediación, Arbitraje y Conciliación (BOCM 20/03/2020).

http://www.bocm.es/boletin/CM_Orden_BOCM/2020/03/20/BOCM-20200320-12.PDF

ACUERDO de 13 de marzo de 2020, del Consejo de Gobierno, por el que se declaran días inhábiles en la Comunidad de Madrid desde el 13 al 26 de marzo de 2020 (BOCM 13/03/2020).

http://www.bocm.es/boletin/CM_Orden_BOCM/2020/03/13/BOCM-20200313-179.PDF

RESOLUCIÓN de 13 de marzo de 2020, de la Dirección General de Función Pública, por la que se dictan instrucciones de teletrabajo, en base a la Orden 338/2020, de 9 de marzo, por la que se adoptan medidas preventivas y recomendaciones de salud pública en la Comunidad de Madrid, como consecuencia de la situación y evolución del coronavirus (COVID-19) (BOCM 13/03/2020).

http://www.bocm.es/boletin/CM_Orden_BOCM/2020/03/13/BOCM-20200313-180.PDF

ORDEN 367/2020, de 13 de marzo, de la Consejería de Sanidad, por la que se adoptan medidas preventivas de salud pública en la Comunidad de Madrid, como consecuencia de la situación y evolución del coronavirus (COVID-19) (BOCM 13/03/2020).

http://www.bocm.es/boletin/CM_Orden_BOCM/2020/03/13/BOCM-20200313-181.PDF

ORDEN 224/2020, de 13 de marzo, de la Consejería de Justicia, Interior y Víctimas, por la que se establece la plantilla mínima de funcionarios al servicio de la Administración de

Justicia para garantizar el servicio público judicial ante la situación generada por el COVID-19 (BOCM 13/03/2020).

http://www.bocm.es/boletin/CM_Orden_BOCM/2020/03/13/BOCM-20200313-182.PDF

Se prorroga por:

***ORDEN 236/2020**, **de 25 de marzo, de la Consejería de Justicia, Interior y Víctimas**, por la que se prorroga la vigencia de la Orden 224/2020, de 13 de marzo, por la que se establece la plantilla mínima de funcionarios al servicio de la Administración de Justicia para garantizar el servicio público judicial ante la situación generada por el COVID-19 (DOCM 27/03/2020).*

http://www.bocm.es/boletin/CM_Orden_BOCM/2020/03/27/BOCM-20200327-3.PDF

Corrección (DOCM 8/04/2020):

http://www.bocm.es/boletin/CM_Orden_BOCM/2020/04/08/BOCM-20200408-3.PDF

Se prorroga por:

***ORDEN 258/2020, de 10 de abril, de la Consejería de Justicia, Interior y Víctimas** , por la que se prorroga la vigencia de la Orden 224/2020, de 13 de marzo, por la que se establece la plantilla mínima de funcionarios al servicio de la Administración de Justicia para garantizar el servicio público judicial ante la situación generada por el COVID-19, cuya vigencia fue prorrogada por Orden 236/2020, de 25 de marzo (DOCM 13/04/2020)*

http://www.bocm.es/boletin/CM_Orden_BOCM/2020/04/13/BOCM-20200413-1.PDF

ORDEN 348/2020, de 11 de marzo, de la Consejería de Sanidad, por la que se adoptan medidas preventivas de salud pública en la Comunidad de Madrid como consecuencia de la situación y evolución del coronavirus (COVID-19) (BOCM 12/03/2020).

http://www.bocm.es/boletin/CM_Orden_BOCM/2020/03/12/BOCM-20200312-1.PDF

RESOLUCIÓN de 11 de marzo de 2020, de la Dirección General de Salud Pública de la Comunidad de Madrid, por la que se adoptan medidas en materia de salud pública en relación con la actividad de los centros ocupacionales que prestan atención a personas con discapacidad intelectual y los servicios sociales de atención temprana a menores (BOCM 12/03/2020).

http://www.bocm.es/boletin/CM_Orden_BOCM/2020/03/12/BOCM-20200312-2.PDF

ORDEN 344/2020, de 10 de marzo, de la Consejería de Sanidad, por la que se adoptan medidas preventivas de salud pública en la Comunidad de Madrid como consecuencia de la situación y evolución del coronavirus (COVID-19) (BOCM 11/03/2020).

http://www.bocm.es/boletin/CM_Orden_BOCM/2020/03/11/BOCM-20200311-1.PDF

ORDEN 338/2020, de 9 de marzo, de la Consejería de Sanidad, por la que se adoptan medidas preventivas y recomendaciones de salud pública en la Comunidad de Madrid como consecuencia de la situación y evolución del coronavirus (COVID-19) (BOCM 10/03/2020).

http://www.bocm.es/boletin/CM_Orden_BOCM/2020/03/10/BOCM-20200310-1.PDF

RESOLUCIÓN de 6 de marzo de 2020, de la Dirección General de Salud Pública de la Comunidad de Madrid, por la que se adoptan medidas en materia de salud pública en relación con la actividad de los centros de mayores, en las tipologías de hogares y clubes y servicios de convivencia familiar y social (BOCM 7/03/2020).

http://www.bocm.es/boletin/CM_Orden_BOCM/2020/03/07/BOCM-20200307-1.PDF

RESOLUCIÓN de 6 de marzo de 2020, de la Dirección General de Salud Pública de la Comunidad de Madrid, por la que se adoptan medidas en materia de salud pública en relación con las actividades formativas de los centros sanitarios (BOCM 7/03/2020).

http://www.bocm.es/boletin/CM_Orden_BOCM/2020/03/07/BOCM-20200307-2.PDF

COMUNIDAD AUTÓNOMA DE LA REGIÓN DE MURCIA

ORDEN de 28 de septiembre de 2020 de la Consejería de Salud, por la que se adoptan medidas específicas y temporales por razón de salud pública para la contención del rebrote de COVID-19 aparecido en el municipio de Totana (BORM 29/09/2020).

https://www.borm.es/services/anuncio/ano/2020/numero/5129/pdf?id=787687

ORDEN de 25 de septiembre de 2020 de la Consejería de Educación y Cultura por la que se adoptan medidas específicas y temporales ante el inicio del curso escolar 2020-2021 en los Centros Educativos de Enseñanzas no universitarias de los términos municipales de Lorca, Jumilla, Totana y Lorquí ante la situación epidemiológica existente por razón de los rebrotes de COVID-19 aparecidos en estas poblaciones (BORM 26/09/2020).

https://www.borm.es/services/anuncio/ano/2020/numero/5102/pdf?id=787660

ORDEN de 22 de septiembre de 2020 de la Consejería de Salud, por la que se adoptan medidas y recomendaciones específicas de restricción de carácter temporal para la contención del COVID-19 en diversos municipios de la Región de Murcia (BORM 23/09/2020).

https://www.borm.es/services/anuncio/ano/2020/numero/5022/pdf?id=787580

ORDEN de 18 de septiembre de 2020 de la Consejería de Educación y Cultura por la que se adoptan medidas específicas y temporales ante el inicio del curso escolar 2020-2021 en los centros educativos de enseñanzas no universitarias de la pedanía de Archivel (término municipal de Caravaca) y los términos municipales de Lorca, Jumilla, Totana y Lorquí ante la situación epidemiológica existente por razón de los rebrotes de COVID-19 aparecidos en estas poblaciones (BORM 19/09/2020).

https://www.borm.es/services/anuncio/ano/2020/numero/4955/pdf?id=787488

ORDEN de 15 de septiembre de 2020 de la Consejería de Salud, por la que se adoptan medidas específicas y temporales por razón de salud pública para la contención del rebrote de COVID-19 aparecido en el casco urbano del municipio de Lorca (BORM 15/09/2020).

https://www.borm.es/services/anuncio/ano/2020/numero/4846/pdf?id=787379

Corrección (BORM 16/09/2020).
https://www.borm.es/services/anuncio/ano/2020/numero/4890/pdf?id=787423

Se prorroga por:

***ORDEN de 21 de septiembre de 2020 de la Consejería de Salud** , por la que se prorroga la Orden de 15 de septiembre de 2020, por la que se adoptan medidas específicas y temporales por razón de salud pública para la contención del rebrote de COVID-19 aparecido en el casco urbano del municipio de Lorca (DOGC 22/09/2020).*

https://www.borm.es/services/anuncio/ano/2020/numero/4999/pdf?id=787543

***ORDEN de 28 de septiembre de 2020 de la Consejería de Salud** , por la que se prorroga la Orden de 15 de septiembre de 2020, por la que se adoptan medidas específicas y temporales por razón de salud pública para la contención del rebrote de COVID-19 aparecido en el casco urbano del municipio de Lorca (BORM 29/09/2020).*

https://www.borm.es/services/anuncio/ano/2020/numero/5130/pdf?id=787688

ORDEN de 13 de septiembre de 2020 de la Consejería de Educación y Cultura por la que se adoptan medidas específicas y temporales ante el inicio del curso escolar 2020-2021 en los centros educativos de enseñanzas no universitarias de los municipios de Lorca, Totana y Lorquí ante la situación epidemiológica existente por razón de los rebrotes de COVID-19 aparecidos en estas poblaciones (BORM 14/09/2020).

https://www.borm.es/services/anuncio/ano/2020/numero/4813/pdf?id=787346

ORDEN de 11 de septiembre de 2020 de la Consejería de Salud, por la que se adoptan medidas específicas y temporales por razón de salud pública para la contención del rebrote de COVID-19 aparecido en el municipio de Jumilla (BORM 11/09/2020).

https://www.borm.es/services/anuncio/ano/2020/numero/4791/pdf?id=787324

Se modifica y prorroga por:

***ORDEN de 17 de septiembre de 2020 de la Consejería de Salud** , por la que se modifica y prorroga la Orden de 11 de septiembre de 2020, por la que se adoptan medidas específicas y temporales por razón de salud pública para la contención del rebrote de COVID-19 aparecido en el municipio de Jumilla (BORM 18/09/2020).*

https://www.borm.es/services/anuncio/ano/2020/numero/4929/pdf?id=787462

***ORDEN de 24 de septiembre de 2020 de la Consejería de Salud,** por la que prorroga la vigencia de la Orden de 11 de septiembre de 2020, por la que se adoptan medidas específicas y temporales por razón de salud pública para la contención del rebrote de COVID-19 aparecido en el municipio de Jumilla (BORM 25/09/2020).*

https://www.borm.es/services/anuncio/ano/2020/numero/5072/pdf?id=787630

ORDEN de la Consejería de Salud, por la que se adoptan medidas adicionales de carácter excepcional y temporal, para hacer frente a la evolución desfavorable de la epidemia de COVID-19 producida en los últimos días en la Región de Murcia (BORM 4/09/2020).

https://www.borm.es/services/anuncio/ano/2020/numero/4702/pdf?id=787235

Se modifica por:

***ORDEN de 11 de septiembre de 2020 de la Consejería de Salud** , por la que se extiende al municipio de Totana las medidas contenidas en la Orden de 26 de agosto de 2020 por la que se adoptan medidas extraordinarias de carácter temporal por razón de salud pública para la contención de la propagación del COVID-19 en diversos municipios de la Región de Murcia y se modifica la Orden de 3 de septiembre de 2020 por la que se adoptan medidas adicionales de carácter excepcional y temporal, para hacer frente a la evolución desfavorable de la epidemia de COVID-19 producida en los últimos días en la Región de Murcia. (BORM 12/09/2020).*

https://www.borm.es/services/anuncio/ano/2020/numero/4794/pdf?id=787327

Se prorroga por:

***ORDEN de 18 de septiembre de 2020 de la Consejería de Salud** , por la que se prorroga la vigencia de la Orden de 3 de septiembre de 2020, por la que se adoptan medidas adicionales de carácter excepcional y temporal, para hacer frente a la evolución desfavorable de la epidemia de COVID-19 producida en los últimos días en la Región de Murcia (BORM 19/09/2020).*

https://www.borm.es/services/anuncio/ano/2020/numero/4956/pdf?id=787489

ORDEN de la Consejería de Salud, por la que se adoptan medidas específicas y temporales por razón de salud pública para la contención del rebrote de COVID-19 aparecido en la pedanía de Archivel, perteneciente al municipio de Caravaca (BORM 4/09/2020).

https://www.borm.es/services/anuncio/ano/2020/numero/4705/pdf?id=787238

Se prorroga por:

***ORDEN de 10 de septiembre de 2020 de la Consejería de Salud** , por la que se prorroga la vigencia de la Orden de 3 de septiembre de 2020, por la que se adoptan medidas específicas y temporales por razón de salud pública para la contención del rebrote de COVID-19 aparecido en la pedanía de Archivel, perteneciente al municipio de Caravaca (BORM 11/09/2020).*

https://www.borm.es/services/anuncio/ano/2020/numero/4768/pdf?id=787301

ORDEN conjunta de las Consejerías de Salud y de Educación y Cultura, por la que se adoptan medidas adicionales para el curso 2020-21 en los centros educativos de

enseñanzas no universitarias, con el fin de hacer frente a la evolución de la epidemia de COVID-19 en la Región de Murcia (BORM 31/08/2020)

https://www.borm.es/services/anuncio/ano/2020/numero/4660/pdf?id=787177

ORDEN de 26 de agosto de 2020, de la Consejería de Salud, por la que se adoptan medidas adicionales de carácter excepcional y temporal para hacer frente a la evolución desfavorable de la epidemia de COVID-19 producida en los últimos días en la Región de Murcia (BORM 26/08/2020).

https://www.borm.es/services/anuncio/ano/2020/numero/4632/pdf?id=787142

Se deroga por:

***ORDEN de la Consejería de Salud** , por la que se adoptan medidas adicionales de carácter excepcional y temporal, para hacer frente a la evolución desfavorable de la epidemia de COVID-19 producida en los últimos días en la Región de Murcia (BORM 4/09/2020).*

https://www.borm.es/services/anuncio/ano/2020/numero/4702/pdf?id=787235

ORDEN de 26 de agosto de 2020 de la Consejería de Salud, por la que se adoptan medidas extraordinarias de carácter temporal por razón de salud pública para la contención de la propagación del COVID-19 en los municipios de Abarán, Alhama de Murcia, Fuente Álamo, Lorca y Murcia (BORM 26/08/2020).

https://www.borm.es/services/anuncio/ano/2020/numero/4633/pdf?id=787143

Se extiende su ámbito de aplicación por:

***ORDEN de la Consejería de Salud**, por la que se extiende a los municipios de Ceutí, Jumilla, Lorquí y Mula la aplicación de la Orden de 26 de agosto de 2020 por la que se adoptan medidas extraordinarias de carácter temporal por razón de salud pública para la contención de la propagación del COVID-19 en los municipios de Abarán, Alhama de Murcia, Fuente Álamo, Lorca y Murcia (BORM Suplemento 1/09/2020).*

https://www.borm.es/services/suplemento/ano/2020/numero/19/pdf

***ORDEN de 11 de septiembre de 2020 de la Consejería de Salud** , por la que se extiende al municipio de Totana las medidas contenidas en la Orden de 26 de agosto de 2020 por la que se adoptan medidas extraordinarias de carácter temporal por razón de salud pública para la contención de la propagación del COVID-19 en diversos municipios de la Región de Murcia y se modifica la Orden de 3 de septiembre de 2020 por la que se adoptan medidas adicionales de carácter excepcional y temporal, para hacer frente a la evolución desfavorable de la epidemia de COVID-19 producida en los últimos días en la Región de Murcia. (BORM 12/09/2020).*

https://www.borm.es/services/anuncio/ano/2020/numero/4794/pdf?id=787327

Se prorroga por:

***ORDEN de la Consejería de Salud** , por la que se prorroga para los municipios de Abarán, Alhama de Murcia, Ceutí, Fuente Álamo, Jumilla, Lorca, Lorquí, Murcia y Mula la vigencia de determinadas medidas y recomendaciones contenidas en la Orden de 26 de agosto de 2020, por la que se adoptan medidas extraordinarias de carácter temporal por razón de salud pública para la contención de la propagación del COVID-19 en diversos municipios de la Región de Murcia (BORM 9/09/2020).*

https://www.borm.es/services/anuncio/ano/2020/numero/4741/pdf?id=787274

Se deja sin efecto por:

***ORDEN de 17 de septiembre de 2020 de la Consejería de Salud** , por la que se deja sin efecto para el municipio de Abarán la vigencia de Orden de 8 de septiembre de 2020 de la Consejería de Salud, por la que se prorroga para los municipios de Abarán, Alhama de Murcia, Ceutí, Fuente Álamo, Jumilla, Lorca, Lorquí, Murcia y Mula la vigencia de determinadas medidas y recomendaciones contenidas en la Orden de 26 de agosto de 2020, por la que se adoptan medidas extraordinarias de carácter temporal por razón de salud pública para la contención de*

la propagación del COVID-19 en diversos municipios de la Región de Murcia (BORM 18/09/2020).
https://www.borm.es/services/anuncio/ano/2020/numero/4928/pdf?id=787461

RESOLUCIÓN de la Dirección General de Diálogo Social y Bienestar Laboral y de la Dirección General de Salud Pública y Adicciones, por la que se aprueba la Guía para la prevención y control del COVID-19 en las explotaciones agrícolas e industrias agroalimentarias en la Región de Murcia (BORM 24/08/2020).

https://www.borm.es/services/anuncio/ano/2020/numero/4602/pdf?id=787112

ORDEN de 19 de agosto de 2020 de la Consejería de Salud, por la que se adoptan medidas extraordinarias de carácter temporal por razón de salud pública para la contención del brote de COVID-19 aparecido en el municipio de Lorca (BORM 20/08/2020).

https://www.borm.es/services/anuncio/ano/2020/numero/4571/pdf?id=787081

ORDEN de 19 de agosto de 2020, de la Consejería de Salud, por la que se adoptan medidas restrictivas adicionales en materia de transporte de personas, para hacer frente a la evolución desfavorable de la epidemia de COVID-19 producida en los últimos días en la Región de Murcia (BORM 20/08/2020).

https://www.borm.es/services/anuncio/ano/2020/numero/4572/pdf?id=787082

Se modifica y prorroga por:

***ORDEN de la Consejería de Salud** por la que se modifica la Orden de 19 de agosto de 2020, por la que se adoptan medidas restrictivas adicionales en materia de transporte de personas, para hacer frente a la evolución desfavorable de la epidemia de COVID-19 producida en los últimos días en la Región de Murcia (BORM 4/09/2020).*
https://www.borm.es/services/anuncio/ano/2020/numero/4704/pdf?id=787237

***ORDEN de 18 de septiembre de 2020 de la Consejería de Salud** , por la que se modifica y prorroga la Orden de 19 de agosto de 2020, por la que se adoptan medidas restrictivas adicionales en materia de transporte de personas, para hacer frente a la evolución desfavorable de la epidemia de COVID-19 producida en los últimos días en la Región de Murcia (BORM 19/09/2020).*
https://www.borm.es/services/anuncio/ano/2020/numero/4957/pdf?id=787490

ORDEN de la Consejería de Mujer, Igualdad, LGTBI, Familias y Política Social por la que se traspone el Acuerdo del Consejo Interterritorial del Sistema Nacional de Salud de 14 de agosto, y se adoptan otras medidas preventivas complementarias frente a la COVID-19, relativas a centros de servicios sociales y sociosanitarios (BORM 18/08/2020).

https://www.borm.es/services/anuncio/ano/2020/numero/4541/pdf?id=787051

ORDEN de la Consejería de Salud, por la que se adoptan medidas extraordinarias en la Región de Murcia, para la aplicación y ejecución del Acuerdo del Consejo Interterritorial del Sistema Nacional de Salud sobre la declaración de actuaciones coordinadas en Salud Pública para responder ante la situación de especial riesgo derivada del incremento de casos positivos por COVID-19 (BORM 16/08/2020).

https://www.borm.es/services/anuncio/ano/2020/numero/4527/pdf?id=787037

Corrección (BORM 20/08/2020):
https://www.borm.es/services/anuncio/ano/2020/numero/4570/pdf?id=787080

ORDEN de 12 de agosto de 2020 de la Consejería de Salud, por la que se adoptan medidas específicas de carácter temporal por razón de salud pública para la contención del rebrote de COVID-19 aparecido en el municipio de Totana (BORM 13/08/2020).

https://www.borm.es/services/anuncio/ano/2020/numero/4489/pdf?id=786999

LEY 5/2020, de 3 de agosto, de mitigación del impacto socioeconómico del COVID-19 en el área de medio ambiente (BORM 4/08/2020).

https://www.borm.es/services/anuncio/ano/2020/numero/4204/pdf?id=786714

LEY 2/2020, de 27 de julio, de mitigación del impacto socioeconómico del COVID-19 en el área de vivienda e infraestructuras (BORM 31/07/2020).

https://www.borm.es/services/anuncio/ano/2020/numero/4131/pdf?id=786641

DECRETO-LEY n.º 9/2020, de 23 de julio, de creación del programa de ayudas para personas trabajadoras por cuenta ajena con rentas bajas afectadas por expedientes de regulación temporal de empleo a causa del COVID 19 (BORM 24/07/2020).

https://www.borm.es/services/anuncio/ano/2020/numero/3945/pdf?id=786455

ORDEN de la Consejería de Salud, por la que se adoptan medidas específicas y temporales por razón de salud pública para la contención del rebrote de COVID-19 aparecido en el municipio de Totana (BORM 23/07/2020).

https://www.borm.es/services/anuncio/ano/2020/numero/3944/pdf?id=786454

Se prorroga por:

***ORDEN de 29 de julio de 2020 de la Consejería de Salud** , por la que se prorroga la vigencia de la Orden de 23 de julio de 2020, por la que se adoptan medidas específicas y temporales por razón de salud pública para la contención del rebrote de COVID-19 aparecido en el municipio de Totana (BORM 30/07/2020).*

https://www.borm.es/services/anuncio/ano/2020/numero/4099/pdf?id=786609

***ORDEN de la Consejería de Salud** , por la que se acuerda una nueva prórroga de la vigencia de la Orden de 23 de julio de 2020, por la que se adoptan medidas específicas y temporales por razón de salud pública para la contención del rebrote de COVID-19 aparecido en el municipio de Totana (BORM 6/08/2020).*

https://www.borm.es/services/anuncio/ano/2020/numero/4296/pdf?id=786806

ORDEN de la Consejería de Salud, por la que se reduce al cincuenta por ciento el aforo de las discotecas en el término municipal de Murcia (BORM 21/07/2020).

https://www.borm.es/services/anuncio/ano/2020/numero/3833/pdf?id=786343

ORDEN de la Consejería de Salud, por la que se adoptan medidas restrictivas en relación con el Acuerdo de 19 de junio de 2020, del Consejo de Gobierno, relativo a las medidas de prevención y contención aplicables en la Región de Murcia para afrontar la situación de crisis sanitaria ocasionada por el COVID-19, tras la finalización del Estado de Alarma y para la fase de reactivación (BORM 21/07/2020).

https://www.borm.es/services/anuncio/ano/2020/numero/3834/pdf?id=786344

Corrección (BORM 23/07/2020):

https://www.borm.es/services/anuncio/ano/2020/numero/3909/pdf?id=786419

DECRETO-LEY n.º 8/2020, de 16 de julio, por el que se establece el régimen sancionador por el incumplimiento de las medidas de prevención y contención aplicables en la Región de Murcia para afrontar la situación de crisis sanitaria ocasionada por el Covid-19 (BORM 17/07/2020).

https://www.borm.es/services/anuncio/ano/2020/numero/3751/pdf?id=786261

RESOLUCIÓN del Director General de Salud Pública y Adicciones, por la que se prorroga la validez de los carnés de capacitación para realizar tratamientos con biocidas en la Comunidad Autónoma de la Región de Murcia, debido a la crisis sanitaria ocasionada por el COVID-19 (BORM 9/07/2020).

https://www.borm.es/services/anuncio/ano/2020/numero/3486/pdf?id=785996

ORDEN de 2 de julio de 2020 de la Consejería de Salud, por la que se establecen los criterios específicos de actuación y coordinación para la prevención y atención de posibles casos de COVID-19, en relación a los inmigrantes irregulares que lleguen a la Región de Murcia (BORM 3/07/2020).

https://www.borm.es/services/anuncio/ano/2020/numero/3352/pdf?id=785862

ORDEN de 29 de junio de 2020 de la Consejería de Presidencia y Hacienda por la que se amplían los plazos establecidos en el Decreto-Ley 2/2020, de 26 de marzo, de medidas urgentes en materia tributaria y de agilización de actuaciones administrativas debido a la crisis sanitaria ocasionada por el COVID-19 (BORM 30/06/2020).

https://www.borm.es/services/anuncio/ano/2020/numero/3244/pdf?id=785736

RESOLUCIÓN de la Dirección General de Deportes, de la Consejería de Turismo, Juventud y Deportes, por la que desarrolla el apartado cuarto del Acuerdo del Consejo de Gobierno de 19 de junio de 2020, relativo a las medidas complementadas por protocolos específicos de higiene y desinfección, así como preventivos y organizativos, aplicables al sector deportivo en la Región de Murcia para afrontar la situación de crisis sanitaria, ocasionada por el COVID-19, tras la finalización del estado de alarma y comienzo de la nueva normalidad (BORM 27/06/2020).

https://www.borm.es/services/anuncio/ano/2020/numero/3204/pdf?id=785696

DECRETO n.º 46/2020, de 18 de junio, por el que se regula la concesión directa de subvenciones a entidades del Tercer Sector de Acción Social, para el desarrollo de actuaciones para hacer frente a situaciones extraordinarias de necesidad social derivadas de la pandemia por COVID-19, con el fin de garantizar la atención de personas sin hogar en la Región de Murcia 2020 (BORM 23/06/2020).

https://www.borm.es/services/anuncio/ano/2020/numero/3066/pdf?id=785558

DECRETO del Presidente n.º 5/2020, de 18 de junio, por el que se declara el fin del luto oficial en la Región de Murcia, con motivo de los fallecidos a consecuencia de la pandemia producida por el COVID-19 (BORM 20/06/2020).

https://www.borm.es/services/anuncio/ano/2020/numero/3011/pdf?id=785503

RESOLUCIÓN de 19 de junio de 2020, de la Secretaría General de la Consejería de Presidencia y Hacienda por la que se dispone la publicación en el Boletín Oficial de la Región de Murcia del Acuerdo del Consejo de Gobierno, relativo a las medidas de prevención y contención aplicables en la Región de Murcia para afrontar la situación de crisis sanitaria ocasionada por el COVID-19, tras la finalización del estado de alarma y para la fase de reactivación (BORM 19/06/2020).

https://www.borm.es/services/anuncio/ano/2020/numero/3010/pdf?id=785502

Se modifica por:

RESOLUCIÓN de 10 de julio de 2020, de la Secretaría General de la Consejería de Presidencia y Hacienda *por la que se dispone la publicación en el Boletín Oficial de la Región de Murcia del Acuerdo del Consejo de Gobierno de 9 de julio de 2020, por el que se modifica el Acuerdo de 19 de junio de 2020 relativo a las medidas de prevención y contención aplicables en la Región de Murcia para afrontar la situación de crisis sanitaria ocasionada por el COVID-19, tras la finalización del estado de alarma y para la fase de reactivación (BORM 10/07/2020).*

https://www.borm.es/services/anuncio/ano/2020/numero/3584/pdf?id=786094

RESOLUCIÓN de 13 de julio de 2020, de la Secretaría General de la Consejería de Presidencia y Hacienda *por la que se dispone la publicación en el Boletín Oficial de la Región de Murcia del Acuerdo del Consejo de Gobierno de 13 de julio de 2020, por el que se modifica el Anexo del Acuerdo de 19 de junio de 2020 relativo a las medidas de prevención y contención aplicables en la Región de Murcia para afrontar la situación de crisis sanitaria ocasionada por el COVID-19, tras la finalización del estado de alarma y para la fase de reactivación (BORM 13/07/2020).*

https://www.borm.es/services/anuncio/ano/2020/numero/3621/pdf?id=786131

ORDEN de la Consejería de Salud *, por la que se adoptan medidas restrictivas en relación con el Acuerdo de 19 de junio de 2020, del Consejo de Gobierno, relativo a las medidas de prevención y contención aplicables en la Región de Murcia para afrontar la situación de crisis sanitaria ocasionada por el COVID-19, tras la finalización del Estado de Alarma y para la fase de reactivación (BORM 21/07/2020).*

https://www.borm.es/services/anuncio/ano/2020/numero/3834/pdf?id=786344

DECRETO-LEY 7/2020, de 18 de junio, de medidas de dinamización y reactivación de la economía regional con motivo de la crisis sanitaria (COVID-19) (BORM 19/06/2020).

https://www.borm.es/services/anuncio/ano/2020/numero/2975/pdf?id=785467

RESOLUCIÓN de 11 de junio de 2020, de la Secretaría General de la Consejería de Presidencia y Hacienda, por la que se dispone la publicación en el Boletín Oficial de la Región de Murcia del Acuerdo de Consejo de Gobierno de 11 de junio de 2020, por el que se ratifica el Acuerdo de la Mesa Sectorial de Administración y Servicios de 5 de junio de 2020, por el que se determinan los criterios para la aplicación temporal del teletrabajo en el marco de la crisis sanitaria ocasionada por el COVID-19 en la Administración Pública de la Región de Murcia (BORM 12/06/2020).

https://www.borm.es/services/anuncio/ano/2020/numero/2780/pdf?id=785260

RESOLUCIÓN de 8 de junio de 2020 de la Directora General del Servicio Regional de Empleo y Formación por la que se levanta la suspensión temporal de la atención presencial a usuarios de las Oficinas de Empleo del Servicio de Empleo y Formación de la Región de Murcia con motivo del COVID-19 (BORM 12/06/2020).

https://www.borm.es/services/anuncio/ano/2020/numero/2786/pdf?id=785266

DECRETO del Presidente n.º 4/2020, de 8 de junio, por el que se modulan determinadas medidas correspondientes a la Fase 3 de desescalada del Plan para la transición hacia una nueva normalidad, en el ámbito territorial de la Región de Murcia (BORM 8/06/2020).

https://www.borm.es/services/anuncio/ano/2020/numero/2697/pdf?id=785177

Corrección (BORM 11/06/2020):
https://www.borm.es/services/anuncio/ano/2020/numero/2736/pdf?id=785216

ORDEN conjunta de las Consejerías de Salud y de Educación y Cultura, por la que se regula la reanudación de las actividades presenciales en los centros educativos de enseñanzas no universitarias (BORM 29/05/2020).

https://www.borm.es/services/anuncio/ano/2020/numero/2503/pdf?id=784983

Corrección (BORM 5/06/2020):
https://www.borm.es/services/anuncio/ano/2020/numero/2616/pdf?id=785096

ORDEN de 24 de mayo de 2020 de la Consejería de Salud, por la que se concreta el aforo máximo de los locales de hostelería y restauración, así como de sus terrazas al aire libre, en aquellos municipios de la Región de Murcia que se encuentren en la fase 2 del Plan de transición hacia la nueva normalidad (BORM 25/05/2020).

https://www.borm.es/services/anuncio/ano/2020/numero/2403/pdf?id=784883

RESOLUCIÓN de la Directora de la Agencia Tributaria de la Región de Murcia por la que se levanta de forma gradual la suspensión de actividad presencial en las Oficinas de Atención Integral al Contribuyente (BORM 23/05/2020).

https://www.borm.es/services/anuncio/ano/2020/numero/2376/pdf?id=784856

ORDEN de 21 de mayo de 2020 de la Consejería de Transparencia, Participación y Administración Pública por la que se acuerda la reapertura gradual de las oficinas de asistencia en materia de registros de la Comunidad Autónoma de la Región de Murcia (BORM 23/05/2020).

https://www.borm.es/services/anuncio/ano/2020/numero/2379/pdf?id=784859

Corrección (BORM 3/06/2020):
https://www.borm.es/services/anuncio/ano/2020/numero/2573/pdf?id=785053

ORDEN de la Consejería de Salud, por la que se adoptan medidas en relación con la puesta a disposición de las autoridades sanitarias de recursos diagnósticos y la comunicación de la realización y resultados de las pruebas COVID-19 (BORM 14/05/2020).

https://www.borm.es/services/anuncio/ano/2020/numero/2234/pdf?id=784714

DECRETO n.º 28/2020, de 7 de mayo, por el que se regula la concesión directa de subvenciones a Ayuntamientos y mancomunidades de servicios sociales de la Región de Murcia para el desarrollo de prestaciones básicas de servicios sociales de atención primaria para hacer frente a situaciones extraordinarias derivadas del COVID-19 (BORM 11/05/2020)

https://www.borm.es/services/anuncio/ano/2020/numero/2189/pdf?id=784669

DECRETO-LEY n.º 5/2020, de 7 de mayo, de mitigación del impacto socioeconómico del COVID-19 en el área de medio ambiente (BORM 9/05/2020).

https://www.borm.es/services/anuncio/ano/2020/numero/2182/pdf?id=784662

Se deroga por:

***LEY 5/2020, de 3 de agosto** , de mitigación del impacto socioeconómico del COVID-19 en el área de medio ambiente (BORM 4/08/2020).*

https://www.borm.es/services/anuncio/ano/2020/numero/4204/pdf?id=786714

ORDEN de 2 de mayo de 2020 de la Consejería de Presidencia y Hacienda por la que se establece el procedimiento y las medidas organizativas para la recuperación gradual de la actividad administrativa presencial en la prestación de servicios públicos en el ámbito de la Administración Pública de la Región de Murcia (BORM 5/05/2020).

https://www.borm.es/services/anuncio/ano/2020/numero/2125/pdf?id=784605

ORDEN de la Consejería de Salud, por la que crea el Comité Técnico Sanitario para el retorno a la normalidad tras las medidas de confinamiento cómo consecuencia del COVID-19 en la Región de Murcia (BORM 30/04/2020).

https://www.borm.es/services/anuncio/ano/2020/numero/2098/pdf?id=784574

Corrección (BORM 4/05/2020):
https://www.borm.es/services/anuncio/ano/2020/numero/2116/pdf?id=784596

DECRETO-LEY n.º 3/2020, de 23 de abril, de mitigación del impacto socioeconómico del COVID-19 en el área de vivienda e infraestructuras (BORM 28/04/2020).

https://www.borm.es/services/anuncio/ano/2020/numero/2066/pdf?id=784542

RESOLUCIÓN por la que se dictan instrucciones para la tramitación de expedientes de solicitud o renovación de títulos de familia numerosa relativos a sectores de la población más vulnerables durante la declaración del estado de alarma (BORM 28/04/2020).

https://www.borm.es/services/anuncio/ano/2020/numero/2067/pdf?id=784543

RESOLUCIÓN de la Directora Gerente del Instituto Murciano de Acción Social por la que se prorrogan durante doce meses la declaración de discapacidad y la tarjeta acreditativa de tal condición cuya vigencia temporal venza antes del 31 de diciembre de 2020 (BORM 28/04/2020).

https://www.borm.es/services/anuncio/ano/2020/numero/2068/pdf?id=784544

RESOLUCIÓN de 25 de marzo de 2020, de la Secretaría General de la Consejería de Presidencia y Hacienda, por la que se dispone la publicación en el Boletín Oficial de la Región de Murcia del Acuerdo del Consejo de Gobierno de 18 de marzo de 2020, por el que se aprueba el procedimiento para la integración de la prevención en la apertura, remodelación y cierre de edificios e instalaciones de la Administración Publica Regional, negociado con acuerdo el día 25 de noviembre de 2019, en la Mesa General de Negociación de las condiciones de trabajo comunes al personal funcionario, estatutario y laboral de la Administración Pública de la Comunidad Autónoma de la Región de Murcia (BORM 3/04/2020).

https://www.borm.es/services/anuncio/ano/2020/numero/1898/pdf?id=784325

RESOLUCIÓN de 25 de marzo de 2020 de la Secretaría General de la Consejería de Presidencia y Hacienda, por la que se dispone la publicación en el Boletín Oficial de la Región de Murcia del Acuerdo del Consejo de Gobierno de 18 de marzo de 2020, por el que se aprueba el procedimiento de selección, adquisición, distribución, uso y mantenimiento de equipos de protección individual del personal al servicio de la Administración Pública de la Comunidad Autónoma de la Región de Murcia, negociado con acuerdo el día 25 de noviembre de 2019, en la Mesa General de Negociación de las condiciones de trabajo comunes al personal funcionario, estatutario y laboral de la Administración Pública de la Comunidad Autónoma de la Región de Murcia (BORM 3/04/2020).

https://www.borm.es/services/anuncio/ano/2020/numero/1899/pdf?id=784326

DECRETO del Presidente n.º 2/2020, 2 de abril, por el que se declara Luto Oficial en la Región de Murcia, con motivo de los fallecidos a consecuencia de la pandemia producida por el COVID-19 (BORM 3/04/2020).

https://www.borm.es/services/anuncio/ano/2020/numero/1888/pdf?id=784315

ORDEN conjunta de la Consejería de Mujer, Igualdad, LGTBI, Familia y Política Social y de la Consejería de Salud, por la que se adoptan medidas complementarias para la aplicación de las Órdenes Ministeriales SND/265/2020, de 19 de marzo, SND/275/2020, de 23 de marzo, y SDN 295/2020, de 26 de marzo, relativas a centros de servicios sociales y sociosanitarios de carácter residencial (BORM 28/03/2020).

https://www.borm.es/services/anuncio/ano/2020/numero/1846/pdf?id=784273

ORDEN de 26 de marzo de 2020 de la Consejería de Empresa, Industria y Portavocía de la Región de Murcia por la que se permite la apertura de los establecimientos excepcionados en el artículo 10.1 del Real Decreto 463/2020, de 14 de marzo por el que se declara el Estado de Alarma (BORM 27/03/2020).

https://www.borm.es/services/suplemento/ano/2020/numero/8/pdf

RESOLUCIÓN relativa a los plazos de los procedimientos relativos a los Títulos de Familia Numerosa y los efectos sobre ellos de la declaración del Estado de Alarma (BORM 27/03/2020).

https://www.borm.es/services/anuncio/ano/2020/numero/1830/pdf?id=784257

DECRETO-LEY 2/2020, de 26 de marzo, de medidas urgentes en materia tributaria y de agilización de actuaciones administrativas debido a la crisis sanitaria ocasionada por el COVID-19 (BORM 26/03/2020).

https://www.borm.es/services/anuncio/ano/2020/numero/1828/pdf?id=784255

ORDEN de la Consejería de Salud,por la que se declara la puesta a disposición de la autoridad sanitaria regional de los establecimientos hoteleros de la Región de Murcia, como consecuencia de la crisis sanitaria derivada de la expansión del Coronavirus (COVID-19) (BORM 23/03/2020).

https://www.borm.es/services/anuncio/ano/2020/numero/1744/pdf?id=784171

ORDEN de la Dirección General de Comercio, Consumo y Artesanía de la Consejería de Empresa, Industria y Portavocía, por la que se propone el cierre en domingo y festivos de los establecimientos incluidos en zonas de gran afluencia turística, establecimientos de venta de reducida dimensión que dispongan de una superficie útil para la exposición y venta al público inferior a 300 metros cuadrados, y limitación de horario hasta las 19 horas (BORM 20/03/2020).

https://www.borm.es/services/anuncio/ano/2020/numero/1734/pdf?id=784161

Corrección:
https://www.borm.es/services/anuncio/ano/2020/numero/1743/pdf?id=784170

RESOLUCIÓN de la Directora de la Agencia Tributaria de la Región de Murcia, por la que se declara la suspensión de la actividad presencial en las oficinas de atención integral al

contribuyente como consecuencia de la evolución del Coronavirus (COVID-19) (BORM 18/03/2020).

https://www.borm.es/services/anuncio/ano/2020/numero/1687/pdf?id=784114

ORDEN de 15 de marzo de 2020 de la Consejera de Transparencia, Participación y Administración Pública, por la que se declara la suspensión de la actividad presencial en las oficinas de asistencia en materia de registros de la Administración Regional como consecuencia de la evolución del Coronavirus (COVID-19) (BORM 16/03/2020).

https://www.borm.es/services/anuncio/ano/2020/numero/1642/pdf?id=784069

ORDEN por la que se regulan medidas en materia de servicios de transporte público colectivo de personas en la Comunidad Autónoma de la Región de Murcia (BORM 16/03/2020).

https://www.borm.es/services/anuncio/ano/2020/numero/1643/pdf?id=784070

Modificada por:

ORDEN de 20 de marzo de 2020 *de la Consejería de Fomento e Infraestructuras por la que se modifica la Orden de 16 de marzo de la misma Consejería, por la que se regulan medidas en materia de servicios de transporte público colectivo de personas en la Comunidad Autónoma de la Región de Murcia (BORM 20/03/2020).*

https://www.borm.es/services/anuncio/ano/2020/numero/1735/pdf?id=784162

ORDEN de la Consejería de Empresa, Industria, y Portavocía, por la que se modifica el calendario de apertura al público de comercios en domingos y festivos de la Región de Murcia para el año 2020 (BORM 14/03/2020).

https://www.borm.es/services/anuncio/ano/2020/numero/1625/pdf?id=784052

ORDEN de la Consejería de Salud por la que se adoptan medidas complementarias a la Orden de la Consejería de Salud por la que se insta la activación del Plan Territorial de Protección Civil de la Región de Murcia (PLATEMUR) para hacer frente a la pandemia global de Coronavirus (COVID-19) de 13 de marzo de 2020 (BORM 14/03/2020).

https://www.borm.es/services/anuncio/ano/2020/numero/1626/pdf?id=784053

ORDEN de la Consejería de Salud por la que se adoptan medidas en relación con la Pandemia Global de Coronavirus (COVID-19) (BORM 13/03/2020).

https://www.borm.es/services/anuncio/ano/2020/numero/1575/pdf?id=784002

ORDEN conjunta de las Consejerías de Salud, de Educación y Cultura y de Empleo, Investigación y Universidades, por la que se adoptan medidas adicionales en relación con la pandemia global de Coronavirus (COVID-19) (BORM 13/03/2020).

https://www.borm.es/services/anuncio/ano/2020/numero/1608/pdf?id=784035

ORDEN de la Consejería de Salud por la que se insta la activación del Plan Territorial de Protección Civil de la Región de Murcia (PLATEMUR) para hacer frente a la pandemia global de Coronavirus (COVID-19) (BORM 13/03/2020).

https://www.borm.es/services/anuncio/ano/2020/numero/1609/pdf?id=784036

COMUNIDAD FORAL DE NAVARRA

ORDEN FORAL 45/2020, de 29 de septiembre, de la Consejera de Salud, por la que se adoptan medidas específicas de prevención, de carácter extraordinario, para los municipios de Falces y Funes, (Navarra) como consecuencia de la evolución de la situación epidemiológica derivada del COVID-19 (BON 29/09/2020).

https://bon.navarra.es/es/anuncio/-/texto/2020/222/0

ORDEN FORAL 43/2020, de 22 de septiembre, de la Consejera de Salud, por la que se adoptan medidas específicas de prevención, de carácter extraordinario, para el municipio

de Peralta/Azkoien, (Navarra) como consecuencia de la evolución de la situación epidemiológica derivada del COVID-19 (BON 23/09/2020).

https://bon.navarra.es/es/anuncio/-/texto/2020/216/0

DECRETO-LEY FORAL 9/2020, de 16 de septiembre, por el que se establece el régimen sancionador por el incumplimiento de las medidas de prevención y contención sanitarias para afrontar la situación de crisis sanitaria ocasionada por COVID-19, en la Comunidad Foral de Navarra (BON 17/09/2020).

https://bon.navarra.es/es/anuncio/-/texto/2020/211/0
Corrección (BON 21/09/2020).
https://bon.navarra.es/es/anuncio/-/texto/2020/213/1

ORDEN FORAL 42/2020, de 11 de septiembre, de la Consejera de Salud, por la que se adoptan medidas preventivas para la Comunidad Foral de Navarra como consecuencia de la evolución de la situación epidemiológica derivada del COVID-19 (BON 11/09/2020)

https://bon.navarra.es/es/anuncio/-/texto/2020/206/0
Se prorroga y modifica por:
***ORDEN FORAL 44/2020, de 24 de septiembre, de la Consejera de Salud** , por la que prorrogan y modifican medidas establecidas en la Orden Foral 42/2020, de 11 de septiembre, de la Consejera de Salud, por la que se adoptan medidas preventivas para la Comunidad Foral de Navarra como consecuencia de la evolución de la situación epidemiológica derivada del COVID-19 (BON 25/09/2020).*
https://bon.navarra.es/es/anuncio/-/texto/2020/219/0

LEY FORAL 14/2020, de 1 de septiembre, por la que se aprueban medidas extraordinarias para hacer frente a la crisis sanitaria del coronavirus (COVID-19), una vez superada la fase 3 del Plan para la transición hacia una nueva normalidad (BON 7/09/2020).

https://bon.navarra.es/es/anuncio/-/texto/2020/201/0

ORDEN FORAL 41/2020, de 2 de septiembre, de la Consejera de Salud, por la que se adoptan medidas preventivas para el municipio de Leitza (Navarra) como consecuencia de la evolución de la situación epidemiológica derivada del COVID-19 (BON 3/09/2020).

https://bon.navarra.es/es/anuncio/-/texto/2020/199/0

ORDEN FORAL 40/2020, de 28 de agosto, de la Consejera de Salud, por la que se adoptan medidas preventivas en relación con el uso de mascarillas durante la sitituación de la crisis sanitaria ocasionada por COVID-19, en los centros escolares y universitarios de la Comunidad Foral de Navarra) (BON extra 28/08/2020).

Boletín Oficial de Navarra - extraordinario 28 de agosto de 2020

DECRETO-LEY FORAL 8/2020, de 17 de agosto, por el que se aprueban en la Comunidad Foral de Navarra medidas extraordinarias para responder ante la situación de especial riesgo derivada del incremento de casos positivos por COVID-19(BON 18/08/2020).

https://bon.navarra.es/es/anuncio/-/texto/2020/184/0

ORDEN FORAL 39/2020, de 13 de agosto, de la Consejera de Salud, por la que se adoptan medidas preventivas para el municipio de Tudela (Navarra) como consecuencia de la evolución de la situación epidemiológica derivada del COVID-19 (BON 14/08/2020).

https://bon.navarra.es/es/anuncio/-/texto/2020/181/0

RESOLUCIÓN 604/2020, de 11 de agosto, del Director General de Salud, por la que se adoptan determinadas medidas preventivas aplicables a la contratación de trabajadoras y trabajadores temporales agrarios en las campañas agrarias que se lleven a cabo en Navarra, para hacer frente a la crisis sanitaria ocasionada por la pandemia COVID-19 (BON 12/08/2020).

https://bon.navarra.es/es/anuncio/-/texto/2020/178/1

RESOLUCIÓN 598/2020, de 5 de agosto, del Director General de Salud, por la que se dictan medidas preventivas en el ámbito del ocio nocturno durante el período en que hubieran de haberse celebrado las fiestas populares y patronales de las localidades de toda la Comunidad Foral de Navarra (BON 6/08/2020).

https://bon.navarra.es/es/anuncio/-/texto/2020/174/0

DECRETO-LEY FORAL 7/2020, de 22 de julio, por el que se aprueban medidas preventivas extraordinarias para hace frente a la crisis sanitaria del coronavirus (COVID-19), una vez superada la fase 3 del Plan para la transición hacia una nueva normalidad (BON 23/07/2020).

https://bon.navarra.es/es/anuncio/-/texto/2020/163/0

Se prorroga por:

***ORDEN FORAL 37/2020, de 6 de agosto, de la Consejera de Salud** , por la que se prorrogan las medidas establecidas en el Título I del Decreto-ley Foral 7/2020, de 22 de julio, por el que se aprueban las medidas preventivas extraordinarias para hacer frente a la crisis sanitaria del coronavirus (COVID-19), una vez superada la fase 3 del Plan para la transición hacia una nueva normalidad (BON 7/08/2020).*

https://bon.navarra.es/es/anuncio/-/texto/2020/175/0

ORDEN FORAL 36/2020, de 22 de julio, de la Consejera de Salud, por la que se adoptan medidas preventivas para el barrio de Mendillorri (Pamplona), como consecuencia de la evolución de la situación epidemiológica derivada del COVID-19 (BON 23/07/2020).

https://bon.navarra.es/es/anuncio/-/texto/2020/163/1

Se dejan sin efecto por:

***ORDEN FORAL 38/2020, de 6 de agosto, de la Consejera de Salud** , por la que se deja sin efecto la Orden Foral 36/2020, de 22 de julio, de la Consejera de Salud, por la que se adoptan medidas preventivas para el barrio de Mendillorri (Pamplona), como consecuencia de la evolución epidemiológica derivada de COVID-19 (BON 7/08/2020).*

https://bon.navarra.es/es/anuncio/-/texto/2020/175/1

RESOLUCIÓN 459/2020, de 23 de junio, del Director Gerente del Instituto Navarro del Deporte, por la que se aprueban las condiciones en las que debe desarrollarse la actividad deportiva dentro de la Comunidad Foral de Navarra en la nueva normalidad y los calendarios de inicio de entrenamientos y competiciones deportivas, así como los Protocolos Generales para la práctica de la actividad deportiva en Navarra y para la organización de eventos y competiciones deportivas en la nueva normalidad(BON 20/07/2020)

https://bon.navarra.es/es/anuncio/-/texto/2020/159/15

ORDEN FORAL 34/2020, de 15 de julio, de la Consejera de Salud, por la que se adoptan medidas preventivas en relación con el uso de mascarillas durante la situación de crisis sanitaria ocasionada por COVID-19, en la Comunidad Foral de Navarra (BON 16/07/2020).

https://bon.navarra.es/es/anuncio/-/texto/2020/156/0

DECRETO-LEY FORAL 6/2020, de 17 de junio, por el que se aprueban medidas urgentes para responder al impacto generado por la crisis sanitaria del coronavirus (COVID-19) (BON 23/06/2020).

https://bon.navarra.es/es/anuncio/-/texto/2020/138/0

ACUERDO del Gobierno de Navarra, de 19 de junio de 2020, por el que se declara la entrada de la Comunidad Foral de Navarra a la nueva normalidad y se dictan medidas de prevención necesarias para hacer frente a la crisis sanitaria ocasionada por el COVID-19, una vez superada la fase 3 del Plan para la transición hacia una nueva normalidad (BON 20/06/2020).

https://bon.navarra.es/es/anuncio/-/texto/2020/136/0
Se modifica por:

***ACUERDO del Gobierno de Navarra, de 26 de agosto de 2020** , por el que se modifica el Acuerdo del Gobierno de Navarra, de 19 de junio de 2020, por el que se declara la entrada de la Comunidad Foral de Navarra a la nueva normalidad y se dictan medidas de prevención necesarias para hacer frente a la crisis sanitaria ocasionada por el COVID-19, una vez superada la fase 3 del Plan para la transición hacia una nueva normalidad (BON 28/08/2020).*

https://bon.navarra.es/es/anuncio/-/texto/2020/193/0

ORDEN FORAL 202/2020, de 15 de junio, de la Consejera de Derechos Sociales, por la que se adoptan medidas de flexibilización en el ámbito de los Servicios Sociales dirigidos a personas mayores, personas con discapacidad y menores, tras la pandemia de COVID-19 (BON 15/06/2020).

https://bon.navarra.es/es/anuncio/-/texto/2020/130/0

ORDEN FORAL 27/2020, de 7 de junio, de la Consejera de Salud, por la que se dictan medidas para la fase 3 de la transición hacia una nueva normalidad, en relación con las denominadas “bajeras de ocio”, “piperos”, “peñas”, “sociedades gastronómicas”, o similares, ubicadas en la Comunidad Foral de Navarra (BON 8/06/2020).

https://bon.navarra.es/es/anuncio/-/texto/2020/123/0

ORDEN FORAL 28/2020, de 7 de junio, de la Consejera de Salud, por la que se regulan diversas actividades permitidas en la fase 3 de la transición hacia una nueva normalidad, en la Comunidad Foral de Navarra (BON 8/06/2020).

https://bon.navarra.es/es/anuncio/-/texto/2020/123/1

ORDEN FORAL 26/2020, de 30 de mayo, de la Consejera de Salud, por la que se establecen medidas para la reapertura de locales de hostelería y restauración, permitidas en la fase 2 de la Transición hacia la nueva normalidad, en la Comunidad Foral de Navarra (BON 2/06/2020).

https://bon.navarra.es/es/anuncio/-/texto/2020/118/1

ORDEN FORAL 48/2020, de 25 de mayo, del Consejero de Educación, por la que se dispone la flexibilización de las medidas de contención y la reanudación de determinadas actividades presenciales en el ámbito educativo no universitario para el curso 2019/2020 (BON 29/05/2020).

https://bon.navarra.es/es/anuncio/-/texto/2020/116/6

DECRETO FORAL DE LA PRESIDENTA DE LA COMUNIDAD FORAL DE NAVARRA 5/2020, de 26 de mayo, por el que declara luto oficial por las personas fallecidas por el COVID-19 (BON 27/05/2020).

https://bon.navarra.es/es/anuncio/-/texto/2020/114/0

ORDEN FORAL 161/2020, de 25 de mayo, de la Consejera de Derechos Sociales, por la que se establecen requisitos y condiciones para la recepción de visitas en viviendas tuteladas, centros residenciales de personas con discapacidad y centros residenciales de personas mayores y para los paseos de sus residentes (BON 27/05/2020).

https://bon.navarra.es/es/anuncio/-/texto/2020/113/0

DECRETO-LEY FORAL 5/2020, de 20 de mayo, por el que se aprueban medidas urgentes para responder al impacto generado por la crisis sanitaria del coronavirus (COVID-19) (BON 25/05/2020).

https://bon.navarra.es/es/anuncio/-/texto/2020/111/0

ORDEN FORAL 25/2020, de 24 de mayo, de la Consejera de Salud, por la que se regulan diversas actividades permitidas en la fase 2 en la Comunidad Foral de Navarra (BON 25/05/2020).

https://bon.navarra.es/es/anuncio/-/texto/2020/111/2

ORDEN FORAL 61/2020, de 20 de mayo, del Consejero de Presidencia, Igualdad, Función Pública e Interior, por la que se aprueba la apertura de las oficinas de atención ciudadana del Gobierno de Navarra (BON 25/05/2020).

https://bon.navarra.es/es/anuncio/-/texto/2020/110/0

Se modifica por:

***ORDEN FORAL 63/2020, de 28 de mayo, del Consejero de Presidencia, Igualdad, Función Pública e Interior** , por la que se modifica la Orden Foral 61/2020, de 20 de mayo, del Consejero de Presidencia, Igualdad, Función Pública e Interior, por la que se aprueba la apertura de las oficinas de atención ciudadana del Gobierno de Navarra (BON 1/06/2020).*

https://bon.navarra.es/es/anuncio/-/texto/2020/117/0

***ORDEN FORAL 69/2020, de 11 de junio, del Consejero de Presidencia, Igualdad, Función Pública e Interior** , por la que se modifica la Orden Foral 61/2020, de 20 de mayo, por la que se aprobó la apertura de oficinas de atención ciudadana del Gobierno de Navarra (BON 15/06/2020).*

https://bon.navarra.es/es/anuncio/-/texto/2020/128/1

***ORDEN FORAL 71/2020, de 23 de junio, del Consejero de Presidencia, Igualdad, Función Pública e Interior** , por la que se modifica la Orden Foral 61/2020, de 20 de mayo, por la que se aprobó la apertura de oficinas de atención ciudadana del Gobierno de Navarra (BON 29/06/2020).*

https://bon.navarra.es/es/anuncio/-/texto/2020/142/0

RESOLUCIÓN 76/2020, de 19 de mayo, del Director General de Medio Ambiente, cuyo objeto es la aplicación de la Orden SND/414/2020, de 16 de mayo, para la flexibilización de determinadas restricciones de ámbito nacional establecidas tras la declaración del estado de alarma en aplicación de la fase 2 del Plan de Transición hacia una nueva normalidad, en materia de actividad cinegética (BON 25/05/2020).

https://bon.navarra.es/es/anuncio/-/texto/2020/110/2

ORDEN FORAL 21/2020, de 15 de mayo, de la Consejera de Salud por la que se dictan medidas en relación con las denominadas “bajeras de ocio”, “piperos”, “sociedades gastronómicas” o similares, ubicados en la Comunidad Foral de Navarra; y se recuerdan determinadas medidas de distanciamiento físico, protección y prevención respecto a actividades incluidas en la fase actual del proceso de transición (BON 16/05/2020).

https://bon.navarra.es/es/anuncio/-/texto/2020/103/0

Se modifica por:

***ORDEN FORAL 24/2020, de 24 de mayo, de la Consejera de Salud** , por la que se modifica la Orden Foral 21/2020, de 15 de mayo, por la que se dictan medidas en relación con las denominadas “bajeras de ocio”, “piperos”, “sociedades gastronómicas” o similares, ubicados en la Comunidad Foral de Navarra; y se recuerdan determinadas medidas de distanciamiento físico, protección y prevención respecto a actividades incluidas en la fase actual del proceso de transición (BON 25/05/2020).*

https://bon.navarra.es/es/anuncio/-/texto/2020/111/1

ORDEN FORAL 59/2020, de 14 de mayo, por la que se regula la reincorporación gradual de las personas empleadas públicas al servicio de la Administración de la Comunidad Foral de Navarra y sus organismos autónomos a los centros de trabajo de manera presencial, en el marco del Plan para la Transición hacia una Nueva Normalidad (BON 15/05/2020).

https://bon.navarra.es/es/anuncio/-/texto/2020/102/0

ORDEN FORAL 18/2020, de 7 de mayo, de la Consejera de Salud, por la que se crea la Comisión para la Transición en Navarra (COVID-19) (BON 15/05/2020).

https://bon.navarra.es/es/anuncio/-/texto/2020/101/0

ORDEN FORAL 63/2020, de 5 de mayo, la Consejera de Economía y Hacienda, por la que se reordena temporalmente la competencia para la celebración de contratos de suministro de mamparas de protección para las oficinas de la Administración de la Comunidad Foral de Navarra (BON 11/05/2020).

https://bon.navarra.es/es/anuncio/-/texto/2020/97/0

RESOLUCIÓN 297/2020, de 5 de mayo, del Director General de Salud que desarrolla la Orden Foral 17/2020, de 24 de abril, de la Consejera de Salud, por la que se dictan instrucciones y medidas en relación con la Orden SND/344/2020, de 13 de abril, en la que se establecen medidas excepcionales para el refuerzo del Sistema Nacional de Salud y la contención de la crisis sanitaria ocasionada por el COVID-19 y se nombra responsable de la coordinación ejecutiva de la red de centros autorizados para la realización de pruebas diagnósticas PCR para la detección de COVID-19 (BON 7/05/2020).

https://bon.navarra.es/es/anuncio/-/texto/2020/95/0

DECRETO-LEY FORAL 4/2020, de 29 de abril, por el que se aprueban medidas urgentes para responder al impacto generado por la crisis sanitaria del coronavirus (COVID-19) (BON 4/05/2020).

https://bon.navarra.es/es/anuncio/-/texto/2020/91/0

RESOLUCIÓN 60/2020, de 17 de abril, del Director General de Medio Ambiente, cuyo objeto es la autorización para el control de especies cinegéticas por daños a la agricultura y la ganadería a agricultores y ganaderos con licencia de caza durante el estado de alarma (BON 30/04/2020).

https://bon.navarra.es/es/anuncio/-/texto/2020/90/5

ORDEN FORAL 17/2020, de 24 de abril, de la Consejera de Salud, por la que se dictan instrucciones y medidas en relación con la Orden SND/344/2020, de 13 de abril, por la que se establecen medidas excepcionales para el refuerzo del Sistema Nacional de Salud y la contención de la crisis sanitaria ocasionada por el COVID-19 y se nombra responsable de la coordinación ejecutiva de la red de centros autorizados para la realización de pruebas diagnósticas PCR para la detección de COVID-19 (BON 24/04/2020).

https://bon.navarra.es/es/anuncio/-/texto/2020/86/0

DECRETO-LEY FORAL 3/2020, de 15 de abril, por el que se aprueban medidas urgentes para responder al impacto generado por la crisis sanitaria del coronavirus (COVID-19) (BON 17/04/2020).

https://bon.navarra.es/es/anuncio/-/texto/2020/80/0

Se modifica por:

***DECRETO-LEY FORAL 4/2020, de 29 de abril** , por el que se aprueban medidas urgentes para responder al impacto generado por la crisis sanitaria del coronavirus (COVID-19) (BON 4/05/2020).*

https://bon.navarra.es/es/anuncio/-/texto/2020/91/0

RESOLUCIÓN 155E/2020, de 30 de marzo, de la Directora General de Turismo, Comercio y Consumo, para garantizar la eficacia de la Orden SND/257/2020, de 19 de marzo, por la que se declara la suspensión de apertura al público de establecimientos de alojamiento turístico, de acuerdo con el artículo 10.6 del Real Decreto 463/2020, de 14 de marzo, por el que se declara el estado de alarma para la gestión de la situación de crisis sanitaria ocasionada por el COVID-19 y de la Orden TMA/277/2020, de 23 de marzo, por la que se declaran servicios esenciales a determinados alojamientos turísticos y se adoptan disposiciones complementarias (BON 15/04/2020).

https://bon.navarra.es/es/anuncio/-/texto/2020/78/1

LEY FORAL 6/2020, de 6 de abril, por la que se aprueban medidas urgentes para responder al impacto generado por la crisis sanitaria del coronavirus (COVID-19) (BON 9/04/2020).

https://bon.navarra.es/es/anuncio/-/texto/2020/76/0

Se modifica por:

***DECRETO-LEY FORAL 3/2020, de 15 de abril** , por el que se aprueban medidas urgentes para responder al impacto generado por la crisis sanitaria del coronavirus (COVID-19) (BON 17/04/2020).*

https://bon.navarra.es/es/anuncio/-/texto/2020/80/0

LEY FORAL 7/2020, de 6 de abril, por la que se aprueban medidas urgentes para responder al impacto generado por la crisis sanitaria del coronavirus (COVID-19) (BON 9/04/2020).

https://bon.navarra.es/es/anuncio/-/texto/2020/76/1

Se modifica por:

***DECRETO-LEY FORAL 3/2020, de 15 de abril** , por el que se aprueban medidas urgentes para responder al impacto generado por la crisis sanitaria del coronavirus (COVID-19) (BON 17/04/2020).*

https://bon.navarra.es/es/anuncio/-/texto/2020/80/0

***DECRETO-LEY FORAL 4/2020, de 29 de abril** , por el que se aprueban medidas urgentes para responder al impacto generado por la crisis sanitaria del coronavirus (COVID-19) (BON 4/05/2020).*

https://bon.navarra.es/es/anuncio/-/texto/2020/91/0

LEY FORAL 8/2020, de 8 de abril, por la que se concede un suplemento de crédito para cubrir las necesidades derivadas de la adopción de medidas de carácter extraordinario y urgente por motivos de salud pública motivadas por el COVID-19 (BON 9/04/2020).

https://bon.navarra.es/es/anuncio/-/texto/2020/76/2

LEY FORAL 9/2020, de 8 de abril, por la que se concede un crédito extraordinario para cubrir las necesidades derivadas de la adopción de medidas de carácter extraordinario y urgente por motivos de salud pública motivadas por el COVID-19 (BON 9/04/2020).

https://bon.navarra.es/es/anuncio/-/texto/2020/76/3

LEY FORAL 10/2020, de 8 de abril, por la que se modifica la Ley Foral 5/2020, de 4 de marzo, de Presupuestos Generales de Navarra para el año 2020 (BON 9/04/2020).

https://bon.navarra.es/es/anuncio/-/texto/2020/76/4

ORDEN FORAL 147/2020, de 3 de abril, de la Consejera de Derechos Sociales, por la que se completan las medidas que cabe adoptar para intervenir en centros socio-sanitarios durante el estado de alarma y se identifica un centro a efectos de la adopción de medidas previstas en la Orden Foral 141/2020, de 30 de marzo, de la Consejera de Derechos Sociales, y las establecidas en esta Orden Foral (BON 6/04/2020).

https://bon.navarra.es/es/anuncio/-/texto/2020/73/2

RESOLUCIÓN 26/2020, de 1 de abril, de la Directora General de Transportes, por la que se adoptan nuevas medidas en los servicios de transporte público interurbano regular de viajeros de uso general por carretera competencia de la Administración de la Comunidad Foral de Navarra, de conformidad con lo establecido en el Real Decreto 463/2020, de 14 de marzo, por el que se declara el estado de alarma para la gestión de la situación de crisis sanitaria ocasionada por el COVID-19.

https://bon.navarra.es/es/anuncio/-/texto/2020/72/19

ORDEN FORAL 54/2020, de 30 de marzo, del Consejero de Presidencia, Igualdad, Función Pública e Interior, por la que se suspende la actividad presencial en los centros de trabajo para el personal al servicio de la Administración de la Comunidad Foral de Navarra y sus organismos autónomos, con excepción de los servicios públicos esenciales, como consecuencia de la evolución epidemiológica del coronavirus (COVID-19) (BON 1/04/2020).

https://bon.navarra.es/es/anuncio/-/texto/2020/69/0

Se deja sin efecto por:

***ORDEN FORAL 59/2020, de 14 de mayo** , por la que se regula la reincorporación gradual de las personas empleadas públicas al servicio de la Administración de la Comunidad Foral de Navarra y sus organismos autónomos a los centros de trabajo de manera presencial, en el marco del Plan para la Transición hacia una Nueva Normalidad (BON 15/05/2020).*

https://bon.navarra.es/es/anuncio/-/texto/2020/102/0

ORDEN FORAL 141/2020, de 30 de marzo, de la Consejera de Derechos Sociales, por la que se prevén medidas en aplicación de la Orden SND/275/2020, de 23 de marzo, en centros socio-sanitarios afectados por el COVID-19 y se modifica la organización de las residencias de ancianos de Sangüesa y de Miranda de Arga y se nombra una directora de centro provisional dependiente de la Agencia Navarra de Autonomía y Desarrollo de las Personas para dirigir y coordinar la actividad asistencial de estas últimas (BON 1/04/2020).

https://bon.navarra.es/es/anuncio/-/texto/2020/69/1

ORDEN FORAL 7/2020, de 26 de marzo, de la Consejera de Salud, por la que se determina la puesta a disposición del Departamento de Salud del Gobierno de Navarra del personal de las mutuas de accidentes de trabajo durante la duración de la crisis sanitaria ocasionada por el COVID-19 (BON 1/04/2020).

https://bon.navarra.es/es/anuncio/-/texto/2020/69/2

RESOLUCIÓN 25/2020, de 30 de marzo, de la Directora General de Transportes, por la que se adoptan nuevas medidas en los servicios de transporte público regular de viajeros de uso general por carretera competencia de la Administración de la Comunidad Foral de Navarra, de conformidad con lo establecido en el Real Decreto 463/2020, de 14 de marzo, por el que se declara el estado de alarma para la gestión de la situación de crisis sanitaria ocasionada por el COVID-19 (BON 1/04/2020).

https://bon.navarra.es/es/anuncio/-/texto/2020/69/13

DECRETO-LEY FORAL 2/2020, de 25 de marzo, por el que se aprueban medidas urgentes para responder al impacto generado por la crisis sanitaria del coronavirus (COVID-19) (BON 26/03/2020).

https://bon.navarra.es/es/anuncio/-/texto/2020/65/0

ORDEN FORAL 6/2020, de 21 de marzo, de la Consejera de Salud, por la que se establecen obligaciones a determinadas empresas radicadas en la Comunidad Foral de Navarra, relacionadas con las necesidades del sistema sanitario y asistencial de disponer del material preciso para el ejercicio de sus funciones en el escenario de crisis sanitaria (BON 23/03/2020).

https://bon.navarra.es/es/anuncio/-/texto/2020/62/1

ORDEN FORAL 130/2020, de 17 de marzo, de la Consejera de Derechos Sociales, por la que se adoptan medidas preventivas y recomendaciones en el ámbito de Servicios Sociales de Base (SSB), Centros de Servicios Sociales (CSS), Equipos de Incorporación Sociolaboral (EISOL), Equipos de Atención a la Infancia y Adolescencia (EAIA), Equipos de Atención Integral a Víctimas de Violencia de Género (EAIV), Equipos de Incorporación Social en el ámbito de la Vivienda (EISOVI) y Servicios de Acogida para Personas sin Hogar a aplicar durante el periodo de estado de alarma como consecuencia de la evolución epidemiológica del coronavirus (COVID-19) (BON 20/03/2020).

https://bon.navarra.es/es/anuncio/-/texto/2020/60/0

Se modifica por:

***ORDEN FORAL 157/2020, de 5 de mayo, de la Consejera de Derechos Sociales** , por la que se modifica la Orden Foral 130/2020, de 17 de marzo, de la Consejera de Derechos Sociales, por la que se adoptan medidas preventivas y recomendaciones en el ámbito de Servicios Sociales de Base (SSB), Centros de Servicios Sociales (CSS), Equipos de Incorporación Sociolaboral (EISOL), Equipos*

de Atención a la Infancia y Adolescencia (EAIA), Equipos de Atención Integral a Víctimas de Violencia de Género (EAIV), Equipos de Incorporación Social en el ámbito de la Vivienda (EISOVI) y Servicios de Acogida para Personas sin Hogar a aplicar durante el periodo de estado de alarma como consecuencia de la evolución epidemiológica del coronavirus (COVID-19) y se insta a la adopción de medidas preventivas para la protección de personas residentes o usuarias de los servicios sociales y del personal que los presta (BON 11/05/2020).

https://bon.navarra.es/es/anuncio/-/texto/2020/97/2

ORDEN FORAL 132/2020, de 17 de marzo, de la Consejera de Derechos Sociales, por la que se adoptan medidas preventivas y recomendaciones en el ámbito de las personas mayores, personas con discapacidad y ámbito de menores a aplicar durante el periodo de estado de alarma como consecuencia de la evolución epidemiológica del coronavirus (COVID-19) (BON 20/03/2020).

https://bon.navarra.es/es/anuncio/-/texto/2020/60/1

Se modifica por:

***ORDEN FORAL 158/2020, de 6 de mayo, de la Consejera de Derechos Sociales** , por la que se modifica la Orden Foral 132/2020, de 17 de marzo, de la Consejera de Derechos Sociales, por la que se adoptan medidas preventivas y recomendaciones en el ámbito de las personas mayores, personas con discapacidad y ámbito de menores a aplicar durante el periodo de estado de alarma como consecuencia de la evolución epidemiológica del coronavirus (COVID-19) (BON 11/05/2020).*

https://bon.navarra.es/es/anuncio/-/texto/2020/97/3

RESOLUCIÓN 20/2020, de 18 de marzo, de la Directora General de Transportes, por la que se adoptan nuevas medidas en los servicios de transporte público regular de viajeros de uso general por carretera competencia de la Administración de la Comunidad Foral de Navarra, de conformidad con lo establecido en el Real Decreto 463/2020, de 14 de marzo, por el que se declara el estado de alarma para la gestión de la situación de crisis sanitaria ocasionada por el COVID-19 (BON 20/03/2020).

https://bon.navarra.es/es/anuncio/-/texto/2020/60/3

DECRETO-LEY FORAL 1/2020, de 18 de marzo, por el que se aprueban medidas urgentes para responder al impacto generado por la crisis sanitaria del coronavirus (COVID-19) (BON 19/03/2020).

https://bon.navarra.es/es/anuncio/-/texto/2020/58/0

Se modifica por:

***DECRETO-LEY FORAL 2/2020, de 25 de marzo** , por el que se aprueban medidas urgentes para responder al impacto generado por la crisis sanitaria del coronavirus (COVID-19) (BON 26/03/2020).*

https://bon.navarra.es/es/anuncio/-/texto/2020/65/0

ORDEN FORAL 51/2020, de 18 de marzo,del Consejero de Presidencia, Igualdad, Función Pública e Interior, por la que se determinan los servicios públicos esenciales a efectos de la aplicación de las medidas en materia de personal contempladas en el Decreto-ley Foral 1/2020, de 18 de marzo, por el que se aprueban medidas urgentes para responder al impacto generado por la crisis sanitaria del coronavirus (COVID-19) (BON 19/03/2020).

https://bon.navarra.es/es/anuncio/-/texto/2020/58/1

ORDEN FORAL 48/2020, de 15 de marzo, del Consejero de Presidencia, Igualdad, Función Pública e Interior, por la que se adoptan medidas preventivas en lugares de trabajo de la Administración de la Comunidad Foral de Navarra y sus organismos autónomos como consecuencia de la evolución epidemiológica del coronavirus (COVID-19) (BON 16/03/2020).

https://bon.navarra.es/es/anuncio/-/texto/2020/55/0

Se deja sin efecto por:

***ORDEN FORAL 59/2020, de 14 de mayo** , por la que se regula la reincorporación gradual de las personas empleadas públicas al servicio de la Administración de la Comunidad Foral de Navarra y sus organismos autónomos a los centros de trabajo de manera presencial, en el marco del Plan para la Transición hacia una Nueva Normalidad (BON 15/05/2020).*

https://bon.navarra.es/es/anuncio/-/texto/2020/102/0

ORDEN FORAL 27/2020, de 15 de marzo, del Consejero de Educación, por la que se modifica la Orden Foral 26/2020, de 13 de marzo, del Consejero de Educación, por la que se adoptan medidas en el ámbito educativo como consecuencia de la situación y evolución del coronavirus (COVID-19) (BON 16/03/2020).

https://bon.navarra.es/es/anuncio/-/texto/2020/55/1

RESOLUCIÓN 19/2020, de 15 de marzo, de la Directora General de Transportes, por la que se adoptan medidas en los servicios de transporte público regular de viajeros de uso general por carretera competencia de la Administración de la Comunidad Foral de Navarra, de conformidad con lo establecido en el Real Decreto 463/2020, de 14 de marzo, por el que se declara el estado de alarma para la gestión de la situación de crisis sanitaria ocasionada por el COVID-19 (BON 16/03/2020).

https://bon.navarra.es/es/anuncio/-/texto/2020/55/2

ORDEN FORAL 26/2020, de 13 de marzo, del Consejero de Educación, por la que se adoptan medidas en el ámbito educativo como consecuencia de la situación y evolución del coronavirus (COVID-19) (BON 15/03/2020).

https://bon.navarra.es/es/anuncio/-/texto/2020/53/0

ORDEN FORAL 4/2020, de 14 de marzo, de la Consejera de Salud, por la que se adoptan medidas preventivas e instrucciones de salud pública como consecuencia de la situación y evolución del coronavirus (COVID-19) (BON 15/03/2020).

https://bon.navarra.es/es/anuncio/-/texto/2020/53/1

ORDEN FORAL 3/2020, de 13 de marzo, de la Consejera de Salud, por la que se adoptan medidas preventivas e instrucciones de salud pública como consecuencia de la situación y evolución del coronavirus (COVID-19) (BON 13/03/2020).

https://bon.navarra.es/es/anuncio/-/texto/2020/52/0

ORDEN FORAL 47/2020, de 12 de marzo, del Consejero de Presidencia, Igualdad, Función Pública e Interior por la que se autorizan medidas a adoptar en los centros de trabajo dependientes de la Administración de la Comunidad Foral de Navarra y sus organismos autónomos con motivo del COVID-19 (BON 13/03/2020).

https://bon.navarra.es/es/anuncio/-/texto/2020/51/0

Se deja sin efecto por:

***ORDEN FORAL 59/2020, de 14 de mayo** , por la que se regula la reincorporación gradual de las personas empleadas públicas al servicio de la Administración de la Comunidad Foral de Navarra y sus organismos autónomos a los centros de trabajo de manera presencial, en el marco del Plan para la Transición hacia una Nueva Normalidad (BON 15/05/2020).*

https://bon.navarra.es/es/anuncio/-/texto/2020/102/0

ORDEN FORAL 2/2020, de 11 de marzo, de la Consejera de Salud, por la que se dictan criterios e instrucciones como consecuencia de la situación y evolución del coronavirus (COVID-19), en relación con eventos deportivos, sociales, culturales, de ocio y taurinos celebrados en el territorio de la Comunidad Foral de Navarra (BON 13/03/2020).

https://bon.navarra.es/es/anuncio/-/texto/2020/51/1

COMUNIDAD AUTÓNOMA DEL PAÍS VASCO

ORDEN de 24 de agosto de 2020, de la Consejera de Desarrollo Económico e Infraestructuras y de la Consejera de Salud, por la que se establece la obligación de declarar responsablemente la contratación de personas trabajadoras temporeras para las campañas agrícolas de 2020, con el objeto de hacer frente a la crisis sanitaria ocasionada por la pandemia COVID-19 (BOPV 28/08/2020).

https://www.euskadi.eus/y22-bopv/es/bopv2/datos/2020/08/2003433a.pdf

DECRETO 17/2020, de 15 de agosto, del Lehendakari, por el que avoca para sí la dirección del Plan de Protección Civil de Euskadi, Larrialdiei Aurregiteko Bidea-Labi, ante la situación generada por la alerta sanitaria derivada de la propagación de la COVID-19 (BOPV 17/08/2020).

https://www.euskadi.eus/y22-bopv/es/bopv2/datos/2020/08/2003300a.pdf

ORDEN de 14 de agosto de 2020, de la Consejera de Salud, por la que solicita de la Consejera de Seguridad la activación formal del Plan de Protección Civil de Euskadi, Larrialdiei Aurregiteko Bidea-Labi ante la situación generada por la alerta sanitaria derivada de la propagación del COVID-19 (BOPV 17/08/2020).

https://www.euskadi.eus/y22-bopv/es/bopv2/datos/2020/08/2003302a.pdf

ORDEN de 14 de agosto de 2020, de la Consejera de Seguridad, por la que se procede a la activación formal del Plan de Protección Civil de Euskadi, Larrialdiei Aurregiteko Bidea-Labi, ante la situación generada por la alerta sanitaria derivada de la propagación del COVID-19 (BOPV 17/08/2020).

https://www.euskadi.eus/y22-bopv/es/bopv2/datos/2020/08/2003303a.pdf

ORDEN de 16 de julio de 2020, de la Consejera de Salud, por la que se mantiene para el municipio de Ordizia la vigencia de las medidas especiales en materia de salud pública adoptadas mediante la Orden de 8 de julio de 2020, y se extiende su eficacia a los municipios de Eibar, Tolosa y Zarautz (BOPV 17/07/2020).

https://www.euskadi.eus/y22-bopv/es/bopv2/datos/2020/07/2002814a.pdf

Se mantiene la vigencia (en parte), se modifica (en parte) y se deja sin efecto (en parte) por:

***ORDEN de 21 de julio de 2020, de la Consejera de Salud** , por la que se mantiene, para los municipios de Eibar, Tolosa y Zarautz, la vigencia de las medidas especiales en materia de salud pública adoptadas mediante las órdenes de 8 y 16 de julio de 2020, se extiende su eficacia a los municipios de Bergara y Ermua y se dejan sin efecto para el municipio de Ordizia (BOPV 23/07/2020).*

https://www.euskadi.eus/y22-bopv/es/bopv2/datos/2020/07/2002920a.pdf

Se deja sin efecto (en parte) por:

***ORDEN de 7 de agosto de 2020, de la Consejera de Salud** , por la que se deja sin efecto, para los municipios de Eibar, Ermua y Zarautz, la vigencia de las medidas especiales en materia de salud pública adoptadas mediante la Orden de 21 de julio de 2020, de la Consejera de Salud, por la que se mantiene, para los municipios de Eibar, Tolosa y Zarautz, la vigencia de las medidas especiales en materia de salud pública adoptadas mediante las órdenes de 8 y 16 de julio de 2020, se extiende su eficacia a los municipios de Bergara y Ermua y se dejan sin efecto para el municipio de Ordizia (BOPV 11/08/2020).*

https://www.euskadi.eus/y22-bopv/es/bopv2/datos/2020/08/2003220a.pdf

ORDEN de 8 de julio de 2020, de la Consejera de Salud, por la que se adoptan medidas especiales en materia de salud pública para la contención del brote epidémico de la pandemia COVID-19, en el municipio de Ordizia (BOPV 9/07/2020).

https://www.euskadi.eus/y22-bopv/es/bopv2/datos/2020/07/2002687a.pdf

Se mantiene la vigencia (en parte), se modifica (en parte) y se deja sin efecto (en parte) por:

***ORDEN de 21 de julio de 2020, de la Consejera de Salud** , por la que se mantiene, para los municipios de Eibar, Tolosa y Zarautz, la vigencia de las medidas especiales en materia de salud pública adoptadas mediante las órdenes de 8 y 16 de julio de 2020, se extiende su eficacia a los municipios de Bergara y Ermua y se dejan sin efecto para el municipio de Ordizia (BOPV 23/07/2020).*

https://www.euskadi.eus/y22-bopv/es/bopv2/datos/2020/07/2002920a.pdf

Se deja sin efecto (en parte) por:

***ORDEN de 7 de agosto de 2020, de la Consejera de Salud** , por la que se deja sin efecto, para los municipios de Eibar, Ermua y Zarautz, la vigencia de las medidas especiales en materia de salud pública adoptadas mediante la Orden de 21 de julio de 2020, de la Consejera de Salud, por la que se mantiene, para los municipios de Eibar, Tolosa y Zarautz, la vigencia de las medidas especiales en materia de salud pública adoptadas mediante las órdenes de 8 y 16 de julio de 2020, se extiende su eficacia a los municipios de Bergara y Ermua y se dejan sin efecto para el municipio de Ordizia (BOPV 11/08/2020).*

https://www.euskadi.eus/y22-bopv/es/bopv2/datos/2020/08/2003220a.pdf

DECRETO 14/2020, de 18 de junio, del Lehendakari, por el que se declara la superación de la fase 3 del Plan para la desescalada, se dejan sin efecto las medidas adoptadas en el marco del estado de alarma y se establece la entrada en la nueva normalidad a partir de las 00:00 horas del día 19 de junio de 2020 (BOPV 19/06/2020).

https://www.euskadi.eus/y22-bopv/es/bopv2/datos/2020/06/2002419a.pdf

ORDEN de 18 de junio de 2020, de la Consejera de Salud, sobre medidas de prevención necesarias para hacer frente a la crisis sanitaria ocasionada por el COVID-19, una vez superada la fase 3 del Plan para la Transición hacia una Nueva Normalidad (BOPV 19/06/2020).

https://www.euskadi.eus/y22-bopv/es/bopv2/datos/2020/06/2002421a.pdf

Corrección:

https://www.euskadi.eus/y22-bopv/es/bopv2/datos/2020/06/2002496a.shtml

Se modifica por:

***ORDEN de 15 de julio de 2020, de la Consejera de Salud** , por la que se modifica el anexo de la Orden de 18 de junio de 2020, de la Consejera de Salud, sobre medidas de prevención necesarias para hacer frente a la crisis sanitaria ocasionada por el COVID-19, una vez superada la fase 3 del Plan para la transición hacia una nueva normalidad (BOPV 16/07/2020).*

https://www.euskadi.eus/y22-bopv/es/bopv2/datos/2020/07/2002784a.pdf

***ORDEN de 28 de julio de 2020, de la Consejera de Salud** , por la que se modifica el anexo de la Orden de 18 de junio de 2020, de la Consejera de Salud, sobre medidas de prevención necesarias para hacer frente a la crisis sanitaria ocasionada por el COVID-19, una vez superada la fase 3 del Plan para la transición hacia una nueva normalidad (BOPV 29/07/2020).*

https://www.euskadi.eus/y22-bopv/es/bopv2/datos/2020/07/2003041a.pdf

***ORDEN de 7 de agosto de 2020, de la Consejera de Salud** , por la que se modifica el anexo de la Orden de 28 de julio de 2020, de la Consejera de Salud, sobre medidas de prevención necesarias para hacer frente a la crisis sanitaria ocasionada por el COVID-19, una vez superada la fase 3 del Plan para la transición hacia una nueva normalidad (BOPV 11/08/2020).*

https://www.euskadi.eus/y22-bopv/es/bopv2/datos/2020/08/2003221a.pdf

***ORDEN de 19 de agosto de 2020, de la Consejera de Salud** , de cuarta modificación del anexo de la Orden de 18 de junio de 2020, de la Consejera de Salud, sobre medidas de prevención necesarias para hacer frente a la crisis sanitaria ocasionada por el COVID-19, una vez superada la fase 3 del Plan para la transición*

hacia una nueva normalidad, modificado por las órdenes de 28 de julio y 7 de agosto de 2020 (BOPV 19/08/2020).
https://www.euskadi.eus/y22-bopv/es/bopv2/datos/2020/08/2003330a.pdf

ORDEN de 10 de junio de 2020, de la Consejera de Empleo y Políticas Sociales, por la que se regula la reanudación de las actividades de tiempo libre educativo infantil y juvenil (BOPV 17/06/2020).

https://www.euskadi.eus/y22-bopv/es/bopv2/datos/2020/06/2002355a.pdf

DECRETO 13/2020, de 7 de junio, del Lehendakari, por el que se establecen, para el ámbito de la Comunidad Autónoma de Euskadi, normas para la gestión y aplicación de la fase 3 del proceso de transición (BOIB 7/06/2020).

https://www.euskadi.eus/y22-bopv/es/bopv2/datos/2020/06/2002212a.pdf

Corrección (BOPV 9/06/2020):
https://www.euskadi.eus/y22-bopv/es/bopv2/datos/2020/06/2002237a.pdf

Se deroga por:
***DECRETO 14/2020, de 18 de junio, del Lehendakari** , por el que se declara la superación de la fase 3 del Plan para la desescalada, se dejan sin efecto las medidas adoptadas en el marco del estado de alarma y se establece la entrada en la nueva normalidad a partir de las 00:00 horas del día 19 de junio de 2020 (BOPV 19/06/2020).*
https://www.euskadi.eus/y22-bopv/es/bopv2/datos/2020/06/2002419a.pdf

ORDEN de 23 de mayo de 2020, de la Consejera de Educación y del Consejero de Cultura y Política Lingüística, por la que se regula la reanudación de las actividades presenciales en el ámbito educativo no universitario y de formación, y la realización de exámenes y pruebas de acceso a determinadas enseñanzas (BOJA 23/05/2020).

https://www.euskadi.eus/y22-bopv/es/bopv2/datos/2020/05/2002034a.pdf

ORDEN de 13 de mayo de 2020, de la Consejera de Salud, por la que se define la estructura organizativa de recursos humanos del programa de vigilancia y control en la fase de desescalada de la pandemia COVID-19 para el control y estudio de casos y contactos (BOPV 19/05/2020).

https://www.euskadi.eus/y22-bopv/es/bopv2/datos/2020/05/2001989a.pdf

Corrección (BOPV 21/05/2020):
https://www.euskadi.eus/y22-bopv/es/bopv2/datos/2020/05/2002009a.pdf

ORDEN de 14 de mayo de 2020, de la Consejera de Salud, por la que solicita al Lehendakari la modulación del Plan de Protección Civil de Euskadi, Larrialdiei Aurregiteko Bidea (LABI), para adaptarlo a la nueva fase de vigilancia sanitaria (BOPV 19/05/2020).

https://www.euskadi.eus/y22-bopv/es/bopv2/datos/2020/05/2001996a.pdf

DECRETO 8/2020, de 10 de mayo, del Lehendakari, por el que se establecen normas para la aplicación, en el ámbito de la Comunidad Autónoma de Euskadi, de las modificaciones, ampliaciones y restricciones acordadas con el Gobierno español, en relación con la flexibilización de las restricciones establecidas tras la declaración del estado de alarma, en aplicación de la fase 1 del Plan para la Transición hacia una Nueva Normalidad, con el fin de adaptarlas a la evolución de la emergencia sanitaria en Euskadi (BOPV 11/05/2020).

https://www.euskadi.eus/y22-bopv/es/bopv2/datos/2020/05/2001950a.pdf

Se modifica por:
***DECRETO 9/2020, de 15 de mayo, del Lehendakari** , de modificación del Decreto 8/2020, de 10 de mayo, del Lehendakari, por el que se establecen normas para la aplicación, en el ámbito de la Comunidad Autónoma de Euskadi, de las modificaciones, ampliaciones y restricciones acordadas con el Gobierno español, en relación con la flexibilización de las restricciones establecidas tras la declaración del*

estado de alarma, en aplicación de la fase 1 del Plan para la Transición hacia una Nueva Normalidad, con el fin de adaptarlas a la evolución de la emergencia sanitaria en Euskadi (BOPV 16/05/2020).

https://www.euskadi.eus/y22-bopv/es/bopv2/datos/2020/05/2001983a.pdf

Se deroga por:

***DECRETO 14/2020, de 18 de junio, del Lehendakari** , por el que se declara la superación de la fase 3 del Plan para la desescalada, se dejan sin efecto las medidas adoptadas en el marco del estado de alarma y se establece la entrada en la nueva normalidad a partir de las 00:00 horas del día 19 de junio de 2020 (BOPV 19/06/2020).*

https://www.euskadi.eus/y22-bopv/es/bopv2/datos/2020/06/2002419a.pdf

ORDEN de 24 de abril de 2020, de la Consejera de Salud, relativa a la realización y comunicación de resultados de pruebas de diagnóstico para la detección del Covid-19 por centros, servicios y establecimientos sanitarios de diagnóstico clínico ubicados en la Comunidad Autónoma de Euskadi (BOPV 29/04/2020).

https://www.euskadi.eus/y22-bopv/es/bopv2/datos/2020/04/2001910a.pdf

ORDEN de 8 de abril de 2020, de la Consejera de Empleo y Políticas Sociales, por la que se regulan las medidas específicas en materia de apoyo a las familias para responder al impacto económico del Covid-19 (BOPV 22/04/2020).

https://www.euskadi.eus/y22-bopv/es/bopv2/datos/2020/04/2001888a.pdf

ORDEN de 13 de abril de 2020, de la Consejera de Trabajo y Justicia, por la que se adaptan los servicios a prestar en la Administración de Justicia, en la Comunidad Autónoma de Euskadi (BOPV 21/04/2020).

https://www.euskadi.eus/y22-bopv/es/bopv2/datos/2020/04/2001876a.pdf

ORDEN de 14 de abril de 2020, de la Consejera de Salud, por la que suspende temporalmente los mercados y ferias tradicionales de venta directa de alimentos y productos agrícolas y ganaderos que tienen un carácter socio-recreativo o festivo; establece las condiciones sanitarias que habrán de observar mercados y ferias tradicionales de venta directa de alimentos y productos agrícolas y ganaderos (habitualmente semanales) y regula la actividad que desarrollan, en diversos municipios de Euskadi, los comercios itinerantes realizados por vehículos-tienda, debido a la pandemia causada por el SARS-CoV-2 (Covid-19) (BOPV 16/04/2020).

https://www.euskadi.eus/y22-bopv/es/bopv2/datos/2020/04/2001855a.pdf

Se deroga por:

***ORDEN de 5 de mayo de 2020, de la Consejera de Salud** , por la que se derogan otras anteriores de este Departamento, con el fin de adaptar la normativa autonómica a la actual situación de evolución de la pandemia originada por la Covid-19 y a las medidas adoptadas por la autoridad delegada competente en materia de sanidad durante el estado de alarma (BOPV 11/05/2020).*

https://www.euskadi.eus/y22-bopv/es/bopv2/datos/2020/05/2001951a.pdf

ORDEN de 30 de marzo de 2020, de la Consejera de Salud, de modificación de la Orden de 10 de febrero de 2020, por la que se regula la visita médica de las y los delegados de la industria farmacéutica y de representantes de fabricantes, distribuidores o comercializadores de productos y tecnologías sanitarias, en las organizaciones de servicios sanitarios del sistema sanitario de Euskadi (BOPV 8/04/2020).

https://www.euskadi.eus/y22-bopv/es/bopv2/datos/2020/04/2001832a.pdf

ORDEN de 6 de abril de 2020, de la Consejera de Salud, por la que se adoptan medidas en aplicación de la orden SND/232/2020 en materia de recursos humanos y medios para la gestión de la situación de crisis sanitaria ocasionada por el Covid-19 (BOPV 8/04/2020).

https://www.euskadi.eus/y22-bopv/es/bopv2/datos/2020/04/2001834a.pdf

ORDEN de 6 de abril de 2020, de la Consejera de Salud, que establece la suspensión temporal de mercados y ferias tradicionales de venta directa de alimentos y productos agrícolas y ganaderos que tengan lugar en los municipios de la Comunidad Autónoma de Euskadi y regula la actividad que desarrollan, en diversos municipios de Euskadi, los comercios itinerantes realizados por vehículos-tienda debido a la pandemia causada por el SARS-CoV-2 (Covid-19) (BOPV 8/04/2020).

https://www.euskadi.eus/y22-bopv/es/bopv2/datos/2020/04/2001835a.pdf

ORDEN de 2 de abril de 2020, de la Consejera de Salud, por la que se adoptan medidas en materia de limpieza y desinfección de superficies y otras medidas higiénicas debido a la pandemia causada por el SARS-CoV-2 (Covid-19) (BOPV 7/04/2020).

https://www.euskadi.eus/y22-bopv/es/bopv2/datos/2020/04/2001818a.pdf

Corrección (BOPV 8/04/2020):
https://www.euskadi.eus/y22-bopv/es/bopv2/datos/2020/04/2001833a.pdf

El DECRETO 50/2020, de 31 de marzo, por el que se desarrolla el Programa de apoyo financiero a pequeñas y medianas empresas, personas empresarias individuales y profesionales autónomas para el año 2020 para responder al impacto económico del Covid-19 (BOPV 3/04/2020).

https://www.euskadi.eus/y22-bopv/es/bopv2/datos/2020/04/2001792a.pdf

Se modifica por:

***DECRETO 67/2020, de 19 de mayo** , de modificación del Decreto por el que se desarrolla el Programa de apoyo financiero a pequeñas y medianas empresas, personas empresarias individuales y profesionales autónomas, para el año 2020, para responder al impacto económico del COVID-19 (BOPV 22/05/2020).*
https://www.euskadi.eus/y22-bopv/es/bopv2/datos/2020/05/2002020a.pdf

ORDEN de 15 de marzo de 2020, de la Consejera de Trabajo y Justicia, sobre los servicios esenciales en la Administración de Justicia, en la Comunidad Autónoma de Euskadi (BOPV 3/04/2020).

https://www.euskadi.eus/y22-bopv/es/bopv2/datos/2020/04/2001793a.pdf

Modificada por:

***ORDEN de 24 de marzo de 2020, de la Consejera de Trabajo y Justicia** , por la que se modifica la Orden de 15 de marzo de 2020, de dicha Consejera, sobre los servicios esenciales en la Administración de Justicia, en la Comunidad Autónoma de Euskadi (BOPV 3/04/2020).*
https://www.euskadi.eus/y22-bopv/es/bopv2/datos/2020/04/2001794a.pdf

ORDEN de 31 de marzo de 2020, del Consejero de Medio Ambiente, Planificación Territorial y Vivienda, por la que se regulan las medidas a adoptar en materia de vivienda protegida en régimen de alquiler a fin de responder al impacto económico del Covid-19 (BOPV 2/04/2020).

https://www.euskadi.eus/y22-bopv/es/bopv2/datos/2020/04/2001771a.pdf

ORDEN de 27 de marzo de 2020, de la Consejera de Salud, de difusión e interpretación de las medidas contenidas en la Orden SND/275/2020, de 23 de marzo, y en la Orden SND/265/2020, de 19 de marzo, para todos los centros de servicios sociales de carácter residencial, de titularidad pública o privada, de la Comunidad Autónoma del País Vasco, así como de adopción de medidas de intervención en desarrollo de las citadas Órdenes (BOPV 1/04/2020).

https://www.euskadi.eus/y22-bopv/es/bopv2/datos/2020/04/2001758a.pdf

ORDEN de 24 de marzo de 2020, de la Consejera de Salud, por la que se adoptan medidas en relación con la actividad asistencial de la Comunidad Autónoma de Euskadi como consecuencia de la situación y evolución del coronavirus (Covid-19) (BOPV 27/03/2020).

https://www.euskadi.eus/y22-bopv/es/bopv2/datos/2020/03/2001717a.shtml

Se deroga (sin perjuicio de las facultades que la Ley 8/1997, de 26 de junio, de Ordenación Sanitaria de Euskadi, atribuye a la Administración Sanitaria Vasca para garantizar la tutela general de la salud pública) por:

***ORDEN de 5 de mayo de 2020, de la Consejera de Salud** , por la que se derogan otras anteriores de este Departamento, con el fin de adaptar la normativa autonómica a la actual situación de evolución de la pandemia originada por la Covid-19 y a las medidas adoptadas por la autoridad delegada competente en materia de sanidad durante el estado de alarma (BOPV 11/05/2020).*

https://www.euskadi.eus/y22-bopv/es/bopv2/datos/2020/05/2001951a.pdf

ORDEN de 26 de marzo de 2020, de la Consejera de Salud, por la que se adoptan medidas excepcionales en materia de sanidad mortuoria debido a la pandemia causada por el SARS-CoV-2 (Covid-19) (BOPV 27/03/2020).

https://www.euskadi.eus/y22-bopv/es/bopv2/datos/2020/03/2001718a.shtml

Se deroga por:

***ORDEN de 5 de mayo de 2020, de la Consejera de Salud** , por la que se derogan otras anteriores de este Departamento, con el fin de adaptar la normativa autonómica a la actual situación de evolución de la pandemia originada por la Covid-19 y a las medidas adoptadas por la autoridad delegada competente en materia de sanidad durante el estado de alarma (BOPV 11/05/2020).*

https://www.euskadi.eus/y22-bopv/es/bopv2/datos/2020/05/2001951a.pdf

ORDEN de 18 de marzo de 2020, de la Consejera de Salud, por la que se crea el Comité de Dirección que gestionará y coordinará todos los recursos sanitarios, de gestión y de voluntariado disponibles en el ámbito de la Comunidad Autónoma del País Vasco para hacer frente a la crisis provocada por el coronavirus (Covid-19) (BOPV 20/03/2020).

https://www.euskadi.eus/y22-bopv/es/bopv2/datos/2020/03/2001637a.pdf

Corrección (BOPV 25/03/2020):

https://www.euskadi.eus/y22-bopv/es/bopv2/datos/2020/03/2001676a.pdf

Se modifica por:

***ORDEN de 17 de abril de 2020, de la Consejera de Salud** , por la que se modifica la Orden de 18 de marzo de 2020, por la que se crea el Comité de Dirección que gestionará y coordinará todos los recursos sanitarios, de gestión y de voluntariado disponibles en el ámbito de la Comunidad Autónoma del País Vasco para hacer frente a la crisis provocada por el coronavirus (Covid-19) (BOPV 27/04/2020).*

https://www.euskadi.eus/y22-bopv/es/bopv2/datos/2020/04/2001906a.pdf

Se deroga por:

***ORDEN de 5 de mayo de 2020, de la Consejera de Salud** , por la que se deroga la Orden de 18 de marzo de 2020, de la Consejera de Salud, por la que se crea el Comité de Dirección que gestionará y coordinará todos los recursos sanitarios, de gestión y de voluntariado, disponibles en el ámbito de la Comunidad Autónoma del País Vasco, para hacer frente a la crisis provocada por el coronavirus (Covid-19) (BOPV/05/2020).*

https://www.euskadi.eus/y22-bopv/es/bopv2/datos/2020/05/2001941a.pdf

DECRETO 7/2020, de 17 de marzo, del Lehendakari, por el que deja sin efecto la celebración de las elecciones al Parlamento Vasco del 5 de abril de 2020, debido a la crisis sanitaria derivada del Covid-19, y se determina la expedición de la nueva convocatoria. (BOPV 18/03/2020).

https://www.euskadi.eus/y22-bopv/es/bopv2/datos/2020/03/2001627a.shtml

DECRETO 6/2020, de 13 de marzo, del Lehendakari, por el que avoca para sí la dirección del Plan de Protección Civil de Euskadi, Larrialdiei Aurregiteko Bidea-Labi, ante la

situación generada por la alerta sanitaria derivada de la propagación del Covid-19 (BOPV 14/03/2020).

https://www.euskadi.eus/y22-bopv/es/bopv2/datos/2020/03/2001574a.pdf

ORDEN de 13 de marzo de 2020, de la Consejera de Salud por la que se adoptan medidas preventivas de salud pública de la Comunidad Autónoma de Euskadi como consecuencia de la situación y evolución del coronavirus (Covid-19) (BOPV 14/03/2020).

https://www.euskadi.eus/y22-bopv/es/bopv2/datos/2020/03/2001575a.pdf

ORDEN de 13 de marzo de 2020, de la Consejera de Salud, por la que solicita de la Consejera de Seguridad la activación formal del Plan de Protección Civil de Euskadi, larrialdiei aurregiteko bidea-Labi ante la situación generada por la alerta sanitaria derivada de la propagación del Covid-19 (BOPV 14/03/2020).

https://www.euskadi.eus/y22-bopv/es/bopv2/datos/2020/03/2001576a.pdf

ORDEN de 14 de marzo de 2020, de la Consejera de Salud, por la que se adoptan medidas de salud pública de la Comunidad Autónoma de Euskadi como consecuencia de la situación y evolución del coronavirus (Covid-19) (BOPV 14/03/2020).

https://www.euskadi.eus/y22-bopv/es/bopv2/datos/2020/03/2001577a.pdf

ORDEN de 13 de marzo de 2020, de la Consejera de Seguridad, por la que se procede a la activación formal del Plan de Protección Civil de Euskadi, Larrialdiei Aurregiteko Bidea-Labi, ante la situación generada por la alerta sanitaria derivada de la propagación del Covid-19 (BOPV 14/03/2020).

https://www.euskadi.eus/y22-bopv/es/bopv2/datos/2020/03/2001578a.pdf

COMUNIDAD VALENCIANA

RESOLUCIÓN de 1 de septiembre de 2020, de la consellera de Sanidad Universal y Salud Pública y de la consellera de Agricultura, Desarrollo Rural, Emergencia Climática y Transición Ecológica, por la que se establecen medidas adicionales y complementarias para la prevención y control de la Covid-19 en el sector agrario (DOGV 4/09/2020).

http://www.dogv.gva.es/datos/2020/09/04/pdf/2020_6966.pdf

Se modifica por:

***RESOLUCIÓN de 28 de septiembre de 2020, de la Consellera de Sanidad Universal y Salud Pública y de la Consellera de Agricultura, Desarrollo Rural, Emergencia Climática y Transición Ecológica** , por la que se acuerda modificar la Resolución de 1 de septiembre de 2020 de la Consellera de Sanidad Universal y Salud Pública y de la Consellera de Agricultura, Desarrollo Rural, Emergencia Climática y Transición Ecológica, por la que se establecen medidas adicionales y complementarias para la prevención y control de la Covid-19 en el sector agrario (DOGV 30/09/2020).*

http://www.dogv.gva.es/datos/2020/09/30/pdf/2020_7917.pdf

RESOLUCIÓN de 1 de septiembre de 2020, de la consellera de Sanidad Universal y Salud Pública, por la que se deja sin efectos la Resolución de 30 de agosto de 2020, de la consellera de Sanidad Universal y Salud Pública, por la se acuerda medidas adicionales en el municipio de Benigànim durante 14 días naturales contados a partir del día de la publicación de esta resolución, como consecuencia de la situación de crisis sanitaria ocasionada por la Covid-19 que vive en la actualidad la localidad, y se establecen nuevas medidas en el referido municipio (DOGV 1/09/2020).

http://www.dogv.gva.es/datos/2020/09/01/pdf/2020_6972.pdf

Corrección (DOGV 4/09/2020).

http://www.dogv.gva.es/datos/2020/09/04/pdf/2020_7028.pdf

Se prorroga por:

***RESOLUCIÓN de 11 de septiembre de 2020, de la consellera de Sanidad Universal y Salud Pública** , por la que se prorroga por 7 días la Resolución de 1 de septiembre de 2020, de la consellera de Sanidad Universal y Salud Pública, que acordaba medidas adicionales en el municipio de Benigànim durante 14 días naturales contados a partir del día de la publicación de esta resolución, como consecuencia de la situación de crisis sanitaria ocasionada por la Covid-19 que vive en la actualidad la localidad, y se establecen nuevas medidas en el referido municipio (DOGV 14/09/2020).*

http://www.dogv.gva.es/datos/2020/09/14/pdf/2020_7325.pdf

EXTRACTO DEL DECRETO 103/2020, de 7 de agosto, del Consell, de aprobación de las bases reguladoras de la concesión directa de subvenciones a proyectos de inversión para la reorientación de las capacidades productivas de la industria manufacturera valenciana por la Covid-19 (DOGV 31/08/2020).

RESOLUCIÓN de 30 de agosto de 2020, de la consellera de Sanidad Universal y Salud Pública, por la que se acuerdan medidas adicionales en el municipio de Benigànim durante catorce días naturales contados a partir del día de la publicación de esta resolución, como consecuencia de la situación de crisis sanitaria ocasionada por la Covid-19 que vive en la actualidad la localidad (DOGV 31/08/2020).

http://www.dogv.gva.es/datos/2020/08/31/pdf/2020_6893.pdf

Se deja sin efecto por:

***RESOLUCIÓN de 1 de septiembre de 2020, de la consellera de Sanidad Universal y Salud Pública** , por la que se deja sin efectos la Resolución de 30 de agosto de 2020, de la consellera de Sanidad Universal y Salud Pública, por la se acuerda medidas adicionales en el municipio de Benigànim durante 14 días naturales contados a partir del día de la publicación de esta resolución, como consecuencia de la situación de crisis sanitaria ocasionada por la Covid-19 que vive en la actualidad la localidad, y se establecen nuevas medidas en el referido municipio (DOGV 1/09/2020).*

http://www.dogv.gva.es/datos/2020/09/01/pdf/2020_6972.pdf

DECRETO LEY 12/2020, de 7 de agosto, por el que se establece el régimen sancionador específico contra los incumplimientos de las disposiciones reguladoras de las medidas de prevención frente a la Covid-19 en los servicios sociales valencianos (DOGVOC 25/08/2020).

http://www.dogv.gva.es/datos/2020/08/25/pdf/2020_6635.pdf

RESOLUCIÓN de 17 de agosto de 2020, de la Vicepresidencia y Conselleria de Igualdad y Políticas Inclusivas, por la que se establece el plan de actuación en las residencias de personas mayores dependientes, los centros de día, las viviendas tuteladas y los CEAM/CIM, de la Comunitat Valenciana, en el contexto de crisis sanitaria ocasionada por la Covid-19 (DOGV 18/08/2020).

http://www.dogv.gva.es/datos/2020/08/18/pdf/2020_6705.pdf

RESOLUCIÓN de 17 de agosto de 2020, de la consellera de Sanidad Universal y Salud Pública, para la adopción de las medidas establecidas en el acuerdo del Consejo Interterritorial del Sistema Nacional de Salud, sobre medidas de prevención frente a la Covid-19(DOGV 18/08/2020).

http://www.dogv.gva.es/datos/2020/08/18/pdf/2020_6707.pdf

Corrección (DOGV 20/08/2020):

http://www.dogv.gva.es/datos/2020/08/20/pdf/2020_6719.pdf

Se prorroga por:

RESOLUCIÓN de 4 de septiembre de 2020, de la consellera de Sanidad Universal y Salud Pública *, por la que se acuerda prorrogar la Resolución de 17 de agosto de 2020, de la consellera de Sanidad Universal y Salud Pública, para la adopción de las medidas establecidas en el acuerdo del Consejo Interterritorial del Sistema Nacional de Salud, sobre medidas de prevención frente al Covid-19 (DOGV 7/09/2020).*

http://www.dogv.gva.es/datos/2020/09/07/pdf/2020_7105.pdf

RESOLUCIÓN de 25 de septiembre de 2020, de la Consellera de Sanidad Universal y Salud Pública *, por la que se acuerda una segunda prórroga de la Resolución de 17 de agosto de 2020, de la Consellera de Sanidad Universal y Salud Pública, para la adopción de las medidas establecidas en el acuerdo del Consejo Interterritorial del Sistema Nacional de Salud, sobre medidas de prevención frente al Covid-19 (DOGV 28/09/2020).*

http://www.dogv.gva.es/datos/2020/09/28/pdf/2020_7809.pdf

RESOLUCIÓN de 13 de agosto de 2020, de la consellera de Sanidad Universal y Salud Pública, por la se acuerda medidas adicionales en la ciudad de Valencia durante 14 días naturales contados a partir del día de hoy, como consecuencia de la situación de crisis sanitaria ocasionada por la COVID-19 que vive en la actualidad la localidad (DOGV 14/08/2020).

http://www.dogv.gva.es/datos/2020/08/14/pdf/2020_6685.pdf

Se prorroga por:

RESOLUCIÓN de 27 de agosto de 2020, de la consellera de Sanidad Universal y Salud Pública*, por la que se acuerda prorrogar la Resolución de 13 de agosto de 2020 por un periodo adicional de catorce días, en relación con las medidas adicionales en la ciudad de València, como consecuencia de la situación de crisis sanitaria ocasionada por la Covid-19 que vive en la actualidad la localidad (DOGVOC 28/08/2020).*

http://www.dogv.gva.es/datos/2020/08/28/pdf/2020_6872.pdf

RESOLUCIÓN de 9 de septiembre de 2020, de la consellera de Sanidad Universal y Salud Pública *, por la que se acuerda una segunda prórroga de la Resolución de 13 de agosto de 2020 por un periodo adicional de catorce días, en relación con las medidas adicionales en la ciudad de València, como consecuencia de la situación de crisis sanitaria ocasionada por la Covid-19 que vive en la actualidad la localidad (DOGV 10/09/2020).*

http://www.dogv.gva.es/datos/2020/09/10/pdf/2020_7232.pdf

RESOLUCIÓN de 11 de agosto de 2020, de la Vicepresidencia y Conselleria de Igualdad y Políticas Inclusivas, por la que se establece el plan de actuación en las residencias de personas mayores dependientes, los centros de día, las viviendas tuteladas y los CEAM/CIM de la Comunidad Valenciana, en el contexto de crisis sanitaria ocasionada por la Covid-19 (DOGV 12/08/2020).

http://www.dogv.gva.es/datos/2020/08/12/pdf/2020_6642.pdf

DECRETO 89/2020, de 31 de julio, del Consell, de aprobación de las bases reguladoras para la concesión directa de ayudas para actuaciones de emergencia en países o zonas geográficas de mayor vulnerabilidad por la Covid-19. [2020/6533](DOGVOC 10/08/2020)

http://www.dogv.gva.es/datos/2020/08/10/pdf/2020_6533.pdf

DECRETO 85/2020, de 31 de julio, del Consell, de aprobación de las bases reguladoras y de la concesión directa de subvenciones a entidades del tercer sector de acción social para el desarrollo de programas de tercera edad y enfermedades neurodegenerativas, por la COVID-19 (DOGV 5/08/2020).

http://www.dogv.gva.es/datos/2020/08/05/pdf/2020_6471.pdf

DECRETO LEY 11/2020, de 24 de julio, del Consell, de régimen sancionador específico contra los incumplimientos de las disposiciones reguladoras de les medidas de prevención ante la Covid-19 (DOGV 25/07/2020).

http://www.dogv.gva.es/datos/2020/07/25/pdf/2020_6109.pdf

RESOLUCIÓN 173/X, del Pleno de las Corts Valencianes, sobre la convalidación del Decreto ley 11/2020, de 24 de julio, del Consell, de régimen sancionador específico contra los incumplimientos de las disposiciones reguladoras de les medidas de prevención ante la Covid-19, aprobada en la sesión del 6 de agosto de 2020. [2020/6550](DOGVOC 10/08/2020)

http://www.dogv.gva.es/datos/2020/08/10/pdf/2020_6550.pdf

RESOLUCIÓN de 18 de julio de 2020, de la consellera de Sanidad Universal y Salud Pública, por la que se acuerda la suspensión temporal de actividad de los locales de discotecas y bares de ocio nocturno de la ciudad de Gandía durante 14 días contados a partir del día de hoy, como consecuencia de la situación de crisis sanitaria ocasionada por el COVID-19 que vive en la actualidad la localidad (DOGV 18/07/2020).

http://www.dogv.gva.es/datos/2020/07/18/pdf/2020_5853.pdf

RESOLUCIÓN de 17 de julio de 2020, de la consellera de Sanidad Universal y Salud Pública, de modificación y adopción de medidas adicionales y complementarias del Acuerdo de 19 de junio, del Consell, sobre medidas de prevención frente al Covid-19(DOGV 18/07/2020).

http://www.dogv.gva.es/datos/2020/07/18/pdf/2020_5852.pdf

Se modifica por:

***RESOLUCIÓN 24 de julio de 2020, de la consellera de Sanidad Universal y Salud Pública** , por la que se da nueva redacción a determinadas medidas recogidas en la Resolución de 17 de julio de 2020, de la consellera de Sanidad Universal y Salud Pública, de modificación y adopción de medidas adicionales y complementarias del Acuerdo de 19 de junio, del Consell, sobre medidas de prevención frente al Covid-19 (DOGV 24/07/2020).*

http://www.dogv.gva.es/datos/2020/07/24/pdf/2020_6126.pdf

RESOLUCIÓN de 22 de junio de 2020, del vicepresidente segundo y conseller de Vivienda y Arquitectura Bioclimática, por la que se adoptan determinadas medidas en relación con las rentas de los alquileres de las viviendas del parque público, tanto propiedad de la Generalitat adscritas a EVHA como de las viviendas propiedad de esta entidad (DOGV 30/06/2020).

http://www.dogv.gva.es/datos/2020/06/30/pdf/2020_4988.pdf

DECRETO LEY 8/2020, de 26 de junio, del Consell, de medidas excepcionales para facilitar la convocatoria y reunión de los órganos sociales y la eficacia de los acuerdos de las entidades cooperativas valencianas (DOGV 29/06/2020).

http://www.dogv.gva.es/datos/2020/06/29/pdf/2020_4990.pdf

RESOLUCIÓN de 26 de junio de 2020, de la Conselleria de Sanidad Universal y Salud Pública, de adopción de medidas adicionales complementarias de prevención y protección en materia de actividad deportiva, en aplicación del Acuerdo de 19 de junio, del Consell, frente a la Covid-19 (DOGV 26/06/2020).

http://www.dogv.gva.es/datos/2020/06/26/pdf/2020_5003.pdf

Se deja sin efecto por:

***RESOLUCIÓN de 17 de julio de 2020, de la consellera de Sanidad Universal y Salud Pública** , de modificación y adopción de medidas adicionales y complementarias del Acuerdo de 19 de junio, del Consell, sobre medidas de prevención frente al Covid-19 (DOGV 18/07/2020).*

http://www.dogv.gva.es/datos/2020/07/18/pdf/2020_5852.pdf

RESOLUCIÓN de 23 de junio de 2020, de la consellera de Sanidad Universal y Salud Pública, de adopción de medidas en aplicación del Acuerdo de 19 de junio, del Consell, sobre medidas de prevención frente al Covid-19 (DOGV 25/06/2020).

http://www.dogv.gva.es/datos/2020/06/25/pdf/2020_4897.pdf

Se deja sin efecto por:

***RESOLUCIÓN de 17 de julio de 2020, de la consellera de Sanidad Universal y Salud Pública** , de modificación y adopción de medidas adicionales y complementarias del Acuerdo de 19 de junio, del Consell, sobre medidas de prevención frente al Covid-19 (DOGV 18/07/2020).*

http://www.dogv.gva.es/datos/2020/07/18/pdf/2020_5852.pdf

DECRETO 71/2020, de 19 de junio, del Consell, de aprobación de las bases reguladoras y convocatoria de ayudas por la Covid-19 a empresas que prestan transporte público regular de uso general de viajeros y viajeras (DOGV 22/06/2020).

http://www.dogv.gva.es/datos/2020/06/22/pdf/2020_4740.pdf

ACUERDO de 19 de junio, del Consell, sobre medidas de prevención frente a la Covid-19 (DOGV 20/06/2020).

http://www.dogv.gva.es/datos/2020/06/20/pdf/2020_4770.pdf

Se modifica por:

***RESOLUCIÓN de 17 de julio de 2020, de la consellera de Sanidad Universal y Salud Pública** , de modificación y adopción de medidas adicionales y complementarias del Acuerdo de 19 de junio, del Consell, sobre medidas de prevención frente al Covid-19 (DOGV 18/07/2020).*

http://www.dogv.gva.es/datos/2020/07/18/pdf/2020_5852.pdf

***RESOLUCIÓN 24 de julio de 2020, de la consellera de Sanidad Universal y Salud Pública** , por la que se da nueva redacción a determinadas medidas recogidas en la Resolución de 17 de julio de 2020, de la consellera de Sanidad Universal y Salud Pública, de modificación y adopción de medidas adicionales y complementarias del Acuerdo de 19 de junio, del Consell, sobre medidas de prevención frente al Covid-19 (DOGV 24/07/2020).*

http://www.dogv.gva.es/datos/2020/07/24/pdf/2020_6126.pdf

RESOLUCIÓN de 20 de junio de 2020, de la consellera de Sanidad Universal y Salud Pública, de adopción de medidas relativas a centros de servicios sociales de carácter residencial ante la situación sanitaria ocasionada por la Covid-19, en el ámbito de la Comunitat Valenciana (DOGV 20/06/2020).

http://www.dogv.gva.es/datos/2020/06/20/pdf/2020_4768.pdf

Se modifica por:

***RESOLUCIÓN de 20 de julio de 2020, de la consellera de Sanidad Universal y Salud Pública** , por la que se da nueva redacción a los puntos 8º y 9º de la Resolución de 20 de junio de 2020, de la consellera de Sanidad Universal y Salud Pública, de adopción de medidas relativas a centros de servicios sociales de carácter residencial ante la situación sanitaria ocasionada por la Covid-19, en el ámbito de la Comunitat Valenciana (DOGV 23/07/2020).*

http://www.dogv.gva.es/datos/2020/07/23/pdf/2020_5940.pdf

RESOLUCIÓN de 13 de junio de 2020, de la Vicepresidencia y Conselleria de Igualdad y Políticas Inclusivas, por la cual se establece el plan de transición en la nueva normalidad, en el contexto de crisis sanitaria ocasionada por la Covid-19, de los servicios y programas del Institut Valencià de la Joventut y de las actividades e instalaciones de tiempo libre y ocio educativo comprendidas en su ámbito de competencias (DOGV 15/06/2020).

http://www.dogv.gva.es/datos/2020/06/15/pdf/2020_4514.pdf

RESOLUCIÓN de 11 de junio de 2020, del conseller de Política Territorial, Obras Públicas y Movilidad, por la que se adoptan medidas sobre los servicios de transporte público ferroviario y tranviario prestados por Ferrocarrils de la Generalitat Valenciana en aplicación de lo dispuesto en el Real decreto 463/2020, de 14 de marzo, por el que se declara el estado de alarma para la gestión de la situación de crisis sanitaria ocasionada por la Covid-19 (DOGV 15/06/2020).

http://www.dogv.gva.es/datos/2020/06/15/pdf/2020_4451.pdf

DECRETO 8/2020, de 13 de junio, del president de la Generalitat, de regulación y flexibilización de determinadas restricciones, en el ámbito de la Comunitat Valenciana, establecidas durante la declaración del estado de alarma, en aplicación de la fase 3 del Plan para la transición hacia una nueva normalidad (DOGV 13/06/2020).

http://www.dogv.gva.es/datos/2020/06/13/pdf/2020_4499.pdf

Corrección (DOGV 15/06/2020):
http://www.dogv.gva.es/datos/2020/06/15/pdf/2020_4506.pdf

DECRETO 8/2020, de 13 de junio, del president de la Generalitat, de regulación y flexibilización de determinadas restricciones, en el ámbito de la Comunitat Valenciana, establecidas durante la declaración del estado de alarma, en aplicación de la fase 3 del Plan para la transición hacia una nueva normalidad (DOGV 13/06/2020).

http://www.dogv.gva.es/datos/2020/06/13/pdf/2020_4499.pdf

RESOLUCIÓN de 12 de junio de 2020, de la Vicepresidencia y Conselleria de Igualdad y Políticas Inclusivas, por la que se establece el Plan de transición a la nueva normalidad, en el contexto de crisis sanitaria ocasionada por la Covid-19, de los centros y recursos dirigidos a las víctimas de violencia de género y machista (DOGV 13/06/2020).

http://www.dogv.gva.es/datos/2020/06/13/pdf/2020_4473.pdf

RESOLUCIÓN de 8 de junio de 2020, de la Vicepresidencia y Conselleria de Igualdad y Políticas Inclusivas, por la que se establece el plan de transición a la nueva normalidad, en el contexto de crisis sanitaria ocasionada por la Covid-19, de los albergues y recursos dirigidos a personas sin hogar, personas en situación de exclusión social y a los centros de atención temporal de emergencia (CATE) (DOGV 10/06/2020).

http://www.dogv.gva.es/datos/2020/06/10/pdf/2020_4276.pdf

DECRETO LEY 5/2020, de 29 de mayo, del Consell, de medidas urgentes en el ámbito de los servicios sociales y de apoyo al tercer sector de acción social por la Covid-19 (DOGV 8/06/2020).

http://www.dogv.gva.es/datos/2020/06/08/pdf/2020_4165.pdf

DECRETO 66/2020, de 5 de junio, del Consell, de aprobación de las bases reguladoras para la concesión directa de ayudas urgentes en materia de comercio y artesanía como consecuencia de la Covid-19 (DOGV 8/06/2020).

http://www.dogv.gva.es/datos/2020/06/08/pdf/2020_4152.pdf

RESOLUCIÓN de 29 de mayo de 2020, de la Vicepresidencia y Conselleria de Igualdad y Políticas Inclusivas, por la que se establece el Plan de transición a la nueva normalidad, en el contexto de crisis sanitaria ocasionada por la Covid-19, de las residencias de personas mayores dependientes, los centros de día, las viviendas tuteladas y los CEAM/CIM (DOGV 1/06/2020).

http://www.dogv.gva.es/datos/2020/06/01/pdf/2020_3901.pdf

RESOLUCIÓN de 29 de mayo de 2020, de la Conselleria de Política Territorial, Obras Públicas y Movilidad, por la que se adoptan medidas sobre los servicios de transporte público regular de uso general de viajeros y viajeras por carretera de titularidad de la Generalitat, en aplicación de lo dispuesto en el Real decreto 463/2020, de 14 de marzo,

por el que se declara el estado de alarma para la gestión de la situación de crisis sanitaria ocasionada por la Covid-19 (DOGV 1/06/2020).

http://www.dogv.gva.es/datos/2020/06/01/pdf/2020_3893.pdf

RESOLUCIÓN de 29 de mayo de 2020, del Consejo de Administración de la Autoritat de Transport Metropolità de Valencia, por la que se adoptan medidas sobre los servicios de transporte público regular de uso general de viajeros y viajeras por carretera de su titularidad, en aplicación de lo dispuesto en el Real decreto 463/2020, de 14 de marzo, por el que se declara el estado de alarma para la gestión de la situación de crisis sanitaria ocasionada por la Covid-19 (DOGV 1/06/2020).

http://www.dogv.gva.es/datos/2020/06/01/pdf/2020_3882.pdf

RESOLUCIÓN de 29 de mayo de 2020, de la Vicepresidencia y Conselleria de Igualdad y Políticas Inclusivas, por la que se establece el Plan de transición a la nueva normalidad, en el contexto de crisis sanitaria ocasionada por la Covid-19, de las oficinas Orienta y los programas Kumpania (DOGV 29/05/2020).

http://www.dogv.gva.es/datos/2020/05/29/pdf/2020_3894.pdf

RESOLUCIÓN de 26 de mayo de 2020, de la Secretaría Autonómica de Educación y Formación Profesional, por la que se dictan instrucciones para la fase 2 del Plan para la transición hacia una nueva normalidad (DOGV 28/05/2020).

http://www.dogv.gva.es/datos/2020/05/28/pdf/2020_3763.pdf

DECRETO 60/2020, de 15 de mayo, del Consell, de aprobación de bases reguladoras y concesión directa de ayudas en materia de vivienda para paliar situaciones de especial vulnerabilidad por la Covid-19 (DOGV 25/05/2020).

http://www.dogv.gva.es/datos/2020/05/25/pdf/2020_3663.pdf

DECRETO 63/2020, de 15 de mayo, del Consell, de aprobación de las bases reguladoras y de concesión directa de ayudas urgentes para la financiación de soluciones científico-innovadoras directamente relacionadas con la lucha contra la Covid-19 (DOGV 19/05/2020).

http://www.dogv.gva.es/datos/2020/05/19/pdf/2020_3509.pdf

RESOLUCIÓN de 15 de mayo de 2020, de la consellera de Sanidad Universal y Salud Pública, por la que se acuerda la adopción de medidas relativas al personal al servicio de las instituciones sanitarias del Sistema Valenciano de Salud de la Comunitat Valenciana, con motivo de la pandemia provocada por la Covid-19 (DOGV 18/05/2020).

http://www.dogv.gva.es/datos/2020/05/18/pdf/2020_3477.pdf

RESOLUCIÓN de 8 de mayo de 2020 del consejo de administración de la Autoritat de Transport Metropolità de València por la que se adoptan medidas sobre los servicios de transporte público regular de uso general de viajeros y viajeras por carretera de su titularidad en aplicación de lo dispuesto en el Real Decreto 463/2020, de 14 de marzo, por el que se declara el estado de alarma para la gestión de la situación de crisis sanitaria ocasionada por el Covid-19 y la Orden TMA/384/2020, de 3 de mayo, por la que se dictan instrucciones sobre la utilización de mascarillas en los distintos medios de transporte y se fijan requisitos para garantizar una movilidad segura de conformidad con el plan para la transición hacia una nueva normalidad (DOGV 16/05/2020).

http://www.dogv.gva.es/datos/2020/05/16/pdf/2020_3503.pdf

RESOLUCIÓN de 15 de mayo de 2020, del conseller de Política Territorial, Obras Públicas y Movilidad, por la que se adoptan medidas sobre los servicios de transporte público regular de uso general de viajeros por carretera de titularidad de la Generalitat, en aplicación de lo dispuesto en el Real Decreto 463/2020, de 14 de marzo, por el que se declara el estado de alarma para la gestión de la situación de crisis sanitaria ocasionada por el Covid-19 (DOGV 16/05/2020).

http://www.dogv.gva.es/datos/2020/05/16/pdf/2020_3501.pdf

Corrección (DOGV 18/05/2020):
http://www.dogv.gva.es/datos/2020/05/18/pdf/2020_3507.pdf

RESOLUCIÓN de 14 de mayo de 2020, de la Vicepresidencia y Conselleria de Igualdad y Políticas Inclusivas, por la que se establece el plan de transición a la nueva normalidad, en el contexto de crisis sanitaria ocasionada por la Covid-19, de los centros y recursos dirigidos a personas con diversidad funcional y problemas de salud mental (DOGV 15/05/2020).

http://www.dogv.gva.es/datos/2020/05/15/pdf/2020_3459.pdf

RESOLUCIÓN de 14 de mayo de 2020, de la Vicepresidencia y Conselleria de Igualdad y Políticas Inclusivas, por la que se establece el plan de transición a la nueva normalidad, en el contexto de crisis sanitaria ocasionada por la Covid-19, de los hogares, residencias y servicios de atención a la infancia y adolescencia comprendidos en su ámbito de competencias (DOGV 15/05/2020).

http://www.dogv.gva.es/datos/2020/05/15/pdf/2020_3460.pdf

RESOLUCIÓN de 11 de mayo de 2020, del director general de Turismo, sobre apertura de establecimientos y prestación de servicios turísticos en la Comunitat Valenciana tras la publicación la Orden SND/399/2020, de 9 de mayo, para la flexibilización de determinadas restricciones de ámbito nacional, establecidas tras la declaración del estado de alarma en aplicación de la fase 1 del Plan para la transición hacia una nueva normalidad (DOGV 15/05/2020).

http://www.dogv.gva.es/datos/2020/05/15/pdf/2020_3429.pdf

DECRETO 59/2020 de 8 de mayo, del Consell, de aprobación de bases reguladoras y de concesión directa de subvenciones a entidades, empresas y personas en régimen autónomo del sector primario que han sufrido pérdidas económicas por la Covid-19 (DOGV 14/05/2020).

http://www.dogv.gva.es/datos/2020/05/14/pdf/2020_3399.pdf

DECRETO 58/2020, de 8 de mayo, del Consell, de aprobación de bases reguladoras para la concesión directa de ayudas a trabajadores y trabajadoras acogidos a una reducción de jornada a consecuencia de la Covid-19 (DOGV 13/05/2020).

http://www.dogv.gva.es/datos/2020/05/13/pdf/2020_3374.pdf

Se modifica por:

***DECRETO 61/2020, de 15 de mayo, del Consell** , de modificación del Decreto 58/2020, de 8 de mayo, de aprobación de bases reguladoras para la concesión directa de ayudas a trabajadores y trabajadoras acogidos a una reducción de jornada a consecuencia de la Covid-19 (DOGV 19/05/2020).*
http://www.dogv.gva.es/datos/2020/05/19/pdf/2020_3508.pdf

RESOLUCIÓN de 11 de mayo de 2020, de la Consellera de Sanidad Universal y Salud Pública, por la que se autoriza la apertura de los centros eductivos de la Comunitat Valenciana, para la realización de determinadas funciones administrativas y de coordinación (DOGV 12/05/2020).

http://www.dogv.gva.es/datos/2020/05/12/pdf/2020_3381.pdf

RESOLUCIÓN de 8 de mayo de 2020, de la vicepresidenta y consellera de Igualdad y Políticas Inclusiva, sobre las directrices para organizar los servicios sociales de atención primaria con motivo de las fases de descofinamiento del estado de alarma provocado por la pandemia de Covid-19 (DOGV 11/05/2020).

http://www.dogv.gva.es/datos/2020/05/11/pdf/2020_3336.pdf

Corrección (DOGV 12/05/2020):
http://www.dogv.gva.es/datos/2020/05/12/pdf/2020_3366.pdf

RESOLUCIÓN de 4 de mayo de 2020, de la Secretaría Autonómica de Educación y Formación Profesional, por la que se establecen el marco y las directrices de actuación que hay que desarrollar durante el tercer trimestre del curso 2019/2020 y el inicio del curso 2020/2021, ante la situación de crisis ocasionada por la Covid-19 (DOGV 8/05/2020).

http://www.dogv.gva.es/datos/2020/05/08/pdf/2020_3268.pdf

RESOLUCIÓN de 7 de mayo de 2020,del conseller de Política Territorial, Obras Públicas y Movilidad, por la que se adoptan medidas sobre los servicios de transporte público ferroviario y tranviario prestados por Ferrocarrils de la Generalitat Valenciana en aplicación de lo dispuesto en el Real Decreto 463/2020, de 14 de marzo por el que se declara el estado de alarma para la gestión de la situación de crisis sanitaria ocasionada por el Covid-19 (DOGV 8/05/2020).

http://www.dogv.gva.es/datos/2020/05/08/pdf/2020_3297.pdf

RESOLUCIÓN de 6 de mayo de 2020, del presidente del Instituto Valenciano de Competitividad Empresarial (IVACE), por la que se adoptan determinadas medidas como consecuencia del brote de la Covid-19 en relación con las rentas de los alquileres de las naves industriales propiedad del IVACE, así como respecto a los cánones de los derechos de superficie derivados de contratos en vigor en las parcelas industriales de su propiedad (DOGV 8/05/2020).

http://www.dogv.gva.es/datos/2020/05/08/pdf/2020_3277.pdf

RESOLUCIÓN de 4 de mayo, del conseller de Política Territorial, Obras Públicas y Movilidad, por la que se adoptan medidas sobre los servicios de transporte público regular de uso general de viajeros y viajeras por carretera de titularidad de la Generalitat, en aplicación de lo dispuesto en el Real decreto 463/2020, de 14 de marzo, por el que se declara el estado de alarma para la gestión de la situación de crisis sanitaria ocasionada por la Covid-19 (DOGV 5/05/2020).

http://www.dogv.gva.es/datos/2020/05/05/pdf/2020_3224.pdf

RESOLUCIÓN, de 3 de mayo de 2020, de la Vicepresidencia y Conselleria de Igualdad y Políticas Inclusivas por la que se regulan los desplazamientos y la actividad física al aire libre de los niños y niñas y adolescentes bajo la guarda o tutela de la Generalitat durante la situación de crisis sanitaria ocasionada por Covid-19, en aplicación de la Orden SND/370/2020, de 25 de abril, y SND/380/2020, de 30 de abril, del Ministerio de Sanidad (DOGV 4/05/2020).

http://www.dogv.gva.es/datos/2020/05/04/pdf/2020_3211.pdf

DECRETO 52/2020, de 24 de abril, del Consell, de aprobación de bases reguladoras para la concesión directa de ayudas para contribuir a minimizar el impacto económico y social de la Covid-19 en los alquileres de vivienda habitual (DOGV 4/05/2020).

http://www.dogv.gva.es/datos/2020/05/04/pdf/2020_3168.pdf

DECRETO 48/2020, de 17 de abril, del Consell, de aprobación de las bases reguladoras y de concesión directa de ayudas urgentes a personas trabajadoras en régimen autónomo, y pequeñas y medianas empresas del sector turístico afectadas por la crisis de la Covid-19 (DOGV 29/04/2020).

http://www.dogv.gva.es/datos/2020/04/29/pdf/2020_3138.pdf

DECRETO 54/2020, de 24 de abril, del Consell, de aprobación de bases reguladoras para la concesión directa de ayudas a trabajadores y trabajadoras con rentas bajas afectadas por un ERTE como consecuencia de la Covid-19 (DOGV 30/04/2020).

http://www.dogv.gva.es/datos/2020/04/30/pdf/2020_3139.pdf

RESOLUCIÓN de 28 de abril de 2020, de la de la Vicepresidencia y Conselleria de Igualdad y Políticas Inclusivas por la que se regulan los desplazamientos de los niños y niñas bajo la guarda o tutela de la Generalitat durante la situación de crisis sanitaria

ocasionada por Covid-19, en aplicación de la Orden SND/370/2020, de 25 de abril, del Ministerio de Sanidad (DOGV 29/04/2020).

http://www.dogv.gva.es/datos/2020/04/28/pdf/2020_3120.pdf

RESOLUCIÓN de 24 de abril de 2020, de la consellera de Sanidad Universal y Salud Pública, a propuesta de la Conselleria de Agricultura, Desarrollo Rural, Emergencia Climática y Transición Ecológica y de la Conselleria de Economía Sostenible, Sectores Productivos, Comercio y Trabajo, por la que se establecen las condiciones para la apertura de los mercados de venta no sedentaria de productos de primera necesidad en la Comunitat Valenciana, durante el estado de alarma provocado por Covid-19 (DOGV 25/04/2020).

http://www.dogv.gva.es/datos/2020/04/25/pdf/2020_3079.pdf

Correción (DOGV 30/04/2020):

http://www.dogv.gva.es/datos/2020/04/30/pdf/2020_3158.pdf

Se deja sin efecto parcialmente por:

***RESOLUCIÓN de 13 de mayo de 2020, de la consellera de Sanidad Universal y Salud Pública** , por la que se deja sin efecto para los mercados de venta no sedentaria en la vía pública ubicados en unidades territoriales en fase 1 del proceso del Plan de transición hacia una nueva normalidad, la Resolución de 24 de abril de 2020, de la consellera de Sanidad Universal y Salud Pública, a propuesta de la Conselleria de Agricultura, Desarrollo Rural, Emergencia Climática y Transición Ecológica, y de la Conselleria de Economía Sostenible, Sectores Productivos, Comercio y Trabajo, por la que se establecen las condiciones para la apertura de los mercados de venta no sedentaria de productos de primera necesidad en la Comunitat Valenciana, durante el estado de alarma provocado por la Covid-19 (DOGV 14/05/2020).*

http://www.dogv.gva.es/datos/2020/05/14/pdf/2020_3436.pdf

DECRETO LEY 4/2020, de 17 de abril, del Consell, de medidas extraordinarias de gestión económico-financiera para hacer frente a la crisis producida por la Covid-19 (DOGV 21/04/2020).

http://www.dogv.gva.es/datos/2020/04/21/pdf/2020_2977.pdf

DECRETO 51/2020, de 17 de abril, del Consell, de aprobación de las bases reguladoras y de concesión directa de ayudas urgentes para la financiación de soluciones científico-innovadoras directamente relacionadas con la lucha contra la Covid-19 (DOGV 20/04/2020).

http://www.dogv.gva.es/datos/2020/04/20/pdf/2020_2979.pdf

RESOLUCIÓN de 15 de abril de 2020, de la Dirección General de Medio Natural y Evaluación Ambiental, por la que se regulan determinados controles de fauna cinegética durante el estado de alarma provocado por la Covid-19 (DOGV 20/04/2020).

http://www.dogv.gva.es/datos/2020/04/20/pdf/2020_2950.pdf

Se deja sin efecto por:

***RESOLUCIÓN de 22 de mayo de 2020, de la Dirección General de Medio Natural y Evaluación Ambiental** , por la que se deja sin efecto la Resolución de 15 de abril de 2020, de regulación de determinados controles de fauna cinegética durante el estado de alarma por la Covid-19, y se prorrogan determinados aprovechamientos ordinarios paralizados durante el estado de alarma (DOGV 27/05/2020)*

http://www.dogv.gva.es/datos/2020/05/27/pdf/2020_3684.pdf

RESOLUCIÓN de 17 de abril de 2020, del conseller de Política Territorial, Obras Públicas y Movilidad, por la que se adoptan medidas sobre los servicios de transporte público regular de uso general de viajeros por carretera de titularidad de la Generalitat, en aplicación de lo dispuesto en el Real Decreto 463/2020, de 14 de marzo, por el que se

declara el estado de alarma para la gestión de la situación de crisis sanitaria ocasionada por el Covid-19 (DOGV 19/04/2020).

http://www.dogv.gva.es/datos/2020/04/19/pdf/2020_2974.pdf

RESOLUCIÓN de 17 de abril de 2020, del consejo de administración de la Autoritat de Transport Metropolità de València por la que se adoptan medidas sobre los servicios de transporte público regular de uso general de viajeros y viajeras por carretera de su titularidad en aplicación de lo dispuesto en el Real Decreto 463/2020, de 14 de marzo, por el que se declara el estado de alarma para la gestión de la situación de crisis sanitaria ocasionada por el Covid-19 (DOGV 19/04/2020).

http://www.dogv.gva.es/datos/2020/04/19/pdf/2020_2975.pdf

ACUERDO de 17 de abril de 2020, del Consell, de aprobación de la declaración institucional de luto por las víctimas de la Covid-19 (DOGV 17/04/2020).

http://www.dogv.gva.es/datos/2020/04/17/pdf/2020_2969.pdf

RESOLUCIÓN de 16 de abril de2020, de la consellera de Sanidad Universal y Salud Pública, por la que se da cumplimiento a la Orden SND/344/2020, de 13 de abril, del Ministerio de Sanidad, por la que se establecen medidas excepcionales para el refuerzo del sistema nacional de salud y la contención de la crisis sanitaria ocasionada por Covid-19 (DOGV 17/04/2020).

http://www.dogv.gva.es/datos/2020/04/17/pdf/2020_2970.pdf

Se deja sin efecto por:

***RESOLUCIÓN de 17 de julio de 2020, de la consellera de Sanidad Universal y Salud Pública** , de modificación y adopción de medidas adicionales y complementarias del Acuerdo de 19 de junio, del Consell, sobre medidas de prevención frente al Covid-19(DOGV 18/07/2020).*

http://www.dogv.gva.es/datos/2020/07/18/pdf/2020_5852.pdf

RESOLUCIÓN de 15 de abril de 2020, de la consellera de Sanidad Universal y Salud Pública, por la que se efectúa la donación de mascarillas higiénicas para la población vulnerable en el ámbito del estado de alarma Covid-19, en la Comunitat Valenciana (DOGV 16/04/2020).

http://www.dogv.gva.es/datos/2020/04/16/pdf/2020_2939.pdf

DECRETO 47/2020, de 10 de abril, del Consell, de adopción de medidas por la Covid-19, para la acreditación de las actuaciones de los servicios de asistencia jurídica gratuita para el devengo de la indemnización (DOGV 15/04/2020).

http://www.dogv.gva.es/datos/2020/04/15/pdf/2020_2906.pdf

Corrección (DOGV 17/04/2020):
http://www.dogv.gva.es/datos/2020/04/17/pdf/2020_2956.pdf

DECRETO 46/2020, de 10 de abril, del Consell, de incorporación de la declaración responsable a la documentación que hay que adjuntar para solicitar las ayudas convocadas por el Decreto 236/2019, de 18 de octubre, del Consell, dentro del marco de la crisis sanitaria provocada por la Covid-19 (DOGV 15/04/2020).

http://www.dogv.gva.es/datos/2020/04/15/pdf/2020_2899.pdf

RESOLUCIÓN de 13 de abril de 2020, del conseller de Política Territorial, Obras Públicas y Movilidad, por la que se adoptan medidas sobre los servicios de transporte público regular de uso general de viajeros por carretera de titularidad de la Generalitat, en aplicación de lo dispuesto en el Real Decreto 463/2020, de 14 de marzo, por el que se declara el estado de alarma para la gestión de la situación de crisis sanitaria ocasionada por el COVID-19 (DOGV 14/04/2020).

http://www.dogv.gva.es/datos/2020/04/14/pdf/2020_2907.pdf

RESOLUCIÓN de 7 de abril 2020, de la Intervención General de la Generalitat, por la que se dictan instrucciones en relación con el ejercicio del control financiero permanente en sutitución de la intervención previa como consecuencia de la pandemia del COVID-19 (DOGV 14/04/2020).

http://www.dogv.gva.es/datos/2020/04/14/pdf/2020_2889.pdf

DECRETO LEY 3/2020, de 10 de abril, de adopción de medidas urgentes para establecer ayudas económicas a los trabajadores y las trabajadoras afectados por un ERTE, y a los que han reducido la jornada laboral por conciliación familiar con motivo de la declaración del estado de alarma por la crisis sanitaria provocada por la Covid-19 (DOGV 11/04/2020).

http://www.dogv.gva.es/datos/2020/04/11/pdf/2020_2895.pdf

Se modifica por:

***DECRETO LEY 4/2020, de 17 de abril, del Consell** , de medidas extraordinarias de gestión económico-financiera para hacer frente a la crisis producida por la Covid-19 (DOGV 21/04/2020).*

http://www.dogv.gva.es/datos/2020/04/21/pdf/2020_2977.pdf

RESOLUCION de 9 de abril de 2020, de la Vicepresidencia y Conselleria de Igualdad y Políticas Inclusivas, por la que se disponen medidas extraordinarias de gestión de los contratos de gestión integral de centros de atención diurna y ambulatoria y las prestaciones vinculadas a estos servicios independientemente del sector de referencia y tipología de centro en el marco de la pandemia por Covid-19 (DOGV 10/04/2020).

http://www.dogv.gva.es/datos/2020/04/10/pdf/2020_2867.pdf

DECRETO 43/2020 del Consell, de 3 de abril, de aprobación de las bases reguladoras de concesión directa de subvenciones a las entidades locales titulares de servicios sociales de atención primaria, para hacer frente al impacto de la Covid-19 (DOGV 7/04/2020).

http://www.dogv.gva.es/datos/2020/04/07/pdf/2020_2819.pdf

Corrección (DOGV 11/04/2020):

http://www.dogv.gva.es/datos/2020/04/11/pdf/2020_2890.pdf

RESOLUCIÓN de 6 de abril de 2020, de la Consellera de Sanidad Universal y Salud Pública, por la que se determinan los servicios esenciales de determinados centros y servicios, en el ámbito de la Comunitat Valenciana, con motivo del Covid-19 (DOGV 7/04/2020).

http://www.dogv.gva.es/datos/2020/04/07/pdf/2020_2828.pdf

RESOLUCIÓN de 31 de marzo de 2020, de la Dirección General de Vivienda y Regeneración Urbana por la que se adoptan determinadas medidas en relación a las bonificaciones en la renta del alquiler de las viviendas de promoción pública de la Generalitat (DOGV 7/04/2020).

http://www.dogv.gva.es/datos/2020/04/07/pdf/2020_2794.pdf

DECRETO LEY 2/2020, de 3 de abril, de medidas urgentes, en el ámbito de la educación, de la cultura y del deporte, para paliar los efectos de la emergencia sanitaria provocada por la Covid-19 (DOGV 6/04/2020).

http://www.dogv.gva.es/datos/2020/04/06/pdf/2020_2818.pdf

DECRETO 44/2020, de 3 de abril, del Consell, de aprobación de las bases reguladoras de concesión directa de ayudas urgentes a personas trabajadoras en régimen de autónomo afectadas por la Covid-19 (DOGV 4/04/2020).

http://www.dogv.gva.es/datos/2020/04/04/pdf/2020_2813.pdf

RESOLUCIÓN de 3 de abril de 2020, de la Vicepresidenta y Consellera de Igualdad y Políticas Inclusivas, por la que se confirman medidas extraordinarias de gestión de los

servicios sociales y socio-sanitarios en salvaguarda de las personas más vulnerables en el marco de la pandemia por Covid-19 y se establecen nuevas (DOGV 4/04/2020).

http://www.dogv.gva.es/datos/2020/04/04/pdf/2020_2816.pdf

RESOLUCIÓN de 3 de abril de 2020, del conseller de Política Territorial, Obras Públicas y Movilidad, por la que se adoptan medidas sobre los servicios de transporte público ferroviario y tranviario prestados por Ferrocarrils de la Generalitat Valenciana, en aplicación de lo dispuesto en el Real decreto 463/2020, de 14 de marzo, por el que se declara el estado de alarma para la gestión de la situación de crisis sanitaria ocasionada por la Covid-19 (DOGV 4/04/2020).

http://www.dogv.gva.es/datos/2020/04/04/pdf/2020_2814.pdf

RESOLUCIÓN de 3 de abril de 2020, del consejo de administración de la Autoridad de Transporte Metropolitano de València, por la que se adoptan medidas sobre los servicios de transporte público regular de uso general de viajeros y viajeras por carretera de titularidad de la Generalitat, en aplicación de lo dispuesto en la Orden TMA/306/2020, de 30 de marzo, por la que se dictan instrucciones sobre reducción de servicios de transporte de viajeros y viajeras durante la vigencia del Real decreto ley 10/2020, de 29 de marzo, por el que se regula un permiso retribuido recuperable para los trabajadores y las trabajadoras por cuenta ajena que no presten servicios esenciales, con el fin de reducir la movilidad de la población en el contexto de la lucha contra la Covid-19 (DOGV 4/04/2020).

http://www.dogv.gva.es/datos/2020/04/04/pdf/2020_2815.pdf

RESOLUCIÓN de 2 de abril de 2020, del conseller de Política Territorial, Obras Públicas y Movilidad, por la que se adoptan medidas sobre los servicios de transporte público regular de uso general de viajeros por carretera de titularidad de la Generalitat, en aplicación de lo dispuesto en la Orden TMA/306/2020, de 30 de marzo, por la que se dictan instrucciones sobre reducción de servicios de transporte de viajeros durante la vigencia del Real Decreto Ley 10/2020, de 29 de marzo, por el que se regula un permiso retribuido recuperable para las personas trabajadoras por cuenta ajena que no presten servicios esenciales, con el fin de reducir la movilidad de la población en el contexto de la lucha contra el COVID-19 (DOGV 3/04/2020).

http://www.dogv.gva.es/datos/2020/04/03/pdf/2020_2798.pdf

RESOLUCIÓN de 31 de marzo de 2020, del vicepresidente segundo y conseller de Vivienda y Arquitectura Bioclimática, por la que se adoptan determinadas medidas en relación a las rentas de los alquileres de los locales comerciales propiedad de la Entidad Valenciana de Vivienda y Suelo (DOGV 3/04/2020).

http://www.dogv.gva.es/datos/2020/04/03/pdf/2020_2772.pdf

RESOLUCIÓN de 30 de marzo de 2020, de la consellera de Sanidad Universal y Salud Pública, relativa a las medidas especiales de carácter preventivo en establecimientos funerarios, como consecuencia de la situación de crisis sanitaria ocasionada por la Covid-19 (DOGV 1/04/2020).

http://www.dogv.gva.es/datos/2020/04/01/pdf/2020_2764.pdf

DECRETO LEY 1/2020, de 27 de marzo, del Consell, de medidas urgentes de apoyo económico y financiero a las personas trabajadoras autónomas, de carácter tributario y de simplificación administrativa, para hacer frente al impacto de la Covid-19 (DOGV 30/03/2020).

http://www.dogv.gva.es/datos/2020/03/30/pdf/2020_2740.pdf

Corrección (DOGV 1/04/2020):
http://www.dogv.gva.es/datos/2020/04/01/pdf/2020_2773.pdf

Se modifica por:

DECRETO LEY 4/2020, de 17 de abril, del Consell *, de medidas extraordinarias de gestión económico-financiera para hacer frente a la crisis producida por la Covid-19 (DOGV 21/04/2020).*

http://www.dogv.gva.es/datos/2020/04/21/pdf/2020_2977.pdf

DECRETO 41/2020, de 27 de marzo, del Consell, de medidas extraordinarias aplicables a los servicios esenciales de intervención de gestión de la emergencia por la pandemia por Covid-19 (DOGV 30/03/2020).

http://www.dogv.gva.es/datos/2020/03/30/pdf/2020_2739.pdf

RESOLUCIÓN de 27 de marzo de 2020, del vicepresidente segundo y conseller de Vivienda y Arquitectura Bioclimática por la que se adoptan determinadas medidas en relación a las rentas de los alquileres de las viviendas del parque público, tanto propiedad de la Generalitat adscritas a evha así como de las viviendas propiedad de esta entidad (DOGV 30/03/2020).

http://www.dogv.gva.es/datos/2020/03/30/pdf/2020_2696.pdf

RESOLUCIÓN de 28 de marzo de 2020, de la consellera de Sanidad Universal y Salud Pública, por la que se delegan en la comisionada de la Presidencia de la Generalitat para la coordinación de los suministros de la Generalitat frente a la infección de Covid-19 en la Comunitat Valenciana, las facultades ordinarias de contratación referidas a aquellos contratos que estén estrechamente vinculados a los hechos justificativos de la declaración del estado de alarma (DOGV 29/03/2020).

http://www.dogv.gva.es/datos/2020/03/29/pdf/2020_2742.pdf

DECRETO 7/2020, de 28 de marzo, del president de la Generalitat, por el que se crea la comisionada de la Presidencia de la Generalitat para la coordinación de los suministros de la Generalitat frente a la infección de Covid-19 en la Comunitat Valenciana (DOGV 28/03/2020).

http://www.dogv.gva.es/datos/2020/03/28/pdf/2020_2741.pdf

RESOLUCIÓN de 27 de marzo de 2020, de la Vicepresidencia y Conselleria de Igualdad y Políticas Inclusivas, por la que se establecen las directrices para organizar los servicios sociales de atención primaria con motivo del estado de alarma provocado por la pandemia de Covid-19 (DOGV 28/03/2020).

http://www.dogv.gva.es/datos/2020/03/28/pdf/2020_2737.pdf

RESOLUCIÓN de la consellera de Sanidad Universal y Salud Pública, en relación con la Orden SND/271/2020, de 19 de marzo, del Ministerio de Sanidad, por la que se establece la autoridad competente para la solicitud de los EPI's por las entidades locales, en el ámbito de la Comunitat Valenciana, en la situación de crisis sanitaria ocasionada por el COVID-19 (DOGV 27/03/2020).

http://www.dogv.gva.es/datos/2020/03/27/pdf/2020_2725.pdf

Se deja sin efecto por:

RESOLUCIÓN de 9 de junio de 2020, de la Consellera de Sanidad Universal y Salud Pública *, por la que se acuerda dejar sin efecto la Resolución de 25 de marzo de 2020, de la consellera de Sanidad Universal y Salud Pública, en relación con la Orden SND/271/2020, de 19 de marzo, del Ministerio de Sanidad, por la que se establece la autoridad competente para la solicitud de los EPI por las entidades locales, en el ámbito de la Comunitat Valenciana, en la situación de crisis sanitaria ocasionada por la Covid-19 (DOGV 11/06/2020).*

http://www.dogv.gva.es/datos/2020/06/11/pdf/2020_4340.pdf

RESOLUCIÓN de 25 de marzo de 2020, de la consellera de Sanidad Universal y Salud Pública, por la que se acuerdan medidas especiales de carácter preventivo en establecimientos funerarios de cualquier tipo en el ámbito de la Comunitat Valenciana, para limitar la propagación y el contagio por el COVID-19 (DOGV 27/03/2020).

http://www.dogv.gva.es/datos/2020/03/27/pdf/2020_2726.pdf

RESOLUCIÓN de 25 de marzo de 2020, de la Vicepresidencia y Conselleria de Igualdad y Políticas Inclusivas, por la que se disponen medidas extraordinarias de gestión de la acción concertada de centros de atención diurna y ambulatoria independientemente del sector de referencia y tipología de centro, en el marco de la pandemia por Covid-19 (DOGV 27/03/2020).

http://www.dogv.gva.es/datos/2020/03/27/pdf/2020_2717.pdf

DECRETO 6/2020, de 24 de marzo, del president de la Generalitat, por el que se crea la Comisionada de la Presidencia de la Generalitat para la Estrategia Valenciana para la Inteligencia Artificial y, especialmente, para la coordinación de la inteligencia de datos ante la epidemia por la infección de COVID-19 en la Comunitat Valenciana. (DOGV 26/03/2020).

http://www.dogv.gva.es/datos/2020/03/26/pdf/2020_2705.pdf

RESOLUCIÓN de 25 de marzo de 2020, de la Vicepresidencia y Conselleria de Igualdad y Políticas Inclusivas, por la que se prorroga la vigencia de los títulos y carnets de familias numerosas y monoparentales expedidos en la Comunitat Valenciana(DOGV 26/03/2020).

http://www.dogv.gva.es/datos/2020/03/26/pdf/2020_2706.pdf

RESOLUCIÓN de 24 de marzo de 2020, del conseller de Política Territorial, Obras Públicas y Movilidad por la que se determina la prestación de servicios de transporte discrecional de viajeros en vehículos de turismo (taxi) durante la vigencia del estado de alarma y sus prórrogas, en su caso (DOGV 25/03/2020).

http://www.dogv.gva.es/datos/2020/03/25/pdf/2020_2691.pdf

RESOLUCIÓN de la consellera de Sanidad Universal y Salud Pública, de 23 de marzo de 2020, por la que se acuerda el cierre de todos los centros educativos de la Comunitat Valenciana, como consecuencia de la situación de crisis sanitaria ocasionada por el COVID-19. (DOGV 24/03/2020).

http://www.dogv.gva.es/datos/2020/03/24/pdf/2020_2683.pdf

ACUERDO de 20 de marzo de 2020, del Consell, sobre control financiero permanente en sustitución de la intervención previa como consecuencia de la pandemia por el COVID-19 (DOGV 24/03/2020).

http://www.dogv.gva.es/datos/2020/03/24/pdf/2020_2660.pdf

RESOLUCIÓN de 20 de marzo de 2020, la Consellera de Sanidad Universal y Salud Pública, por la que se acuerda la medida especial para la inhumación inmediata de personas fallecidas por coronavirus COVID-19, en el ámbito de la Comunitat Valenciana(DOGV 21/03/2020).

http://www.dogv.gva.es/datos/2020/03/21/pdf/2020_2671.pdf

RESOLUCIÓN 18 de marzo de 2020, del consejo de administración de 18 de marzo de 2020 de la Autoritat de Trnasport Metropolità de València por lo que se adoptan medidas sobre los servicios de transporte público regular de uso general de viajeros por carretera de su titularidad, en aplicación de lo dispuesto en el Real Decreto 463/2020, de 14 de marzo, por el que se declara el estado de alarma para la gestión de la situación de crisis sanitaria ocasionada por el COVID-19 (DOGV 19/03/2020).

http://www.dogv.gva.es/datos/2020/03/19/pdf/2020_2639.pdf

RESOLUCIÓN de 18 de marzo de 2020, del conseller de Política Territorial, Obras Públicas y Movilidad, por la que se adoptan medidas sobre los servicios de transporte público regular de uso general de viajeros por carretera de titularidad de la Generalitat en aplicación de lo dispuesto en el Real Decreto 463/2020, de 14 de marzo, por el que se declara el estado de alarma para la gestión de la situación de crisis sanitaria ocasionada por el COVID-19. (DOGV 18/03/2020).

http://www.dogv.gva.es/datos/2020/03/18/pdf/2020_2629.pdf

RESOLUCIÓN de 18 de marzo de 2020, del conseller de Política Territorial, Obras Públicas y Movilidad por la que se adoptan medidas sobre los servicios de transporte público ferroviario y tranviario prestados por Ferrocarrils de la Generalitat Valenciana en aplicación de lo dispuesto en el Real Decreto 463/2020, de 14 de marzo por el que se declara el estado de alarma para la gestión de la situación de crisis sanitaria ocasionada por el COVID-19. (DOGV 18/03/2020).

http://www.dogv.gva.es/datos/2020/03/18/pdf/2020_2630.pdf

RESOLUCIÓN de 18 de marzo de 2020, de la consellera de Sanidad Universal y Salud Pública, por la que se acuerdan medidas excepcionales en relación con las actuaciones sanitarias en las residencias para personas mayores dependientes, independientemente de su titularidad y tipología de gestión, en salvaguarda de la salud pública a causa de la pandemia por coronavirus SARS-CoV (Covid-19) (DOGV 18/03/2020).

http://www.dogv.gva.es/datos/2020/03/18/pdf/2020_2631.pdf

RESOLUCIÓN de 17 de marzo de 2020, de la Vicepresidenta y Consellera de Igualdad y Políticas Inclusivas, por la que se disponen medidas extraordinarias de gestión de los servicios sociales y socio-sanitarios en salvaguarda de las personas más vulnerables en el marco de la pandemia por Covid-19 (DOGV 18/03/2020).

http://www.dogv.gva.es/datos/2020/03/18/pdf/2020_2617.pdf

RESOLUCIÓN de 15 de marzo de 2020, del director general de Prevención de Incendios Forestales, sobre la modificación del período de quemas motivado por el estado de alarma para la gestión de la situación de crisis sanitaria ocasionada por el COVID-19 (DOGV 16/03/2020).

http://www.dogv.gva.es/datos/2020/03/16/pdf/2020_2576.pdf

DECRETO 32/2020, de 13 de marzo de 2020, del Consell, por el que se disponen medidas extraordinarias de gestión sanitaria en salvaguarda de la salud pública a causa de la pandemia por coronavirus SARS-CoV (Covid-19) (DOGV 14/03/2020).

http://www.dogv.gva.es/datos/2020/03/14/pdf/2020_2566.pdf

RESOLUCIÓN 13 de marzo de 2020, de la Consellera de Sanidad Universal y Salud Pública, por la que se acuerdan medidas especiales en relación con la actividad de determinados centros de atención diurna de Servicios Sociales, independientemente de su titularidad y tipología de gestión, para limitar la propagación y contagio por el COVID-19 (DOGV 14/03/2020).

http://www.dogv.gva.es/datos/2020/03/14/pdf/2020_2562.pdf

Prorrogada por:

RESOLUCIÓN de 20 de abril de 2020, de la Consellera de Sanidad Universal y Salud Pública *por la que se mantienen las medidas recogidas en la Resolución de 13 de marzo de 2020, de la Consellera de Sanidad Universal y Salud Pública, por la que se acuerdan medidas especiales en relación con la actividad de determinados centros de atención diurna de Servicios Sociales, independientemente de su titularidad y tipología de gestión, para limitar la propagación y contagio por el Covid-19 (DOGV 22/04/2020).*

http://www.dogv.gva.es/datos/2020/04/22/pdf/2020_2996.pdf

Se deja sin efecto por:

RESOLUCIÓN de 1 de junio de 2020, de la consellera de Sanidad Universal y Salud Pública *, por la que se acuerda dejar sin efecto diversas resoluciones de la consellera de Sanidad Universal y Salud Pública dictadas para limitar la propagación y contagio por Covid-19 en el ámbito de centros y servicios de servicios sociales (DOGV 2/06/2020).*

http://www.dogv.gva.es/datos/2020/06/02/pdf/2020_3948.pdf

RESOLUCIÓN de 13 de marzo de 2020, de la consellera de Sanidad Universal y Salud Pública, por la que se acuerdan medidas excepcionales para acontecimientos de carácter cultural, recreativo o de ocio, de titularidad pública y privada, en la Comunidad Valenciana, para limitar la propagación y el contagio por el Covid-19 (DOGV 13/03/2020).

http://www.dogv.gva.es/datos/2020/03/13/pdf/2020_2560.pdf

RESOLUCIÓN de 12 de marzo de 2020, de la consellera de Sanidad Universal y Salud Pública, por la que se acuerda suspender temporalmente la actividad educativa y formativa presencial en todos los centros y etapas, ciclos, grados, cursos y niveles de enseñanza en la Comunitat Valenciana, como consecuencia de la situación y evolución del coronavirus (Covid-19) (DOGV 13/03/2020).

http://www.dogv.gva.es/datos/2020/03/13/pdf/2020_2526.pdf

RESOLUCIÓN de 13 de marzo de 2020, de la Consellera de Sanidad Universal y Salud Pública, por la que se acuerdan medidas especiales de carácter preventivo en materia de espectáculos públicos, actividades recreativas, actividades socioculturales y establecimientos públicos, para limitar la propagación y contagio por el COVID-19 (DOGV 13/03/2020).

http://www.dogv.gva.es/datos/2020/03/13/pdf/2020_2561.pdf

RESOLUCIÓN de 12 de marzo de 2020, de la consellera de Sanidad Universal y Salud Pública, por la que se acuerdan medidas especiales de carácter preventivo en materia de sanidad en el ámbito de la Comunitat Valenciana, para limitar la propagación y el contagio del Covid-19 (DOGV 13/03/2020).

http://www.dogv.gva.es/datos/2020/03/13/pdf/2020_2527.pdf

RESOLUCIÓN de 12 de marzo de 2020, de la consellera de Sanidad Universal y Salud Pública, por la que se acuerdan medidas especiales de carácter preventivo en velatorios en el ámbito de la Comunitat Valenciana, para limitar la propagación y el contagio por el Covid-19 (DOGV 13/03/2020).

http://www.dogv.gva.es/datos/2020/03/13/pdf/2020_2529.pdf

RESOLUCIÓN de 13 de marzo de 2020, de la Conselleria de Innovación, Universidades, Ciencia y Sociedad Digital, por la que se desarrolla para el ámbito universitario y de enseñanzas artísticas superiores, la Resolución de 12 de marzo, de la Conselleria de Sanidad Universal y Salud Pública, de suspensión temporal de la actividad educativa y formativa presencial en todos los centros, etapas, ciclos, grados, cursos y niveles de enseñanza de la Comunitat Valenciana, como consecuencia de la situación y evolución del coronavirus (Covid-19) (DOGV 13/03/2020).

http://www.dogv.gva.es/datos/2020/03/13/pdf/2020_2544.pdf

RESOLUCIÓN de 11 de marzo de 2020, de la consellera de Sanidad Universal y Salud Pública, por la cual se acuerdan medidas excepcionales en relación con las prácticas en centros sanitarios del sistema valenciano de salud y centros sanitarios privados por parte de estudiantes de universidades públicas y privadas de la Comunitat Valenciana, así como por parte de estudiantes de ciclos formativos de Formación Profesional de la Comunitat Valenciana, para limitar la propagación y el contagio del Covid-19 (DOGV 13/03/2020).

http://www.dogv.gva.es/datos/2020/03/13/pdf/2020_2467.pdf

Se deja sin efecto por:

***RESOLUCIÓN de 16 de junio de 2020, de la Consellera de Sanidad Universal y Salud Pública** , por la que se acuerda dejar sin efecto la Resolución de 11 de marzo de 2020, de la Consellera de Sanidad Universal y Salud Pública por la que se acuerdan medidas excepcionales en relación con las prácticas en centros sanitarios del Sistema Valenciano de Salud y centros sanitarios privados por estudiantes de universidades públicas y privadas de la Comunitat Valenciana, así como por estudiantes de ciclos formativos de formación profesional de la Comunitat*

Valenciana, para limitar la propagación y contagio por el Covid-19 (DOGV 19/06/2020).
http://www.dogv.gva.es/datos/2020/06/19/pdf/2020_4718.pdf

RESOLUCIÓN de 12 de marzo de 2020, de la consellera de Sanidad Universal y Salud Pública, por la que se acuerdan medidas excepcionales en relación con los centros de ocio especializados de Atención a Mayores (CEAM), clubes sociales de jubilados, hogares del pensionista o similares, de cualquier titularidad, cuyo objetivo sea cultural o de ocio, para limitar la propagación y el contagio del Covid-19 (DOGV 13/03/2020).

http://www.dogv.gva.es/datos/2020/03/13/pdf/2020_2483.pdf

Se deja sin efecto por:

***RESOLUCIÓN de 1 de junio de 2020, de la consellera de Sanidad Universal y Salud Pública** , por la que se acuerda dejar sin efecto diversas resoluciones de la consellera de Sanidad Universal y Salud Pública dictadas para limitar la propagación y contagio por Covid-19 en el ámbito de centros y servicios de servicios sociales (DOGV 2/06/2020).*
http://www.dogv.gva.es/datos/2020/06/02/pdf/2020_3948.pdf

RESOLUCIÓN de 12 de marzo de 2020, de la consellera de Sanidad Universal y Salud Pública, por la que se acuerdan medidas excepcionales en relación con las actividades y viajes de ocio, culturales o similares, organizados por centros sociales y educativos de cualquier nivel, asociación, entidad cultural u otros, dentro o fuera de la Comunitat Valenciana, para limitar la propagación y el contagio del Covid-19 (DOGV 13/03/2020).

http://www.dogv.gva.es/datos/2020/03/13/pdf/2020_2484.pdf

RESOLUCIÓN de 12 de marzo de 2020, de la consellera de Sanidad Universal y Salud Pública, por la que se acuerdan medidas excepcionales con los programas de intercambio de profesorado y alumnado, así como con las estancias formativas del personal docente de cualquier nivel educativo, para limitar la propagación y el contagio del Covid-19 (DOGV 13/03/2020).

http://www.dogv.gva.es/datos/2020/03/13/pdf/2020_2485.pdf

RESOLUCIÓN de 11 de marzo de 2020, de la consellera de Sanidad Universal y Salud Pública, por la que se acuerdan medidas excepcionales para eventos de competición profesional deportiva en la Comunitat Valenciana, para limitar la propagación y el contagio por el Covid-19 (DOGV 12/03/2020).

http://www.dogv.gva.es/datos/2020/03/12/pdf/2020_2445.pdf

RESOLUCIÓN de 11 de marzo de 2020, de la consellera de Sanidad Universal y Salud Pública, por la que se acuerdan medidas excepcionales para eventos festivos y de concentración de personas, en la Comunitat Valenciana, para limitar la propagación y el contagio por el Covid-19 (DOGV 12/03/2020).

http://www.dogv.gva.es/datos/2020/03/12/pdf/2020_2446.pdf

DECRETO 4/2020, de 10 de marzo, del president de la Generalitat, por el que se suspende y se aplaza la celebración de las fiestas de las Fallas en la Comunitat Valenciana, y de la Magdalena en Castelló (DOGV 11/03/2020).

http://www.dogv.gva.es/datos/2020/03/11/pdf/2020_2394.pdf

DECRETO 3/2020, de 9 de marzo, del president de la Generalitat, por el que se crea la Mesa Interdepartamental para la Prevención y Actuación ante el Coronavirus, Covid-19 (DOGV 9/03/2020.)

http://www.dogv.gva.es/datos/2020/03/09/pdf/2020_2286.pdf

CIUDAD AUTÓNOMA DE CEUTA

DECRETO del Consejero de Sanidad, Consumo y Gobernación de la Ciudad de Ceuta de fecha 23 de septiembre de 2020, por el que se establecen medidas preventivas para evitar la propagación de la COVID-19, consecuencia de la actual situación epidemiológica en la Ciudad (BOCCE 28/09/2020).

https://www.ceuta.es/ceuta/component/jdownloads/finish/1834-septiembre/20393-bocce-extra72-28-09-2020?Itemid=0

DECRETO del Consejero de Sanidad, Consumo y Gobernación, de 16 de agosto de 2020, por el que se adoptan nuevas medidas preventivas para contener el SARS-CoV-2, tras el Acuerdo del Consejo Interterritorial del Sistema Nacional de Salud (BOCCE 16/08/2020).

https://www.ceuta.es/ceuta/component/jdownloads/finish/1833-agosto/20369-bocce-extra65-16-08-2020?Itemid=0

Corrección (BOCCE 19/08/2020):
https://www.ceuta.es/ceuta/component/jdownloads/finish/1833-agosto/20372-bocce-extra67-18-08-2020?Itemid=0

DECRETO del Consejero de Sanidad, Consumo y Gobernación de la Ciudad de Ceuta, D. Francisco Javier Guerrero Gallego, por el que se prohíbe el consumo de bebidas (individual, colectivo o en grupo) en la vía pública (calle, espacios públicos ajenos a establecimientos de hostelería, así como en lugares similares), llamados vulgarmente "botellones", por ser considerados como situaciones de insalubridad y con un alto riesgo de contagio de COVID-19 (BOCCE 14/08/2020).

https://www.ceuta.es/ceuta/component/jdownloads/finish/1833-agosto/20368-bocce-extra64-14-08-2020?Itemid=0

DECRETO del Consejero de Sanidad, Consumo y Gobernación de la Ciudad de Ceuta, D. Francisco Javier Guerrero Gallego, por el que se dispone la suspensión del acto de sacrificio de la Festividad Aid El Kebir (BOCCE 30/07/2020).

https://www.ceuta.es/ceuta/component/jdownloads/finish/1831-julio/20361-bocce-extra62-30-07-2020?Itemid=0

DECRETO del Consejero de Sanidad, Consumo y Gobernación de la Ciudad de Ceuta, D. Francisco Javier Guerrero Gallego, por el que se dispone la suspensión de los distintos eventos de las Fiestas Patronales (BOCCE 30/07/2020).

https://www.ceuta.es/ceuta/component/jdownloads/finish/1831-julio/20361-bocce-extra62-30-07-2020?Itemid=0

DECRETO del Consejero de Sanidad, Consumo y Gobernación de la Ciudad de Ceuta, D. Francisco Javier Guerrero Gallego, por el que se dispone la suspensión de los distintos eventos de la Festividad de la Patrona de Ceuta, la Virgen de África (BOCCE 30/07/2020).

https://www.ceuta.es/ceuta/component/jdownloads/finish/1831-julio/20361-bocce-extra62-30-07-2020?Itemid=0

DECRETO del Consejero de Sanidad, Consumo y Gobernación de la Ciudad Autónoma de Ceuta de fecha 23 de julio de 2020, por el que se dispone el uso obligatorio de la mascarilla (BOCCE 24/07/2020).

https://www.ceuta.es/ceuta/component/jdownloads/finish/1831-julio/20358-bocce-extra61-24-07-2020?Itemid=0

DECRETO del Consejero de Sanidad, Consumo y Gobernación de la Ciudad Autónoma de Ceuta, de fecha 10 de julio de 2020, por el que se establece el protocolo para aquellos ciudadanos que sean casos positivos a COVID-19, así como sus contactos estrechos o sospechosos (BOCCE 14/07/2020).

https://www.ceuta.es/ceuta/component/jdownloads/finish/1831-julio/20347-bocce-extra59-14-07-2020?Itemid=0

DECRETO del Consejero de Sanidad, Consumo y Gobernación de la Ciudad de Ceuta, de fecha 25 de junio de 2020, por el que se procede al levantamiento de las medidas preventivas adoptadas frente a la COVID19 (BOCCE 3/07/2020).

https://www.ceuta.es/ceuta/component/jdownloads/finish/1831-julio/20338-bocce-6005-03-07-2020?Itemid=0

DECRETO del Consejero de Sanidad, Consumo y Gobernación de la Ciudad de Ceuta, de fecha 25 de junio de 2020, por el que se establecen medidas para la prevención y contención de la COVID-19 en la Nueva Normalidad (BOCCE 25/06/2020).

https://www.ceuta.es/ceuta/component/jdownloads/finish/1830-junio/20333-bocce-extra53-25-06-2020?Itemid=0

DECRETO del Consejero de Sanidad, Consumo y Gobernación de la Ciudad de Ceuta, de fecha veintitrés de junio de dos mil veinte, por el que se proceder al cierre de todas las playas de la ciudad de Ceuta como medida cuya finalidad es limitar la propagación del virus de la COVID-19, ante la celebración verbenas y fiestas populares (BOCCE 23/06/2020).

https://www.ceuta.es/ceuta/component/jdownloads/finish/1830-junio/20330-bocce-extra51-23-06-2020?Itemid=0

DECRETO del Consejero de Sanidad, Consumo y Gobernación de la Ciudad de Ceuta de 26 de mayo de 2020, por el que se procede al levantamiento de las restricciones horarias en los Mercados Municipales (BOCCE 26/05/2020).

https://www.ceuta.es/ceuta/component/jdownloads/finish/1828-mayo/20301-bocce-extra44-26-05-2020?Itemid=0

DECRETO del Consejero de Fomento y Turismo de fecha 25 de mayo de 2020, por el que se acuerda aprobar la Convocatoria de Ayudas para contribuir a minimizar el impacto económico y Social del COVID-19 en los alquileres de vivienda habitual (BOCCE 25/05/2020).

https://www.ceuta.es/ceuta/component/jdownloads/finish/1828-mayo/20299-bocce-extra43-25-05-2020?Itemid=0

DECRETO de la Consejera de Hacienda, Economía y Función Pública, por el que se modifican las bases reguladoras de la concesión de subvenciones a empresas y autónomos con problemas de liquidez, como ayuda de emergencia para responder al impacto económico del covid-19 en Ceuta, bajo la denominación de “PROGRAMA CEUTA RESISTE” (BOCCE 15/05/2020).

https://www.ceuta.es/ceuta/component/jdownloads/finish/1828-mayo/20281-bocce-5991-15-05-2020?Itemid=0

DECRETO del Consejero de Sanidad, Consumo y Gobernación, D. Francisco Javier Guerrero Gallego por el que se modifica el horario de cierre de establecimientos de alimentación establecido durante la vigencia del Estado de Alarma (BOCCE 13/05/2020).

https://www.ceuta.es/ceuta/component/jdownloads/finish/1828-mayo/20280-bocce-extra41-13-05-2020?Itemid=0

DECRETO del Consejero de Sanidad, Consumo y Gobernación, D. Francisco Javier Guerrero Gallego, por el que se establecen las medidas del Plan para la desescalada en terrazas de establecimientos de hostelería y restauración (BOCCE 13/05/2020).

https://www.ceuta.es/ceuta/component/jdownloads/finish/1828-mayo/20280-bocce-extra41-13-05-2020?Itemid=0

DECRETO de la Consejera de Hacienda, Economía y Función Pública de la Ciudad de Ceuta de 8 de mayo de 2020, por el que se organiza la vuelta a la actividad (BOCCE 8/05/2020).

https://www.ceuta.es/ceuta/component/jdownloads/finish/1828-mayo/20277-bocce-extra39-08-05-2020?Itemid=0

DECRETO de la Consejera de Hacienda, Economía y Función Pública, por el que se aprueban la convocatoria y las bases reguladoras de la concesión de subvenciones a empresas y autónomos con problemas de liquidez, como ayuda de emergencia para responder al impacto económico del covid-19 en Ceuta, bajo la denominación de "PROGRAMA CEUTA RESISTE" (BOCCE 27/04/2020).

https://www.ceuta.es/ceuta/component/jdownloads/finish/1827-abril/20270-bocce-extra37-27-04-2020?Itemid=0

DECRETO de la Consejería de Sanidad, Consumo y Gobernación, de fecha 20 de abril de 2020, por el que se establecen medidas en establecimientos alimentarios para la limitar la propagación del COVID19 (BOCCE 20/04/2020).

https://www.ceuta.es/ceuta/component/jdownloads/finish/1827-abril/20268-bocce-extra36-20-04-2020?Itemid=0

DECRETO del Consejero de Fomento y Turismo de fecha 31 de marzo de 2020, por el que se (reducen) nuevamente los servicios de transporte público en Autobús en la Ciudad de Ceuta (BOCCE 1/04/2020).

https://www.ceuta.es/ceuta/component/jdownloads/finish/1827-abril/20257-bocce-extra33-01-04-2020?Itemid=0

DECRETO del Consejero de Fomento y Turismo de fecha 26 de marzo de 2020, por el que se fija el porcentaje de los servicios de transporte público discrecional urbano de viajeros de turismo en la Ciudad de Ceuta (BOCCE 27/03/2020).

https://www.ceuta.es/ceuta/component/jdownloads/finish/1619-marzo/20253-bocce-extra30-26-03-2020?Itemid=0

DECRETO de la Consejera de Hacienda, Economía y Función Pública, por el que se modifican los criterios de cómputo del plazo mínimo de mantenimiento de las inversiones y el empleo en las ayudas concedidas con cargo al P.O. FEDER para Ceuta 2014-2020 y al P.O. FSE para Ceuta 2014-2020, en atención a las consecuencias de la declaración del estado de alarma ocasionado por el COVID-19 (BOCCE 26/03/2020).

https://www.ceuta.es/ceuta/component/jdownloads/finish/1619-marzo/20251-bocce-extra29-26-03-2020?Itemid=0

DECRETO del Consejero de Fomento y Turismo, D. Alberto Ramón Gaitán Rodríguez, por el que se fija el porcentaje de los servicios de transporte público en Autobús en la Ciudad de Ceuta (BOCCE 24/03/2020).

https://www.ceuta.es/ceuta/component/jdownloads/finish/1619-marzo/20248-bocce-extra27-24-03-2020?Itemid=0

DECRETO de la Excma. Sra. Consejera de Hacienda, Economía y Función Pública de la Ciudad Autónoma de Ceuta de fecha 20/03/2020, por el que se aprueban las medidas extraordinarias de ámbito tributario, ante el estado de alarma decretado por el Gobierno de la Nación, ante la crisis sanitaria originada por el COVID-19 (BOCCE 20/03/2020).

https://www.ceuta.es/ceuta/component/jdownloads/finish/1619-marzo/20247-bocce-extra26-20-03-2020?Itemid=0

DECRETO del Consejero de Sanidad, Consumo y Gobernación de la Ciudad de Ceuta, de 17 de marzo de 2020, por el que se dictan medidas excepcionales de aislamiento para limitar la propagación y el contagio por el COVID-19 (BOCCE 17/03/2020).

https://www.ceuta.es/ceuta/component/jdownloads/finish/1619-marzo/20243-bocce-extra24-17-03-2020?Itemid=0

DECRETO del Consejero de Sanidad, Consumo y Gobernación de la Ciudad de Ceuta de fecha 13 de marzo de 2020, por el que se dictan medidas excepcionales para limitar la propagación y el contagio por el COVID-19 (BOCCE 13/03/2020) .

https://www.ceuta.es/ceuta/component/jdownloads/finish/1619-marzo/20189-bocce-extra22-13-03-2020?Itemid=0

Corrección (BOCCE 14/03/2020):
https://www.ceuta.es/ceuta/component/jdownloads/finish/1619-marzo/20190-bocce-extra23-14-03-2020?Itemid=0

CIUDAD AUTÓNOMA DE MELILLA

DECRETO del Consejo de Gobierno por el que se crea el comité de seguimiento de la evaluación de la pandemia ocasionada por el COVID-19 en el ámbito de la Ciudad Autónoma de Melilla (BOME 8/09/2020).

http://www.melilla.es/mandar.php/n/12/7338/5789_1926.pdf

ORDEN nº 3222 de fecha 25 de agosto de 2020, relativa a medidas sanitarias aplicables en el territorio de la Ciudad Autónoma de Melilla (BOME extra 25/08/2020).

http://www.melilla.es/mandar.php/n/12/7152/Extra41_1046.pdf

ORDEN nº 3221 de fecha 25 de agosto de 2020, relativa a medidas sanitarias preventivas de carácter coercitivo a aplicar en el término municipal de la Ciudad de Melilla (BOME extra 25/08/2020).

http://www.melilla.es/mandar.php/n/12/7147/Extra41_1041.pdf

Orden nº 3161 de fecha 21 de agosto de 2020, relativa a medidas sanitarias preventivas de carácter coercitivo aplicables en el término municipal de la Ciudad de Melilla (BOME extra viernes 21/08/2020).

https://bomemelilla.es/bome/BOME-BX-2020-40/articulo/58#

Orden nº 3181 de fecha 21 de agosto de 2020, relativa a medidas sanitarias aplicables en el territorio de la Ciudad Autónoma de Melilla (BOME extra viernes 21/08/2020).

https://bomemelilla.es/bome/BOME-BX-2020-40/articulo/59#

ORDEN nº 3100 de fecha 14 de agosto de 2020, relativa a medidas sanitarias aplicables en el territorio de la Ciudad Autónoma de Melilla (BOME 15/08/2020).

http://www.melilla.es/mandar.php/n/12/6973/Extra39_1023.pdf

ORDEN nº 2961 de fecha 30 de julio de 2020, relativa a establecimiento de medidas preventivas para la celebración de la Fiesta del Sacrificio o Aid Kebir en la Ciudad de Melilla (BOME 30/07/2020).

http://www.melilla.es/mandar.php/n/12/6199/Extra37_441.pdf

ORDEN nº 2624 de fecha 10 de julio de 2020, relativa a instrucciones para la realización de visitas a viviendas tuteladas, centros residenciales y de día de personas con discapacidad y centros residenciales de personas mayores de la Ciudad Autónoma de Melilla (BOME 10/07/2020).

http://www.melilla.es/mandar.php/n/12/5861/Extra32_410.pdf

ORDEN nº 2634 de fecha 10 de julio de 2020, relativa a prohibición de estacionamiento en las zonas o vías urbanas, durante la franja horaria comprendida entre las 22:00 h a las 07:00 de los días viernes, sábados y domingos (BOME 10/07/2020).

http://www.melilla.es/mandar.php/n/12/5868/Extra32_417.pdf

ORDEN nº 1771 de fecha 3 de julio de 2020, relativa a medidas organizativas y de prevención de la salud en la nueva normalidad para el personal que presta sus servicios en la Administración de la Ciudad de Melilla (BOME 3/07/2020).

http://www.melilla.es/mandar.php/n/12/5747/Extra31_401.pdf

ORDEN nº 674 de fecha 19 de junio de 2020, relativa a la suspensión de la celebración de las actividades festivas de la Feria de Melilla del año 2020 (BOME 26/06/2020).

http://www.melilla.es/mandar.php/n/12/5564/5768_1175.pdf

ORDEN nº 2322 de fecha 23 de junio de 2020, relativa a prohibición del acceso a las playas de la Ciudad de Melilla entre las 19:00 horas del día 23 de junio de 2020 a las 07:00 horas del día 24 de junio de 2020 (BOME 23/06/2020).

http://www.melilla.es/mandar.php/n/12/5533/Extra27_373.pdf

DECRETO nº 116 de fecha 19 de junio de 2020, relativo a medidas sanitarias aplicables en el territorio de la Ciudad Autónoma de Melilla durante el período de "nueva normalidad", desde las 00:00 horas del día 21 de junio de 2020 (BOME 20/06/2020).

http://www.melilla.es/mandar.php/n/12/5413/Extra26_349.pdf

DECRETO nº 104 de fecha 11 de junio de 2020, relativo a las actividades permitidas en la fase tres del plan para la transición a la nueva normalidad (BOME 12/06/2020).

http://www.melilla.es/mandar.php/n/12/5229/Extra24_332.pdf

DECRETO nº 101 de fecha 5 de junio de 2020, relativo al levantamiento del luto oficial en la Ciudad Autónoma de Melilla, declarado el 3 de abril de 2020 (BOME 5/06/2020).

http://www.melilla.es/mandar.php/n/12/5153/Extra23_322.pdf

ORDEN nº 1529 de fecha 5 de junio de 2020, relativa a medidas organizativas durante la fase III de desescalada para la incorporación del personal que presta sus servicios en la Administración de la Ciudad de Melilla (BOME 5/06/2020).

http://www.melilla.es/mandar.php/n/12/5154/Extra23_323.pdf

Corrección (BOME 12/06/2020):
http://www.melilla.es/mandar.php/n/12/5196/5764_944.pdf

ORDEN nº 1979 de fecha 29 de mayo de 2020, relativa a apertura de instalaciones deportivas cerradas (BOME 29/05/2020).

http://www.melilla.es/mandar.php/n/12/5029/Extra21_315.pdf

ORDEN nº 1916 de fecha 25 de mayo de 2020, relativa a condiciones y franjas horarias para las actividades realizadas dentro del término municipal de la Ciudad de Melilla, que se establecen para el periodo comprendido entre el 25 de mayo y el 7 de junio de 2020 (BOME 26/05/2020).

http://www.melilla.es/mandar.php/n/12/5000/Extra20_311.pdf

ACUERDO del Pleno de la Excma. Asamblea de fecha 21 de mayo de 2020, relativo a la aprobación del plan de medidas de apoyo económico destinado a las empresas y familias melillenses en relación al impacto producido por el COVID – 19 (BOME 23/05/2020).

http://www.melilla.es/mandar.php/n/12/4953/Extra19_290.pdf

ACUERDO del Pleno de la Excma. Asamblea de fecha 21 de mayo de 2020, relativo a la aprobación de ayudas y medidas extraordinarias y urgentes derivadas de la situación provocada por el covid-19 (BOME 23/05/2020).

http://www.melilla.es/mandar.php/n/12/4970/Extra19_307.pdf

ORDEN nº 1850 de fecha 18 de mayo de 2020, relativa a prorrogar la validez de los títulos de familia numerosa (BOME 22/05/2020).

http://www.melilla.es/mandar.php/n/12/4934/5758_829.pdf

ACUERDO del Consejo de Gobierno de fecha 15 de mayo de 2020, relativo a modificación instrucción de medidas de contención del gasto durante la crisis provocada por el COVID – 19 (BOME 19/05/2020).

http://www.melilla.es/mandar.php/n/12/4918/Extra18_286.pdf

DECRETO nº 87 de fecha 14 de mayo de 2020, en relación a las reuniones del gabinete de crisis creado con motivo del COVID-19 (BOME 19/05/2020).

http://www.melilla.es/mandar.php/n/12/4893/5757_808.pdf

ORDEN nº 1868 de fecha 18 de mayo de 2020, relativa a condiciones y franjas horarias para las actividades realizadas dentro del término municipal de la ciudad de melilla, que se establecen para el periodo comprendido entre el 11 de mayo y el 24 de mayo de 2020 (BOME 19/05/2020).

http://www.melilla.es/mandar.php/n/12/4913/Extra17_281.pdf

DECRETO nº 87 de fecha 15 de mayo de 2020, por el que se autoriza normas especiales para la instalación y ampliación de terrazas en establecimientos de restauración y hostelería (BOME 15/05/2020).

http://www.melilla.es/mandar.php/n/12/4873/Extra16_278.pdf

ACUERDO del Consejo de Gobierno de fecha 8 de mayo de 2020, relativo a la interpretación y armonización de las diferentes bases reguladoras y convocatorias de ayudas a empresas gestionadas por proyecto melilla debido a la crisis sanitaria producida por el COVID-19 (BOME 15/05/2020).

http://www.melilla.es/mandar.php/n/12/4861/5756_800.pdf

ORDEN nº 1427 de fecha 12 de mayo de 2020, relativa a la aprobación de medidas organizativas para la incorporación presencial progresiva del personal y actuaciones preventivas para la protección de la salud de los trabajadores que prestan sus servicios en la Administración de la Ciudad de Melilla (BOME 12/05/2020).

http://www.melilla.es/mandar.php/n/12/4833/Extra15_260.pdf

ORDEN nº 1812 de fecha 11 de mayo de 2020, relativa a condiciones y horarios de actividades dentro del territorio municipal de la Ciudad Autónoma de Melilla, que se establecen para el periodo comprendido entre el 11 de mayo y 24 de mayo de 2020 (BOME 12/05/2020).

http://www.melilla.es/mandar.php/n/12/4847/Extra15_274.pdf

DECRETO nº 83 de fecha 8 de mayo de 2020, relativo a la aprobación de medidas tributarias en carácter urgente y extraordinario (BOME 12/05/2020).

http://www.melilla.es/mandar.php/n/12/4797/5755_774.pdf

ORDEN nº 1716 de fecha 29 de abril de 2020, relativa a pruebas diagnósticas del COVID-19 (BOME 1/05/2020).

http://www.melilla.es/mandar.php/n/12/4581/5752_735.pdf

ACUERDO del Consejo de Gobierno de fecha 17 de abril de 2020, relativo a la aprobación de instrucción de medidas de contención del gasto durante la crisis del COVID-19 (BOME 21/04/2020).

http://www.melilla.es/mandar.php/n/12/4464/5749_650.pdf

ORDEN nº 995 de fecha 13 de abril de 2020, relativa a modificación de los plazos de fin del período voluntario de los tributos aprobados por el calendario fiscal de la Ciudad Autónoma de Melilla, para el ejercicio 2020 (BOME 17/04/2020).

http://www.melilla.es/mandar.php/n/12/4393/5748_593.pdf

ORDEN nº 700 de fecha 13 de abril de 2020, relativa a la adaptación del régimen de pagos de las viviendas gestionadas por envismesa a la pandemia covid-19 (BOME 17/04/2020).

http://www.melilla.es/mandar.php/n/12/4428/5748_628.pdf

ORDEN nº 1369 de fecha 13 de abril de 2020, relativa al restablecimiento de la Orden nº 1267 de fecha 17 de marzo de 2020, referente a medidas organizativas en materia de función pública de los empleados públicos de la Ciudad Autónoma de Melilla (BOME 14/04/2020).

http://www.melilla.es/mandar.php/n/12/4353/Extra12_133.pdf

DECRETO nº 70 de fecha 3 de marzo de 2020, declarando luto oficial en la Ciudad Autónoma de Melilla, con motivo de los fallecimientos ocasionados por la pandemia producida por el COVID-19 (BOME 3/04/2020).

http://www.melilla.es/mandar.php/n/12/4233/Extra11_60.pdf

DECRETO nº 65 de fecha 31 de marzo de 2020, relativo a la creación de gabinete de crisis, durante el estado de alarma (BOME 31/03/2020).

http://www.melilla.es/mandar.php/n/12/4195/Extra10_55.pdf

ORDEN nº 1320 de fecha 30 de marzo de 2020, relativa a los servicios esenciales de la Administración Autonómica (BOME 30/03/2020).

http://www.melilla.es/mandar.php/n/12/4170/Extra9_46.pdf

DECRETO nº 64 de fecha 26 de marzo de 2020, relativo a instrucción sobre la contratación de emergencia durante la crisis sanitaria provocada por el COVID-19, en el ámbito de la administración de la Ciudad Autónoma de Melilla (BOME 27/03/2020).

http://www.melilla.es/mandar.php/n/12/4113/Extra7_38.pdf

ORDEN nº 1365 de fecha 23 de marzo de 2020, relativo a la limitación de horario de apertura al público de los locales y establecimientos minoristas (BOME 23/03/2020).

http://www.melilla.es/mandar.php/n/12/4104/Extra6_34.pdf

ACUERDO de la Mesa de la Asamblea de fecha 17 de marzo de 2020, relativo a suspender las actuaciones de los órganos colegiados de la Asamblea (BOME 20/03/2020).

http://www.melilla.es/mandar.php/n/12/4053/5740_476.pdf

ORDEN nº 1267 de fecha 17 de marzo de 2020, relativa a medidas organizativas en materia de función pública de los empleados públicos de la Ciudad Autónoma de Melilla (BOME 20/03/2020).

http://www.melilla.es/mandar.php/n/12/4056/5740_479.pdf

Corrección (BOME 27/03/2020):
http://www.melilla.es/mandar.php/n/12/4118/5742_511.pdf

ORDEN nº 952 de fecha 17 de marzo de 2020, relativa a ampliación del plazo de presentación e ingreso de modelos tributarios (BOME 20/03/2020).

http://www.melilla.es/mandar.php/n/12/4063/5740_486.pdf

ACUERDO del Consejo de Gobierno de fecha 15 de marzo de 2020, relativo a las medidas organizativas en materia de función de los empleados públicos de la CAM (BOME 15/03/2020).

http://www.melilla.es/mandar.php/n/12/4020/Extra4_28.pdf

ORDEN nº 1323 de fecha 14 de marzo de 2020, relativa a la suspensión de las actividades en el ámbito territorial de la Ciudad de Melilla (BOME 14/03/2020).

http://www.melilla.es/mandar.php/n/12/4012/Extra3.pdf

§ 2

Constitución Española. [Inclusión parcial]

Cortes Generales
«BOE» núm. 311, de 29 de diciembre de 1978
Última modificación: 27 de septiembre de 2011
Referencia: BOE-A-1978-31229

TÍTULO V

De las relaciones entre el Gobierno y las Cortes Generales

[. . .]

Artículo 116.

1. Una ley orgánica regulará los estados de alarma, de excepción y de sitio, y las competencias y limitaciones correspondientes.

2. El estado de alarma será declarado por el Gobierno mediante decreto acordado en Consejo de Ministros por un plazo máximo de quince días, dando cuenta al Congreso de los Diputados, reunido inmediatamente al efecto y sin cuya autorización no podrá ser prorrogado dicho plazo. El decreto determinará el ámbito territorial a que se extienden los efectos de la declaración.

3. El estado de excepción será declarado por el Gobierno mediante decreto acordado en Consejo de Ministros, previa autorización del Congreso de los Diputados. La autorización y proclamación del estado de excepción deberá determinar expresamente los efectos del mismo, el ámbito territorial a que se extiende y su duración, que no podrá exceder de treinta días, prorrogables por otro plazo igual, con los mismos requisitos.

4. El estado de sitio será declarado por la mayoría absoluta del Congreso de los Diputados, a propuesta exclusiva del Gobierno. El Congreso determinará su ámbito territorial, duración y condiciones.

5. No podrá procederse a la disolución del Congreso mientras estén declarados algunos de los estados comprendidos en el presente artículo, quedando automáticamente convocadas las Cámaras si no estuvieren en período de sesiones. Su funcionamiento, así como el de los demás poderes constitucionales del Estado, no podrán interrumpirse durante la vigencia de estos estados.

Disuelto el Congreso o expirado su mandato, si se produjere alguna de las situaciones que dan lugar a cualquiera de dichos estados, las competencias del Congreso serán asumidas por su Diputación Permanente.

6. La declaración de los estados de alarma, de excepción y de sitio no modificarán el principio de responsabilidad del Gobierno y de sus agentes reconocidos en la Constitución y en las leyes.

[. . .]

§ 3

Ley Orgánica 4/1981, de 1 de junio, de los estados de alarma, excepción y sitio. [Inclusión parcial]

Jefatura del Estado
«BOE» núm. 134, de 5 de junio de 1981
Última modificación: sin modificaciones
Referencia: BOE-A-1981-12774

DON JUAN CARLOS I, REY DE ESPAÑA

A todos los que la presente vieren y entendieren,

Sabed: Que las Cortes Generales han aprobado y Yo vengo en sancionar la siguiente Ley Orgánica:

CAPÍTULO PRIMERO

Disposiciones comunes a los tres estados

Artículo primero.

Uno. Procederá la declaración de los estados de alarma, excepción o sitio cuando circunstancias extraordinarias hiciesen imposible el mantenimiento de la normalidad mediante los poderes ordinarios de las Autoridades competentes.

Dos. Las medidas a adoptar en los estados de alarma, excepción y sitio, así como la duración de los mismos, serán en cualquier caso las estrictamente indispensables para asegurar el restablecimiento de la normalidad. Su aplicación se realizará de forma proporcionada a las circunstancias.

Tres. Finalizada la vigencia de los estados de alarma, excepción y sitio decaerán en su eficacia cuantas competencias en materia sancionadora y en orden a actuaciones preventivas correspondan a las Autoridades competentes, así como las concretas medidas adoptadas en base a éstas, salvo las que consistiesen en sanciones firmes.

Cuatro. La declaración de los estados de alarma, excepción y sitio no interrumpe el normal funcionamiento de los poderes constitucionales del Estado.

Artículo segundo.

La declaración de los estados de alarma, excepción o sitio será publicada de inmediato en el «Boletín Oficial del Estado», y difundida obligatoriamente por todos los medios de comunicación públicos y por los privados que se determinen, y entrará en vigor desde el instante mismo de su publicación en aquél. También serán de difusión obligatoria las disposiciones que la Autoridad competente dicte durante la vigencia de cada uno de dichos estados.

Artículo tercero.

Uno. Los actos y disposiciones de la Administración Pública adoptados durante la vigencia de los estados de alarma, excepción y sitio serán impugnables en vía jurisdiccional de conformidad con lo dispuesto en las leyes.

Dos. Quienes como consecuencia de la aplicación de los actos y disposiciones adoptadas durante la vigencia de estos estados sufran, de forma directa, o en su persona, derechos o bienes, daños o perjuicios por actos que no les sean imputables, tendrán derecho a ser indemnizados de acuerdo con lo dispuesto en las leyes.

CAPÍTULO II

El estado de alarma

Artículo cuarto.

El Gobierno, en uso de las facultades que le otorga el artículo ciento dieciséis, dos, de la Constitución podrá declarar el estado de alarma, en todo o parte del territorio nacional, cuando se produzca alguna de las siguientes alteraciones graves de la normalidad.

a) Catástrofes, calamidades o desgracias públicas, tales como terremotos, inundaciones, incendios urbanos y forestales o accidentes de gran magnitud.

b) Crisis sanitarias, tales como epidemias y situaciones de contaminación graves.

c) Paralización de servicios públicos esenciales para la comunidad, cuando no se garantice lo dispuesto en los artículos veintiocho, dos, y treinta y siete, dos, de la Constitución, concurra alguna de las demás circunstancia o situaciones contenidas en este artículo.

d) Situaciones de desabastecimiento de productos de primera necesidad.

Artículo quinto.

Cuando los supuestos a que se refiere el artículo anterior afecten exclusivamente a todo, o parte del ámbito territorial de una Comunidad Autónoma, el Presidente de la misma, podrá solicitar del Gobierno la declaración de estado de alarma.

Artículo sexto.

Uno. La declaración del estado de alarma se llevará a cabo mediante decreto acordado en Consejo de Ministros.

Dos. En el decreto se determinará el ámbito territorial, la duración y los efectos del estado de alarma, que no podrá exceder de quince días. Sólo se podrá prorrogar con autorización expresa del Congreso de los Diputados, que en este caso podrá establecer el alcance y las condiciones vigentes durante la prórroga.

Artículo séptimo.

A los efectos del estado de alarma la Autoridad competente será el Gobierno o, por delegación de éste, el Presidente de la Comunidad Autónoma cuando la declaración afecte exclusivamente a todo o parte del territorio de una Comunidad.

Artículo octavo.

Uno. El Gobierno dará cuenta al Congreso de los Diputados de la declaración del estado de alarma y le suministrará la información que le sea requerida.

Dos. El Gobierno también dará cuenta al Congreso de los Diputados de los decretos que dicte durante la vigencia del estado de alarma en relación con éste.

Artículo noveno.

Uno. Por la declaración del estado de alarma todas las Autoridades civiles de la Administración Pública del territorio afectado por la declaración, los integrantes de los Cuerpos de Policía de las Comunidades Autónomas y de las Corporaciones Locales, y los

demás funcionarios y trabajadores al servicio de las mismas, quedarán bajo las órdenes directas de la Autoridad competente en cuanto sea necesaria para la protección de personas, bienes y lugares, pudiendo imponerles servicios extraordinarios por su duración o por su naturaleza.

Dos. Cuando la Autoridad competente sea el Presidente de una Comunidad Autónoma podrá requerir la colaboración de los Cuerpos y Fuerzas de Seguridad del Estado, que actuarán bajo la dirección de sus mandos naturales.

Artículo diez.

Uno. El incumplimiento o la resistencia a las órdenes de la Autoridad competente en el estado de alarma será sancionado con arreglo a lo dispuesto en las leyes.

Dos. Si estos actos fuesen cometidos por funcionarios, las Autoridades podrán suspenderlos de inmediato en el ejercicio de sus cargos, pasando, en su caso, el tanto de culpa al juez, y se notificará al superior jerárquico, a los efectos del oportuno expediente disciplinario.

Tres. Si fuesen cometidos por Autoridades, las facultades de éstas que fuesen necesarias para el cumplimiento de las medidas acordadas en ejecución de la declaración de estado de alarma podrán ser asumidas por la Autoridad competente durante su vigencia.

Artículo once.

Con independencia de lo dispuesto en el artículo anterior, el decreto de declaración del estado de alarma, o los sucesivos que durante su vigencia se dicten, podrán acordar las medidas siguientes:

a) Limitar la circulación o permanencia de personas o vehículos en horas y lugares determinados, o condicionarlas al cumplimiento de ciertos requisitos.

b) Practicar requisas temporales de todo tipo de bienes e imponer prestaciones personales obligatorias.

c) Intervenir y ocupar transitoriamente industrias, fábricas, talleres, explotaciones o locales de cualquier naturaleza, con excepción de domicilios privados, dando cuenta de ello a los Ministerios interesados.

d) Limitar o racionar el uso de servicios o el consumo de artículos de primera necesidad.

e) Impartir las órdenes necesarias para asegurar el abastecimiento de los mercados y el funcionamiento de los servicios de los centros de producción afectados por el apartado d) del artículo cuarto.

Artículo doce.

Uno. En los supuestos previstos en los apartados a) y b) del artículo cuarto, la Autoridad competente podrá adoptar por sí, según los casos, además de las medidas previstas en los artículos anteriores, las establecidas en las normas para la lucha contra las enfermedades infecciosas, la protección del medio ambiente, en materia de aguas y sobre incendios forestales.

Dos. En los casos previstos en los apartados c) y d) del artículo cuarto el Gobierno podrá acordar la intervención de empresas o servicios, así como la movilización de su personal, con el fin de asegurar su funcionamiento. Será de aplicación al personal movilizado la normativa vigente sobre movilización que, en todo caso, será supletoria respecto de lo dispuesto en el presente artículo.

[. . .]

§ 4

Ley 8/2011, de 28 de abril, por la que se establecen medidas para la protección de las infraestructuras críticas. [Inclusión parcial]

Jefatura del Estado
«BOE» núm. 102, de 29 de abril de 2011
Última modificación: sin modificaciones
Referencia: BOE-A-2011-7630

Artículo 2. *Definiciones.*

A los efectos de la presente Ley, se entenderá por:

a) Servicio esencial: el servicio necesario para el mantenimiento de las funciones sociales básicas, la salud, la seguridad, el bienestar social y económico de los ciudadanos, o el eficaz funcionamiento de las Instituciones del Estado y las Administraciones Públicas.

b) Sector estratégico: cada una de las áreas diferenciadas dentro de la actividad laboral, económica y productiva, que proporciona un servicio esencial o que garantiza el ejercicio de la autoridad del Estado o de la seguridad del país. Su categorización viene determinada en el anexo de esta norma.

c) Subsector estratégico: cada uno de los ámbitos en los que se dividen los distintos sectores estratégicos, conforme a la distribución que contenga, a propuesta de los Ministerios y organismos afectados, el documento técnico que se apruebe por el Centro Nacional de Protección de las Infraestructuras Críticas.

d) Infraestructuras estratégicas: las instalaciones, redes, sistemas y equipos físicos y de tecnología de la información sobre las que descansa el funcionamiento de los servicios esenciales.

e) Infraestructuras críticas: las infraestructuras estratégicas cuyo funcionamiento es indispensable y no permite soluciones alternativas, por lo que su perturbación o destrucción tendría un grave impacto sobre los servicios esenciales.

f) Infraestructuras críticas europeas: aquellas infraestructuras críticas situadas en algún Estado miembro de la Unión Europea, cuya perturbación o destrucción afectaría gravemente al menos a dos Estados miembros, todo ello con arreglo a la Directiva 2008/114, del Consejo, de 8 de diciembre, sobre la identificación y designación de Infraestructuras Críticas Europeas y la evaluación de la necesidad de mejorar su protección (en adelante, Directiva 2008/114/CE).

g) Zona crítica: aquella zona geográfica continua donde estén establecidas varias infraestructuras críticas a cargo de operadores diferentes e interdependientes, que sea declarada como tal por la Autoridad competente. La declaración de una zona crítica tendrá por objeto facilitar la mejor protección y una mayor coordinación entre los diferentes operadores titulares de infraestructuras críticas o infraestructuras críticas europeas radicadas en un sector geográfico reducido, así como con las Fuerzas y Cuerpos de Seguridad del Estado y las Policías Autonómicas de carácter integral.

h) Criterios horizontales de criticidad: los parámetros en función de los cuales se determina la criticidad, la gravedad y las consecuencias de la perturbación o destrucción de una infraestructura crítica se evaluarán en función de:

1. El número de personas afectadas, valorado en función del número potencial de víctimas mortales o heridos con lesiones graves y las consecuencias para la salud pública.
2. El impacto económico en función de la magnitud de las pérdidas económicas y el deterioro de productos y servicios.
3. El impacto medioambiental, degradación en el lugar y sus alrededores.
4. El impacto público y social, por la incidencia en la confianza de la población en la capacidad de las Administraciones Públicas, el sufrimiento físico y la alteración de la vida cotidiana, incluida la pérdida y el grave deterioro de servicios esenciales.

i) Análisis de riesgos: el estudio de las hipótesis de amenazas posibles necesario para determinar y evaluar las vulnerabilidades existentes en los diferentes sectores estratégicos y las posibles repercusiones de la perturbación o destrucción de las infraestructuras que le dan apoyo.

j) Interdependencias: los efectos que una perturbación en el funcionamiento de la instalación o servicio produciría en otras instalaciones o servicios, distinguiéndose las repercusiones en el propio sector y en otros sectores, y las repercusiones de ámbito local, autonómico, nacional o internacional.

k) Protección de infraestructuras críticas: el conjunto de actividades destinadas a asegurar la funcionalidad, continuidad e integridad de las infraestructuras críticas con el fin de prevenir, paliar y neutralizar el daño causado por un ataque deliberado contra dichas infraestructuras y a garantizar la integración de estas actuaciones con las demás que procedan de otros sujetos responsables dentro del ámbito de su respectiva competencia.

l) Información sensible sobre protección de infraestructuras estratégicas: los datos específicos sobre infraestructuras estratégicas que, de revelarse, podrían utilizarse para planear y llevar a cabo acciones cuyo objetivo sea provocar la perturbación o la destrucción de éstas.

m) Operadores críticos: las entidades u organismos responsables de las inversiones o del funcionamiento diario de una instalación, red, sistema, o equipo físico o de tecnología de la información designada como infraestructura crítica con arreglo a la presente Ley.

n) Nivel de Seguridad: aquel cuya activación por el Ministerio del Interior está previsto en el Plan Nacional de Protección de Infraestructuras Críticas, de acuerdo con la evaluación general de la amenaza y con la específica que en cada supuesto se efectúe sobre cada infraestructura, en virtud del cual corresponderá declarar un grado concreto de intervención de los diferentes organismos responsables en materia de seguridad.

o) Catálogo Nacional de Infraestructuras Estratégicas: la información completa, actualizada, contrastada e informáticamente sistematizada relativa a las características específicas de cada una de las infraestructuras estratégicas existentes en el territorio nacional.

[. . .]

§ 5

Real Decreto 463/2020, de 14 de marzo, por el que se declara el estado de alarma para la gestión de la situación de crisis sanitaria ocasionada por el COVID-19

Ministerio de la Presidencia, Relaciones con las Cortes y Memoria Democrática
«BOE» núm. 67, de 14 de marzo de 2020
Última modificación: 6 de junio de 2020
Referencia: BOE-A-2020-3692

Téngase en cuenta que el estado de alarma finalizó a las 00:00 horas del día 21 de junio de 2020, por lo que debe entenderse que esta norma ha perdido su vigencia.
Queda prorrogado el estado de alarma declarado por el presente Real Decreto hasta las 00:00 horas del día 21 de junio de 2020 y se someterá a las mismas condiciones establecidas en el mismo y en las disposiciones que lo modifican, aplican y desarrollan, según establecen los arts. 1 y 2 del Real Decreto 555/2020, de 5 de junio, sin perjuicio de lo establecido en este Real Decreto. Véanse los arts. 3 y 4 del mismo, relativos al procedimiento para la desescalada y los acuerdos con las Comunidades Autónomas y tratamiento de los enclaves. Ref. BOE-A-2020-5767
La superación de todas las fases previstas en el Plan para la desescalada de las medidas extraordinarias adoptadas para hacer frente a la pandemia de COVID-19, aprobado por el Consejo de Ministros en su reunión de 28 de abril de 2020, determinará que queden sin efecto las medidas derivadas de la declaración del estado de alarma en las correspondientes provincias, islas o unidades territoriales, según establece el art. 5 del citado Real Decreto 555/2020, de 5 de junio. Ref. BOE-A-2020-5767

La Organización Mundial de la Salud elevó el pasado 11 de marzo de 2020 la situación de emergencia de salud pública ocasionada por el COVID-19 a pandemia internacional. La rapidez en la evolución de los hechos, a escala nacional e internacional, requiere la adopción de medidas inmediatas y eficaces para hacer frente a esta coyuntura. Las circunstancias extraordinarias que concurren constituyen, sin duda, una crisis sanitaria sin precedentes y de enorme magnitud tanto por el muy elevado número de ciudadanos afectados como por el extraordinario riesgo para sus derechos.

El artículo cuarto, apartado b), de la Ley Orgánica 4/1981, de 1 de junio, de los estados de alarma, excepción y sitio, habilita al Gobierno para, en el ejercicio de las facultades que le atribuye el artículo 116.2 de la Constitución, declarar el estado de alarma, en todo o parte del territorio nacional, cuando se produzcan crisis sanitarias que supongan alteraciones graves de la normalidad.

En este marco, las medidas previstas en la presente norma se encuadran en la acción decidida del Gobierno para proteger la salud y seguridad de los ciudadanos, contener la progresión de la enfermedad y reforzar el sistema de salud pública. Las medidas temporales de carácter extraordinario que ya se han adoptado por todos los niveles de gobierno deben

ahora intensificarse sin demora para prevenir y contener el virus y mitigar el impacto sanitario, social y económico.

Para hacer frente a esta situación, grave y excepcional, es indispensable proceder a la declaración del estado de alarma.

Las medidas que se contienen en el presente real decreto son las imprescindibles para hacer frente a la situación, resultan proporcionadas a la extrema gravedad de la misma y no suponen la suspensión de ningún derecho fundamental, tal y como prevé el artículo 55 de la Constitución.

En su virtud, a propuesta de la Vicepresidenta Primera del Gobierno y Ministra de la Presidencia, Relaciones con las Cortes y Memoria Democrática, del Ministro de Sanidad, de la Ministra de Defensa, y de los Ministros del Interior, y de Transportes, Movilidad y Agenda Urbana, y previa deliberación del Consejo de Ministros en su reunión del día 14 de marzo de 2020,

DISPONGO:

Artículo 1. *Declaración del estado de alarma.*

Al amparo de lo dispuesto en el artículo cuarto, apartados b) y d), de la Ley Orgánica 4/1981, de 1 de junio, de los estados de alarma, excepción y sitio, se declara el estado de alarma con el fin de afrontar la situación de emergencia sanitaria provocada por el coronavirus COVID-19.

Artículo 2. *Ámbito territorial.*

La declaración de estado de alarma afecta a todo el territorio nacional.

Artículo 3. *Duración.*

La duración del estado de alarma que se declara por el presente real decreto es de quince días naturales.

Artículo 4. *Autoridad competente.*

1. A los efectos del estado de alarma, la autoridad competente será el Gobierno.

2. Para el ejercicio de las funciones a que se hace referencia en este real decreto, bajo la superior dirección del Presidente del Gobierno, serán autoridades competentes delegadas, en sus respectivas áreas de responsabilidad:

a) La Ministra de Defensa.
b) El Ministro del Interior.
c) El Ministro de Transportes, Movilidad y Agenda Urbana.
d) El Ministro de Sanidad.

Asimismo, en las áreas de responsabilidad que no recaigan en la competencia de alguno de los Ministros indicados en los párrafos a), b) o c), será autoridad competente delegada el Ministro de Sanidad.

Téngase en cuenta que, durante el periodo de vigencia de la prórroga comprendida entre las 00:00 horas del día 7 de junio de 2020 hasta las 00:00 horas del día 21 de junio de 2020, las autoridades competentes delegadas para el ejercicio de las funciones a que se hace referencia en este Real Decreto, serán el Ministro de Sanidad, bajo la superior dirección del Presidente del Gobierno, con arreglo al principio de cooperación con las comunidades autónomas, y quien ostente la Presidencia de la comunidad autónoma, según establece el art. 6.1 del Real Decreto 555/2020, de 5 de junio. Ref. BOE-A-2020-5767

Asimismo, dicho artículo establece que la autoridad competente delegada para la adopción, supresión, modulación y ejecución de medidas correspondientes a la fase III del plan de desescalada será, en ejercicio de sus competencias, exclusivamente quien ostente la Presidencia de la comunidad autónoma, salvo para las medidas vinculadas a la libertad de

circulación que excedan el ámbito de la unidad territorial determinada para cada comunidad autónoma a los efectos del proceso de desescalada.

Y, en su apartado 2, establece que serán las comunidades autónomas las que puedan decidir, a los efectos del artículo 5, y con arreglo a criterios sanitarios y epidemiológicos, la superación de la fase III en las diferentes provincias, islas o unidades territoriales de su Comunidad y, por tanto, su entrada en la «nueva normalidad».

3. Los Ministros designados como autoridades competentes delegadas en este real decreto quedan habilitados para dictar las órdenes, resoluciones, disposiciones e instrucciones interpretativas que, en la esfera específica de su actuación, sean necesarios para garantizar la prestación de todos los servicios, ordinarios o extraordinarios, en orden a la protección de personas, bienes y lugares, mediante la adopción de cualquiera de las medidas previstas en el artículo once de la Ley Orgánica 4/1981, de 1 de junio.

Los actos, disposiciones y medidas a que se refiere el párrafo anterior podrán adoptarse de oficio o a solicitud motivada de las autoridades autonómicas y locales competentes, de acuerdo con la legislación aplicable en cada caso y deberán prestar atención a las personas vulnerables. Para ello, no será precisa la tramitación de procedimiento administrativo alguno.

4. Durante la vigencia del estado de alarma queda activado el Comité de Situación previsto en la disposición adicional primera de la Ley 36/2015, de 28 de septiembre, de Seguridad Nacional, como órgano de apoyo al Gobierno en su condición de autoridad competente.

Artículo 5. *Colaboración con las autoridades competentes delegadas.*

1. Los integrantes de las Fuerzas y Cuerpos de Seguridad del Estado, los Cuerpos de Policía de las comunidades autónomas y de las corporaciones locales quedarán bajo las órdenes directas del Ministro del Interior, a los efectos de este real decreto, en cuanto sea necesario para la protección de personas, bienes y lugares, pudiendo imponerles servicios extraordinarios por su duración o por su naturaleza.

2. Los agentes de la autoridad podrán practicar las comprobaciones en las personas, bienes, vehículos, locales y establecimientos que sean necesarias para comprobar y, en su caso, impedir que se lleven a cabo los servicios y actividades suspendidas en este real decreto, salvo las expresamente exceptuadas. Para ello, podrán dictar las órdenes y prohibiciones necesarias y suspender las actividades o servicios que se estén llevando a cabo.

A tal fin, la ciudadanía tiene el deber de colaborar y no obstaculizar la labor de los agentes de la autoridad en el ejercicio de sus funciones.

3. En aquellas comunidades autónomas que cuenten con cuerpos policiales propios, las Comisiones de Seguimiento y Coordinación previstas en las respectivas Juntas de Seguridad establecerán los mecanismos necesarios para asegurar lo señalado en los dos apartados anteriores.

4. Los servicios de intervención y asistencia en emergencias de protección civil definidos en el artículo 17 de la Ley 17/2015, de 9 de julio, del Sistema Nacional de Protección Civil, actuarán bajo la dependencia funcional del Ministro del Interior.

5. El Ministro del Interior podrá dictar las órdenes, resoluciones, disposiciones e instrucciones que considere necesarias a todos los sujetos incluidos en el ámbito de aplicación de la Ley 5/2014, de 4 de abril, de Seguridad Privada.

6. Para el eficaz cumplimiento de las medidas incluidas en el presente real decreto, las autoridades competentes delegadas podrán requerir la actuación de las Fuerzas Armadas, de conformidad con lo previsto en el artículo 15.3 de la Ley Orgánica 5/2005, de 17 de noviembre, de la Defensa Nacional.

Téngase en cuenta que, durante el periodo de vigencia de la prórroga comprendida entre las 00:00 horas del día 7 de junio de 2020 hasta las 00:00 horas del día 21 de junio de 2020, corresponderá a las administraciones públicas competentes el ejercicio de las funciones

contempladas en el presente artículo, según establece el art. 6.3 del Real Decreto 555/2020, de 5 de junio. Ref. BOE-A-2020-5767

Artículo 6. *Gestión ordinaria de los servicios.*

Cada Administración conservará las competencias que le otorga la legislación vigente en la gestión ordinaria de sus servicios para adoptar las medidas que estime necesarias en el marco de las órdenes directas de la autoridad competente a los efectos del estado de alarma y sin perjuicio de lo establecido en los artículos 4 y 5.

Artículo 7. *Limitación de la libertad de circulación de las personas.*

1. Durante la vigencia del estado de alarma, las personas únicamente podrán circular por las vías o espacios de uso público para la realización de las siguientes actividades, que deberán realizarse individualmente, salvo que se acompañe a personas con discapacidad, menores, mayores, o por otra causa justificada:

a) Adquisición de alimentos, productos farmacéuticos y de primera necesidad, así como adquisición de otros productos y prestación de servicios de acuerdo con lo establecido en el artículo 10.
b) Asistencia a centros, servicios y establecimientos sanitarios.
c) Desplazamiento al lugar de trabajo para efectuar su prestación laboral, profesional o empresarial.
d) Retorno al lugar de residencia habitual.
e) Asistencia y cuidado a mayores, menores, dependientes, personas con discapacidad o personas especialmente vulnerables.
f) Desplazamiento a entidades financieras y de seguros.
g) Por causa de fuerza mayor o situación de necesidad.
h) Cualquier otra actividad de análoga naturaleza.

1 bis. La vigencia del estado de alarma no supondrá obstáculo alguno al desenvolvimiento y realización de las actuaciones electorales precisas para el desarrollo de elecciones convocadas a Parlamentos de comunidades autónomas.
2. Los menores de 14 años podrán acompañar a un adulto responsable de su cuidado cuando este realice alguna o algunas de las actividades previstas en el apartado anterior.
3. Igualmente, se permitirá la circulación de vehículos particulares por las vías de uso público para la realización de las actividades referidas en los apartados anteriores o para el repostaje en gasolineras o estaciones de servicio.
4. En todo caso, en cualquier desplazamiento deberán respetarse las recomendaciones y obligaciones dictadas por las autoridades sanitarias.
5. El Ministro del Interior podrá acordar el cierre a la circulación de carreteras o tramos de ellas por razones de salud pública, seguridad o fluidez del tráfico o la restricción en ellas del acceso de determinados vehículos por los mismos motivos.
Cuando las medidas a las que se refiere el párrafo anterior se adopten de oficio se informará previamente a las Administraciones autonómicas que ejercen competencias de ejecución de la legislación del Estado en materia de tráfico, circulación de vehículos y seguridad vial.
Las autoridades estatales, autonómicas y locales competentes en materia de tráfico, circulación de vehículos y seguridad vial garantizarán la divulgación entre la población de las medidas que puedan afectar al tráfico rodado.
6. El Ministro de Sanidad podrá, en atención a la evolución de la emergencia sanitaria, dictar órdenes e instrucciones en relación con las actividades y desplazamientos a que se refieren los apartados 1 a 4 de este artículo, con el alcance y ámbito territorial que en aquellas se determine.

Artículo 8. *Requisas temporales y prestaciones personales obligatorias.*

1. De conformidad con lo dispuesto en el artículo once b) de la Ley Orgánica 4/1981, de 1 de junio, las autoridades competentes delegadas podrán acordar, de oficio o a solicitud de las comunidades autónomas o de las entidades locales, que se practiquen requisas temporales de todo tipo de bienes necesarios para el cumplimiento de los fines previstos en este real decreto, en particular para la prestación de los servicios de seguridad o de los operadores críticos y esenciales. Cuando la requisa se acuerde de oficio, se informará previamente a la Administración autonómica o local correspondiente.

2. En los mismos términos podrá imponerse la realización de prestaciones personales obligatorias imprescindibles para la consecución de los fines de este real decreto.

Artículo 9. *Medidas de contención en el ámbito educativo y de la formación.*

1. Se suspende la actividad educativa presencial en todos los centros y etapas, ciclos, grados, cursos y niveles de enseñanza contemplados en el artículo 3 de la Ley Orgánica 2/2006, de 3 de mayo, de Educación, incluida la enseñanza universitaria, así como cualesquiera otras actividades educativas o de formación impartidas en otros centros públicos o privados.

2. Durante el período de suspensión se mantendrán las actividades educativas a través de las modalidades a distancia y «on line», siempre que resulte posible.

> Téngase en cuenta el art. 7 del Real Decreto 555/2020, de 5 de junio, en cuanto a la flexibilización de las medidas en el ámbito educativo no universitario y de la formación, durante el periodo de vigencia de la prórroga comprendida entre las 00:00 horas del día 7 de junio de 2020 hasta las 00:00 horas del día 21 de junio de 2020 y en el supuesto de que se acuerde la progresión a fase II o posterior en un determinado ámbito territorial. Ref. BOE-A-2020-5767

Artículo 10. *Medidas de contención en el ámbito de la actividad comercial, equipamientos culturales, establecimientos y actividades recreativas, actividades de hostelería y restauración, y otras adicionales.*

1. Se suspende la apertura al público de los locales y establecimientos minoristas, a excepción de los establecimientos comerciales minoristas de alimentación, bebidas, productos y bienes de primera necesidad, establecimientos farmacéuticos, sanitarios, centros o clínicas veterinarias, ópticas y productos ortopédicos, productos higiénicos, prensa y papelería, combustible para la automoción, estancos, equipos tecnológicos y de telecomunicaciones, alimentos para animales de compañía, comercio por internet, telefónico o correspondencia, tintorerías, lavanderías y el ejercicio profesional de la actividad de peluquería a domicilio. En cualquier caso, se suspenderá la actividad de cualquier establecimiento que, a juicio de la autoridad competente, pueda suponer un riesgo de contagio por las condiciones en las que se esté desarrollando.

2. La permanencia en los establecimientos comerciales cuya apertura esté permitida deberá ser la estrictamente necesaria para que los consumidores puedan realizar la adquisición de alimentos y productos de primera necesidad, quedando suspendida la posibilidad de consumo de productos en los propios establecimientos.

En todo caso, se evitarán aglomeraciones y se controlará que consumidores y empleados mantengan la distancia de seguridad de al menos un metro a fin de evitar posibles contagios.

3. Se suspende la apertura al público de los museos, archivos, bibliotecas, monumentos, así como de los locales y establecimientos en los que se desarrollen espectáculos públicos, las actividades deportivas y de ocio indicados en el anexo del presente real decreto.

4. Se suspenden las actividades de hostelería y restauración, pudiendo prestarse exclusivamente servicios de entrega a domicilio.

5. Se suspenden asimismo las verbenas, desfiles y fiestas populares.

6. Se habilita al Ministro de Sanidad para modificar, ampliar o restringir las medidas, lugares, establecimientos y actividades enumeradas en los apartados anteriores, por razones justificadas de salud pública, con el alcance y ámbito territorial que específicamente se determine.

Artículo 11. *Medidas de contención en relación con los lugares de culto y con las ceremonias civiles y religiosas.*

La asistencia a los lugares de culto y a las ceremonias civiles y religiosas, incluidas las fúnebres, se condicionan a la adopción de medidas organizativas consistentes en evitar aglomeraciones de personas, en función de las dimensiones y características de los lugares, de tal manera que se garantice a los asistentes la posibilidad de respetar la distancia entre ellos de, al menos, un metro.

Artículo 12. *Medidas dirigidas a reforzar el Sistema Nacional de Salud en todo el territorio nacional.*

1. Todas las autoridades civiles sanitarias de las administraciones públicas del territorio nacional, así como los demás funcionarios y trabajadores al servicio de las mismas, quedarán bajo las órdenes directas del Ministro de Sanidad en cuanto sea necesario para la protección de personas, bienes y lugares, pudiendo imponerles servicios extraordinarios por su duración o por su naturaleza.
2. Sin perjuicio de lo anterior, las administraciones públicas autonómicas y locales mantendrán la gestión, dentro de su ámbito de competencia, de los correspondientes servicios sanitarios, asegurando en todo momento su adecuado funcionamiento. El Ministro de Sanidad se reserva el ejercicio de cuantas facultades resulten necesarias para garantizar la cohesión y equidad en la prestación del referido servicio.
3. En especial, se asegurará la plena disposición de las autoridades civiles responsables del ámbito de salud pública, y de los empleados que presten servicio en el mismo.
4. Estas medidas también garantizarán la posibilidad de determinar la mejor distribución en el territorio de todos los medios técnicos y personales, de acuerdo con las necesidades que se pongan de manifiesto en la gestión de esta crisis sanitaria.
5. Las autoridades competentes delegadas ejercerán sus facultades a fin de asegurar que el personal y los centros y establecimiento sanitarios de carácter militar contribuyan a reforzar el Sistema Nacional de Salud en todo el territorio nacional.
6. Asimismo, el Ministro de Sanidad podrá ejercer aquellas facultades que resulten necesarias a estos efectos respecto de los centros, servicios y establecimientos sanitarios de titularidad privada.

Artículo 13. *Medidas para el aseguramiento del suministro de bienes y servicios necesarios para la protección de la salud pública.*

El Ministro de Sanidad podrá:

a) Impartir las órdenes necesarias para asegurar el abastecimiento del mercado y el funcionamiento de los servicios de los centros de producción afectados por el desabastecimiento de productos necesarios para la protección de la salud pública.
b) Intervenir y ocupar transitoriamente industrias, fábricas, talleres, explotaciones o locales de cualquier naturaleza, incluidos los centros, servicios y establecimientos sanitarios de titularidad privada, así como aquellos que desarrollen su actividad en el sector farmacéutico.
c) Practicar requisas temporales de todo tipo de bienes e imponer prestaciones personales obligatorias en aquellos casos en que resulte necesario para la adecuada protección de la salud pública, en el contexto de esta crisis sanitaria.

Artículo 14. *Medidas en materia de transportes.*

1. En relación con todos los medios de transporte, cualquiera que sea la Administración competente sobre los mismos, se aplicará lo siguiente:

a) El Ministro de Transportes, Movilidad y Agenda Urbana queda habilitado para dictar los actos y disposiciones que, en la esfera específica de su actuación, sean necesarios para establecer condiciones a los servicios de movilidad, ordinarios o extraordinarios, en orden a la protección de personas, bienes y lugares.

b) Los actos, disposiciones y medidas a que se refiere el párrafo a) anterior podrán adoptarse de oficio o a solicitud motivada de las autoridades autonómicas y locales competentes, de acuerdo con la legislación aplicable en cada caso. Para ello no será precisa la tramitación de procedimiento administrativo alguno.

2. Asimismo, se adoptan las siguientes medidas aplicables al transporte interior:

a) En los servicios de transporte público de viajeros por carretera, ferroviarios, aéreo y marítimo que no están sometidos a contrato público u obligaciones de servicio público (OSP), los operadores de transporte reducirán la oferta total de operaciones en, al menos, un 50 %. Por resolución del Ministro de Transportes, Movilidad y Agenda Urbana se podrá modificar este porcentaje y establecer condiciones específicas al respecto.

b) Los servicios de transporte público de viajeros por carretera, ferroviarios, aéreo y marítimo de competencia estatal que están sometidos a contrato público u OSP reducirán su oferta total de operaciones en, al menos, los siguientes porcentajes:

i. Servicios ferroviarios de media distancia: 50 %.
ii. Servicios ferroviarios media distancia-AVANT: 50 %.
iii. Servicios regulares de transporte de viajeros por carretera: 50 %.
iv. Servicios de transporte aéreo sometidos a OSP: 50 %.
v. Servicios de transporte marítimo sometidos a contrato de navegación: 50 %.

Los servicios ferroviarios de cercanías mantendrán su oferta de servicios.

Por resolución del Ministro de Transportes, Movilidad y Agenda Urbana se podrán modificar los porcentajes de reducción de los servicios referidos anteriormente y establecer condiciones específicas al respecto. En esta resolución se tendrá en cuenta la necesidad de garantizar que los ciudadanos puedan acceder a sus puestos de trabajo y los servicios básicos en caso necesario.

c) Los servicios de transporte público de viajeros por carretera, ferroviarios y marítimo de competencia autonómica o local que están sometidos a contrato público u OSP, o sean de titularidad pública, mantendrán su oferta de transporte.

El Ministro de Transportes, Movilidad y Agenda Urbana y las autoridades autonómicas y locales con competencias en materia de transportes podrán establecer un porcentaje de reducción de servicios en caso de que la situación sanitaria así lo aconseje, así como otras condiciones específicas de prestación de los mismos.

Al adoptar estas medidas se tendrá en cuenta la necesidad de garantizar que los ciudadanos puedan acceder a sus puestos de trabajo y los servicios básicos en caso necesario.

d) Sin perjuicio de lo establecido en los párrafos a), b) y c) se establecerán unos criterios específicos para el transporte entre la Península y los territorios no peninsulares, así como para el transporte entre islas.

e) En relación con todos los medios de transporte, los operadores de servicio de transporte de viajeros quedan obligados a realizar una limpieza diaria de los vehículos de transporte, de acuerdo con las recomendaciones que establezca el Ministerio de Sanidad.

f) Los sistemas de venta de billetes online deberán incluir durante el proceso de venta de los billetes un mensaje suficientemente visible en el que se desaconseje viajar salvo por razones inaplazables. Por orden del Ministro de Transportes, Movilidad y Agenda Urbana se podrán establecer las características y contenido de este anuncio.

g) En aquellos servicios en los que el billete otorga una plaza sentada o camarote, los operadores de transporte tomarán las medidas necesarias para procurar la máxima separación posible entre los pasajeros.

3. Los operadores de transporte llevarán a cabo los ajustes necesarios para cumplir con los porcentajes establecidos en este artículo de la forma lo más homogéneamente posible entre los distintos servicios que prestan y podrán plantear al Ministerio de Transportes, Movilidad y Agenda Urbana cuantas cuestiones requieran interpretación o aclaración.

Si por razones técnicas u operativas no resulta viable la aplicación directa de los porcentajes establecidos desde el primer día, se deberá llevar a cabo el ajuste más rápido posible de los servicios, que no podrá durar más de cinco días.

4. Por resolución del Ministro de Transportes, Movilidad y Agenda Urbana se establecerán las condiciones necesarias para facilitar el transporte de mercancías en todo el territorio nacional, con objeto de garantizar el abastecimiento y la entrega de productos adquiridos en el comercio por internet, telefónico o correspondencia.

5. Las autoridades competentes delegadas podrán adoptar todas aquellas medidas adicionales necesarias para limitar la circulación de medios de transporte colectivos que resulten necesarias y proporcionadas para preservar la salud pública.

Artículo 15. *Medidas para garantizar el abastecimiento alimentario.*

1. Las autoridades competentes delegadas adoptarán las medidas necesarias para garantizar:

a) El abastecimiento alimentario en los lugares de consumo y el funcionamiento de los servicios de los centros de producción, permitiendo la distribución de alimentos desde el origen hasta los establecimientos comerciales de venta al consumidor, incluyendo almacenes, centros logísticos y mercados en destino. En particular, cuando resultara necesario por razones de seguridad, se podrá acordar el acompañamiento de los vehículos que realicen el transporte de los bienes mencionados.

b) Cuando sea preciso, el establecimiento de corredores sanitarios para permitir la entrada y salida de personas, materias primas y productos elaborados con destino o procedentes de establecimientos en los que se produzcan alimentos, incluidas las granjas, lonjas, fábricas de piensos para alimentación animal y los mataderos.

2. Asimismo, las autoridades competentes podrán acordar la intervención de empresas o servicios, así como la movilización de las Fuerzas y Cuerpos de Seguridad del Estado y de las Fuerzas Armadas con el fin de asegurar el buen funcionamiento de lo dispuesto en el presente artículo.

Artículo 16. *Tránsito aduanero.*

Las autoridades competentes delegadas adoptarán las medidas necesarias para garantizar el tránsito aduanero en los puntos de entrada o puntos de inspección fronteriza ubicados en puertos o aeropuertos. A este respecto se atenderá de manera prioritaria los productos que sean de primera necesidad.

Artículo 17. *Garantía de suministro de energía eléctrica, productos derivados del petróleo y gas natural.*

Las autoridades competentes delegadas podrán adoptar las medidas necesarias para garantizar el suministro de energía eléctrica, de productos derivados del petróleo, así como de gas natural, de acuerdo con lo previsto en el artículo 7 de la Ley 24/2013, de 26 de diciembre, del Sector Eléctrico, y en los artículos 49 y 101 de la Ley 34/1998, de 7 de octubre, del sector de hidrocarburos.

Artículo 18. *Operadores críticos de servicios esenciales.*

1. Los operadores críticos de servicios esenciales previstos en la Ley 8/2011, de 28 de abril, por la que se establecen medidas para la protección de infraestructuras críticas, adoptarán las medidas necesarias para asegurar la prestación de los servicios esenciales que les son propios.

2. Dicha exigencia será igualmente adoptada por aquellas empresas y proveedores que, no teniendo la consideración de críticos, son esenciales para asegurar el abastecimiento de la población y los propios servicios esenciales.

Artículo 19. *Medios de comunicación de titularidad pública y privada.*

Los medios de comunicación social de titularidad pública y privada quedan obligados a la inserción de mensajes, anuncios y comunicaciones que las autoridades competentes delegadas, así como las administraciones autonómicas y locales, consideren necesario emitir.

Artículo 20. *Régimen sancionador.*

El incumplimiento o la resistencia a las órdenes de las autoridades competentes en el estado de alarma será sancionado con arreglo a las leyes, en los términos establecidos en el artículo diez de la Ley Orgánica 4/1981, de 1 de junio.

Disposición adicional primera. *Personal extranjero acreditado como miembro de las misiones diplomáticas.*

Queda exceptuado de las limitaciones a la libertad de circulación el personal extranjero acreditado como miembro de las misiones diplomáticas, oficinas consulares y organismos internacionales sitos en España, tanto para desplazamientos dentro del territorio nacional, como a su país de origen o a terceros Estados, en los que se encuentre igualmente acreditado, siempre que se trate de desplazamientos vinculados al desempeño de funciones oficiales.

Disposición adicional segunda. *Suspensión de plazos procesales.*

1. Se suspenden términos y se suspenden e interrumpen los plazos previstos en las leyes procesales para todos los órdenes jurisdiccionales. El cómputo de los plazos se reanudará en el momento en que pierda vigencia el presente real decreto o, en su caso, las prórrogas del mismo.

2. En el orden jurisdiccional penal la suspensión e interrupción no se aplicará a los procedimientos de *habeas corpus*, a las actuaciones encomendadas a los servicios de guardia, a las actuaciones con detenido, a las órdenes de protección, a las actuaciones urgentes en materia de vigilancia penitenciaria y a cualquier medida cautelar en materia de violencia sobre la mujer o menores.

Asimismo, en fase de instrucción, el juez o tribunal competente podrá acordar la práctica de aquellas actuaciones que, por su carácter urgente, sean inaplazables.

3. En relación con el resto de órdenes jurisdiccionales la interrupción a la que se refiere el apartado primero no será de aplicación a los siguientes supuestos:

a) El procedimiento para la protección de los derechos fundamentales de la persona previsto en los artículos 114 y siguientes de la Ley 29/1998, de 13 de julio, reguladora de la Jurisdicción Contencioso-administrativa, ni a la tramitación de las autorizaciones o ratificaciones judiciales previstas en el artículo 8.6 de la citada ley.

b) Los procedimientos de conflicto colectivo y para la tutela de los derechos fundamentales y libertades públicas regulados en la Ley 36/2011, de 10 de octubre, reguladora de la jurisdicción social.

c) La autorización judicial para el internamiento no voluntario por razón de trastorno psíquico prevista en el artículo 763 de la Ley 1/2000, de 7 de enero, de Enjuiciamiento Civil.

d) La adopción de medidas o disposiciones de protección del menor previstas en el artículo 158 del Código Civil.

4. No obstante lo dispuesto en los apartados anteriores, el juez o tribunal podrá acordar la práctica de cualesquiera actuaciones judiciales que sean necesarias para evitar perjuicios irreparables en los derechos e intereses legítimos de las partes en el proceso.

Téngase en cuenta que esta disposición se deroga, con efectos de 4 de junio de 2020, por la disposición derogatoria única.1 del Real Decreto 537/2020, de 22 de mayo, y desde esa

fecha, se alzará la suspensión de los plazos procesales contemplados en la misma, según determina el art. 8 del citado Real Decreto. Ref. BOE-A-2020-5243

Disposición adicional tercera. *Suspensión de plazos administrativos.*

1. Se suspenden términos y se interrumpen los plazos para la tramitación de los procedimientos de las entidades del sector público. El cómputo de los plazos se reanudará en el momento en que pierda vigencia el presente real decreto o, en su caso, las prórrogas del mismo.

2. La suspensión de términos y la interrupción de plazos se aplicará a todo el sector público definido en la Ley 39/2015, de 1 de octubre, del Procedimiento Administrativo Común de las Administraciones Públicas.

3. No obstante lo anterior, el órgano competente podrá acordar, mediante resolución motivada, las medidas de ordenación e instrucción estrictamente necesarias para evitar perjuicios graves en los derechos e intereses del interesado en el procedimiento y siempre que éste manifieste su conformidad, o cuando el interesado manifieste su conformidad con que no se suspenda el plazo.

4. Sin perjuicio de lo dispuesto en los apartados anteriores, desde la entrada en vigor del presente real decreto, las entidades del sector público podrán acordar motivadamente la continuación de aquellos procedimientos administrativos que vengan referidos a situaciones estrechamente vinculadas a los hechos justificativos del estado de alarma, o que sean indispensables para la protección del interés general o para el funcionamiento básico de los servicios.

5. La suspensión de los términos y la interrupción de los plazos a que se hace referencia en el apartado 1 no será de aplicación a los procedimientos administrativos en los ámbitos de la afiliación, la liquidación y la cotización de la Seguridad Social.

6. La suspensión de los términos y la interrupción de los plazos administrativos a que se hace referencia en el apartado 1 no será de aplicación a los plazos tributarios, sujetos a normativa especial, ni afectará, en particular, a los plazos para la presentación de declaraciones y autoliquidaciones tributarias.

Téngase en cuenta que esta disposición se deroga, con efectos de 1 de junio de 2020, por la disposición derogatoria única.2 del Real Decreto 537/2020, de 22 de mayo, y desde esa fecha, el cómputo de los plazos administrativos que hubieran sido suspendidos se reanudará, o se reiniciará, si así se hubiera previsto en una norma con rango de ley aprobada durante la vigencia del estado de alarma y sus prórrogas, según determina el art. 9 del citado Real Decreto. Ref. BOE-A-2020-5243

Disposición adicional cuarta. *Suspensión de plazos de prescripción y caducidad.*

Los plazos de prescripción y caducidad de cualesquiera acciones y derechos quedarán suspendidos durante el plazo de vigencia del estado de alarma y, en su caso, de las prórrogas que se adoptaren.

Téngase en cuenta que esta disposición se deroga, con efectos de 4 de junio de 2020, por la disposición derogatoria única.1 del Real Decreto 537/2020, de 22 de mayo, y desde esa

fecha, se alzará la suspensión de los plazos contemplados en la misma, según determina el art. 8 del citado Real Decreto. Ref. BOE-A-2020-5243

Disposición adicional quinta. *Carácter de agente de la autoridad de los miembros de las Fuerzas Armadas.*

De acuerdo con la disposición adicional tercera de la Ley 39/2007, de 19 de noviembre, de la Carrera Militar, en relación con los artículos 15.3 y 16 e) de la Ley Orgánica 5/2005, de 17 de noviembre, de la Defensa Nacional, los miembros de las Fuerzas Armadas en el ejercicio de las funciones previstas en este real decreto tendrán carácter de agentes de la autoridad.

Disposición adicional sexta. *Información al Congreso de los Diputados.*

De acuerdo con lo establecido en el apartado uno del artículo octavo de la Ley Orgánica 4/1981, de 1 de junio, de los estados de alarma, excepción y sitio, el Gobierno remitirá semanalmente al Congreso de los Diputados información documental estructurada de la ejecución de las distintas medidas adoptadas y valoración de su eficacia para contener el virus COVID-19 y mitigar su impacto sanitario, económico y social.

Disposición adicional séptima. *Procesos electorales.*

El Gobierno, durante la vigencia del estado de alarma, dispondrá lo oportuno para que el servicio público de correos, los fedatarios públicos y demás servicios de su responsabilidad coadyuven al mejor desenvolvimiento y realización de elecciones convocadas a Parlamentos de Comunidades Autónomas.

Disposición final primera. *Ratificación de las medidas adoptadas por las autoridades competentes de las Administraciones Públicas.*

1. Quedan ratificadas todas las disposiciones y medidas adoptadas previamente por las autoridades competentes de las comunidades autónomas y de las entidades locales con ocasión del coronavirus COVID-19, que continuarán vigentes y producirán los efectos previstos en ellas, siempre que resulten compatibles con este real decreto.
2. La ratificación contemplada en esta disposición se entiende sin perjuicio de la ratificación judicial prevista en el artículo 8.6.2.º de la Ley 29/1998, de 13 de julio.

Disposición final segunda. *Habilitación.*

Durante la vigencia del estado de alarma declarado por este real decreto el Gobierno podrá dictar sucesivos decretos que modifiquen o amplíen las medidas establecidas en este, de los cuales habrá de dar cuenta al Congreso de los Diputados de acuerdo con lo previsto en el artículo octavo.dos de la Ley Orgánica 4/1981, de 1 de junio.

Disposición final tercera. *Entrada en vigor.*

El presente real decreto entrará en vigor en el momento de su publicación en el «Boletín Oficial del Estado».

ANEXO

Relación de equipamientos y actividades cuya apertura al público queda suspendida con arreglo a lo dispuesto en el artículo 10.

Museos.
Archivos.
Bibliotecas.
Monumentos.
Espectáculos públicos.
Esparcimiento y diversión:

Café-espectáculo.
Circos.
Locales de exhibiciones.
Salas de fiestas.
Restaurante-espectáculo.
Otros locales o instalaciones asimilables a los mencionados.

Culturales y artísticos:

Auditorios.
Cines.
Plazas, recintos e instalaciones taurinas.

Otros recintos e instalaciones:

Pabellones de Congresos.
Salas de conciertos.
Salas de conferencias.
Salas de exposiciones.
Salas multiuso.
Teatros.

Deportivos:

Locales o recintos cerrados.
Campos de fútbol, rugby, béisbol y asimilables.
Campos de baloncesto, balonmano, balonvolea y asimilables.
Campos de tiro al plato, de pichón y asimilables.
Galerías de tiro.
Pistas de tenis y asimilables.
Pistas de patinaje, hockey sobre hielo, sobre patines y asimilables.
Piscinas.
Locales de boxeo, lucha, judo y asimilables.
Circuitos permanentes de motocicletas, automóviles y asimilables.
Velódromos.
Hipódromos, canódromos y asimilables.
Frontones, trinquetes, pistas de squash y asimilables.
Polideportivos.
Boleras y asimilables.
Salones de billar y asimilables.
Gimnasios.
Pistas de atletismo.
Estadios.
Otros locales, instalaciones o actividades asimilables a los mencionados.

Espacios abiertos y vías públicas:

Recorridos de carreras pedestres.
Recorridos de pruebas ciclistas, motociclistas, automovilísticas y asimilables.
Recorridos de motocross, trial y asimilables.
Pruebas y exhibiciones náuticas.
Pruebas y exhibiciones aeronáuticas.
Otros locales, instalaciones o actividades asimilables a los mencionados.

Actividades recreativas:

De baile:

Discotecas y salas de baile.
Salas de juventud.

Deportivo-recreativas:
Locales o recintos, sin espectadores, destinados a la práctica deportivo-recreativa de uso público, en cualquiera de sus modalidades.

Juegos y apuestas:

Casinos.
Establecimientos de juegos colectivos de dinero y de azar.
Salones de juego.
Salones recreativos.
Rifas y tómbolas.
Otros locales e instalaciones asimilables a los de actividad recreativa de Juegos y apuestas conforme a lo que establezca la normativa sectorial en materia de juego.
Locales específicos de apuestas.

Culturales y de ocio:

Parques de atracciones, ferias y asimilables.
Parques acuáticos.
Casetas de feria.
Parques zoológicos.
Parques recreativos infantiles.

Recintos abiertos y vías públicas:

Verbenas, desfiles y fiestas populares o manifestaciones folclóricas.

De ocio y diversión:

Bares especiales:

Bares de copas sin actuaciones musicales en directo.
Bares de copas con actuaciones musicales en directo.

De hostelería y restauración:

Tabernas y bodegas.
Cafeterías, bares, café-bares y asimilables.
Chocolaterías, heladerías, salones de té, croissanteries y asimilables.
Restaurantes, autoservicios de restauración y asimilables.
Bares-restaurante.
Bares y restaurantes de hoteles, excepto para dar servicio a sus huéspedes.
Salones de banquetes.
Terrazas.

§ 6

Resolución de 24 de febrero de 1982 por la que se ordena la publicación en el «Boletín Oficial del Estado» del nuevo Reglamento del Congreso de los Diputados. [Inclusión parcial]

Cortes Generales
«BOE» núm. 55, de 5 de marzo de 1982
Última modificación: 7 de febrero de 2020
Referencia: BOE-A-1982-5196

TITULO III

DE LA ORGANIZACION DEL CONGRESO

[. . .]

CAPITULO V

De la Diputación Permanente

[. . .]

Artículo 57.

Corresponde a la Diputación Permanente velar por los poderes de la Cámara cuando ésta no esté reunida y además:

1º. En los casos de disolución o expiración del mandato del Congreso de los Diputados:

a) Asumir todas las facultades que en relación con los Decretos-leyes atribuye al Congreso de los Diputados el artículo 86 de la Constitución.

b) Ejercer las competencias que respecto de los estados de alarma, excepción y sitio atribuye a la Cámara el artículo 116 de la Constitución.

2º. En los lapsos de tiempo entre períodos de sesiones, ejercitar la iniciativa prevista en el artículo 73, 2, de la Constitución.

[. . .]

TITULO VII

DEL OTORGAMIENTO DE AUTORIZACIONES Y OTROS ACTOS DEL CONGRESO CON EFICACIA JURIDICA DIRECTA

[. . .]

CAPITULO III

De los estados de alarma, de excepción y de sitio

Artículo 162.

1. Cuando el Gobierno declarase el estado de alarma, remitirá inmediatamente al Presidente del Congreso una comunicación a la que acompañará el Decreto acordado en Consejo de Ministros. De la comunicación se dará traslado a la Comisión competente, que podrá recabar la información y documentación que estime procedente.

2. Si el Gobierno pretendiere la prórroga del plazo de quince días a que se refiere el artículo 116, 2, de la Constitución, deberá solicitar la autorización del Congreso de los Diputados antes de que expire aquél.

3. Los Grupos Parlamentarios podrán presentar propuestas sobre el alcance y las condiciones vigentes durante la prórroga, hasta dos horas antes del comienzo de la sesión en que haya de debatirse la concesión de la autorización solicitada.

4. El debate tendrá lugar en el Pleno y se iniciará con la exposición por un miembro del Gobierno de las razones que justifican la solicitud de prórroga del estado de alarma y se ajustará a las normas previstas para los de totalidad.

5. Finalizado el debate se someterán a votación la solicitud y las propuestas presentadas. De la decisión de la Cámara se dará traslado al Gobierno.

Artículo 163.

1. Cuando el Gobierno pretendiere declarar el estado de excepción o prorrogar el ya declarado, necesitará la previa autorización del Congreso de los Diputados, a cuyo efecto deberá enviar la correspondiente comunicación que se tramitará conforme a lo previsto en el artículo anterior

2. En todo caso, la autorización del estado de excepción deberá determinar expresamente los efectos del mismo, el ámbito territorial a que se ha de extender y su duración, que no podrá exceder de treinta días, prorrogables por otro plazo igual con los mismos requisitos.

Artículo 164.

1. Cuando el Gobierno propusiera la declaración del estado de sitio, el debate en el Pleno del Congreso se ajustará a las normas establecidas en el artículo 162.

2. El estado de sitio quedará declarado dentro del ámbito territorial y con la duración y condiciones que prevea la propuesta que en el Pleno obtuviera la mayoría absoluta de los miembros del Congreso.

3. El Presidente del Congreso lo comunicará al del Gobierno y ordenará que se publique la resolución de la Cámara en el "Boletín Oficial del Estado".

Artículo 165.

1. En los supuestos previstos en los tres artículos anteriores, el asunto será sometido inmediatamente al Pleno del Congreso, convocado al efecto si no estuviere reunido, incluso en el período entre sesiones.

2. Disuelto el Congreso de los Diputados o expirado su mandato, si se produjere alguna de las situaciones que den lugar a cualquiera de dichos estados, las competencias que el presente Capítulo atribuye al Pleno del Congreso, serán asumidas por su Diputación Permanente.

[. . .]

§ 7

Resolución de 25 de marzo de 2020, del Congreso de los Diputados, por la que se ordena la publicación del Acuerdo de autorización de la prórroga del estado de alarma declarado por el Real Decreto 463/2020, de 14 de marzo

Cortes Generales
«BOE» núm. 86, de 28 de marzo de 2020
Última modificación: sin modificaciones
Referencia: BOE-A-2020-4153

Téngase en cuenta que el estado de alarma finalizó a las 00:00 horas del día 21 de junio de 2020, por lo que debe entenderse que esta norma ha perdido su vigencia.

De conformidad con lo dispuesto en el artículo 116.2 de la Constitución, y a la vista de la solicitud comunicada mediante Acuerdo del Consejo de Ministros, de 24 de marzo de 2020, el Congreso de los Diputados, en su sesión del día de hoy, acordó autorizar la prórroga del estado de alarma declarado por el Real Decreto 463/2020, de 14 de marzo, en los siguientes términos:

Primero.

Se autoriza la prórroga del estado de alarma declarado por el Real Decreto 463/2020, de 14 de marzo, por el que se declara el estado de alarma para la gestión de la situación de crisis sanitaria ocasionada por el COVID-19.

Segundo.

Dicha prórroga se extenderá hasta las 00:00 horas del día 12 de abril de 2020 y se someterá a las mismas condiciones establecidas en el Real Decreto 463/2020, de 14 de marzo, modificado por el Real Decreto 465/2020, de 17 de marzo, con la modificación que se recoge en el apartado tercero.

Tercero.

Se acuerda la modificación por el Gobierno del Real Decreto 463/2020, de 14 de marzo, por el que se declara el estado de alarma para la gestión de la situación de crisis sanitaria ocasionada por el COVID-19, en el sentido de añadir una nueva disposición adicional con el siguiente tenor:

«De acuerdo con lo establecido en el apartado uno del artículo octavo de la Ley Orgánica 4/1981, de 1 de junio, de los estados de alarma, excepción y sitio, el Gobierno

remitirá semanalmente al Congreso de los Diputados información documental estructurada de la ejecución de las distintas medidas adoptadas y valoración de su eficacia para contener el virus COVID-19 y mitigar su impacto sanitario, económico y social.»

§ 8

Real Decreto 476/2020, de 27 de marzo, por el que se prorroga el estado de alarma declarado por el Real Decreto 463/2020, de 14 de marzo, por el que se declara el estado de alarma para la gestión de la situación de crisis sanitaria ocasionada por el COVID-19

Ministerio de la Presidencia, Relaciones con las Cortes y Memoria Democrática
«BOE» núm. 86, de 28 de marzo de 2020
Última modificación: sin modificaciones
Referencia: BOE-A-2020-4155

Téngase en cuenta que el estado de alarma finalizó a las 00:00 horas del día 21 de junio de 2020, por lo que debe entenderse que esta norma ha perdido su vigencia.
Se prorroga el estado de alarma declarado por el Real Decreto 463/2020, de 14 de marzo, hasta las 00:00 horas del día 26 de abril de 2020, por los arts. 1 y 2 del Real Decreto 487/2020, de 10 de abril. Ref. BOE-A-2020-4413

El Gobierno, en la reunión extraordinaria del Consejo de Ministros de 14 de marzo de 2020, aprobó el Real Decreto 463/2020, de 14 de marzo, por el que se declara el estado de alarma para la gestión de la situación de crisis sanitaria ocasionada por el COVID-19.

La declaración del estado de alarma se extendió a todo el territorio nacional y comprendió las limitaciones a la libertad de circulación de las personas que se consideraron estrictamente indispensables para proteger la salud y la seguridad de los ciudadanos, contener la progresión de la enfermedad y reforzar el sistema de salud pública. En el marco de lo dispuesto por el artículo sexto.dos de la Ley Orgánica 4/1981, de 1 de junio, de los estados de alarma, excepción y sitio, se estableció que la duración del estado de alarma sería de quince días naturales.

Con posterioridad, el Gobierno aprobó el Real Decreto 465/2020, de 17 de marzo, por el que se modificó el Real Decreto 463/2020, de 14 de marzo, con la finalidad de reforzar la protección de la salud pública y de asegurar el funcionamiento de servicios públicos esenciales.

La declaración del estado de alarma ha permitido aplicar medidas inmediatas en los ámbitos contemplados por el Real Decreto 463/2020, de 14 de marzo, que han resultado esenciales para contener la propagación de la enfermedad. Asimismo ha hecho posible establecer, a través de la actuación de las autoridades competentes delegadas del Gobierno, una movilización de todos los recursos disponibles para mitigar los efectos de la pandemia.

Sin embargo, a la luz de los datos disponibles y de los informes de evaluación elaborados por las autoridades competentes, no se puede afirmar que la situación de emergencia sanitaria generada por el COVID-19 se habrá superado completamente en el plazo previsto inicialmente por el Real Decreto 463/2020, de 14 de marzo, por lo que se

estima imprescindible prorrogar el estado de alarma declarado en el citado real decreto, así como la vigencia de las medidas en él contenidas, hasta las 00:00 horas del día 12 de abril de 2020.

La Ley Orgánica 4/1981, de 1 de junio, de los estados de alarma, excepción y sitio, dispone que el estado de alarma requiere, para ser prorrogado, de la autorización expresa del Congreso de los Diputados, que podrá establecer el alcance y las condiciones vigentes durante la prórroga.

Mediante Acuerdo del Consejo de Ministros de 24 de marzo de 2020, el Gobierno solicitó del Congreso de los Diputados autorización para prorrogar el estado de alarma declarado mediante Real Decreto 463/2020, de 14 de marzo, con el fin de garantizar la eficaz gestión de la emergencia sanitaria y contener la propagación de la enfermedad.

El Pleno del Congreso de los Diputados, en su sesión del día 25 de marzo de 2020, acordó conceder la autorización requerida, solicitando la inclusión de una nueva disposición adicional en el Real Decreto 463/2020, de 14 de marzo, que establece la obligación del Gobierno de remitir semanalmente al Congreso información sobre el grado de ejecución de las medidas adoptadas y su eficacia para alcanzar los objetivos propuestos.

En su virtud, a propuesta de la Vicepresidenta Primera del Gobierno y Ministra de la Presidencia, Relaciones con las Cortes y Memoria Democrática, del Ministro de Sanidad, de la Ministra de Defensa, y de los Ministros del Interior y de Transportes, Movilidad y Agenda Urbana, y previa deliberación del Consejo de Ministros en su reunión del día 27 de marzo de 2020,

DISPONGO:

Artículo 1. *Prórroga del estado de alarma.*

Queda prorrogado el estado de alarma declarado por el Real Decreto 463/2020, de 14 de marzo, por el que se declara el estado de alarma para la gestión de la situación de crisis sanitaria ocasionada por el COVID-19.

Artículo 2. *Duración de la prórroga.*

La prórroga establecida en este real decreto se extenderá hasta las 00:00 horas del día 12 de abril de 2020, y se someterá a las mismas condiciones establecidas en el Real Decreto 463/2020, de 14 de marzo, modificado por el Real Decreto 465/2020, de 17 de marzo.

Disposición final primera. *Modificación del Real Decreto 463/2020, de 14 de marzo, por el que se declara el estado de alarma para la gestión de la situación de crisis sanitaria ocasionada por el COVID-19.*

Se añade una nueva disposición adicional sexta al Real Decreto 463/2020, de 14 de marzo, por el que se declara el estado de alarma para la gestión de la situación de crisis sanitaria ocasionada por el COVID-19, con el siguiente contenido:

> **«Disposición adicional sexta.** *Información al Congreso de los Diputados.*
>
> De acuerdo con lo establecido en el apartado uno del artículo octavo de la Ley Orgánica 4/1981, de 1 de junio, de los estados de alarma, excepción y sitio, el Gobierno remitirá semanalmente al Congreso de los Diputados información documental estructurada de la ejecución de las distintas medidas adoptadas y valoración de su eficacia para contener el virus COVID-19 y mitigar su impacto sanitario, económico y social.»

Disposición final segunda. *Entrada en vigor.*

El presente real decreto entrará en vigor el día de su publicación en el «Boletín Oficial del Estado».

§ 9

Resolución de 9 de abril de 2020, del Congreso de los Diputados, por la que se ordena la publicación del Acuerdo de autorización de la prórroga del estado de alarma declarado por el Real Decreto 463/2020, de 14 de marzo

Cortes Generales
«BOE» núm. 101, de 11 de abril de 2020
Última modificación: sin modificaciones
Referencia: BOE-A-2020-4406

Téngase en cuenta que el estado de alarma finalizó a las 00:00 horas del día 21 de junio de 2020, por lo que debe entenderse que esta norma ha perdido su vigencia.

De conformidad con lo dispuesto en el artículo 116.2 de la Constitución, el Congreso de los Diputados, en su sesión del día de hoy, acordó autorizar la prórroga del estado de alarma declarado por el Real Decreto 463/2020, de 14 de marzo, en los términos de la solicitud comunicada mediante acuerdo del Consejo de Ministros, de 7 de abril de 2020, cuyo tenor es el siguiente:

«Primero.

Solicitar del Congreso de los Diputados autorización para prorrogar el estado de alarma declarado por el Real Decreto 463/2020, de 14 de marzo, por el que se declara el estado de alarma para la gestión de la situación de crisis sanitaria ocasionada por el COVID-19.

Segundo.

Dicha prórroga se solicita hasta las 00:00 horas del día 26 de abril de 2020.

Tercero.

La prórroga se someterá a las mismas condiciones establecidas en el Real Decreto 463/2020, de 14 de marzo, modificado por el Real Decreto 465/2020, de 17 de marzo, y por el Real Decreto 476/2020, de 27 de marzo, por el que se prorroga el estado de alarma declarado por el Real Decreto 463/2020, de 14 de marzo, por el que se declara el estado de alarma para la gestión de la situación de crisis sanitaria ocasionada por el COVID-19.»

§ 10

Real Decreto 487/2020, de 10 de abril, por el que se prorroga el estado de alarma declarado por el Real Decreto 463/2020, de 14 de marzo, por el que se declara el estado de alarma para la gestión de la situación de crisis sanitaria ocasionada por el COVID-19

Ministerio de la Presidencia, Relaciones con las Cortes y Memoria Democrática
«BOE» núm. 101, de 11 de abril de 2020
Última modificación: sin modificaciones
Referencia: BOE-A-2020-4413

Téngase en cuenta que el estado de alarma finalizó a las 00:00 horas del día 21 de junio de 2020, por lo que debe entenderse que esta norma ha perdido su vigencia.
Se prorroga el estado de alarma declarado por el Real Decreto 463/2020, de 14 de marzo, desde las 00:00 horas del día 26 de abril de 2020 hasta las 00:00 horas del día 10 de mayo de 2020, por los arts. 1 y 2 del Real Decreto 492/2020, de 24 de abril. Ref. BOE-A-2020-4652

El 11 de marzo de 2020 la Organización Mundial de la Salud declaró pandemia internacional la situación de emergencia ocasionada por el brote epidémico de COVID-19. El Gobierno, en la reunión extraordinaria del Consejo de Ministros de 14 de marzo de 2020, aprobó el Real Decreto 463/2020, de 14 de marzo, por el que se declara el estado de alarma para la gestión de la situación de crisis sanitaria ocasionada por el COVID-19.

La declaración del estado de alarma se extendió a todo el territorio nacional. Se designó al Gobierno como autoridad competente a fin de que, bajo la superior dirección de su Presidente, actuasen como autoridades competentes delegadas la Ministra de Defensa, el Ministro del Interior, el Ministro de Transportes, Movilidad y Agenda Urbana, y el Ministro de Sanidad, con el objetivo de asegurar la unidad de acción y la inmediata movilización de todos los recursos disponibles. Como complemento esencial para alcanzar este objetivo, cada Administración conservó las competencias otorgadas por la legislación vigente en la gestión ordinaria de sus servicios.

Atendiendo al principio de proporcionalidad, la declaración del estado de alarma comportó el establecimiento de aquellas medidas de contención que se consideraron estrictamente indispensables para proteger la vida y la salud de los ciudadanos, limitar la progresión de la enfermedad y reforzar el sistema sanitario, tanto en el aspecto asistencial como de salud pública. Asimismo se dispuso lo necesario para asegurar el suministro de bienes y servicios requeridos para la protección de la salud pública, el abastecimiento alimentario, la garantía del suministro energético y el funcionamiento de los servicios esenciales.

En un contexto caracterizado por la rápida evolución de la crisis sanitaria, el Gobierno aprobó el Real Decreto 465/2020, de 17 de marzo, por el que se modifica el Real Decreto

463/2020, de 14 de marzo, con objeto de reforzar los instrumentos de protección de la salud pública, así como de garantizar la prestación de los servicios públicos esenciales.

El artículo 3 del Real Decreto 463/2020, de 14 de marzo, estableció, en el marco de lo dispuesto por el artículo sexto.dos de la Ley Orgánica 4/1981, de 1 de junio, de los estados de alarma, excepción y sitio, que la duración del estado de alarma sería de quince días naturales.

Con base en los datos disponibles y en los informes de evaluación elaborados por las autoridades competentes delegadas durante ese periodo, el Gobierno concluyó que la situación de emergencia sanitaria generada por el brote epidémico de COVID-19 no se superaría en el plazo previsto inicialmente por el Real Decreto 463/2020, de 14 de marzo. A fin de garantizar la eficaz gestión de dicha emergencia sanitaria y contener la propagación de la enfermedad, mediante Acuerdo de Consejo de Ministros de 24 de marzo de 2020 se solicitó del Congreso de los Diputados autorización para prorrogar el estado de alarma declarado por el citado Real Decreto, así como la vigencia de las medidas en él contenidas, hasta las 00:00 horas del día 12 de abril de 2020.

El Pleno del Congreso de los Diputados, en su sesión del día 25 de marzo de 2020, acordó conceder la autorización requerida y la inclusión de una nueva disposición adicional en el Real Decreto 463/2020, de 14 de marzo, que establece la obligación del Gobierno de remitir semanalmente al Congreso información sobre el grado de ejecución de las medidas adoptadas y su eficacia para alcanzar los objetivos propuestos.

Mediante el Real Decreto 476/2020, de 27 de marzo, por el que se prorroga el estado de alarma declarado por el Real Decreto 463/2020, de 14 de marzo, por el que se declara el estado de alarma para la gestión de la situación de crisis sanitaria ocasionada por el COVID-19, quedó prorrogado el estado de alarma en las mismas condiciones hasta las 00:00 horas del 12 de abril de 2020, e incorporada la disposición adicional solicitada por el Congreso.

El Gobierno ha remitido semanalmente al Congreso de los Diputados la información requerida al amparo de la nueva disposición adicional sexta del Real Decreto 463/2020, de 14 de marzo. Junto a los informes aportados por la Red Nacional de Vigilancia Epidemiológica, se ha dado cuenta al Congreso de los Diputados del conjunto de disposiciones, órdenes, instrucciones y resoluciones adoptadas por las autoridades competentes delegadas y por el Consejo de Ministros. Asimismo, el Gobierno ha comparecido semanalmente para valorar la evolución de la situación.

A la luz de la información proporcionada, cabe concluir que, durante la vigencia del estado de alarma y su primera prórroga, se han alcanzado los objetivos de asegurar la unidad de acción y movilizar todos los recursos humanos y materiales diponibles para contener la pandemia y mitigar sus efectos. Las autoridades competentes delegadas, en estrecha colaboración con las administraciones públicas competentes, han adoptado las disposiciones y actos destinados a reforzar en el ámbito sanitario los recursos humanos y el abastecimiento de medicamentos, productos sanitarios y aquellos otros productos necesarios para la protección de la salud; completar y aplicar las medidas decretadas para frenar la propagación de la enfermedad; disponer las prohibiciones, reducciones e instrucciones aplicables en materia de transportes, de acuerdo con las necesidades de movilidad y la evolución de la crisis sanitaria; asegurar el abastecimiento alimentario y de bienes de primera necesidad; y garantizar el suministro energético, entre otras.

Durante ese periodo, los datos proporcionados por la Red Nacional de Vigilancia Epidemiológica evidencian que las medidas aplicadas durante el periodo de vigencia del estado de alarma están consiguiendo alcanzar gradualmente el objetivo de disminuir la transmisión de la enfermedad y, lo que es más crítico en estos momentos, reducir al máximo el riesgo de colapso en las unidades de cuidados intensivos hospitalarios.

En efecto, los datos publicados tanto por la Red de Vigilancia Epidemiológica como por el Ministerio de Sanidad muestran un cierto aplanamiento en la notificación de nuevos casos, incluso un descenso de éstos en varias comunidades autónomas. Asimismo, muestran el aplanamiento e incluso el descenso en el número de nuevos casos hospitalizados, pese a la acumulación de casos por las largas estancias, tanto en planta de hospitalización convencional como en las unidades de cuidados intensivos.

Sin embargo, el carácter dinámico y el contexto de elevada incertidumbre que caracteriza la evolución de esta crisis sanitaria mundial sin precedentes obligan a extremar la prudencia. Mientras siga existiendo transmisión, una vuelta a la normalidad podría implicar el inicio de nuevas cadenas de transmisión y un retroceso en los esfuerzos por controlar esta epidemia, lo que además podría mermar la confianza de los ciudadanos. Los modelos desarrollados por los expertos, tanto nacionales como internacionales, muestran que una adecuada gestión de la fase de desescalado de las medidas de control y contención aplicadas resulta crucial para lograr vencer la epidemia.

A esos efectos, la evaluación del riesgo para la vida y la salud de las personas debe realizarse de manera objetiva y transparente, de acuerdo con la mejor evidencia científica disponible. Los análisis realizados a partir de los datos proporcionados por la Red Nacional de Vigilancia Epidemiológica y su modelización permiten concluir que una segunda prórroga contribuirá a reforzar de forma decisiva en todo el territorio nacional la contención de la propagación de la enfermedad para salvar vidas, evitar la saturación de los servicios sanitarios y mantener posibles rebrotes en niveles asumibles por el sistema sanitario. Esta segunda prórroga constituye una medida indispensable para tratar de garantizar que los pacientes que requieran de hospitalización, ingreso en las unidades de cuidados intensivos o ventilación mecánica no superan el umbral que impediría proporcionar la adecuada calidad asistencial en función de los recursos actualmente disponibles.

La nueva prórroga se extenderá hasta las 00:00 horas del día 26 de abril de 2020. En la determinación de este periodo se ha tenido en cuenta la experiencia comparada en la aplicación de medidas similares adoptadas en Estados en los que se ha producido una incidencia intensa y más temprana de la pandemia. Solo si se consigue afianzar la evolución favorable detectada en cuanto a los datos de transmisión, número de hospitalizaciones, ingresos en las unidades de cuidados intensivos o decesos, podrá plantearse un escenario en el que puedan ir eliminándose progresivamente las medidas de contención.

Por tanto, a la luz de los datos disponibles y de los informes de evaluación elaborados por las autoridades competentes delegadas, se estima imprescindible prorrogar de nuevo el estado de alarma declarado inicialmente por el Real Decreto 463/2020, de 14 de marzo, y previamente prorrogado por el Real Decreto 476/2020, de 27 de marzo, así como la vigencia de las medidas en él contenidas, hasta las 00:00 horas del día 26 abril de 2020.

La Ley Orgánica 4/1981, de 1 de junio, de los estados de alarma, excepción y sitio, dispone que el estado de alarma requiere, para ser prorrogado, de la autorización expresa del Congreso de los Diputados, que podrá establecer el alcance y las condiciones vigentes durante la prórroga.

Mediante Acuerdo del Consejo de Ministros de 7 de abril de 2020, el Gobierno solicitó del Congreso de los Diputados autorización para prorrogar por segunda vez el estado de alarma declarado mediante Real Decreto 463/2020, de 14 de marzo, con el fin de garantizar la eficaz gestión de la emergencia sanitaria y contener la propagación de la enfermedad.

El Pleno del Congreso de los Diputados, en su sesión del día 9 de abril de 2020, acordó conceder la autorización requerida.

En su virtud, a propuesta de la Vicepresidenta Primera del Gobierno y Ministra de la Presidencia, Relaciones con las Cortes y Memoria Democrática, del Ministro de Sanidad, de la Ministra de Defensa, y de los Ministros del Interior y de Transportes, Movilidad y Agenda Urbana, y previa deliberación del Consejo de Ministros en su reunión del día 10 de abril de 2020,

DISPONGO:

Artículo 1. *Prórroga del estado de alarma.*

Queda prorrogado el estado de alarma declarado por el Real Decreto 463/2020, de 14 de marzo, por el que se declara el estado de alarma para la gestión de la situación de crisis sanitaria ocasionada por el COVID-19.

Artículo 2. *Duración de la prórroga.*

La prórroga establecida en este Real Decreto se extenderá hasta las 00:00 horas del día 26 de abril de 2020, y se someterá a las mismas condiciones establecidas en el Real Decreto 463/2020, de 14 de marzo, modificado por el Real Decreto 465/2020, de 17 de marzo, y por el Real Decreto 476/2020, de 27 de marzo, por el que se prorroga el estado de alarma declarado por el Real Decreto 463/2020, de 14 de marzo, por el que se declara el estado de alarma para la gestión de la situación de crisis sanitaria ocasionada por el COVID-19.

Disposición final única. *Entrada en vigor.*

El presente Real Decreto entrará en vigor el día de su publicación en el «Boletín Oficial del Estado».

§ 11

Resolución de 22 de abril de 2020, del Congreso de los Diputados, por la que se ordena la publicación del Acuerdo de autorización de la prórroga del estado de alarma declarado por el Real Decreto 463/2020, de 14 de marzo

Cortes Generales
«BOE» núm. 115, de 25 de abril de 2020
Última modificación: sin modificaciones
Referencia: BOE-A-2020-4648

Téngase en cuenta que el estado de alarma finalizó a las 00:00 horas del día 21 de junio de 2020, por lo que debe entenderse que esta norma ha perdido su vigencia.

De conformidad con lo dispuesto en el artículo 116.2 de la Constitución, el Congreso de los Diputados, en su sesión del día de hoy, acordó autorizar la prórroga del estado de alarma declarado por el Real Decreto 463/2020, de 14 de marzo, en los términos de la solicitud comunicada mediante Acuerdo del Consejo de Ministros, de 21 de abril de 2020, cuyo tenor es el siguiente:

«Primero.

Solicitar del Congreso de los Diputados autorización para prorrogar el estado de alarma declarado por el Real Decreto 463/2020, de 14 de marzo, por el que se declara el estado de alarma para la gestión de la situación de crisis sanitaria ocasionada por el COVID-19.

Segundo.

La prórroga se extenderá desde las 00:00 horas del día 26 de abril de 2020 hasta las 00:00 horas del día 10 de mayo de 2020.

Tercero.

La prórroga se someterá a las condiciones establecidas en el Real Decreto 463/2020, de 14 de marzo, salvo lo dispuesto en sus artículos 7 y 10.6, que se sujetarán, respectivamente, a lo establecido por los apartados cuarto y quinto de este acuerdo.

Cuarto.

Las limitaciones aplicables a la libre circulación de las personas serán las siguientes:

1. Durante el periodo contemplado en el apartado segundo de este acuerdo, las personas únicamente podrán circular por las vías o espacios de uso público para la

realización de las siguientes actividades, que deberán realizarse individualmente, salvo que se acompañe a personas con discapacidad, menores, mayores, o por otra causa justificada:

a) Adquisición de alimentos, productos farmacéuticos y de primera necesidad, así como adquisición de otros productos y prestación de servicios de acuerdo con lo establecido en el artículo 10 del Real Decreto 463/2020, de 14 de marzo.
b) Asistencia a centros, servicios y establecimientos sanitarios.
c) Desplazamiento al lugar de trabajo para efectuar su prestación laboral, profesional o empresarial.
d) Retorno al lugar de residencia habitual.
e) Asistencia y cuidado a mayores, menores, dependientes, personas con discapacidad o personas especialmente vulnerables.
f) Desplazamiento a entidades financieras y de seguros.
g) Por causa de fuerza mayor o situación de necesidad.
h) Cualquier otra actividad de análoga naturaleza.

2. Los menores de 14 años podrán acompañar a un adulto responsable de su cuidado cuando este realice alguna o algunas de las actividades previstas en el apartado anterior.
3. Igualmente, se permitirá la circulación de vehículos particulares por las vías de uso público para la realización de las actividades referidas en los apartados anteriores o para el repostaje en gasolineras o estaciones de servicio.
4. En todo caso, en cualquier desplazamiento deberán respetarse las recomendaciones y obligaciones dictadas por las autoridades sanitarias.
5. El Ministro del Interior podrá acordar el cierre a la circulación de carreteras o tramos de ellas por razones de salud pública, seguridad o fluidez del tráfico o la restricción en ellas del acceso de determinados vehículos por los mismos motivos.
Cuando las medidas a las que se refiere el párrafo anterior se adopten de oficio se informará previamente a las Administraciones autonómicas que ejercen competencias de ejecución de la legislación del Estado en materia de tráfico, circulación de vehículos y seguridad vial.
Las autoridades estatales, autonómicas y locales competentes en materia de tráfico, circulación de vehículos y seguridad vial garantizarán la divulgación entre la población de las medidas que puedan afectar al tráfico rodado.
6. El Ministro de Sanidad podrá, en atención a la evolución de la emergencia sanitaria, dictar órdenes e instrucciones en relación con las actividades y desplazamientos a que se refieren los apartados primero a cuarto de este artículo, con el alcance y ámbito territorial que en aquellas se determine.

Quinto.

Se habilita al Ministro de Sanidad para modificar, ampliar o restringir las medidas, lugares, establecimientos y actividades enumeradas en los apartados 1 a 5 del artículo 10 del Real Decreto 463/2020, de 14 de marzo, por razones justificadas de salud pública, con el alcance y ámbito territorial que específicamente se determine.»

Se ordena la publicación para general conocimiento.

§ 12

Real Decreto 492/2020, de 24 de abril, por el que se prorroga el estado de alarma declarado por el Real Decreto 463/2020, de 14 de marzo, por el que se declara el estado de alarma para la gestión de la situación de crisis sanitaria ocasionada por el COVID-19

Ministerio de la Presidencia, Relaciones con las Cortes y Memoria Democrática
«BOE» núm. 115, de 25 de abril de 2020
Última modificación: sin modificaciones
Referencia: BOE-A-2020-4652

Téngase en cuenta que el estado de alarma finalizó a las 00:00 horas del día 21 de junio de 2020, por lo que debe entenderse que esta norma ha perdido su vigencia.
Se prorroga el estado de alarma declarado por el Real Decreto 463/2020, de 14 de marzo, desde las 00:00 horas del día 10 de mayo de 2020 hasta las 00:00 horas del día 24 de mayo de 2020, por los arts. 1 y 2 del Real Decreto 514/2020, de 8 de mayo. Ref. BOE-A-2020-4902

I

El 11 de marzo de 2020 la Organización Mundial de la Salud declaró pandemia internacional la situación de emergencia ocasionada por el brote epidémico de COVID-19. El Gobierno, en la reunión extraordinaria del Consejo de Ministros de 14 de marzo de 2020, aprobó el Real Decreto 463/2020, de 14 de marzo, por el que se declara el estado de alarma para la gestión de la situación de crisis sanitaria ocasionada por el COVID-19.

El artículo 3 del Real Decreto 463/2020, de 14 de marzo, estableció, en el marco de lo dispuesto por el artículo sexto.dos de la Ley Orgánica 4/1981, de 1 de junio, de los estados de alarma, excepción y sitio, que la duración del estado de alarma sería de quince días naturales.

Con base en los datos disponibles y en los informes de evaluación elaborados por las autoridades competentes delegadas durante ese periodo, el Gobierno concluyó que la situación de emergencia sanitaria generada por el brote epidémico de COVID-19 no se superaría en el plazo previsto inicialmente por el Real Decreto 463/2020, de 14 de marzo.

A fin de garantizar la eficaz gestión de dicha emergencia sanitaria y contener la propagación de la enfermedad, mediante Acuerdo del Consejo de Ministros de 24 de marzo de 2020 se solicitó del Congreso de los Diputados autorización para prorrogar el estado de alarma declarado por el citado real decreto, así como la vigencia de las medidas en él contenidas, hasta las 00:00 horas del día 12 de abril de 2020.

El Pleno del Congreso de los Diputados, en su sesión del día 25 de marzo de 2020, acordó conceder la autorización requerida y la inclusión de una nueva disposición adicional en el Real Decreto 463/2020, de 14 de marzo, que establece la obligación del Gobierno de

remitir semanalmente al Congreso información sobre el grado de ejecución de las medidas adoptadas y su eficacia para alcanzar los objetivos propuestos.

Mediante Real Decreto 476/2020, de 27 de marzo, por el que se prorroga el estado de alarma declarado por el Real Decreto 463/2020, de 14 de marzo, por el que se declara el estado de alarma para la gestión de la situación de crisis sanitaria ocasionada por el COVID-19, quedó prorrogado el estado de alarma en las mismas condiciones hasta las 00:00 horas del 12 de abril de 2020.

El Gobierno ha remitido semanalmente al Congreso de los Diputados la información requerida al amparo de la nueva disposición adicional sexta del Real Decreto 463/2020, de 14 de marzo. Junto a los informes aportados por el Centro de Coordinación de Alertas y Emergencias Sanitarias y la Red Nacional de Vigilancia Epidemiológica, se ha dado cuenta al Congreso de los Diputados del conjunto de disposiciones, órdenes, instrucciones y resoluciones adoptadas por las autoridades competentes delegadas y por el Consejo de Ministros. Asimismo, el Gobierno ha comparecido semanalmente para valorar la evolución de la situación.

Durante el periodo de la primera prórroga, los datos proporcionados por la Red Nacional de Vigilancia Epidemiológica pusieron de manifiesto que las medidas aplicadas durante el periodo de vigencia del estado de alarma habían conseguido alcanzar gradualmente el objetivo de disminuir la transmisión de la enfermedad y reducir al máximo el riesgo de colapso en las unidades de cuidados intensivos hospitalarios (en adelante, UCI).

Sin embargo, en atención a los análisis realizados a partir de esos datos, el Gobierno concluyó que una segunda prórroga del estado de alarma contribuiría a reforzar de forma decisiva en todo el territorio nacional la contención de la propagación de la enfermedad para salvar vidas, evitar la saturación de los servicios sanitarios y mantener posibles rebrotes en niveles asumibles por el sistema sanitario. Se estimó que la prórroga constituía una medida indispensable para tratar de garantizar que los pacientes que requerían de hospitalización, ingreso en las UCI o ventilación mecánica no superasen el umbral que impediría proporcionar la adecuada calidad asistencial.

El Gobierno solicitó del Congreso de los Diputados autorización para prorrogar por segunda vez el estado de alarma declarado mediante Real Decreto 463/2020, de 14 de marzo, hasta las 00:00 horas del día 26 de abril de 2020, mediante el Acuerdo del Consejo de Ministros de 7 de abril de 2020. El Pleno del Congreso de los Diputados, en su sesión del día 9 de abril de 2020, acordó conceder la autorización requerida.

Mediante Real Decreto 487/2020, de 10 de abril, por el que se prorroga el estado de alarma declarado por el Real Decreto 463/2020, de 14 de marzo, por el que se declara el estado de alarma para la gestión de la situación de crisis sanitaria ocasionada por el COVID-19, quedó prorrogado el estado de alarma en las mismas condiciones hasta las 00:00 horas del 26 de abril de 2020.

Durante el periodo de la segunda prórroga, los datos proporcionados por la Red Nacional de Vigilancia Epidemiológica indican que se ha conseguido disminuir el número de contagios a fin de situarlos por debajo del umbral que produciría la saturación de las UCI, con su capacidad extendida para hacer frente a la epidemia, al tiempo que se ha fortalecido la capacidad del sistema sanitario para dar respuesta a la misma.

En efecto, el incremento de nuevos casos hospitalizados e ingresados en UCI ha pasado de alrededor del 20% para ambos indicadores la semana anterior a la segunda prórroga a estar por debajo del 2% en esta semana. Además, el número de altas se va incrementando, lo que supone una descarga progresiva de las unidades asistenciales ampliadas, a pesar de que todavía tienen un alto grado de ocupación.

II

De acuerdo con lo previsto por el artículo primero.dos de la Ley Orgánica 4/1981, de 1 de junio, las medidas que se adopten durante la vigencia del estado de alarma, así como la duración del mismo, serán en cualquier caso las estrictamente indispensables para asegurar el restablecimiento de la normalidad y su aplicación se realizará de forma proporcionada a las circunstancias.

Se estima imprescindible prorrogar de nuevo el estado de alarma declarado inicialmente por el Real Decreto 463/2020, de 14 de marzo, y previamente prorrogado por los Reales

Decretos 476/2020, de 27 de marzo, y 487/2020, de 10 de abril, en los términos del presente Real Decreto hasta las 00:00 horas del día 10 de mayo de 2020, por los motivos que se exponen a continuación.

La Comunicación «Hoja de ruta común europea para el levantamiento de las medidas de contención de la COVID-19», presentada el pasado 15 de abril por la Presidenta de la Comisión Europea y el Presidente del Consejo Europeo, ha considerado esenciales las medidas extraordinarias adoptadas por los Estados miembros. Se afirma que dichas medidas, basadas en la información disponible en relación con las características de la enfermedad y adoptadas siguiendo un criterio de precaución, han permitido reducir la morbilidad y mortalidad asociada al COVID-19, al tiempo que han permitido reforzar los sistemas sanitarios y asegurar los aprovisionamientos necesarios para hacer frente a la pandemia.

Pero, como se señala en ese documento, a fin de valorar si procede desescalar las medidas de contención, los Estados miembros han de tener en consideración tres conjuntos de criterios.

En primer lugar, criterios epidemiológicos que evidencien, a partir de los indicadores disponibles, que el número de contagios ha disminuido significativamente y se ha estabilizado durante un periodo prolongado.

En segundo lugar, suficiente capacidad asistencial de los sistemas nacionales de salud, valorada a partir de la disponibilidad de camas en unidades de cuidados intensivos y camas de hospital, de productos sanitarios y de los equipos de protección necesarios para combatir la epidemia, de cuidados para grupos vulnerables, de redes de atención primaria, y de personal suficiente para velar por las necesidades sociosanitarias que surjan en el contexto del levantamiento progresivo de las medidas de contención. Se advierte que los sistemas de salud de los Estados miembros deben haber recuperado capacidad suficiente en términos generales, y no solo en relación con la gestión del brote epidémico de COVID-19.

En tercer y último lugar, capacidad de seguimiento adecuada para detectar y vigilar la propagación del virus, con la detección sistemática de nuevos casos mediante la realización masiva de tests de diagnóstico, combinada con el rastreo de los contactos y la posibilidad de aislar a la población en caso de reaparición y ulterior propagación de la infección.

Estos criterios coinciden sustancialmente con los indicados por la Organización Mundial de la Salud en su documento sobre la evolución del COVID-19, presentados el 14 de abril de 2020, que señalan que el paso a una fase de transición requiere que la transmisión de la enfermedad se reduzca a casos esporádicos o grupos de casos localizados; que exista una suficiente capacidad de los sistemas nacionales en la detección, realización de tests, aplicación de medidas de aislamiento y cuarentenas; que los riesgos de transmisión en las zonas de alta transmisión comunitaria estén minimizados; que se adopten medidas preventivas en los centros de trabajo; que se controlen los riesgos de casos importados; y que se asegure, en último término, el compromiso del conjunto de la población en la aplicación de las medidas.

A la luz de estas orientaciones, los objetivos que pretenden alcanzarse con la nueva prórroga son los siguientes:

Comenzando con el criterio epidemiológico, se persigue que la tendencia decreciente en la notificación de nuevos casos diarios de contagios, de pacientes hospitalizados y de decesos se mantenga y conduzca progresivamente al control de la epidemia. Asimismo, el objetivo es que el número de casos que surgen de cada caso primario se mantenga por debajo de 1 durante el tiempo suficiente para asegurar que el sistema sanitario tiene capacidad para identificar todos los nuevos casos sospechosos, con el fin de diagnosticarlos y aislarlos a tiempo, y que todos los contactos son identificados y seguidos adecuadamente. Para ello, a medida que se acerca ese escenario se hace necesario reevaluar las capacidades de salud pública y atención primaria de todas las comunidades autónomas, puesto que son estas las que llevarán la carga de esta función clave en la siguiente fase.

Alcanzar este objetivo permitirá, a su vez, cumplir con los criterios de suficiencia de capacidad asistencial y posibilidad de detección sistemática de nuevos casos.

Por lo que se refiere a la capacidad de los distintos niveles asistenciales, si se mantiene la tendencia apuntada, sería posible recuperar progresivamente actividades limitadas o suspendidas durante el periodo más álgido de la epidemia. Sin embargo, esta recuperación

debe ser ordenada, teniendo en cuenta la existencia de riesgos de transmisión en los servicios sanitarios a los que seguirán acudiendo enfermos con COVID-19, pero también de personas sanas o paucisintomáticas infectadas con este virus y que podrían ser origen de brotes en los servicios sanitarios si las estructuras no están rediseñadas para hacer frente a este riesgo. Por tanto, los servicios sanitarios deben estar dimensionados para poder responder a posibles nuevas ondas epidémicas sin que lleguen a sufrir el nivel de presión que han vivido en las semanas anteriores.

De igual forma, una detección sistemática de nuevos pacientes infectados y de sus posibles contactos a través del sistema de vigilancia epidemiológica, si se mantiene la tendencia decreciente en la notificación de nuevos casos apuntada, podría permitir, de acuerdo con las propuestas de los responsables sanitarios y siempre que se considere oportuno y necesario para la respuesta a la epidemia, recuperar progresivamente actividades limitadas o suspendidas.

Por tanto, mantener la tendencia decreciente en el sentido indicado constituye la condición necesaria para mantener una adecuada capacidad de respuesta de los distintos niveles asistenciales en todo el territorio nacional y asegurar que pueden aplicarse eficazmente medidas de prevención y el control de nuevos brotes epidémicos. Si se alcanzasen los objetivos de esta nueva fase, sería posible iniciar un levantamiento progresivo de las medidas de contención.

No obstante, ha de advertirse que el carácter dinámico y el contexto de elevada incertidumbre que caracteriza la evolución de esta crisis sanitaria mundial sin precedentes obligan a extremar la prudencia en cuanto a las proyecciones que puedan hacerse más allá del periodo de finalización de la nueva prórroga.

III

Las medidas cuya prórroga se establece en este real decreto son las adecuadas para alcanzar el fin anteriormente descrito, a la luz de la evidencia científica disponible en cuanto a los mecanismos de transmisión del virus, así como de los ámbitos en los que se ha comprobado la generación de altas tasas de transmisión comunitaria.

Son medidas necesarias, pues son las estrictamente indispensables para alcanzar el objetivo descrito. De acuerdo con los datos disponibles, la aplicación de medidas de contención menos restrictivas en la actual fase de evolución de la epidemia, no solo impediría alcanzar los objetivos descritos anteriormente, sino que podría generar el riesgo de aparición de nuevas cadenas de transmisión no identificadas que situasen bajo una enorme presión asistencial los recursos sanitarios disponibles.

No obstante, se considera que, a la luz de la experiencia comparada y de la evidencia científica disponible, en el momento actual de evolución de la epidemia en España es posible alcanzar los objetivos de la nueva prórroga si se permite que los menores de 14 años puedan acompañar a los adultos responsables de su cuidado en los desplazamientos que estos pueden realizar con arreglo a lo dispuesto por el artículo 7 del Real Decreto 463/2020, de 14 de marzo, siempre de acuerdo con las orientaciones específicas que determine el Ministerio de Sanidad, ya que de ese modo pueden conciliarse los objetivos de protección de la salud pública con los de la tutela del interés superior del menor. Se ha entendido razonable establecer ese umbral de edad, en cuanto que a partir de los 14 años el grado de autonomía del menor le permite prescindir del acompañamiento de un adulto en esos desplazamientos.

Por otra parte, con el fin de que el Ministro de Sanidad pueda adaptar territorialmente las oportunas modificaciones, ampliaciones o restricciones relativas a los lugares, establecimientos y actividades enumerados en el artículo 10 del Real Decreto 463/2020, de 14 de marzo, por razones justificadas de salud pública, se introduce una modificación en la habilitación actualmente contemplada por ese precepto.

En último término, la aplicación proporcionada de las medidas de contención de la pandemia requiere determinar si los beneficios son superiores a los perjuicios que producen sobre otros bienes jurídicos en conflicto.

En cuanto a los beneficios, las medidas que se prorrogan han demostrado hasta ahora su eficacia para contener la propagación de la enfermedad y, por tanto, resulta previsible que la mantengan durante el periodo de duración de esta prórroga adicional hasta el nivel en que

resulte posible identificar los nuevos focos de transmisión. Esta reducción del riesgo sanitario generado por la pandemia permite continuar protegiendo los derechos a la vida, a la integridad física y a la salud de las personas consagrados en los artículos 15 y 43 de la Constitución.

Pero la determinación del riesgo sanitario, y del grado de protección de los referidos derechos, no constituye la única dimensión que ha de ser tenida en cuenta a la hora de adoptar una decisión sobre la prórroga, ya que en la gestión de aquel riesgo intervienen asimismo otros factores pertinentes de carácter sociológico, jurídico y económico que deben ser convenientemente sopesados.

Es desde esta segunda dimensión desde la que deben analizarse los eventuales perjuicios de las medidas de contención adoptadas para hacer frente a la pandemia. Indudablemente estas medidas tienen consecuencias sobre el ejercicio de determinados derechos fundamentales de los ciudadanos y sobre el normal desenvolvimiento de sus relaciones familiares, sociales y laborales, con especial incidencia en colectivos vulnerables. Pero, además, la crisis sanitaria ha impactado asimismo en la actividad de numerosos sectores productivos, con importantes pérdidas de rentas para hogares, autónomos y empresas.

Por lo que se refiere a la ponderación entre las consecuencias de las medidas adoptadas sobre el ejercicio de determinados derechos fundamentales, por un lado, y la necesaria protección de los derechos a la vida, a la integridad física y a la salud de las personas, por otro, debe tenerse en cuenta que las consecuencias sobre aquellos solo serán asumibles si las decisiones adoptadas, además de resultar las indispensables para garantizar la protección de estos últimos derechos y la vuelta a la normalidad, presentan un horizonte temporal limitado.

En cuanto al carácter indispensable, ya se ha indicado anteriormente que, en relación con la libertad de circulación, se ha optado por permitir determinadas actividades que, siendo compatibles con los objetivos que se pretenden alcanzar, permiten atender el superior interés del menor tutelado por el artículo 39 de la Constitución.

En cuanto a la dimensión temporal de las medidas decretadas por el estado de alarma, no cabe entender que una vuelta a la normalidad equivalga a la supresión del riesgo sanitario, puesto que este escenario solo será posible cuando se disponga de una vacuna, un tratamiento médico eficaz o de la inmunidad necesaria de la población. En las actuales circunstancias de evolución de la pandemia, y a la luz de la experiencia comparada, la condición para iniciar la vuelta progresiva a la normalidad se cifra, más bien, en poder identificar los nuevos brotes para generar una rápida y eficaz respuesta de control epidemiológico que proteja al conjunto de la población y que evite la presión sobre la capacidad asistencial del sistema sanitario.

Ello hace posible, a su vez, concebir las medidas de contención cuya prórroga se establece en ese real decreto en un horizonte temporal limitado. Como se ha señalado anteriormente, si los datos disponibles sobre la evolución de la enfermedad permiten concluir al término del periodo de vigencia de esta tercera prórroga que las medidas de contención permiten alcanzar los objetivos fijados para esta nueva fase, podría plantearse un escenario de gradual levantamiento de las medidas que aquí se prorrogan.

Por lo que se refiere a las consecuencias sobre la actividad de los sectores productivos, los evidentes perjuicios generados por la crisis sanitaria están siendo mitigados mediante la adopción simultanea de un conjunto de disposiciones articuladas en sucesivos reales decretos-leyes orientados a movilizar los recursos nacionales de protección frente a esos efectos adversos, con especial atención a los colectivos más vulnerables, al tiempo que se promueve la coordinación de las políticas presupuestarias, monetarias, financieras y estructurales de la Unión Europea como respuesta a la pandemia.

El restablecimiento de la normalidad requerirá en este caso mantener durante un tiempo adicional las medidas de mitigación socioeconómica a fin de recuperar la actividad productiva y de empleo de los sectores que resulten más afectados. De nuevo, el carácter limitado en el tiempo de las medidas de contención aplicadas para hacer frente a la gestión de la crisis sanitaria, junto con las medidas que de forma simultánea se están articulando en materia socioeconómica, permitirán paliar el impacto de las primeras sobre el conjunto del tejido productivo.

En definitiva, atendiendo al carácter basilar del derecho a la vida, a la integridad física y a la salud que se pretende salvaguardar de manera adecuada y necesaria por la nueva prórroga, cabe concluir que los beneficios derivados de ella son mayores que los perjuicios que ocasiona, perjuicios que por otra parte están tratando de ser mitigados mediante la adopción progresiva de medidas menos onerosas para alcanzar los objetivos perseguidos, así como mediante la previsión en paralelo de disposiciones específicas de protección de carácter social y económico.

Por tanto, a la luz de los datos disponibles y de los informes de evaluación elaborados por las autoridades competentes delegadas, se estima imprescindible prorrogar de nuevo el estado de alarma declarado inicialmente por el Real Decreto 463/2020, de 14 de marzo, así como la vigencia de las medidas en él contenidas, en los términos contemplados en este real decreto hasta las 00:00 horas del día 10 de mayo de 2020.

La Ley Orgánica 4/1981, de 1 de junio, de los estados de alarma, excepción y sitio, dispone que el estado de alarma requiere, para ser prorrogado, de la autorización expresa del Congreso de los Diputados, que podrá establecer el alcance y las condiciones vigentes durante la prórroga.

Mediante Acuerdo del Consejo de Ministros de 21 de abril de 2020, el Gobierno solicitó del Congreso de los Diputados autorización para prorrogar por tercera vez el estado de alarma declarado mediante Real Decreto 463/2020, de 14 de marzo, con el fin de garantizar la eficaz gestión de la emergencia sanitaria y contener la propagación de la enfermedad.

El Pleno del Congreso de los Diputados, en su sesión del día 22 de abril de 2020, acordó conceder la autorización requerida, en los mismos términos en los que esta se solicitaba en el Acuerdo del Consejo de Ministros de 21 de abril de 2020.

En su virtud, al amparo de lo previsto por el artículo 116.2 de la Constitución Española, y de conformidad con lo dispuesto en el artículo sexto.dos de la Ley Orgánica 4/1981, de 1 de junio, de los estados de alarma, excepción y sitio, a propuesta de la Vicepresidenta Primera del Gobierno y Ministra de la Presidencia, Relaciones con las Cortes y Memoria Democrática, del Ministro de Sanidad, de la Ministra de Defensa y de los Ministros del Interior y de Transportes, Movilidad y Agenda Urbana, y previa deliberación del Consejo de Ministros en su reunión del día 24 de abril de 2020,

DISPONGO:

Artículo 1. *Prórroga del estado de alarma.*

Queda prorrogado el estado de alarma declarado por el Real Decreto 463/2020, de 14 de marzo, por el que se declara el estado de alarma para la gestión de la situación de crisis sanitaria ocasionada por el COVID-19.

Artículo 2. *Duración de la prórroga.*

La prórroga establecida en este real decreto se extenderá desde las 00:00 horas del día 26 de abril de 2020 hasta las 00:00 horas del día 10 de mayo de 2020, y se someterá a las mismas condiciones establecidas en el Real Decreto 463/2020, de 14 de marzo, y sus modificaciones.

Disposición final primera. *Modificación del Real Decreto 463/2020, de 14 de marzo, por el que se declara el estado de alarma para la gestión de la situación de crisis sanitaria ocasionada por el COVID-19.*

El Real Decreto 463/2020, de 14 de marzo, queda modificado como sigue:

Uno. El artículo 7 queda redactado del modo siguiente:

> «1. Durante la vigencia del estado de alarma, las personas únicamente podrán circular por las vías o espacios de uso público para la realización de las siguientes actividades, que deberán realizarse individualmente, salvo que se acompañe a personas con discapacidad, menores, mayores, o por otra causa justificada:

a) Adquisición de alimentos, productos farmacéuticos y de primera necesidad, así como adquisición de otros productos y prestación de servicios de acuerdo con lo establecido en el artículo 10.

b) Asistencia a centros, servicios y establecimientos sanitarios.

c) Desplazamiento al lugar de trabajo para efectuar su prestación laboral, profesional o empresarial.

d) Retorno al lugar de residencia habitual.

e) Asistencia y cuidado a mayores, menores, dependientes, personas con discapacidad o personas especialmente vulnerables.

f) Desplazamiento a entidades financieras y de seguros.

g) Por causa de fuerza mayor o situación de necesidad.

h) Cualquier otra actividad de análoga naturaleza.

2. Los menores de 14 años podrán acompañar a un adulto responsable de su cuidado cuando este realice alguna o algunas de las actividades previstas en el apartado anterior.

3. Igualmente, se permitirá la circulación de vehículos particulares por las vías de uso público para la realización de las actividades referidas en los apartados anteriores o para el repostaje en gasolineras o estaciones de servicio.

4. En todo caso, en cualquier desplazamiento deberán respetarse las recomendaciones y obligaciones dictadas por las autoridades sanitarias.

5. El Ministro del Interior podrá acordar el cierre a la circulación de carreteras o tramos de ellas por razones de salud pública, seguridad o fluidez del tráfico o la restricción en ellas del acceso de determinados vehículos por los mismos motivos.

Cuando las medidas a las que se refiere el párrafo anterior se adopten de oficio se informará previamente a las Administraciones autonómicas que ejercen competencias de ejecución de la legislación del Estado en materia de tráfico, circulación de vehículos y seguridad vial.

Las autoridades estatales, autonómicas y locales competentes en materia de tráfico, circulación de vehículos y seguridad vial garantizarán la divulgación entre la población de las medidas que puedan afectar al tráfico rodado.

6. El Ministro de Sanidad podrá, en atención a la evolución de la emergencia sanitaria, dictar órdenes e instrucciones en relación con las actividades y desplazamientos a que se refieren los apartados 1 a 4 de este artículo, con el alcance y ámbito territorial que en aquellas se determine.»

Dos. El apartado 6 del artículo 10 queda redactado del modo siguiente:

«Se habilita al Ministro de Sanidad para modificar, ampliar o restringir las medidas, lugares, establecimientos y actividades enumeradas en los apartados anteriores, por razones justificadas de salud pública, con el alcance y ámbito territorial que específicamente se determine.»

Disposición final segunda. *Entrada en vigor.*

El presente real decreto entrará en vigor el día de su publicación en el «Boletín Oficial del Estado».

§ 13

Resolución de 6 de mayo de 2020, del Congreso de los Diputados, por la que se ordena la publicación del Acuerdo de autorización de la prórroga del estado de alarma declarado por el Real Decreto 463/2020, de 14 de marzo

Cortes Generales
«BOE» núm. 129, de 9 de mayo de 2020
Última modificación: sin modificaciones
Referencia: BOE-A-2020-4896

Téngase en cuenta que el estado de alarma finalizó a las 00:00 horas del día 21 de junio de 2020, por lo que debe entenderse que esta norma ha perdido su vigencia.

De conformidad con lo dispuesto en el artículo 116.2 de la Constitución, y a la vista de la solicitud comunicada mediante Acuerdo del Consejo de Ministros de 5 de mayo de 2020, el Congreso de los Diputados, en su sesión del día de hoy, acordó autorizar la prórroga del estado de alarma declarado por el Real Decreto 463/2020, de 14 de marzo, en los siguientes términos:

Primero.

Se autoriza la prórroga del estado de alarma declarado por el Real Decreto 463/2020, de 14 de marzo, por el que se declara el estado de alarma para la gestión de la situación de crisis sanitaria ocasionada por el COVID-19.

Segundo.

La prórroga se extenderá desde las 00:00 horas del día 10 de mayo de 2020 hasta las 00:00 horas del día 24 de mayo de 2020.

Tercero.

La prórroga se someterá a las condiciones establecidas en el Real Decreto 463/2020, de 14 de marzo, y en las disposiciones que lo modifican, aplican y desarrollan, sin perjuicio de lo que se establece en los apartados siguientes.

Cuarto.

En aplicación del Plan para la desescalada de las medidas extraordinarias adoptadas para hacer frente a la pandemia de COVID-19, aprobado por el Consejo de Ministros en su reunión de 28 de abril de 2020, el Ministro de Sanidad, a propuesta, en su caso, de las

comunidades autónomas y de las ciudades de Ceuta y Melilla, y a la vista de la evolución de los indicadores sanitarios, epidemiológicos, sociales, económicos y de movilidad, podrá acordar, en el ámbito de su competencia, la progresión de las medidas aplicables en un determinado ámbito territorial, sin perjuicio de las habilitaciones conferidas al resto de autoridades delegadas competentes. La regresión de las medidas hasta las previstas en el Real Decreto 463/2020, de 14 de marzo, se hará, en su caso, siguiendo el mismo procedimiento.

En el marco de las decisiones que se adopten sobre la progresión de las medidas de desescalada, las personas podrán desplazarse por el territorio de la provincia, isla o unidad territorial de referencia que se determine a los efectos del proceso de desescalada, sin perjuicio de las excepciones que justifiquen el desplazamiento a otra parte del territorio nacional por motivos sanitarios, laborales, profesionales o empresariales, de retorno al lugar de residencia familiar, asistencia y cuidado de mayores, dependientes o personas con discapacidad, causa de fuerza mayor o situación de necesidad o cualquier otra de análoga naturaleza. En todo caso, en cualquier desplazamiento deberán respetarse las instrucciones dictadas por las autoridades sanitarias.

Quinto.

Durante la emergencia sanitaria causada por el COVID-19, y a sus efectos, aquellos municipios que constituyen enclaves recibirán el tratamiento propio de la provincia que les circunda, sin que sea obstáculo que esta pertenezca a Comunidad Autónoma distinta a la de aquellos.

Sexto.

En el proceso de desescalada de las medidas adoptadas como consecuencia de la emergencia sanitaria causada por el COVID-19, el Gobierno podrá acordar conjuntamente con cada Comunidad Autónoma la modificación, ampliación o restricción de las unidades de actuación y las limitaciones respecto a la libertad de circulación de las personas, de las medidas de contención y de las de aseguramiento de bienes, servicios, transportes y abastecimientos, con el fin de adaptarlas mejor a la evolución de la emergencia sanitaria en cada Comunidad Autónoma.

En caso de acuerdo, estas medidas serán aplicadas por quien ostente la Presidencia de la Comunidad Autónoma, como representante ordinario del Estado en el territorio.

Séptimo.

Se acuerda la modificación por el Gobierno del Real Decreto 463/2020, de 14 de marzo, por el que se declara el estado de alarma para la gestión de la situación de crisis sanitaria ocasionada por el COVID-19, en el sentido de añadir un apartado 1 bis al artículo 7 y una nueva disposición adicional, con el siguiente tenor:

> **«Artículo 7, apartado 1 bis.**
>
> La vigencia del estado de alarma no supondrá obstáculo alguno al desenvolvimiento y realización de las actuaciones electorales precisas para el desarrollo de elecciones convocadas a Parlamentos de Comunidades Autónomas.»
>
> **«Disposición adicional.**
>
> El Gobierno, durante la vigencia del estado de alarma, dispondrá lo oportuno para que el servicio público de correos, los fedatarios públicos y demás servicios de su responsabilidad coadyuven al mejor desenvolvimiento y realización de elecciones convocadas a Parlamentos de Comunidades Autónomas.»

§ 14

Real Decreto 514/2020, de 8 de mayo, por el que se prorroga el estado de alarma declarado por el Real Decreto 463/2020, de 14 de marzo, por el que se declara el estado de alarma para la gestión de la situación de crisis sanitaria ocasionada por el COVID-19

Ministerio de la Presidencia, Relaciones con las Cortes y Memoria Democrática
«BOE» núm. 129, de 9 de mayo de 2020
Última modificación: sin modificaciones
Referencia: BOE-A-2020-4902

Téngase en cuenta que el estado de alarma finalizó a las 00:00 horas del día 21 de junio de 2020, por lo que debe entenderse que esta norma ha perdido su vigencia.
Se prorroga el estado de alarma declarado por el Real Decreto 463/2020, de 14 de marzo, hasta las 00:00 horas del día 7 de junio de 2020, por los arts. 1 y 2 del Real Decreto 537/2020, de 22 de mayo. Ref. BOE-A-2020-5243

I

El 11 de marzo de 2020 la Organización Mundial de la Salud declaró pandemia internacional la situación de emergencia ocasionada por el brote epidémico de COVID-19. El Gobierno, en la reunión extraordinaria del Consejo de Ministros de 14 de marzo de 2020, aprobó el Real Decreto 463/2020, de 14 de marzo, por el que se declara el estado de alarma para la gestión de la situación de crisis sanitaria ocasionada por el COVID-19.

El artículo 3 del Real Decreto 463/2020, de 14 de marzo, estableció, en el marco de lo dispuesto por el artículo sexto.dos de la Ley Orgánica 4/1981, de 1 de junio, de los estados de alarma, excepción y sitio, que la duración del estado de alarma sería de quince días naturales.

Con base en los datos disponibles y en los informes de evaluación elaborados por las autoridades competentes delegadas durante ese periodo, el Gobierno concluyó que la situación de emergencia sanitaria generada por el brote epidémico de COVID-19 no se superaría en el plazo previsto inicialmente por el Real Decreto 463/2020, de 14 de marzo.

A fin de garantizar la eficaz gestión de dicha emergencia sanitaria y contener la propagación de la enfermedad, mediante los acuerdos del Consejo de Ministros de 24 de marzo de 2020, 7 de abril de 2020 y 21 de abril de 2020, el Gobierno solicitó del Congreso de los Diputados autorización para prorrogar en tres ocasiones el estado de alarma declarado por el citado real decreto, así como la vigencia de las medidas en él contenidas. El Pleno del Congreso de los Diputados, en las sesiones celebradas el 25 de marzo de 2020, 9 de abril de 2020 y 22 de abril de 2020 acordó conceder las mencionadas autorizaciones.

De este modo, mediante el Real Decreto 476/2020, de 27 de marzo, por el que se prorroga el estado de alarma declarado por el Real Decreto 463/2020, de 14 de marzo, la prórroga se extendió hasta las 00:00 horas del día 12 de abril de 2020; mediante el Real Decreto 487/2020, de 10 de abril, se dispuso la prórroga hasta las 00:00 horas del día 26 de abril de 2020, y, finalmente, el Real Decreto 492/2020, de 24 de abril, estableció una nueva prórroga hasta las 00:00 horas del día 10 de mayo de 2020.

El Gobierno ha remitido semanalmente al Congreso de los Diputados la información requerida en cumplimiento de lo previsto en la disposición adicional sexta del Real Decreto 463/2020, de 14 de marzo. Junto a los informes aportados por el Centro de Coordinación de Alertas y Emergencias Sanitarias y la Red Nacional de Vigilancia Epidemiológica, se ha dado cuenta al Congreso de los Diputados del conjunto de disposiciones, órdenes, instrucciones y resoluciones adoptadas por las autoridades competentes delegadas y por el Consejo de Ministros. Asimismo, el Gobierno ha comparecido semanalmente para valorar la evolución de la situación.

Durante el periodo de la primera prórroga, los datos proporcionados por la Red Nacional de Vigilancia Epidemiológica pusieron de manifiesto que las medidas aplicadas durante el periodo de vigencia del estado de alarma habían conseguido alcanzar gradualmente el objetivo de disminuir la transmisión de la enfermedad y reducir al máximo el riesgo de colapso en las unidades de cuidados intensivos hospitalarios (en adelante, UCI).

Durante el periodo de la segunda prórroga, esos datos indicaron que se había conseguido disminuir el número de contagios a fin de situarlos por debajo del umbral que produciría la saturación de las UCI, con su capacidad extendida para hacer frente a la epidemia, al tiempo que se había fortalecido la capacidad del sistema sanitario para dar respuesta a la misma. En efecto, el incremento de nuevos casos hospitalizados e ingresados en UCI había pasado de alrededor del 20 % para ambos indicadores la semana anterior a la segunda prórroga a estar por debajo del 2 % en la semana del 20 de abril. Además, el número de altas se fue incrementando en este periodo, y con ello se produjo una descarga progresiva de las unidades asistenciales ampliadas.

En el periodo de la tercera prórroga, los datos evidencian que se ha consolidado la tendencia decreciente de los diferentes indicadores (casos confirmados diarios por PCR, fallecimientos confirmados, ingresos hospitalarios y en UCI), habiéndose reducido a la mitad los incrementos diarios, a excepción de los casos que han requerido hospitalización.

Sin embargo, los datos de personas todavía hospitalizadas y la detección, aunque con mucha menos frecuencia de casos nuevos, algunos de ellos sin un vínculo epidemiológico claro, aconseja mantener el instrumento que ha contribuido a gestionar eficazmente esta emergencia sanitaria. En algunos aspectos, es necesario todavía preparar los sistemas de información y vigilancia para garantizar que las capacidades de detección precoz y manejo de nuevos casos y sus contactos está garantizada en todos los niveles.

II

La Comunicación «Hoja de ruta común europea para el levantamiento de las medidas de contención de la COVID-19», presentada el pasado 15 de abril por la Presidenta de la Comisión Europea y el Presidente del Consejo Europeo, ha considerado esenciales las medidas extraordinarias adoptadas por los Estados miembros. Se afirma que dichas medidas, basadas en la información disponible en relación con las características de la enfermedad y adoptadas siguiendo un criterio de precaución, han permitido reducir la morbilidad y mortalidad asociada al COVID-19, al tiempo que han permitido reforzar los sistemas sanitarios y asegurar los aprovisionamientos necesarios para hacer frente a la pandemia.

Pero, como la propia Hoja de ruta señala, estas medidas restrictivas acarrean un elevado coste social y económico, suponen una presión sobre la salud mental y obligan a los ciudadanos a cambiar radicalmente su vida cotidiana.

Por ello, aunque el documento reconoce que la vuelta a la normalidad requerirá tiempo, también considera evidente que las medidas extraordinarias de restricción de la movilidad no pueden mantenerse indefinidamente y que es necesario realizar una evaluación continua de su proporcionalidad a medida que evoluciona el conocimiento de la enfermedad. Resulta, por tanto, indispensable planificar la fase en la que los Estados miembros podrán reanudar las

actividades económicas y sociales de modo que se minimice cualquier repercusión sobre la salud de las personas y no se sobrecarguen los sistemas sanitarios.

A ese planteamiento responde la citada hoja de ruta, elaborada a partir de los conocimientos y el asesoramiento facilitados por el Centro Europeo para la Prevención y el Control y el Grupo Consultivo de la Comisión sobre la COVID-19, y teniendo en cuenta la experiencia y las perspectivas de una serie de Estados miembros, así como las orientaciones de la Organización Mundial de la Salud (OMS).

En este contexto, a la luz de los principales indicadores disponibles, de la experiencia adquirida a nivel nacional, de la experiencia en otros países y del conocimiento aportado por los expertos en el ámbito sanitario y epidemiológico, se considera oportuno avanzar en la desescalada gradual de las medidas extraordinarias de restricción de la movilidad y del contacto social y facilitar una recuperación, lo más rápida posible, de la actividad social y económica.

Con este objetivo, de conformidad con la Hoja de ruta citada, con los criterios en ella recogidos y con los expresados por la Organización Mundial de la Salud en su documento sobre la evolución del COVID-19, presentado el pasado 14 de abril de 2020, atendiendo a la evolución de la situación epidemiológica, y en línea con otros países de nuestro entorno, mediante Acuerdo del Consejo de Ministros de 28 de abril de 2020, se aprobó el Plan para la desescalada de las medidas extraordinarias adoptadas para hacer frente a la pandemia de COVID-19, en el que el proceso descrito se concibe de modo gradual, asimétrico, coordinado con las comunidades autónomas, y adaptable a los cambios de orientación necesarios en función de la evolución de los datos epidemiológicos y del impacto de las medidas adoptadas. El Plan fue remitido al Congreso de los Diputados el 29 de abril de 2020 en cumplimiento de lo previsto por la disposición adicional sexta del Real Decreto 463/2020, de 14 de marzo.

Para la elaboración de dicho Plan, el Gobierno se ha basado en el informe elevado el pasado 25 de abril por el Centro de Coordinación de Alertas y Emergencias Sanitarias, además de recabar la opinión y propuestas de expertos en el ámbito sanitario, científico, social y empresarial. De forma paralela y coordinada, se han celebrado reuniones e intercambiado propuestas con los responsables de las administraciones autonómicas y locales, así como con los agentes sociales. De forma complementaria, se han analizado las principales experiencias nacionales e internacionales disponibles, con el fin de aprender de las mejores prácticas para abordar la reactivación económica con la máxima seguridad.

Fruto de este trabajo, el Plan establece los principales parámetros e instrumentos para adoptar las decisiones necesarias en el proceso de desescalada, con las máximas garantías de seguridad. Su objetivo fundamental es conseguir que, manteniendo como referencia fundamental la protección de la salud pública, se recupere paulatinamente la vida cotidiana y la actividad económica, minimizando el riesgo que representa la epidemia para la salud de la población y evitando que las capacidades del Sistema Nacional de Salud se puedan desbordar.

Los parámetros cuyos valores son necesarios para avanzar en la desescalada, y de los que es necesario un seguimiento continuo, se plasmarán en un panel integral de indicadores que facilitará la gradación de la intensidad y velocidad del proceso, incluyendo parámetros fundamentales para la toma de decisiones, en los siguientes ámbitos:

– Salud pública, a partir de los datos que evalúan las capacidades estratégicas que deben reforzarse en cuatro ámbitos: una asistencia sanitaria reforzada; un modelo eficaz y seguro de alerta y vigilancia epidemiológica; una rápida identificación y contención de las fuentes de contagio y un reforzamiento de las medidas de protección colectiva.

– Movilidad en el interior del país y fuera de sus fronteras, muy vinculada a un posible aumento del riesgo de contagio.

– Impacto social de la enfermedad, de las medidas adoptadas para contenerla y del proceso de desescalada en los colectivos sociales más vulnerables.

– Impacto económico, medido a partir de la evaluación de la situación por sectores, en especial aquellos con más capacidad de arrastre y los más duramente afectados por la crisis sanitaria.

Del panel integral de indicadores, con los parámetros indicados, resultarán los datos que fundamentarán las decisiones que se adopten en el proceso de desescalada, con un nivel de granularidad territorial suficiente, adecuadas en cada momento a la situación epidemiológica y a la capacidad del sistema sanitario en cada ámbito geográfico relevante.

El Plan establece una fase cero o preliminar y tres fases de desescalada diferenciadas en función de las actividades permitidas en cada una de ellas, por las que podrán transitar los diferentes territorios en función de diversos criterios e indicadores hasta llegar a la fase III, en la que se pondrá fin a las medidas de contención, pero se mantendrá la vigilancia epidemiológica, la capacidad reforzada del sistema sanitario y las medidas de autoprotección de la ciudadanía.

A día de hoy, todo el territorio nacional se encuentra en la denominada fase cero, definida por las medidas establecidas por la declaración del estado de alarma y las órdenes dictadas por las diferentes autoridades competentes delegadas, con excepción de las islas de Formentera, La Gomera, El Hierrro y La Graciosa, a las que se aplica lo establecido en la Orden SND/386/2020, de 3 de mayo, por la que se flexibilizan determinadas restricciones sociales y se determinan las condiciones de desarrollo de la actividad de comercio minorista y de prestación de servicios, así como de las actividades de hostelería y restauración en los territorios menos afectados por la crisis sanitaria ocasionada por el COVID-19.

La complejidad de la situación y la naturaleza imprevisible y dinámica de su evolución desaconsejan plantear un calendario cerrado de recuperación gradual de actividad; por el contrario, se requiere de un enfoque prudente, con hitos que se irán alcanzando sucesivamente y que podrán ser reajustados en caso de resultar necesario.

III

De acuerdo con lo previsto por el artículo primero.dos de la Ley Orgánica 4/1981, de 1 de junio, las medidas que se adopten durante la vigencia del estado de alarma, así como la duración del mismo, serán en cualquier caso las estrictamente indispensables para asegurar el restablecimiento de la normalidad y su aplicación se realizará de forma proporcionada a las circunstancias.

Por su parte, como recoge la Sentencia del Tribunal Constitucional 99/2019, de 18 de julio (FJ 6), «(e)l enjuiciamiento de la proporcionalidad de una medida legislativa, como presupuesto de constitucionalidad de la misma, se articula en dos fases (por todas, STC 60/2010, FJ 9): a) la primera parte de ese canon de control consiste en examinar que la norma persigue una finalidad constitucionalmente legítima; y b) la segunda parte implica revisar si la medida legal se ampara en ese objetivo constitucional de un modo proporcionado. Esta segunda fase de análisis exige, a su vez, verificar (por todas, STC 64/2019, de 9 de mayo, FJ 5), sucesivamente el cumplimiento de "la triple condición de (i) adecuación de la medida al objetivo propuesto (juicio de idoneidad); (ii) necesidad de la medida para alcanzar su objetivo, sin que sea posible su logro a través de otra más moderada con igual eficacia (juicio de necesidad) y (iii) ponderación de la medida por derivarse de ella más beneficios o ventajas para el interés general que perjuicios sobre otros bienes o valores en conflicto (juicio de proporcionalidad en sentido estricto)"».

Cumple ahora, pues, aplicar el juicio de proporcionalidad a las medidas recogidas en la presente prórroga. En ella se recogen medidas con el objetivo primordial de proteger los derechos a la vida, a la integridad física y a la salud, recogidos en el título I de la Constitución Española. No cabe duda que esta constituye una finalidad legítima, como señaló el Tribunal Constitucional en su reciente Auto de 30 de abril de 2020 (FJ 4), relativo precisamente a la limitación de los derechos de reunión y manifestación en el vigente estado de alarma. Concretamente, en su FJ 4 el Tribunal sostuvo de manera expresa que «la limitación del ejercicio del derecho tiene una finalidad que no solo ha de reputarse como legítima, sino que además tiene cobertura constitucional bastante en los artículos 15 CE (garantía de la integridad física de las personas) y 43 CE (protección de la salud), ambos tan intensamente conectados que es difícil imaginarlos por separado, máxime en las actuales circunstancias. Es aquí donde la finalidad de la medida restrictiva del ejercicio del derecho confluye con la justificación de la declaración del Estado de alarma. Las razones que sustentan ambas son idénticas y buscan limitar el impacto que en la salud de los seres

humanos, en su integridad física y en su derecho a la vida pueda tener la propagación del COVID-19».

Constatada la finalidad legítima de las medidas contenidas en la prórroga del estado de alarma, conviene señalar ahora la adecuación de las mismas en orden a conseguir tal finalidad constitucional. Los indicadores disponibles, tanto en nuestro país como en otros de nuestro entorno, han mostrado de forma sostenida cómo las medidas previstas en esta prórroga son perfectamente adecuadas al fin perseguido. Ciertamente, medidas como la limitación de la libertad deambulatoria y las dirigidas a evitar aglomeraciones o el contacto interpersonal se han mostrado hasta ahora las más adecuadas para conseguir índices notables de reducción de los niveles de contagio. Las medidas contenidas en la presente prórroga han demostrado su eficacia para contener la propagación de la enfermedad y, por tanto, resulta previsible que sigan siendo adecuadas durante el transcurso de esta prórroga adicional.

Pero no sólo eso: sólo manteniendo la limitación a la libertad deambulatoria en todo el territorio nacional será posible controlar la pandemia y esta limitación, de alcance general a todo el territorio, sólo puede establecerse en el marco del estado de alarma. Dicho en términos inversos, sólo mediante el mantenimiento del estado de alarma es posible continuar limitando la libertad deambulatoria en el conjunto del territorio nacional, limitaciones que permitirán contener la pandemia. En suma, no existe alternativa jurídica que permita limitar a nivel nacional el derecho fundamental contenido en el artículo 19 de la Constitución Española, toda vez que la legislación ordinaria resulta insuficiente por sí sola para restringir este derecho fundamental.

Como señala el alto Tribunal en el auto antes citado, «no es posible tener ninguna certeza sobre las formas de contagio, ni sobre el impacto real de la propagación del virus, así como no existen certezas científicas sobre las consecuencias a medio y largo plazo para la salud de las personas que se han visto afectadas en mayor o menor medida por este virus. Ante esta incertidumbre tan acentuada y difícil de calibrar desde parámetros jurídicos que acostumbran a basarse en la seguridad jurídica que recoge el artículo 9.3 de la Constitución, las medidas de distanciamiento social, confinamiento domiciliario y limitación extrema de los contactos y actividades grupales, son las únicas que se han adverado eficaces para limitar los efectos de una pandemia de dimensiones desconocidas hasta la fecha. Desconocidas y, desde luego, imprevisibles cuando el legislador articuló la declaración de los estados excepcionales en el año 1981».

Estas medidas, provistas de una justificación legítima y adecuadas para la consecución de la misma, siguen resultando necesarias en la actualidad. Como los datos indican día tras día, la pandemia todavía no se ha contenido de forma suficiente. Por este motivo, resulta necesario mantener la limitación a la libertad de circulación en los términos previstos en el vigente Real Decreto 463/2020, 14 de marzo, como prevé la prórroga que se establece en este real decreto.

Finalmente, las medidas contenidas en la prórroga no sólo disponen de justificación constitucional y cumplen con los requisitos de adecuación y de necesidad, sino que también se ajustan a la proporcionalidad en sentido estricto. A diferencia de lo que ha venido sucediendo desde el inicio de estado de alarma y durante sus sucesivas prórrogas, en la nueva prórroga se prevé la posibilidad de relajar las limitaciones, siempre y cuando lo permitan los baremos a los que se alude en el apartado II. En orden a cumplir con la proporcionalidad en sentido estricto, las medidas previstas en esta prórroga parten de un escenario abierto, dejando espacio al dinamismo inherente a la desescalada que pretende iniciarse. Esta flexibilidad se predica tanto del levantamiento de las medidas, como del ámbito geográfico en el que va proyectarse, por lo que se prevé una intervención destacada de las comunidades autónomas y las ciudades de Ceuta y Melilla. Se trata de permitir la selección de las medidas de desescalada que en cada momento resulten más oportunas y la granularidad territorial suficiente en su implementación. En definitiva, se persigue avanzar en una desescalada progresiva y adaptada a las particularidades de los diferentes territorios, en coherencia con lo establecido en la citada «Hoja de ruta común europea para el levantamiento de las medidas de contención de la COVID-19».

IV

En atención a lo anteriormente expuesto, se mantiene la vigencia del Real Decreto 463/2020, de 14 de marzo, así como las medidas que lo modifican, aplican y desarrollan. No obstante, y de acuerdo con el marco previsto en el Plan para la desescalada de las medidas extraordinarias adoptadas para hacer frente a la pandemia de COVID-19, aprobado por el Consejo de Ministros en su reunión de 28 de abril de 2020, mediante la presente prórroga se habilita al Ministro de Sanidad, en su condición de autoridad competente delegada, mediante un proceso en el que participarán las comunidades autónomas y las ciudades de Ceuta y Melilla con arreglo a los principios de cooperación y colaboración, a concretar las medidas que deban aplicarse en el proceso de desescalada. En este sentido, la habilitación al Ministro de Sanidad y a las demás autoridades competentes delegadas que se contiene en el primer párrafo artículo 3 se refiere a las medidas de desescalada en todos los ámbitos de actividad afectados por las restricciones establecidas en la declaración del estado de alarma y sus sucesivas prórrogas.

La progresión de las medidas, o su eventual regresión, se determinará en función de la evolución de diversos indicadores, tanto sanitarios como epidemiológicos, sociales, económicos y de movilidad. Además, estas medidas podrán aplicarse en ámbitos territoriales concretos, ya sea la provincia, la isla o la unidad territorial de referencia en el proceso de desescalada.

En cuanto a la libertad deambulatoria, esta prórroga determina que las personas podrán desplazarse por la provincia, la isla o la unidad territorial de referencia en que se encuentren. Todo ello sin perjuicio de las excepciones que justifiquen el desplazamiento a otra parte del territorio nacional por motivos sanitarios, laborales, profesionales o empresariales, de retorno al lugar de residencia familiar, asistencia y cuidado de mayores, dependientes o personas con discapacidad, causa de fuerza mayor o situación de necesidad o cualquier otra de análoga naturaleza.

En aplicación de lo establecido en el Acuerdo de autorización de la prórroga del estado de alarma aprobado por el Pleno del Congreso de los Diputados el pasado 6 de mayo de 2020, se ha recogido en este real decreto la posibilidad de que el Gobierno acuerde conjuntamente con cada Comunidad Autónoma la modificación, ampliación o restricción de las unidades de actuación y de las medidas a adoptar, correspondiendo en tal caso la aplicación de estas medidas a quien ostente la Presidencia de la Comunidad Autónoma, como representante ordinario del Estado en el territorio.

En cumplimiento de dicho acuerdo, también se incorpora una disposición adicional única para asegurar que aquéllos municipios que constituyen enclaves reciban el tratamiento propio de la provincia que les circunda, así como una disposición final primera modificativa del Real Decreto 463/2020, de 14 de marzo, por el que se declara el estado de alarma para la gestión de la situación de crisis sanitaria ocasionada por el COVID-19, con la finalidad de hacer posible la celebración de elecciones autonómicas.

En definitiva, no cabe entender que una paulatina vuelta a la normalidad deba esperar hasta la supresión total del riesgo sanitario, ya que este escenario solo llegará cuando se disponga de una vacuna, un tratamiento médico eficaz o de la inmunidad necesaria de la población. En las actuales circunstancias de evolución de la pandemia, y a la luz de la experiencia comparada, la condición para iniciar una vuelta progresiva a la normalidad se cifra, más bien, en la posibilidad de lograr una identificación temprana de los nuevos brotes, con el fin de generar una rápida y eficaz respuesta de control epidemiológico que proteja al conjunto de la población y que limite la presión sobre la capacidad asistencial del sistema sanitario. Por ello se prevé que, durante la vigencia de la nueva prórroga del estado de alarma, se inicie un gradual levantamiento de las medidas de contención previstas en el Plan para la desescalada aprobado por el Consejo de Ministros en su reunión de 28 de abril de 2020.

Por todo ello, a la luz de los datos disponibles y de los informes de evaluación elaborados por las autoridades competentes delegadas, se estima imprescindible prorrogar de nuevo el estado de alarma declarado inicialmente por el Real Decreto 463/2020, de 14 de marzo, así como la vigencia de las medidas en él contenidas, en los términos contemplados en este real decreto, hasta las 00:00 horas del día 24 de mayo de 2020.

La Ley Orgánica 4/1981, de 1 de junio, de los estados de alarma, excepción y sitio, dispone que el estado de alarma requiere, para ser prorrogado, de la autorización expresa del Congreso de los Diputados, que podrá establecer el alcance y las condiciones vigentes durante la prórroga.

Mediante Acuerdo de Consejo de Ministros de 5 de mayo de 2020, el Gobierno solicitó del Congreso de los Diputados autorización para prorrogar por cuarta vez el estado de alarma declarado mediante Real Decreto 463/2020, de 14 de marzo, con el fin de garantizar la eficaz gestión de la emergencia sanitaria y contener la propagación de la enfermedad.

El Pleno del Congreso de los Diputados, en su sesión del día 6 de mayo de 2020, acordó conceder la autorización requerida, en los términos recogidos en el Acuerdo de autorización de la prórroga del estado de alarma declarado por el Real Decreto 463/2020, de 14 de marzo.

En su virtud, al amparo de lo previsto por el artículo 116.2 de la Constitución Española, y de conformidad con lo dispuesto en el artículo sexto.dos de la Ley Orgánica 4/1981, de 1 de junio, de los estados de alarma, excepción y sitio, a propuesta de la Vicepresidenta Primera del Gobierno y Ministra de la Presidencia, Relaciones con las Cortes y Memoria Democrática, del Ministro de Sanidad, de la Ministra de Defensa, y de los Ministros del Interior y de Transportes, Movilidad y Agenda Urbana, y previa deliberación del Consejo de Ministros en su reunión del día 8 de mayo de 2020,

DISPONGO:

Artículo 1. *Prórroga del estado de alarma.*

Queda prorrogado el estado de alarma declarado por el Real Decreto 463/2020, de 14 de marzo, por el que se declara el estado de alarma para la gestión de la situación de crisis sanitaria ocasionada por el COVID-19.

Artículo 2. *Duración de la prórroga.*

La prórroga establecida en este real decreto se extenderá desde las 00:00 horas del día 10 de mayo de 2020 hasta las 00:00 horas del día 24 de mayo de 2020, y se someterá a las mismas condiciones establecidas en el Real Decreto 463/2020, de 14 de marzo, y en las disposiciones que lo modifican, aplican y desarrollan, sin perjuicio de lo que se establece en los artículos siguientes.

Artículo 3. *Procedimiento para la desescalada.*

En aplicación del Plan para la desescalada de las medidas extraordinarias adoptadas para hacer frente a la pandemia de COVID-19, aprobado por el Consejo de Ministros en su reunión de 28 de abril de 2020, el Ministro de Sanidad, a propuesta, en su caso, de las comunidades autónomas y de las ciudades de Ceuta y Melilla, y a la vista de la evolución de los indicadores sanitarios, epidemiológicos, sociales, económicos y de movilidad, podrá acordar, en el ámbito de su competencia, la progresión de las medidas aplicables en un determinado ámbito territorial, sin perjuicio de las habilitaciones conferidas al resto de autoridades delegadas competentes. La regresión de las medidas hasta las previstas en el Real Decreto 463/2020, de 14 de marzo, se hará, en su caso, siguiendo el mismo procedimiento.

En el marco de las decisiones que se adopten sobre la progresión de las medidas de desescalada, las personas podrán desplazarse por el territorio de la provincia, isla o unidad territorial de referencia que se determine a los efectos del proceso de desescalada, sin perjuicio de las excepciones que justifiquen el desplazamiento a otra parte del territorio nacional por motivos sanitarios, laborales, profesionales o empresariales, de retorno al lugar de residencia familiar, asistencia y cuidado de mayores, dependientes o personas con discapacidad, causa de fuerza mayor o situación de necesidad o cualquier otra de análoga naturaleza. En todo caso, en cualquier desplazamiento deberán respetarse las instrucciones dictadas por las autoridades sanitarias.

Artículo 4. *Acuerdos con las Comunidades Autónomas.*

En el proceso de desescalada de las medidas adoptadas como consecuencia de la emergencia sanitaria causada por el COVID-19, el Gobierno podrá acordar conjuntamente con cada Comunidad Autónoma la modificación, ampliación o restricción de las unidades de actuación y las limitaciones respecto a la libertad de circulación de las personas, de las medidas de contención y de las de aseguramiento de bienes, servicios, transportes y abastecimientos, con el fin de adaptarlas mejor a la evolución de la emergencia sanitaria en cada comunidad autónoma.

En caso de acuerdo, estas medidas serán aplicadas por quien ostente la Presidencia de la Comunidad Autónoma, como representante ordinario del Estado en el territorio.

Disposición adicional única. *Enclaves.*

Durante la emergencia sanitaria causada por el COVID-19, y a sus efectos, aquellos municipios que constituyen enclaves recibirán el tratamiento propio de la provincia que les circunda, sin que sea obstáculo que esta pertenezca a Comunidad Autónoma distinta a la de aquellos.

Disposición final primera. *Modificación del Real Decreto 463/2020, de 14 de marzo, por el que se declara el estado de alarma para la gestión de la situación de crisis sanitaria ocasionada por el COVID-19.*

Se modifica el Real Decreto 463/2020, de 14 de marzo, por el que se declara el estado de alarma para la gestión de la situación de crisis sanitaria ocasionada por el COVID-19, en los términos que se recogen en los apartados siguientes:

Uno. Se añade un nuevo apartado 1 bis al artículo 7, con el siguiente contenido:

> «1 bis. La vigencia del estado de alarma no supondrá obstáculo alguno al desenvolvimiento y realización de las actuaciones electorales precisas para el desarrollo de elecciones convocadas a Parlamentos de comunidades autónomas.»

Dos. Se añade una nueva disposición adicional séptima, con el siguiente contenido:

> **«Disposición adicional séptima.** *Procesos electorales.*
>
> El Gobierno, durante la vigencia del estado de alarma, dispondrá lo oportuno para que el servicio público de correos, los fedatarios públicos y demás servicios de su responsabilidad coadyuven al mejor desenvolvimiento y realización de elecciones convocadas a Parlamentos de Comunidades Autónomas.»

Disposición final segunda. *Entrada en vigor.*

El presente real decreto entrará en vigor el día de su publicación en el «Boletín Oficial del Estado».

§ 15

Resolución de 20 de mayo de 2020, del Congreso de los Diputados, por la que se ordena la publicación del Acuerdo de autorización de la prórroga del estado de alarma declarado por el Real Decreto 463/2020, de 14 de marzo

Cortes Generales
«BOE» núm. 145, de 23 de mayo de 2020
Última modificación: sin modificaciones
Referencia: BOE-A-2020-5240

Téngase en cuenta que el estado de alarma finalizó a las 00:00 horas del día 21 de junio de 2020, por lo que debe entenderse que esta norma ha perdido su vigencia.

De conformidad con lo dispuesto en el artículo 116.2 de la Constitución, el Congreso de los Diputados, en su sesión del día de hoy, acordó autorizar la prórroga del estado de alarma declarado por el Real Decreto 463/2020, de 14 de marzo, en los términos de la solicitud comunicada mediante acuerdo del Consejo de Ministros, de 19 de mayo de 2020, cuyo tenor es el siguiente:

«Primero.

Solicitar del Congreso de los Diputados autorización para prorrogar el estado de alarma declarado por el Real Decreto 463/2020, de 14 de marzo, por el que se declara el estado de alarma para la gestión de la situación de crisis sanitaria ocasionada por el COVID-19.

Segundo.

La prórroga se extenderá desde las 00:00 horas del día 24 de mayo de 2020 hasta las 00:00 horas del día 7 de junio de 2020.

Tercero.

La prórroga se someterá a las condiciones establecidas en el Real Decreto 463/2020, de 14 de marzo, y en las disposiciones que lo modifican, aplican y desarrollan, sin perjuicio de lo que se establece en los apartados siguientes.

Cuarto.

1. En aplicación del Plan para la desescalada de las medidas extraordinarias adoptadas para hacer frente a la pandemia de COVID-19, aprobado por el Consejo de Ministros en su reunión de 28 de abril de 2020, el Ministro de Sanidad, como autoridad competente

delegada, a propuesta, en su caso, de las comunidades autónomas y de las ciudades de Ceuta y Melilla, y a la vista de la evolución de los indicadores sanitarios, epidemiológicos, sociales, económicos y de movilidad, podrá acordar la progresión de las fases y medidas aplicables en un determinado ámbito territorial. La regresión de las fases y medidas hasta las previstas en el Real Decreto 463/2020, de 14 de marzo, se hará, en su caso, siguiendo el mismo procedimiento.

2. En el marco de las decisiones que se adopten sobre la progresión de las medidas de desescalada, las personas podrán desplazarse por el territorio de la provincia, isla o unidad territorial que se determine a los efectos del proceso de desescalada, sin perjuicio de las excepciones que justifiquen el desplazamiento a otra parte del territorio nacional por motivos sanitarios, laborales, profesionales o empresariales, de retorno al lugar de residencia familiar, asistencia y cuidado de mayores, dependientes o personas con discapacidad, causa de fuerza mayor o situación de necesidad o cualquier otra de análoga naturaleza. En todo caso, en cualquier desplazamiento deberán respetarse las instrucciones dictadas por las autoridades sanitarias.

Quinto.

1. En el proceso de desescalada de las medidas adoptadas como consecuencia de la emergencia sanitaria causada por el COVID-19, el Gobierno podrá acordar conjuntamente con cada comunidad autónoma la modificación, ampliación o restricción de las unidades de actuación y las limitaciones respecto a la libertad de circulación de las personas, de las medidas de contención y de las de aseguramiento de bienes, servicios, transportes y abastecimientos, con el fin de adaptarlas mejor a la evolución de la emergencia sanitaria en cada comunidad autónoma. En caso de acuerdo, estas medidas serán aplicadas por quien ostente la Presidencia de la comunidad autónoma, como representante ordinario del Estado en el territorio.

2. Durante la emergencia sanitaria causada por el COVID-19, y a sus efectos, aquellos municipios que constituyen enclaves recibirán el tratamiento propio de la provincia que les circunda, sin que sea obstáculo que esta pertenezca a comunidad autónoma distinta a la de aquellos.

Sexto.

La superación de todas las fases previstas en el Plan para la desescalada de las medidas extraordinarias adoptadas para hacer frente a la pandemia de COVID-19, aprobado por el Consejo de Ministros en su reunión de 28 de abril de 2020, determinará que queden sin efecto las medidas derivadas de la declaración del estado de alarma en las correspondientes provincias, islas o unidades territoriales.

Séptimo.

Durante el periodo de vigencia de esta prórroga, la autoridad competente delegada para el ejercicio de las funciones a que se hace referencia en el Real Decreto 463/2020, de 14 de marzo, será el Ministro de Sanidad, bajo la superior dirección del Presidente del Gobierno, y con arreglo al principio de cooperación con las comunidades autónomas.

Corresponderá durante ese periodo a las administraciones públicas competentes el ejercicio de las funciones contempladas en el artículo 5 del Real Decreto 463/2020, de 14 de marzo.

Octavo.

Durante el periodo de vigencia de esta prórroga, y en el supuesto de que se acuerde la progresión a fase II o posterior en un determinado ámbito territorial con arreglo a lo previsto por el apartado cuarto.1 de este acuerdo, las administraciones educativas podrán disponer la flexibilización de las medidas de contención y la reanudación de las actividades presenciales en el ámbito educativo no universitario y de la formación, correspondiéndoles asimismo la ejecución de dichas medidas.

Durante este periodo podrán mantenerse las actividades educativas a través de las modalidades a distancia y "on line", siempre que resulte posible y aunque no fuera esta la

modalidad prestacional educativa establecida como forma específica de enseñanza en los centros.

Noveno.

Con efectos desde el 4 de junio de 2020, se derogará la disposición adicional segunda del Real Decreto 463/2020, de 14 de marzo, relativa a la suspensión de plazos procesales. Se alzará la suspensión en esa misma fecha.

Décimo.

Con efectos desde el 1 de junio de 2020, se derogará la disposición adicional tercera del Real Decreto 463/2020, de 14 de marzo, relativa a la suspensión de plazos administrativos. Desde esa misma fecha, el cómputo de los plazos que hubieran sido suspendidos se reanudará, o se reiniciará, si así se hubiera previsto en una norma con rango de ley aprobada durante la vigencia del estado de alarma y sus prórrogas.

Undécimo.

Con efectos desde el 4 de junio de 2020, se derogará la disposición adicional cuarta del Real Decreto 463/2020, de 14 de marzo, relativa a la suspensión de plazos de prescripción y caducidad de derechos y acciones. Se alzará la suspensión en esa misma fecha.

Duodécimo.

Se mantendrá la vigencia de las órdenes, resoluciones, disposiciones e instrucciones dictadas por las autoridades competentes delegadas previstas en el artículo 4.2 del Real Decreto 463/2020, de 14 de marzo, en cuanto no se opongan a lo dispuesto en otras posteriores, ni a lo establecido en el real decreto por el que se prorrogue el estado de alarma.»

§ 16

Real Decreto 537/2020, de 22 de mayo, por el que se prorroga el estado de alarma declarado por el Real Decreto 463/2020, de 14 de marzo, por el que se declara el estado de alarma para la gestión de la situación de crisis sanitaria ocasionada por el COVID-19

Ministerio de la Presidencia, Relaciones con las Cortes y Memoria Democrática
«BOE» núm. 145, de 23 de mayo de 2020
Última modificación: sin modificaciones
Referencia: BOE-A-2020-5243

Téngase en cuenta que el estado de alarma finalizó a las 00:00 horas del día 21 de junio de 2020, por lo que debe entenderse que esta norma ha perdido su vigencia.
Se prorroga el estado de alarma declarado por el Real Decreto 463/2020, de 14 de marzo, hasta las 00:00 horas del día 21 de junio de 2020, por los arts. 1 y 2 del Real Decreto 555/2020, de 5 de junio. Ref. BOE-A-2020-5767

I

El 11 de marzo de 2020 la Organización Mundial de la Salud declaró pandemia internacional la situación de emergencia ocasionada por el brote epidémico de COVID-19. El Gobierno, en la reunión extraordinaria del Consejo de Ministros de 14 de marzo de 2020, aprobó el Real Decreto 463/2020, de 14 de marzo, por el que se declara el estado de alarma para la gestión de la situación de crisis sanitaria ocasionada por el COVID-19.

El artículo 3 del Real Decreto 463/2020, de 14 de marzo, estableció, en el marco de lo dispuesto por el artículo sexto.dos de la Ley Orgánica 4/1981, de 1 de junio, de los estados de alarma, excepción y sitio, que la duración del estado de alarma sería de quince días naturales.

Con base en los datos disponibles y en los informes de evaluación elaborados por las autoridades competentes delegadas durante ese periodo, el Gobierno concluyó que la situación de emergencia sanitaria generada por el brote epidémico de COVID-19 no se superaría en el plazo previsto inicialmente por el Real Decreto 463/2020, de 14 de marzo.

A fin de garantizar la eficaz gestión de dicha emergencia sanitaria y contener la propagación de la enfermedad, mediante los Acuerdos del Consejo de Ministros de 24 de marzo, 7 de abril, 21 de abril y 5 de mayo de 2020, el Gobierno solicitó del Congreso de los Diputados autorización para prorrogar en cuatro ocasiones el estado de alarma declarado por el citado real decreto, así como la vigencia de las medidas en él contenidas. El Pleno del Congreso de los Diputados, en las sesiones celebradas el 25 de marzo, 9 de abril, 22 de abril y 6 de mayo de 2020, acordó conceder las mencionadas autorizaciones en los términos recogidos en los respectivos acuerdos de autorización de las prórrogas.

De este modo, mediante el Real Decreto 476/2020, de 27 de marzo, por el que se prorroga el estado de alarma declarado por el Real Decreto 463/2020, de 14 de marzo, la prórroga se extendió hasta las 00:00 horas del 12 de abril de 2020; mediante el Real Decreto 487/2020, de 10 de abril, se dispuso la prórroga hasta las 00:00 horas del día 26 de abril de 2020; el Real Decreto 492/2020, de 24 de abril, estableció una nueva prórroga hasta las 00:00 horas del 10 de mayo de 2020; y, finalmente, el Real Decreto 514/2020, de 8 de mayo, prorrogó el estado de alarma hasta las 00:00 horas del día 24 de mayo de 2020.

El Gobierno ha remitido semanalmente al Congreso de los Diputados la información requerida en cumplimiento de lo previsto en la disposición adicional sexta del Real Decreto 463/2020, de 14 de marzo. Junto a los informes aportados por el Centro de Coordinación de Alertas y Emergencias Sanitarias y la Red Nacional de Vigilancia Epidemiológica, se ha dado cuenta al Congreso de los Diputados del conjunto de disposiciones, órdenes, instrucciones y resoluciones adoptadas por las autoridades competentes delegadas y por el Consejo de Ministros. Asimismo, el Gobierno ha comparecido semanalmente para valorar la evolución de la situación.

Durante el periodo de la primera prórroga, los datos proporcionados por la Red Nacional de Vigilancia Epidemiológica pusieron de manifiesto que las medidas aplicadas durante el periodo de vigencia del estado de alarma habían conseguido alcanzar gradualmente el objetivo de disminuir la transmisión de la enfermedad y reducir al máximo el riesgo de colapso en las unidades de cuidados intensivos hospitalarios (en adelante, UCI).

Durante el periodo de la segunda prórroga, esos datos indicaron que se había conseguido disminuir el número de contagios a fin de situarlos por debajo del umbral que produciría la saturación de las UCI, con su capacidad extendida para hacer frente a la epidemia, al tiempo que se había fortalecido la capacidad del sistema sanitario para dar respuesta a la misma. Además, el número de altas se fue incrementando en este periodo y con ello se produjo una descarga progresiva de las unidades asistenciales ampliadas.

En el periodo de la tercera prórroga, los datos evidenciaron que se había consolidado la tendencia decreciente de los diferentes indicadores (casos confirmados diarios por PCR, fallecimientos confirmados, ingresos hospitalarios y en UCI), habiéndose reducido a la mitad los incrementos diarios, a excepción de los casos que han requerido hospitalización.

Finalmente, durante la vigencia de la cuarta prórroga se han podido establecer los mecanismos que han permitido progresar hacia una situación en la que se comienza a disponer de garantías suficientes para detectar de forma precoz y controlar rápidamente cualquier brote de la forma más localizada posible. Esto es crucial para evitar el riesgo de una nueva onda epidémica que afecte a todo el territorio nacional, con los efectos negativos que ello tendría en nuestra sociedad. La evolución favorable de la epidemia en nuestro país se ha logrado, en buena medida, gracias al esfuerzo encomiable de toda la población.

Sin embargo, dicha evolución, si bien es favorable en todas las comunidades autónomas, presenta diferencias entre estas, requiriéndose un periodo de tiempo adicional para garantizar, en todo el territorio nacional, el cumplimiento del objetivo previsto de detección precoz y respuesta rápida. La sombra de un rebrote todavía es posible, tanto por posibles cadenas de transmisión internas no identificadas o controladas hasta la fecha como por la posibilidad de importación de países en los que se transmita activamente el virus a medida que se van levantando las medidas de restricción de la movilidad nacionales e internacionales.

II

Tras la publicación de la Comunicación «Hoja de ruta común europea para el levantamiento de las medidas de contención de la COVID-19», presentada el pasado 15 de abril por la presidenta de la Comisión Europea y el presidente del Consejo Europeo, los distintos Estados miembros de la Unión han comenzado a planificar las distintas fases que permitan reanudar las actividades económicas y sociales, de modo que se minimice cualquier repercusión sobre la salud de las personas y no se sobrecarguen los sistemas sanitarios, atendiendo a las orientaciones de la Organización Mundial de la Salud (OMS).

En este contexto, a la luz de los principales indicadores disponibles, la experiencia adquirida a nivel nacional, y las mejores prácticas en otros países, mediante Acuerdo del Consejo de Ministros de 28 de abril de 2020, se aprobó el Plan para la desescalada de las

medidas extraordinarias adoptadas para hacer frente a la pandemia de COVID-19. Para la elaboración de dicho Plan, el Gobierno se basó en el informe elevado el pasado 25 de abril por el Centro de Coordinación de Alertas y Emergencias Sanitarias, además de recabar la opinión y propuestas de los responsables de las administraciones autonómicas y locales, los agentes sociales, y de expertos en el ámbito sanitario, científico, social y empresarial.

El citado Plan concibe el levantamiento de las medidas de contención de modo gradual, asimétrico, coordinado con las comunidades autónomas y adaptable a los cambios de orientación necesarios en función de la evolución de los datos epidemiológicos y del impacto de las medidas adoptadas. El Plan fue remitido al Congreso de los Diputados el 29 de abril de 2020 en cumplimiento de lo previsto por la disposición adicional sexta del Real Decreto 463/2020, de 14 de marzo.

Su objetivo fundamental es conseguir que, manteniendo como referencia fundamental la protección de la salud pública, se recupere paulatinamente la vida cotidiana y la actividad económica, minimizando el riesgo que representa la epidemia para la salud de la población y evitando que las capacidades del Sistema Nacional de Salud se puedan desbordar.

El Plan establece una fase cero o preliminar y tres fases de desescalada diferenciadas en función de las actividades permitidas en cada una de ellas, por las que podrán transitar los diferentes territorios en función de diversos parámetros, criterios e indicadores en él contemplados, hasta llegar a la fase III, en la que se pondrá fin a las medidas de contención, pero se mantendrá la vigilancia epidemiológica, la capacidad reforzada del sistema sanitario y las medidas de autoprotección de la ciudadanía.

Los parámetros empleados para la toma de decisiones analizan indicadores pertenecientes a los ámbitos de salud pública, movilidad e impacto social y económico. Se examinan tanto las capacidades estratégicas de asistencia sanitaria, vigilancia epidemiológica, contención de las fuentes de contagio y protección colectiva, como los indicadores de movilidad en el interior del país y fuera de sus fronteras, el impacto social de la enfermedad en los colectivos más vulnerables y la evolución de la situación económica por sectores, con especial atención a los que presentan mayor capacidad de arrastre y a los que resultan más afectados por la crisis sanitaria. Además, en la última semana, los resultados del estudio nacional de seroprevalencia de anticuerpos contra el SARS-CoV-2 permiten valorar la situación observada hasta la fecha con el número de casos estimado por el estudio para España y para cada una de las provincias, mejorando el entendimiento de la capacidad de los sistemas sanitarios para detectar y controlar los casos durante toda la epidemia.

Del panel integral de indicadores, con los parámetros mencionados, se obtienen los datos que fundamentan las decisiones que se adoptan en el proceso de desescalada, con un nivel de pormenorización y granularidad territorial suficientes, adecuadas en cada momento a la situación epidemiológica y a la capacidad del sistema sanitario en cada ámbito geográfico relevante.

Actualmente, las islas de La Gomera, El Hierro y La Graciosa, así como la isla de Formentera, se encuentran en fase II. El resto del territorio nacional se encuentra en fase I, salvo la Comunidad de Madrid, parte de la provincia de Barcelona en la Comunidad Autónoma de Cataluña, y parte del territorio de la Comunidad de Castilla y León.

La complejidad de la situación y la naturaleza imprevisible y dinámica de su evolución desaconsejaban plantear un calendario cerrado de recuperación gradual de actividad; por el contrario, se requería un enfoque prudente, con hitos que se irían alcanzando sucesivamente y que podrían ser reajustados en caso de resultar necesario. De ahí que los artículos 3 y 4 del Real Decreto 514/2020, de 8 de mayo, prevean la posibilidad de levantar y modular algunas de las limitaciones impuestas en virtud del estado de alarma, siempre y cuando lo permitan los parámetros e indicadores previstos en el Plan para cada uno de los territorios.

Este marco jurídico se mantiene en esta nueva prórroga, ya que durante su vigencia se pretende avanzar en esa progresiva desescalada. Por ello se parte de nuevo de un escenario abierto y flexible, tanto para el levantamiento y definitiva pérdida de eficacia de las medidas, como para el ámbito geográfico en el que van a proyectarse, al tiempo que se refuerza la cooperación con las comunidades autónomas y las ciudades de Ceuta y Melilla a lo largo de todo el proceso.

En todo caso, este planteamiento no sólo es perfectamente compatible con esta nueva prórroga del estado de alarma, sino que dicha prórroga se considera oportuna y adecuada al fin pretendido, ya que sólo mediante el mantenimiento del estado de alarma es posible continuar limitando la libertad deambulatoria en el conjunto del territorio nacional, a fin de contener eficazmente la pandemia.

III

De acuerdo con lo previsto por el artículo primero.dos de la Ley Orgánica 4/1981, de 1 de junio, las medidas que se adopten durante la vigencia del estado de alarma, así como la duración del mismo, serán en cualquier caso las estrictamente indispensables para asegurar el restablecimiento de la normalidad y su aplicación se realizará de forma proporcionada a las circunstancias.

La jurisprudencia constitucional exige desarrollar tal análisis atendiendo a la identificación de la finalidad constitucionalmente legítima pretendida y al cumplimiento de los requisitos del juicio de proporcionalidad (STC 99/2019, de 18 de julio, FJ 6), que requiere razonar si se cumple «la triple condición de (i) adecuación de la medida al objetivo propuesto (juicio de idoneidad); (ii) necesidad de la medida para alcanzar su objetivo, sin que sea posible su logro a través de otra más moderada con igual eficacia (juicio de necesidad) y (iii) ponderación de la medida por derivarse de ella más beneficios o ventajas para el interés general que perjuicios sobre otros bienes o valores en conflicto (juicio de proporcionalidad en sentido estricto).» (STC 64/2019, de 9 de mayo, FJ 5).

Las medidas previstas tienen como objetivo primordial proteger los derechos a la vida, a la integridad física y a la salud, recogidos en el Título I de la Constitución Española. A la luz de lo expresado por el Tribunal Constitucional en su reciente Auto de 30 de abril de 2020 (FJ 4), relativo a la limitación de los derechos de reunión y manifestación en el vigente estado de alarma, «la limitación del ejercicio del derecho tiene una finalidad que no sólo ha de reputarse como legítima, sino que además tiene cobertura constitucional bastante en los artículos 15 CE (garantía de la integridad física de las personas) y 43 CE (protección de la salud), ambos tan intensamente conectados que es difícil imaginarlos por separado, máxime en las actuales circunstancias. Es aquí donde la finalidad de la medida restrictiva del ejercicio del derecho confluye con la justificación de la declaración del Estado de alarma. Las razones que sustentan ambas son idénticas y buscan limitar el impacto que en la salud de los seres humanos, en su integridad física y en su derecho a la vida pueda tener la propagación del COVID-19».

Los indicadores disponibles, tanto en nuestro país como en otros de nuestro entorno, han mostrado de forma sostenida cómo las medidas previstas son perfectamente adecuadas al fin perseguido. Ciertamente, medidas como la limitación de la libertad deambulatoria y las dirigidas a evitar aglomeraciones o el contacto interpersonal se han mostrado hasta ahora las más adecuadas para conseguir índices notables de reducción de los niveles de contagio. Estas medidas han demostrado su eficacia para contener la propagación de la enfermedad y, por tanto, resulta previsible que sigan siendo adecuadas durante la vigencia de esta nueva prórroga.

Como señala el alto tribunal en el auto antes citado, «no es posible tener ninguna certeza sobre las formas de contagio, ni sobre el impacto real de la propagación del virus, así como no existen certezas científicas sobre las consecuencias a medio y largo plazo para la salud de las personas que se han visto afectadas en mayor o menor medida por este virus. Ante esta incertidumbre tan acentuada y difícil de calibrar desde parámetros jurídicos que acostumbran a basarse en la seguridad jurídica que recoge el artículo 9.3 de la Constitución, las medidas de distanciamiento social, confinamiento domiciliario y limitación extrema de los contactos y actividades grupales, son las únicas que se han adverado eficaces para limitar los efectos de una pandemia de dimensiones desconocidas hasta la fecha. Desconocidas y, desde luego, imprevisibles cuando el legislador articuló la declaración de los estados excepcionales en el año 1981».

En efecto, en España se ha pasado de tener un incremento de casos diarios en la primera semana de vigencia del estado de alarma de alrededor del 35 %, a un incremento en torno al 0,2 % en la semana anterior a la aprobación del presente real decreto. Si se examina el número de decesos, puede asimismo observarse la drástica reducción que se ha

producido entre el número máximo alcanzado de más de 900 diarios, hasta el número de 87 que se ha notificado el pasado 17 de mayo.

Estas medidas, provistas de una justificación legítima y adecuadas para la consecución de la misma, siguen resultando necesarias en la actualidad. A pesar de la tendencia decreciente en el número de contagios y decesos diarios que se acaba de apuntar, la pandemia todavía no se ha contenido de forma suficiente y la experiencia comparada demuestra que algunos países que han aplicado medidas de desescalada con anterioridad están detectando repuntes de contagios que obligan a replantear sus estrategias de levantamiento de las medidas de contención.

De acuerdo con los datos disponibles, en la actual fase de evolución de la pandemia, la pérdida de vigencia automática de dichas medidas, sin un levantamiento gradual y coordinado de las mismas, no solo podría comprometer el logro de los objetivos de contención de la pandemia antes descritos, sino que podría generar el riesgo de aparición de nuevas cadenas de transmisión no identificadas que impidieran la garantía de la integridad física y la salud de las personas y situasen bajo una enorme presión asistencial los recursos sanitarios disponibles. Ha de tenerse en cuenta a estos efectos que la aplicación del régimen jurídico ordinario previsto, entre otras, fundamentalmente en la Ley Orgánica 3/1986, de 14 de abril, de Medidas Especiales en Materia de Salud Pública, la Ley 14/1986, de 25 de abril, General de Sanidad y la Ley 33/2011, de 4 de octubre, General de Salud Pública, tan solo permitiría establecer medidas limitativas de ámbito subjetivo y territorial mucho más restringido e inadecuadas para contener de forma eficaz la propagación de la enfermedad en atención a ese carácter.

Por todo ello, una prórroga del estado de alarma que haga compatible el mantenimiento de dichas medidas y su gradual levantamiento por el Ministro de Sanidad, en su condición de autoridad competente delegada, conforme al citado Plan para la desescalada, resulta indispensable para alcanzar los objetivos que motivaron la declaración del estado de alarma de modo que, manteniendo como referencia fundamental la protección de la salud pública, se recupere paulatinamente la vida cotidiana y la actividad económica, minimizando el riesgo que representa la epidemia para la salud de la población y evitando que las capacidades del Sistema Nacional de Salud se puedan desbordar.

En concreto, atendiendo al principio de precaución que debe guiar la actuación de los poderes públicos en la gestión del riesgo sanitario, resulta necesario mantener la limitación a la libertad de circulación en los términos previstos en el vigente Real Decreto 463/2020, 14 de marzo, si bien modulados conforme a lo previsto en este real decreto de prórroga, y por las órdenes, resoluciones, disposiciones e instrucciones interpretativas dictadas al amparo de las habilitaciones contenidas en el citado real decreto.

Solo manteniendo la limitación a la libertad deambulatoria entre las distintas provincias, islas y unidades territoriales será posible controlar la pandemia y esta limitación, de alcance general para toda la población y aplicable en todo el territorio, únicamente puede establecerse en el marco del estado de alarma. No existe en estos momentos alternativa jurídica que permita limitar en todo el territorio nacional el derecho fundamental contenido en el artículo 19 de la Constitución Española, toda vez que la legislación ordinaria resulta insuficiente por sí sola para restringir este derecho fundamental.

Ahora bien, la prórroga que se establece en este real decreto solamente contempla el mantenimiento de las restricciones a la libre circulación estrictamente indispensables para alcanzar el fin perseguido, en atención a la distinta situación en que se encuentren las distintas unidades territoriales.

De este modo, las limitaciones a la libre circulación para las provincias, islas y unidades territoriales son más intensas en aquellos territorios que aún no disponen de indicadores de asistencia sanitaria, vigilancia epidemiológica, contención de las fuentes de contagio y protección colectiva suficientemente reforzados, a fin de evitar que se generen nuevas cadenas de transmisión y una saturación de los servicios sanitarios. En aquellos territorios que puedan avanzar hasta las fases I a III, debido a la mejora de los indicadores, se permite la libre movilidad en el interior de la unidad territorial de referencia, de modo que la limitación, salvo causas justificadas, se circunscribe a los movimientos fuera de aquella, a fin de poder contener eficazmente la enfermedad y evaluar adecuadamente el impacto de las medidas de desescalada en cada uno de esos ámbitos territoriales. Finalmente, la presente

prórroga contempla la pérdida de eficacia de las limitaciones a la libre circulación para aquellas unidades territoriales que hayan completado todas las fases de desescalada, de modo que será posible para las personas que se encuentren en ellas desplazarse a cualquier parte del territorio nacional, sin perjuicio de las limitaciones que pudieran afectarles cuando se desplacen a aquellos territorios que aún no hubieran completado el proceso de desescalada.

En cuanto al resto de las medidas de contención, al igual que se establecía en el Real Decreto 514/2020, de 8 de mayo, durante la vigencia de la nueva prórroga se prevé la posibilidad de adaptar y levantar las limitaciones de forma progresiva y gradual, siempre y cuando lo permitan los parámetros, criterios e indicadores a los que se alude en el apartado II. De manera complementaria, la prórroga establecida en este real decreto, al igual que la anterior, introduce la posibilidad de modular la aplicación de las medidas por parte de las comunidades autónomas, de modo que pueda asegurarse un constante ajuste de las mismas a la evolución de las distintas unidades territoriales.

Finalmente, las medidas previstas para esta nueva prórroga no sólo disponen de justificación constitucional y cumplen con los requisitos de adecuación y de necesidad, sino que también se ajustan a la proporcionalidad en sentido estricto.

En cuanto a los beneficios, las medidas que se prorrogan han demostrado hasta ahora su eficacia para contener la propagación de la enfermedad y, por tanto, resulta previsible que la mantengan durante el periodo de duración de esta prórroga adicional, convenientemente adaptadas a la evolución territorial de los distintos indicadores de carácter sanitario y epidemiológico. Esta reducción del riesgo sanitario generado por la pandemia permite continuar protegiendo los derechos a la vida, a la integridad física y a la salud de las personas consagrados en los artículos 15 y 43 de la Constitución.

Pero, como se ha señalado en anteriores ocasiones, la determinación del riesgo sanitario, y del grado de protección de los referidos derechos, no constituye la única dimensión que ha de ser tenida en cuenta a la hora de adoptar una decisión sobre la prórroga, ya que en la gestión de aquel riesgo intervienen asimismo otros factores pertinentes de carácter socioeconómico que deben ser convenientemente sopesados.

En este sentido, la pandemia y las medidas adoptadas para contenerla tras la declaración del estado de alarma han afectado al normal desenvolvimiento de las relaciones familiares, sociales y laborales, con especial incidencia en colectivos vulnerables, y han impactado asimismo en la actividad de numerosos sectores productivos, con importantes pérdidas de rentas para hogares, autónomos y empresas.

Precisamente el Plan de desescalada traza el camino para asegurar un adecuado equilibrio entre costes y beneficios, al proponer que, tras este periodo excepcional y gracias al esfuerzo realizado por el conjunto de la sociedad, los agentes económicos y el conjunto del Estado, es preciso reactivar progresivamente la actividad económica en sectores como los del transporte, turismo, comercio minorista, hostelería y restauración, así como las actividades sociales y culturales. Pero para ello es necesario afianzar nuevos comportamientos por parte de las personas y las empresas, como la autoprotección y la separación física, con el fin de que se pueda combinar la reducción del contagio y, por tanto, la máxima seguridad sanitaria, con la capacidad para que la recuperación de la actividad económica, social y cultural sea rápida y firme, generando progresivamente la ventaja competitiva de contar con la experiencia anterior en la adaptación de los diferentes sectores a la nueva situación.

En definitiva, atendiendo al carácter basilar del derecho a la vida, a la integridad física y a la salud que se pretende salvaguardar de manera adecuada y necesaria por la nueva prórroga, cabe concluir que los beneficios derivados de ella, consistentes en contener la propagación de la enfermedad, fortalecer la capacidad asistencial de los sistemas sanitarios, y afianzar comportamientos de prevención en el conjunto de la población, son mayores que los costes que ocasiona, que por otra parte están tratando de ser atenuados mediante la progresiva recuperación de la libre circulación y de las actividades económicas, sociales y culturales a medida que la evolución de los indicadores lo hace posible.

IV

En atención a lo anteriormente expuesto, se mantiene la vigencia del Real Decreto 463/2020, de 14 de marzo, y de las medidas que lo modifican, aplican y desarrollan, hasta las 00:00 horas del día 7 de junio de 2020.

No obstante, y de acuerdo con el marco previsto en el Plan para la desescalada de las medidas extraordinarias adoptadas para hacer frente a la pandemia de COVID-19, mediante el presente real decreto se habilita al Ministro de Sanidad, en su condición de autoridad competente delegada, con arreglo al principio de cooperación con las comunidades autónomas y las ciudades de Ceuta y Melilla, a concretar las medidas que deban aplicarse en el proceso de desescalada, en un marco de cogobernanza.

La progresión de las medidas, o su eventual regresión, se determinará en función de la evolución de diversos indicadores, tanto sanitarios y epidemiológicos, como sociales, económicos y de movilidad. Además, estas medidas podrán aplicarse en ámbitos territoriales concretos, ya sea la provincia, isla o unidad territorial de referencia en el proceso de desescalada.

En este sentido, la habilitación al Ministro de Sanidad que se contiene en el artículo 3.1 de este real decreto como autoridad competente delegada, a propuesta, en su caso, de las comunidades autónomas y de las ciudades de Ceuta y Melilla, se refiere a las medidas de desescalada en todos los ámbitos de actividad afectados por las restricciones establecidas en la declaración del estado de alarma y sus sucesivas prórrogas, con arreglo al principio de cooperación con las comunidades autónomas.

En cuanto a la libertad deambulatoria, esta prórroga determina que, en el marco de las decisiones que se adopten sobre la progresión de las medidas de desescalada, las personas podrán desplazarse por la provincia, la isla o la unidad territorial de referencia en que se encuentren. Todo ello sin perjuicio de las excepciones que justifiquen el desplazamiento a otra parte del territorio nacional por motivos sanitarios, laborales, profesionales o empresariales, de retorno al lugar de residencia familiar, asistencia y cuidado de mayores, dependientes o personas con discapacidad, causa de fuerza mayor o situación de necesidad o cualquier otra de análoga naturaleza.

Al igual que en la prórroga anterior, se prevé que el Gobierno pueda acordar conjuntamente con cada comunidad autónoma la modificación, ampliación o restricción de las unidades de actuación de las limitaciones respecto a la libertad de circulación de las personas, de las medidas de contención y de las de aseguramiento de bienes, servicios, transportes y abastecimientos, con el fin de adaptarlas mejor a la evolución de la emergencia sanitaria en cada una de ellas. En caso de acuerdo, estas medidas serán aplicadas por quien ostente la Presidencia de la Comunidad Autónoma, como representante ordinario del Estado en el territorio. Se mantiene asimismo la especifica previsión contemplada en la disposición adicional única del Real Decreto 514/2020, de 8 de mayo, respecto de los enclaves.

En este real decreto, y a fin de mantener las medidas limitativas y de contención únicamente en las unidades territoriales en que resulten indispensables, se prevé de manera específica en el artículo 5 que la superación de todas las fases previstas en el Plan para la desescalada determinará que queden sin efecto las medidas derivadas de la declaración del estado de alarma en las correspondientes provincias, islas o unidades territoriales.

Presenta también una especial importancia el contenido del artículo 6, en virtud del cual, a partir de la entrada en vigor de esta nueva prórroga, la autoridad competente delegada para el ejercicio de las funciones derivadas del estado de alarma será únicamente el Ministro de Sanidad, bajo la superior dirección del Presidente del Gobierno, y con arreglo al principio de cooperación con las comunidades autónomas. En consecuencia, ya no tienen esa condición los otros miembros del Gobierno a los se refiere el artículo 4.2 del Real Decreto 463/2020, de 14 de marzo, esto es, la Ministra de Defensa, el Ministro del Interior y el Ministro de Transportes, Movilidad y Agenda Urbana, cuya contribución ha sido esencial en las primeras fases de contención de la enfermedad y en el inicio del proceso de desescalada. Y, atendiendo al carácter gradual y asimétrico del Plan, durante la vigencia de esta prórroga corresponderá a las autoridades competentes, estatales, autonómicas o locales, en sus respectivos ámbitos, la aplicación de las medidas contempladas en el artículo 5 del Real Decreto 463/2020, de 14 de marzo.

Se prevé en el artículo 7 que las administraciones educativas competentes podrán disponer la flexibilización de las medidas de contención y la reanudación de las actividades presenciales en el ámbito educativo no universitario y de la formación, siempre que se acuerde la progresión a fase II o posterior en un determinado ámbito territorial con arreglo a las previsiones de este real decreto. Las actividades educativas podrán mantenerse a través de las modalidades a distancia y «on line», siempre que resulte posible.

Por otra parte, el avance del Plan para la desescalada, con la consiguiente reactivación de la actividad económica, de la movilidad y de las necesidades de los ciudadanos de acceder a los servicios, tanto públicos como privados, hace conveniente facilitar el normal desarrollo de los procedimientos administrativos y judiciales.

Por ello, se prevé, en primer lugar, el levantamiento de la suspensión de términos y de la interrupción de plazos administrativos, estableciendo, con efectos de 1 de junio de 2020, la derogación de la disposición adicional tercera del Real Decreto 463/2020, de 14 de marzo. De este modo, se prevé que se reanude o, en su caso, se reinicie el cómputo de los plazos desde esa misma fecha.

Respecto de los plazos y términos procesales, se derogará con efectos a partir del 4 de junio de 2020, la disposición adicional segunda del Real Decreto 463/2020, de 14 de marzo, alzándose la suspensión en la misma fecha. Asimismo, correlativamente, se derogará con efectos a partir del 4 de junio de 2020, la disposición adicional cuarta del real decreto citado, relativa a la suspensión de plazos de prescripción y caducidad de acciones y derechos, alzándose la suspensión en dicha fecha.

Por último, se mantiene la vigencia de las órdenes, resoluciones, disposiciones e instrucciones dictadas por las autoridades competentes delegadas previstas en el artículo 4.2 del Real Decreto 463/2020, de 14 de marzo, en cuanto no se opongan a lo dispuesto en otras posteriores, ni a lo establecido en este real decreto.

En definitiva, se prevé que, durante la vigencia de la nueva prórroga del estado de alarma, prosiga el gradual levantamiento de las medidas de contención previstas en el Plan para la desescalada y se contempla asimismo que puedan quedar sin efecto las medidas en aquellos ámbitos territoriales que superen todas las fases del citado Plan.

Por todo ello, a la luz de los datos disponibles y de los informes de evaluación elaborados por las autoridades competentes delegadas, se estima imprescindible prorrogar de nuevo el estado de alarma declarado inicialmente por el Real Decreto 463/2020, de 14 de marzo, así como la vigencia de las medidas en él contenidas, en los términos contemplados en este real decreto, hasta las 00:00 horas del día 7 de junio de 2020.

La Ley Orgánica 4/1981, de 1 de junio, de los estados de alarma, excepción y sitio, dispone que el estado de alarma requiere, para ser prorrogado, de la autorización expresa del Congreso de los Diputados, que podrá establecer el alcance y las condiciones vigentes durante la prórroga.

Mediante Acuerdo del Consejo de Ministros de 19 de mayo de 2020, el Gobierno solicitó del Congreso de los Diputados autorización para prorrogar el estado de alarma declarado por el Real Decreto 463/2020, de 14 de marzo, con el fin de garantizar la eficaz gestión de la emergencia sanitaria y contener la propagación de la enfermedad.

El Pleno del Congreso de los Diputados, en su sesión del día 20 de mayo de 2020, acordó conceder la autorización requerida, en los términos solicitados por el Gobierno.

En su virtud, al amparo de lo previsto por el artículo 116.2 de la Constitución Española, y de conformidad con lo dispuesto en el artículo sexto.dos de la Ley Orgánica 4/1981, de 1 de junio, de los estados de alarma, excepción y sitio, a propuesta de la Vicepresidenta Primera del Gobierno y Ministra de la Presidencia, Relaciones con las Cortes y Memoria Democrática, del Ministro de Sanidad, de la Ministra de Defensa, y de los Ministros del Interior y de Transportes, Movilidad y Agenda Urbana, y previa deliberación del Consejo de Ministros en su reunión del día 22 de mayo de 2020,

DISPONGO:

Artículo 1. *Prórroga del estado de alarma.*

Queda prorrogado el estado de alarma declarado por el Real Decreto 463/2020, de 14 de marzo, por el que se declara el estado de alarma para la gestión de la situación de crisis sanitaria ocasionada por el COVID-19.

Artículo 2. *Duración de la prórroga.*

La prórroga establecida en este real decreto se extenderá desde las 00:00 horas del día 24 de mayo de 2020 hasta las 00:00 horas del día 7 de junio de 2020, y se someterá a las mismas condiciones establecidas en el Real Decreto 463/2020, de 14 de marzo, y en las disposiciones que lo modifican, aplican y desarrollan, sin perjuicio de lo que se establece en los artículos siguientes.

Artículo 3. *Procedimiento para la desescalada.*

1. En aplicación del Plan para la desescalada de las medidas extraordinarias adoptadas para hacer frente a la pandemia de COVID-19, aprobado por el Consejo de Ministros en su reunión de 28 de abril de 2020, el Ministro de Sanidad, como autoridad competente delegada, a propuesta, en su caso, de las comunidades autónomas y de las ciudades de Ceuta y Melilla, y a la vista de la evolución de los indicadores sanitarios, epidemiológicos, sociales, económicos y de movilidad, podrá acordar la progresión de las fases y medidas aplicables en un determinado ámbito territorial. La regresión de las fases y medidas hasta las previstas en el Real Decreto 463/2020, de 14 de marzo, se hará, en su caso, siguiendo el mismo procedimiento.

2. En el marco de las decisiones que se adopten sobre la progresión de las medidas de desescalada, las personas podrán desplazarse por el territorio de la provincia, isla o unidad territorial que se determine a los efectos del proceso de desescalada, sin perjuicio de las excepciones que justifiquen el desplazamiento a otra parte del territorio nacional por motivos sanitarios, laborales, profesionales o empresariales, de retorno al lugar de residencia familiar, asistencia y cuidado de mayores, dependientes o personas con discapacidad, causa de fuerza mayor o situación de necesidad o cualquier otra de análoga naturaleza. En todo caso, en cualquier desplazamiento deberán respetarse las instrucciones dictadas por las autoridades sanitarias.

Artículo 4. *Acuerdos con las comunidades autónomas y tratamiento de los enclaves.*

1. En el proceso de desescalada de las medidas adoptadas como consecuencia de la emergencia sanitaria causada por el COVID-19, el Gobierno podrá acordar conjuntamente con cada comunidad autónoma la modificación, ampliación o restricción de las unidades de actuación y las limitaciones respecto a la libertad de circulación de las personas, de las medidas de contención y de las de aseguramiento de bienes, servicios, transportes y abastecimientos, con el fin de adaptarlas mejor a la evolución de la emergencia sanitaria en cada comunidad autónoma.

En caso de acuerdo, estas medidas serán aplicadas por quien ostente la Presidencia de la comunidad autónoma, como representante ordinario del Estado en el territorio.

2. Durante la emergencia sanitaria causada por el COVID-19, y a sus efectos, aquellos municipios que constituyen enclaves recibirán el tratamiento propio de la provincia que les circunda, sin que sea obstáculo que esta pertenezca a comunidad autónoma distinta a la de aquellos.

Artículo 5. *Pérdida de efectos de las medidas derivadas de la declaración del estado de alarma.*

La superación de todas las fases previstas en el Plan para la desescalada de las medidas extraordinarias adoptadas para hacer frente a la pandemia de COVID-19, aprobado por el Consejo de Ministros en su reunión de 28 de abril de 2020, determinará que queden sin efecto las medidas derivadas de la declaración del estado de alarma en las correspondientes provincias, islas o unidades territoriales.

Artículo 6. *Autoridad competente delegada.*

Durante el periodo de vigencia de esta prórroga, la autoridad competente delegada para el ejercicio de las funciones a que se hace referencia en el Real Decreto 463/2020, de 14 de marzo, será el Ministro de Sanidad, bajo la superior dirección del Presidente del Gobierno, y con arreglo al principio de cooperación con las comunidades autónomas.

Corresponderá durante ese periodo a las administraciones públicas competentes el ejercicio de las funciones contempladas en el artículo 5 del Real Decreto 463/2020, de 14 de marzo.

Artículo 7. *Flexibilización de las medidas en el ámbito educativo no universitario y de la formación.*

Durante el periodo de vigencia de esta prórroga, y en el supuesto de que se acuerde la progresión a fase II o posterior en un determinado ámbito territorial con arreglo a lo previsto por el artículo 3.1, las administraciones educativas podrán disponer la flexibilización de las medidas de contención y la reanudación de las actividades presenciales en el ámbito educativo no universitario y de la formación, correspondiéndoles asimismo la ejecución de dichas medidas.

Durante este periodo podrán mantenerse las actividades educativas a través de las modalidades a distancia y «on line», siempre que resulte posible y aunque no fuera esta la modalidad prestacional educativa establecida como forma específica de enseñanza en los centros.

Artículo 8. *Plazos procesales suspendidos en virtud del Real Decreto 463/2020, de 14 de marzo.*

Con efectos desde el 4 de junio de 2020, se alzará la suspensión de los plazos procesales.

Artículo 9. *Plazos administrativos suspendidos en virtud del Real Decreto 463/2020, de 14 de marzo.*

Con efectos desde el 1 de junio de 2020, el cómputo de los plazos administrativos que hubieran sido suspendidos se reanudará, o se reiniciará, si así se hubiera previsto en una norma con rango de ley aprobada durante la vigencia del estado de alarma y sus prórrogas.

Artículo 10. *Plazos de prescripción y caducidad de derechos y acciones suspendidos en virtud del Real Decreto 463/2020, de 14 de marzo.*

Con efectos desde el 4 de junio de 2020, se alzará la suspensión de los plazos de prescripción y caducidad de derechos y acciones.

Artículo 11. *Mantenimiento de la vigencia de órdenes, resoluciones, disposiciones e instrucciones dictadas por las autoridades competentes delegadas.*

Se mantendrá la vigencia de las órdenes, resoluciones, disposiciones e instrucciones dictadas por las autoridades competentes delegadas previstas en el artículo 4.2 del Real Decreto 463/2020, de 14 de marzo, en cuanto no se opongan a lo dispuesto en otras posteriores, ni a lo establecido en este real decreto.

Disposición derogatoria única. *Derogación normativa.*

1. Con efectos desde el 4 de junio de 2020, quedan derogadas las disposiciones adicionales segunda y cuarta del Real Decreto 463/2020, de 14 de marzo, por el que se declara el estado de alarma para la gestión de la situación de crisis sanitaria ocasionada por el COVID-19.

2. Con efectos desde el 1 de junio de 2020, queda derogada la disposición adicional tercera del Real Decreto 463/2020, de 14 de marzo.

Disposición final única. *Entrada en vigor.*

El presente real decreto entrará en vigor el día de su publicación en el «Boletín Oficial del Estado».

§ 17

Resolución de 3 de junio de 2020, del Congreso de los Diputados, por la que se ordena la publicación del Acuerdo de autorización de la prórroga del estado de alarma declarado por el Real Decreto 463/2020, de 14 de marzo

Cortes Generales
«BOE» núm. 159, de 6 de junio de 2020
Última modificación: sin modificaciones
Referencia: BOE-A-2020-5763

Téngase en cuenta que el estado de alarma finalizó a las 00:00 horas del día 21 de junio de 2020, por lo que debe entenderse que esta norma ha perdido su vigencia.

De conformidad con lo dispuesto en el artículo 116.2 de la Constitución, el Congreso de los Diputados, en su sesión del día de hoy, acordó autorizar la prórroga del estado de alarma declarado por el Real Decreto 463/2020, de 14 de marzo, en los términos de la solicitud comunicada mediante acuerdo del Consejo de Ministros de 2 de junio de 2020, cuyo tenor es el siguiente:

«Primero.

Solicitar del Congreso de los Diputados autorización para prorrogar el estado de alarma declarado por el Real Decreto 463/2020, de 14 de marzo, por el que se declara el estado de alarma para la gestión de la situación de crisis sanitaria ocasionada por el COVID-19.

Segundo.

La prórroga se extenderá desde las 00:00 horas del día 7 de junio hasta las 00:00 horas del día 21 de junio de 2020.

Tercero.

La prórroga se someterá a las condiciones establecidas en el Real Decreto 463/2020, de 14 de marzo, y en las disposiciones que lo modifican, aplican y desarrollan, sin perjuicio de lo que se establece en los apartados siguientes.

Cuarto.

1. En aplicación del Plan para la desescalada de las medidas extraordinarias adoptadas para hacer frente a la pandemia de COVID-19, aprobado por el Consejo de Ministros en su reunión de 28 de abril de 2020, el Ministro de Sanidad, como autoridad competente

delegada, a propuesta, en su caso, de las comunidades autónomas y de las ciudades de Ceuta y Melilla, y a la vista de la evolución de los indicadores sanitarios, epidemiológicos, sociales, económicos y de movilidad, podrá acordar la progresión de las fases y medidas aplicables en un determinado ámbito territorial, sin perjuicio de lo previsto en el apartado séptimo. La regresión de las fases y medidas hasta las previstas en el Real Decreto 463/2020, de 14 de marzo, se hará, en su caso, siguiendo el mismo procedimiento.

2. En el marco de las decisiones que se adopten sobre la progresión de las medidas de desescalada, las personas podrán desplazarse por el territorio de la provincia, isla o unidad territorial que se determine a los efectos del proceso de desescalada, sin perjuicio de las excepciones que justifiquen el desplazamiento a otra parte del territorio nacional por motivos sanitarios, laborales, profesionales o empresariales, de retorno al lugar de residencia familiar, asistencia y cuidado de mayores, dependientes o personas con discapacidad, causa de fuerza mayor o situación de necesidad o cualquier otra de análoga naturaleza. En todo caso, en cualquier desplazamiento deberán respetarse las instrucciones dictadas por las autoridades sanitarias.

Quinto.

1. En el proceso de desescalada de las medidas adoptadas como consecuencia de la emergencia sanitaria causada por el COVID-19, el Gobierno podrá acordar conjuntamente con cada comunidad autónoma la modificación, ampliación o restricción de las unidades de actuación y las limitaciones respecto a la libertad de circulación de las personas, de las medidas de contención y de las de aseguramiento de bienes, servicios, transportes y abastecimientos, con el fin de adaptarlas mejor a la evolución de la emergencia sanitaria en cada comunidad autónoma. En caso de acuerdo, estas medidas serán aplicadas por quien ostente la Presidencia de la comunidad autónoma, como representante ordinario del Estado en el territorio.

2. Durante la emergencia sanitaria causada por el COVID-19, y a sus efectos, aquellos municipios que constituyen enclaves recibirán el tratamiento propio de la provincia que les circunda, sin que sea obstáculo que esta pertenezca a comunidad autónoma distinta a la de aquellos.

Sexto.

La superación de todas las fases previstas en el Plan para la desescalada de las medidas extraordinarias adoptadas para hacer frente a la pandemia de COVID-19, aprobado por el Consejo de Ministros en su reunión de 28 de abril de 2020, determinará que queden sin efecto las medidas derivadas de la declaración del estado de alarma en las correspondientes provincias, islas o unidades territoriales.

Séptimo.

Durante el periodo de vigencia de esta prórroga, las autoridades competentes delegadas para el ejercicio de las funciones a que se hace referencia en el Real Decreto 463/2020, de 14 de marzo, serán el Ministro de Sanidad, bajo la superior dirección del Presidente del Gobierno, con arreglo al principio de cooperación con las comunidades autónomas, y quien ostente la Presidencia de la comunidad autónoma.

La autoridad competente delegada para la adopción, supresión, modulación y ejecución de medidas correspondientes a la fase III del plan de desescalada será, en ejercicio de sus competencias, exclusivamente quien ostente la Presidencia de la comunidad autónoma, salvo para las medidas vinculadas a la libertad de circulación que excedan el ámbito de la unidad territorial determinada para cada comunidad autónoma a los efectos del proceso de desescalada.

Serán las comunidades autónomas las que puedan decidir, a los efectos del apartado sexto de este acuerdo, y con arreglo a criterios sanitarios y epidemiológicos, la superación de la fase III en las diferentes provincias, islas o unidades territoriales de su comunidad y, por tanto, su entrada en la "nueva normalidad".

Corresponderá durante ese periodo a las administraciones públicas competentes el ejercicio de las funciones contempladas en el artículo 5 del Real Decreto 463/2020, de 14 de marzo.

Octavo.

Durante el periodo de vigencia de esta prórroga, y en el supuesto de que se acuerde la progresión a fase II o posterior en un determinado ámbito territorial con arreglo a lo previsto por el apartado cuarto de este acuerdo, las administraciones educativas podrán disponer la flexibilización de las medidas de contención y la reanudación de las actividades presenciales en el ámbito educativo no universitario y de la formación, correspondiéndoles asimismo la ejecución de dichas medidas.

Durante este periodo podrán mantenerse las actividades educativas a través de las modalidades a distancia y *on line,* siempre que resulte posible y aunque no fuera ésta la modalidad prestacional educativa establecida como forma específica de enseñanza en los centros.

Noveno.

Se mantendrá la vigencia de las órdenes, resoluciones, disposiciones e instrucciones dictadas por las autoridades competentes delegadas previstas en el artículo 4.2 del Real Decreto 463/2020, de 14 de marzo, en cuanto no se opongan a lo dispuesto en otras posteriores, ni a lo establecido en el real decreto por el que se prorrogue el estado de alarma, o, en su caso, a lo que dispongan las autoridades competentes delegadas a las que se refiere el apartado séptimo de este acuerdo en ejercicio de sus competencias.»

§ 18

Real Decreto 555/2020, de 5 de junio, por el que se prorroga el estado de alarma declarado por el Real Decreto 463/2020, de 14 de marzo, por el que se declara el estado de alarma para la gestión de la situación de crisis sanitaria ocasionada por el COVID-19

Ministerio de la Presidencia, Relaciones con las Cortes y Memoria Democrática
«BOE» núm. 159, de 6 de junio de 2020
Última modificación: sin modificaciones
Referencia: BOE-A-2020-5767

Téngase en cuenta que el estado de alarma finalizó a las 00:00 horas del día 21 de junio de 2020, por lo que debe entenderse que esta norma ha perdido su vigencia.

I

El 11 de marzo de 2020 la Organización Mundial de la Salud declaró pandemia internacional la situación de emergencia ocasionada por el brote epidémico de COVID-19. El Gobierno, en la reunión extraordinaria del Consejo de Ministros de 14 de marzo de 2020, aprobó el Real Decreto 463/2020, de 14 de marzo, por el que se declara el estado de alarma para la gestión de la situación de crisis sanitaria ocasionada por el COVID-19.

El artículo 3 del Real Decreto 463/2020, de 14 de marzo, estableció, en el marco de lo dispuesto por el artículo sexto.dos de la Ley Orgánica 4/1981, de 1 de junio, de los estados de alarma, excepción y sitio, que la duración del estado de alarma sería de quince días naturales.

Con base en los datos disponibles y en los informes de evaluación elaborados por las autoridades competentes delegadas durante ese periodo, el Gobierno concluyó que la situación de emergencia sanitaria generada por el brote epidémico de COVID-19 no se superaría en el plazo previsto inicialmente por el Real Decreto 463/2020, de 14 de marzo.

A fin de garantizar la eficaz gestión de dicha emergencia sanitaria y contener la propagación de la enfermedad, mediante los Acuerdos del Consejo de Ministros de 24 de marzo, 7 de abril, 21 de abril, 5 de mayo y 19 de mayo de 2020, el Gobierno solicitó del Congreso de los Diputados autorización para prorrogar en cinco ocasiones el estado de alarma declarado por el citado real decreto, así como la vigencia de las medidas en él contenidas. El Pleno del Congreso de los Diputados, en las sesiones celebradas el 25 de marzo, 9 de abril, 22 de abril, 6 de mayo y 20 de mayo de 2020 acordó conceder las mencionadas autorizaciones en los términos recogidos en los respectivos acuerdos de autorización de las prórrogas.

De este modo, mediante el Real Decreto 476/2020, de 27 de marzo, por el que se prorroga el estado de alarma declarado por el Real Decreto 463/2020, de 14 de marzo, la

prórroga se extendió hasta las 00:00 horas del 12 de abril de 2020; mediante el Real Decreto 487/2020, de 10 de abril, se dispuso la prórroga hasta las 00:00 horas del día 26 de abril de 2020; el Real Decreto 492/2020, de 24 de abril, estableció una nueva prórroga hasta las 00:00 horas del 10 de mayo de 2020; el Real Decreto 514/2020, de 8 de mayo, dispuso la prórroga del estado de alarma hasta las 00:00 horas del día 24 de mayo de 2020; y, finalmente, el Real Decreto 537/2020, de 22 de mayo, prorrogó el estado de alarma hasta las 00:00 horas del día 7 de junio de 2020.

El Gobierno ha remitido semanalmente al Congreso de los Diputados la información requerida en cumplimiento de lo previsto en la disposición adicional sexta del Real Decreto 463/2020, de 14 de marzo. Junto a los informes aportados por el Centro de Coordinación de Alertas y Emergencias Sanitarias y la Red Nacional de Vigilancia Epidemiológica, se ha dado cuenta al Congreso de los Diputados del conjunto de disposiciones, órdenes, instrucciones y resoluciones adoptadas por las autoridades competentes delegadas y por el Consejo de Ministros. Asimismo, el Gobierno ha comparecido semanalmente para valorar la evolución de la situación.

La citada información ha permitido realizar un seguimiento de la adecuación y eficacia de las medidas adoptadas durante la vigencia del estado de alarma y sus prórrogas. Durante el periodo de la primera prórroga, los datos proporcionados por la Red Nacional de Vigilancia Epidemiológica pusieron de manifiesto que las medidas aplicadas habían conseguido alcanzar gradualmente el objetivo de disminuir la transmisión de la enfermedad y reducir al máximo el riesgo de colapso en las unidades de cuidados intensivos hospitalarios (en adelante, UCI).

Esos datos indicaron, durante el periodo de la segunda prórroga, que el número de contagios había disminuido por debajo del umbral que produciría la saturación de las UCI, al tiempo que se había fortalecido la capacidad del sistema sanitario para dar respuesta a la misma. Además, el número de altas se fue incrementando en este periodo y con ello se produjo una descarga progresiva de las unidades asistenciales ampliadas.

Los datos evidenciaron durante el periodo de la tercera prórroga la consolidación de la tendencia decreciente de los diferentes indicadores (casos confirmados diarios por PCR, fallecimientos confirmados, ingresos hospitalarios y en UCI), así como la reducción a la mitad de los incrementos diarios, a excepción de los casos que requirieron hospitalización.

Durante la vigencia de la cuarta prórroga se establecieron los mecanismos necesarios para avanzar en la detección precoz y el rápido control de cualquier brote de la forma más localizada posible. Este elemento resulta crucial para evitar el riesgo de una nueva onda epidémica que afecte a todo el territorio nacional. Además, los resultados del estudio nacional de seroprevalencia de anticuerpos contra el SARS-CoV-2 permiten valorar la situación observada hasta la fecha con el número de casos estimado por el estudio para España y para cada una de las provincias, mejorando el entendimiento de la capacidad de los sistemas sanitarios para detectar y controlar los casos durante toda la epidemia.

Finalmente, cabe destacar la favorable evolución de la situación durante la quinta prórroga. En este sentido, con datos a fecha 1 de junio, la incidencia acumulada de casos diagnosticados en los últimos 14 días es de 13,87 por 100.000 habitantes y de 5,87 en los últimos 7 días. Teniendo en cuenta la fecha de inicio de síntomas, la incidencia en los últimos 14 días es de 2,03 y, en los últimos 7 días, de 0,57.

Los resultados descritos en la evolución favorable de la epidemia en nuestro país se han logrado, en buena medida, gracias al esfuerzo encomiable de toda la población.

Dicha evolución, si bien es positiva en todas las comunidades autónomas, sigue presentando diferencias entre estas, requiriéndose un periodo de tiempo adicional para asegurar que el riesgo de que se produzca un repunte de casos o la aparición de nuevos brotes sea mínimo y controlado.

II

Las dos últimas prórrogas autorizadas por el Congreso de los Diputados se han enmarcado en el proceso de desescalada que, en el contexto propuesto por la Comunicación «Hoja de ruta común europea para el levantamiento de las medidas de contención de la COVID-19», presentada el pasado 15 de abril por la Presidenta de la Comisión Europea y el Presidente del Consejo Europeo, inició el Gobierno de España, al

igual que distintos Estados miembros, con la aprobación, mediante Acuerdo del Consejo de Ministros de 28 de abril de 2020, del Plan para la desescalada de las medidas extraordinarias adoptadas para hacer frente a la pandemia de COVID-19.

El citado Plan, remitido al Congreso de los Diputados el 29 de abril de 2020 en cumplimiento de lo previsto por la disposición adicional sexta del Real Decreto 463/2020, de 14 de marzo, concibe el levantamiento de las medidas de contención de modo gradual, asimétrico, coordinado con las comunidades autónomas y adaptable a los cambios de orientación necesarios en función de la evolución de los datos epidemiológicos y del impacto de las medidas adoptadas.

El Plan establece una fase cero o preliminar y tres fases de desescalada diferenciadas en función de las actividades permitidas en cada una de ellas, por las que podrán transitar los diferentes territorios en función de diversos parámetros, criterios e indicadores en él contemplados, hasta llegar a la fase III, tras la cual se pondrá fin a las medidas de contención, pero se mantendrá la vigilancia epidemiológica, la capacidad reforzada del sistema sanitario y las medidas de autoprotección de la ciudadanía.

Actualmente, todo el territorio nacional se encuentra, como mínimo, en fase I, y el 70 % de la población española ya está en fase II. Además, hay cuatro islas –El Hierro, La Graciosa, La Gomera y Formentera– que han pasado a fase III.

Dada la naturaleza imprevisible y dinámica de la evolución de la enfermedad, se requiere un enfoque prudente, con hitos que se puedan ir alcanzando sucesivamente y que puedan ser reajustados en caso de resultar necesario. De ahí que, al igual que en el Real Decreto 514/2020, de 8 de mayo, así como en el Real Decreto 537/2020, de 22 de mayo, se prevea la posibilidad de ir levantando y modulando las limitaciones impuestas en virtud del estado de alarma, siempre y cuando lo permitan los parámetros e indicadores previstos en el Plan para cada uno de los territorios.

Durante la vigencia de esta nueva prórroga se pretende culminar esta progresiva desescalada, partiendo de un escenario abierto y flexible, tanto para el levantamiento y definitiva pérdida de eficacia de las medidas, como para el ámbito geográfico en el que van a proyectarse, por lo que se trataría de la última prórroga del estado de alarma. Se refuerza asimismo la cooperación con las comunidades autónomas, que no solo disponen de capacidad para modular la aplicación de las medidas en su territorio, sino que además pueden pasar a ser durante la vigencia de esta prórroga autoridades competentes delegadas para la adopción, supresión, modulación y ejecución de las medidas correspondientes a la fase III del Plan de desescalada, en ejercicio de sus competencias.

III

De acuerdo con lo previsto por el artículo primero.dos de la Ley Orgánica 4/1981, de 1 de junio, las medidas que se adopten durante la vigencia del estado de alarma, así como la duración del mismo, serán en cualquier caso las estrictamente indispensables para asegurar el restablecimiento de la normalidad y su aplicación se realizará de forma proporcionada a las circunstancias.

Como se ha señalado en los anteriores reales decretos de prórroga, la jurisprudencia constitucional exige desarrollar tal análisis atendiendo a la identificación de la finalidad constitucionalmente legítima pretendida y al cumplimiento de los requisitos del juicio de proporcionalidad mediante el cumplimiento de la triple condición de adecuación, necesidad y proporcionalidad en sentido estricto (entre otras, SSTC 64/2019, de 9 de mayo, FJ 5; 99/2019, de 18 de julio, FJ 6).

En cuanto a la finalidad legítima, de acuerdo con lo expresado por el Tribunal Constitucional en su Auto de 30 de abril de 2020 (FJ 4), el objetivo de las medidas contenidas en la presente prórroga encuentra «[…] cobertura constitucional bastante en los artículos 15 CE (garantía de la integridad física de las personas) y 43 CE (protección de la salud), ambos tan intensamente conectados que es difícil imaginarlos por separado, máxime en las actuales circunstancias», puesto que se trata de «[…] limitar el impacto que en la salud de los seres humanos, en su integridad física y en su derecho a la vida pueda tener la propagación del COVID-19».

Se trata de medidas adecuadas para alcanzar tal finalidad. Los indicadores disponibles, tanto en nuestro país como en otros de nuestro entorno, han puesto de manifiesto de forma

sostenida que la limitación de la libertad deambulatoria, junto con las medidas dirigidas a evitar aglomeraciones o el contacto interpersonal, son altamente eficaces para contener la propagación de la enfermedad, y, por tanto, resulta previsible que sigan siendo adecuadas durante la vigencia de esta nueva prórroga.

Como señala el alto tribunal en el auto antes citado, «(a)nte esta incertidumbre tan acentuada y difícil de calibrar desde parámetros jurídicos que acostumbran a basarse en la seguridad jurídica que recoge el artículo 9.3 de la Constitución, las medidas de distanciamiento social, confinamiento domiciliario y limitación extrema de los contactos y actividades grupales, son las únicas que se han adverado eficaces para limitar los efectos de una pandemia de dimensiones desconocidas hasta la fecha. Desconocidas y, desde luego, imprevisibles cuando el legislador articuló la declaración de los estados excepcionales en el año 1981».

En efecto, en España se ha detectado un gran descenso en los casos nuevos notificados. Desde el 11 hasta el 31 de mayo se han diagnosticado alrededor de 500 casos diarios, lo cual supone un promedio de más de 3.000 casos diagnosticados cada semana en este período, la mayoría de los cuales son casos leves o asintomáticos. La disminución se aprecia claramente cuando se compara con cifras de finales de marzo, donde por ejemplo la semana del 23 al 29 de marzo se diagnosticaron más de 55.000 casos, y en una amplia proporción fueron casos que requirieron hospitalización.

Si se examina el número de decesos, puede asimismo observarse la drástica reducción que se ha producido desde el pico de la epidemia con un número máximo alcanzado de más de 900 defunciones notificadas en un día, hasta las 384 que se han notificado entre los casos diagnosticados desde el 11 al 31 de mayo, y que se registran de forma individualizada con base en la nueva estrategia de vigilancia.

Estas medidas, provistas de una justificación legítima y adecuadas para la consecución del fin perseguido, siguen resultando necesarias en la actualidad.

De acuerdo con los datos disponibles, en la actual fase de evolución de la pandemia, la pérdida de vigencia automática de dichas medidas, sin un levantamiento gradual y coordinado de las mismas, tal y como se prevé en el Plan para la desescalada, no solo podría comprometer el logro de los objetivos de contención de la pandemia antes descritos, sino que podría generar el riesgo de aparición de nuevas cadenas de transmisión no identificadas.

En concreto, atendiendo al principio de precaución que debe guiar la actuación de los poderes públicos en la gestión del riesgo sanitario, resulta indispensable mantener la limitación a la libertad de circulación de las personas en los términos previstos en el vigente Real Decreto 463/2020, 14 de marzo, si bien modulados conforme a lo previsto en este real decreto de prórroga, y por las órdenes, resoluciones, disposiciones e instrucciones interpretativas dictadas al amparo de las habilitaciones contenidas en el citado real decreto.

Solo manteniendo la limitación a la libertad deambulatoria entre las distintas provincias, islas y unidades territoriales será posible culminar el plan para controlar la pandemia y esta limitación, de alcance general para toda la población y aplicable en todo el territorio, únicamente puede establecerse en el marco del estado de alarma. No existe en estos momentos alternativa jurídica que permita limitar en todo el territorio nacional el derecho fundamental contenido en el artículo 19 de la Constitución Española, toda vez que la legislación ordinaria resulta insuficiente por sí sola para restringir este derecho fundamental. La aplicación del régimen jurídico ordinario previsto, entre otras, fundamentalmente en la Ley Orgánica 3/1986, de 14 de abril, de Medidas Especiales en Materia de Salud Pública, la Ley 14/1986, de 25 de abril, General de Sanidad, y la Ley 33/2011, de 4 de octubre, General de Salud Pública, tan solo permitiría establecer medidas de ámbito subjetivo y territorial mucho más restringido e inadecuadas para contener de forma eficaz la propagación de la enfermedad en atención a ese carácter.

Ahora bien, la prórroga que se establece en este real decreto solamente contempla el mantenimiento de las restricciones a la libre circulación de las personas estrictamente indispensables para alcanzar el fin perseguido, en atención a la distinta situación en que se encuentren las distintas unidades territoriales.

Dado que todo el territorio nacional se encuentra al menos en fase I debido a la mejora de los indicadores, se permite la libre movilidad en el interior de la unidad territorial de

referencia. La limitación, salvo causas justificadas, se circunscribe a los movimientos fuera de aquella, a fin de poder contener eficazmente la enfermedad y evaluar adecuadamente el impacto de las medidas de desescalada en cada uno de esos ámbitos territoriales.

La prórroga establecida en este real decreto contempla, al igual que ya lo hizo la anterior, la pérdida de eficacia de las limitaciones a la libre circulación de las personas para aquellas unidades territoriales que hayan completado todas las fases de desescalada, de modo que será posible para las personas que se encuentren en ellas desplazarse a cualquier parte del territorio nacional, sin perjuicio de las limitaciones que pudieran afectarles cuando se desplacen a aquellos territorios que aun no hubieran completado el proceso de desescalada.

En cuanto al resto de las medidas de contención, durante la vigencia de la nueva prórroga se mantiene la posibilidad de adaptar y levantar las limitaciones de forma progresiva y gradual, siempre y cuando lo permitan los indicadores. De manera complementaria, la prórroga establecida en este real decreto, al igual que las anteriores, contempla la posibilidad de modular la aplicación de las medidas por parte de las comunidades autónomas, de modo que pueda asegurarse un constante ajuste de las mismas a la evolución de las distintas unidades territoriales.

Finalmente, las medidas previstas para esta nueva prórroga no sólo disponen de justificación constitucional y cumplen con los requisitos de adecuación y de necesidad, sino que también se ajustan a la proporcionalidad en sentido estricto.

En cuanto a los beneficios, resulta previsible que las medidas que se prorrogan, convenientemente adaptadas a la evolución territorial de los distintos indicadores de carácter sanitario y epidemiológico, sigan resultando eficaces para contener la propagación de la enfermedad.

Pero, como se ha señalado en anteriores ocasiones, las decisiones sobre la prórroga del estado de alarma no pueden únicamente sustentarse en la evaluación del riesgo sanitario, ya que en la gestión de este riesgo intervienen asimismo otros factores pertinentes de carácter socioeconómico que deben ser convenientemente sopesados.

En este sentido, la pandemia y las medidas de contención han afectado al normal desenvolvimiento de las relaciones familiares, sociales y laborales, con especial incidencia en colectivos vulnerables, y han impactado asimismo en la actividad de numerosos sectores productivos, con importantes pérdidas de rentas para hogares, autónomos y empresas.

Debe, por tanto, alcanzarse un adecuado equilibrio entre costes y beneficios. Y este equilibrio es el que conforma el Plan de desescalada al proponer que la reactivación progresiva de la actividad económica, social y cultural requiere afianzar nuevos comportamientos por parte de las personas y las empresas, como la autoprotección y la separación física, con el fin de que la recuperación se produzca en condiciones que aseguren la máxima seguridad sanitaria, partiendo de la experiencia adquirida.

En definitiva, atendiendo al carácter basilar del derecho a la vida, a la integridad física y a la salud que se pretende salvaguardar de manera adecuada y necesaria por la nueva prórroga, cabe concluir que los beneficios derivados de ella, consistentes en contener la propagación de la enfermedad, fortalecer la capacidad asistencial de los sistemas sanitarios, y afianzar comportamientos de prevención en el conjunto de la población, son mayores que los costes que ocasiona, que por otra parte están tratando de ser atenuados mediante la progresiva recuperación de la libre circulación y de las actividades económicas, sociales y culturales a medida que la evolución de los indicadores lo hace posible.

IV

En atención a lo anteriormente expuesto, se mantiene la vigencia del Real Decreto 463/2020, de 14 de marzo, y de las medidas que lo modifican, aplican y desarrollan, hasta las 00:00 horas del día 21 de junio de 2020.

No obstante, y de acuerdo con el marco previsto en el Plan para la desescalada de las medidas extraordinarias adoptadas para hacer frente a la pandemia de COVID-19, mediante el presente real decreto se continúa habilitando al Ministro de Sanidad, en su condición de autoridad competente delegada, con arreglo al principio de cooperación con las comunidades autónomas y las ciudades de Ceuta y Melilla, a concretar las medidas que deban aplicarse en el proceso de desescalada, en un marco de cogobernanza.

La progresión de las medidas, o su eventual regresión, se determinará en función de la evolución de diversos indicadores, tanto sanitarios y epidemiológicos, como sociales, económicos y de movilidad. Además, estas medidas podrán aplicarse en ámbitos territoriales concretos, ya sea la provincia, isla o unidad territorial de referencia en el proceso de desescalada.

En este sentido, la habilitación al Ministro de Sanidad que se contiene en el artículo 3.1 de este real decreto como autoridad competente delegada, a propuesta, en su caso, de las comunidades autónomas y de las ciudades de Ceuta y Melilla, se refiere a las medidas de desescalada en todos los ámbitos de actividad afectados por las restricciones establecidas en la declaración del estado de alarma y sus sucesivas prórrogas, con arreglo al principio de cooperación con las comunidades autónomas.

En cuanto a la libertad deambulatoria, esta prórroga determina que, en el marco de las decisiones que se adopten sobre la progresión de las medidas de desescalada, las personas podrán desplazarse por la provincia, la isla o la unidad territorial de referencia en que se encuentren. Todo ello sin perjuicio de las excepciones que justifiquen el desplazamiento a otra parte del territorio nacional por motivos sanitarios, laborales, profesionales o empresariales, de retorno al lugar de residencia familiar, asistencia y cuidado de mayores, dependientes o personas con discapacidad, causa de fuerza mayor o situación de necesidad o cualquier otra de análoga naturaleza.

Al igual que en la prórroga anterior, se prevé que el Gobierno pueda acordar conjuntamente con cada comunidad autónoma la modificación, ampliación o restricción de las unidades de actuación y de las limitaciones respecto a la libertad de circulación de las personas, de las medidas de contención y de las de aseguramiento de bienes, servicios, transportes y abastecimientos, con el fin de adaptarlas mejor a la evolución de la emergencia sanitaria en cada una de ellas. En caso de acuerdo, estas medidas serán aplicadas por quien ostente la Presidencia de la comunidad autónoma, como representante ordinario del Estado en el territorio. Se mantiene asimismo la específica previsión contemplada el artículo 4.2 del Real Decreto 537/2020, de 22 de mayo, respecto de los enclaves.

Asimismo, en el artículo 5 se mantiene la previsión de que la superación de todas las fases previstas en el Plan para la desescalada determinará que queden sin efecto las medidas derivadas de la declaración del estado de alarma en las correspondientes provincias, islas o unidades territoriales, a fin de mantener las medidas limitativas y de contención únicamente en las unidades territoriales en que resulten indispensables.

Pero, además, durante la vigencia de la nueva prórroga se prevé una mayor participación de las comunidades autónomas en el proceso de desescalada y en la adopción de medidas, además de ahondar en la progresiva recuperación de sus competencias ya iniciada en anteriores prórrogas.

En este sentido, cobra especial relevancia el contenido del artículo 6, en virtud del cual, la autoridad competente delegada para el ejercicio de las funciones derivadas del estado de alarma, además del Ministro de Sanidad, bajo la superior dirección del Presidente del Gobierno y con arreglo al principio de cooperación con las comunidades autónomas, será quien ostente la Presidencia de la comunidad autónoma. Este ultimo será la autoridad competente delegada, con carácter exclusivo, para la adopción, supresión, modulación y ejecución de las medidas correspondientes a la fase III del Plan de desescalada, en ejercicio de sus competencias, salvo para las medidas vinculadas a la libertad de circulación que excedan el ámbito de la unidad territorial determinada para cada comunidad autónoma a los efectos del proceso de desescalada.

Además, se prevé que sean las propias comunidades autónomas las que puedan decidir, con arreglo a criterios sanitarios y epidemiológicos, la superación de la fase III en las diferentes provincias, islas o unidades territoriales de su comunidad, a los efectos de lo previsto en el artículo 5 de este real decreto.

Asimismo, corresponderá durante ese periodo a las administraciones públicas competentes el ejercicio de las funciones contempladas en el artículo 5 del Real Decreto 463/2020, de 14 de marzo.

También se mantiene la previsión del artículo 7, conforme a la cual, las administraciones educativas competentes podrán disponer la flexibilización de las medidas de contención y la reanudación de las actividades presenciales en el ámbito educativo no universitario y de la

formación, siempre que se acuerde la progresión a fase II o posterior en un determinado ámbito territorial con arreglo a las previsiones de este real decreto. En todo caso, durante este periodo, las actividades educativas podrán mantenerse a través de las modalidades a distancia y «on line», siempre que resulte posible.

Por último, en el artículo 8, se mantiene la vigencia de las órdenes, resoluciones, disposiciones e instrucciones dictadas por las autoridades competentes delegadas previstas en el artículo 4.2 del Real Decreto 463/2020, de 14 de marzo, en cuanto no se opongan a lo dispuesto en otras posteriores, ni a lo establecido en este real decreto, o, en su caso, a lo que dispongan las autoridades competentes delegadas a las que se refiere el artículo 6 en ejercicio de sus competencias.

En definitiva, se prevé que, durante la vigencia de la nueva prórroga del estado de alarma, culmine el gradual levantamiento de las medidas de contención previstas en el Plan para la desescalada y se contempla asimismo que puedan quedar sin efecto las medidas en aquellos ámbitos territoriales que superen todas las fases del citado Plan.

Por todo ello, a la luz de los datos disponibles y de los informes de evaluación elaborados por la autoridad competente delegada, se estima imprescindible prorrogar de nuevo el estado de alarma declarado inicialmente por el Real Decreto 463/2020, de 14 de marzo, así como la vigencia de las medidas en él contenidas, en los términos contemplados en este real decreto, hasta las 00:00 horas del día 21 de junio de 2020.

La Ley Orgánica 4/1981, de 1 de junio, de los estados de alarma, excepción y sitio, dispone que el estado de alarma requiere, para ser prorrogado, de la autorización expresa del Congreso de los Diputados, que podrá establecer el alcance y las condiciones vigentes durante la prórroga.

Mediante Acuerdo del Consejo de Ministros de 2 de junio de 2020, el Gobierno solicitó del Congreso de los Diputados autorización para prorrogar el estado de alarma declarado por el Real Decreto 463/2020, de 14 de marzo, con el fin de garantizar la eficaz gestión de la emergencia sanitaria y contener la propagación de la enfermedad.

El Pleno del Congreso de los Diputados, en su sesión del día 3 de junio de 2020, acordó conceder la autorización requerida, en los términos solicitados por el Gobierno.

En su virtud, al amparo de lo previsto por el artículo 116.2 de la Constitución Española, y de conformidad con lo dispuesto en el artículo sexto.dos de la Ley Orgánica 4/1981, de 1 de junio, de los estados de alarma, excepción y sitio, a propuesta de la Vicepresidenta Primera del Gobierno y Ministra de la Presidencia, Relaciones con las Cortes y Memoria Democrática y del Ministro de Sanidad, y previa deliberación del Consejo de Ministros en su reunión del día 5 de junio de 2020,

DISPONGO:

Artículo 1. *Prórroga del estado de alarma.*

Queda prorrogado el estado de alarma declarado por el Real Decreto 463/2020, de 14 de marzo, por el que se declara el estado de alarma para la gestión de la situación de crisis sanitaria ocasionada por el COVID-19.

Artículo 2. *Duración de la prórroga.*

La prórroga establecida en este real decreto se extenderá desde las 00:00 horas del día 7 de junio de 2020 hasta las 00:00 horas del día 21 de junio de 2020, y se someterá a las mismas condiciones establecidas en el Real Decreto 463/2020, de 14 de marzo, y en las disposiciones que lo modifican, aplican y desarrollan, sin perjuicio de lo que se establece en los artículos siguientes.

Artículo 3. *Procedimiento para la desescalada.*

1. En aplicación del Plan para la desescalada de las medidas extraordinarias adoptadas para hacer frente a la pandemia de COVID-19, aprobado por el Consejo de Ministros en su reunión de 28 de abril de 2020, el Ministro de Sanidad, como autoridad competente delegada, a propuesta, en su caso, de las comunidades autónomas y de las ciudades de Ceuta y Melilla, y a la vista de la evolución de los indicadores sanitarios, epidemiológicos,

sociales, económicos y de movilidad, podrá acordar la progresión de las fases y medidas aplicables en un determinado ámbito territorial, sin perjuicio de lo previsto en el artículo 6. La regresión de las fases y medidas hasta las previstas en el Real Decreto 463/2020, de 14 de marzo, se hará, en su caso, siguiendo el mismo procedimiento.

2. En el marco de las decisiones que se adopten sobre la progresión de las medidas de desescalada, las personas podrán desplazarse por el territorio de la provincia, isla o unidad territorial que se determine a los efectos del proceso de desescalada, sin perjuicio de las excepciones que justifiquen el desplazamiento a otra parte del territorio nacional por motivos sanitarios, laborales, profesionales o empresariales, de retorno al lugar de residencia familiar, asistencia y cuidado de mayores, dependientes o personas con discapacidad, causa de fuerza mayor o situación de necesidad o cualquier otra de análoga naturaleza. En todo caso, en cualquier desplazamiento deberán respetarse las instrucciones dictadas por las autoridades sanitarias.

Artículo 4. *Acuerdos con las comunidades autónomas y tratamiento de los enclaves.*

1. En el proceso de desescalada de las medidas adoptadas como consecuencia de la emergencia sanitaria causada por el COVID-19, el Gobierno podrá acordar conjuntamente con cada comunidad autónoma la modificación, ampliación o restricción de las unidades de actuación y las limitaciones respecto a la libertad de circulación de las personas, de las medidas de contención y de las de aseguramiento de bienes, servicios, transportes y abastecimientos, con el fin de adaptarlas mejor a la evolución de la emergencia sanitaria en cada comunidad autónoma.

En caso de acuerdo, estas medidas serán aplicadas por quien ostente la Presidencia de la comunidad autónoma, como representante ordinario del Estado en el territorio.

2. Durante la emergencia sanitaria causada por el COVID-19, y a sus efectos, aquellos municipios que constituyen enclaves recibirán el tratamiento propio de la provincia que les circunda, sin que sea obstáculo que esta pertenezca a comunidad autónoma distinta a la de aquellos.

Artículo 5. *Pérdida de efectos de las medidas derivadas de la declaración del estado de alarma.*

La superación de todas las fases previstas en el Plan para la desescalada de las medidas extraordinarias adoptadas para hacer frente a la pandemia de COVID-19, aprobado por el Consejo de Ministros en su reunión de 28 de abril de 2020, determinará que queden sin efecto las medidas derivadas de la declaración del estado de alarma en las correspondientes provincias, islas o unidades territoriales.

Artículo 6. *Autoridades competentes delegadas.*

1. Durante el periodo de vigencia de esta prórroga, las autoridades competentes delegadas para el ejercicio de las funciones a que se hace referencia en el Real Decreto 463/2020, de 14 de marzo, serán el Ministro de Sanidad, bajo la superior dirección del Presidente del Gobierno, con arreglo al principio de cooperación con las comunidades autónomas, y quien ostente la Presidencia de la comunidad autónoma.

La autoridad competente delegada para la adopción, supresión, modulación y ejecución de medidas correspondientes a la fase III del plan de desescalada será, en ejercicio de sus competencias, exclusivamente quien ostente la Presidencia de la comunidad autónoma, salvo para las medidas vinculadas a la libertad de circulación que excedan el ámbito de la unidad territorial determinada para cada comunidad autónoma a los efectos del proceso de desescalada.

2. Serán las comunidades autónomas las que puedan decidir, a los efectos del artículo 5, y con arreglo a criterios sanitarios y epidemiológicos, la superación de la fase III en las diferentes provincias, islas o unidades territoriales de su Comunidad y, por tanto, su entrada en la «nueva normalidad».

3. Corresponderá durante ese periodo a las administraciones públicas competentes el ejercicio de las funciones contempladas en el artículo 5 del Real Decreto 463/2020, de 14 de marzo.

Artículo 7. *Flexibilización de las medidas en el ámbito educativo no universitario y de la formación.*

Durante el periodo de vigencia de esta prórroga, y en el supuesto de que se acuerde la progresión a fase II o posterior en un determinado ámbito territorial con arreglo a lo previsto por el artículo 3.1, las administraciones educativas podrán disponer la flexibilización de las medidas de contención y la reanudación de las actividades presenciales en el ámbito educativo no universitario y de la formación, correspondiéndoles asimismo la ejecución de dichas medidas.

Durante este periodo podrán mantenerse las actividades educativas a través de las modalidades a distancia y «on line», siempre que resulte posible y aunque no fuera esta la modalidad prestacional educativa establecida como forma específica de enseñanza en los centros.

Artículo 8. *Mantenimiento de la vigencia de órdenes, resoluciones, disposiciones e instrucciones dictadas por las autoridades competentes delegadas.*

Se mantendrá la vigencia de las órdenes, resoluciones, disposiciones e instrucciones dictadas por las autoridades competentes delegadas previstas en el artículo 4.2 del Real Decreto 463/2020, de 14 de marzo, en cuanto no se opongan a lo dispuesto en otras posteriores, ni a lo establecido en este real decreto, o, en su caso, a lo que dispongan las autoridades competentes delegadas a las que se refiere el artículo 6 en ejercicio de sus competencias.

Disposición final única. *Entrada en vigor.*

El presente real decreto entrará en vigor el día de su publicación en el «Boletín Oficial del Estado».

§ 19

Orden TMA/384/2020, de 3 de mayo, por la que se dictan instrucciones sobre la utilización de mascarillas en los distintos medios de transporte y se fijan requisitos para garantizar una movilidad segura de conformidad con el plan para la transición hacia una nueva normalidad

Ministerio de Transportes, Movilidad y Agenda Urbana
«BOE» núm. 123, de 3 de mayo de 2020
Última modificación: 6 de junio de 2020
Referencia: BOE-A-2020-4789

Téngase en cuenta que el estado de alarma finalizó a las 00:00 horas del día 21 de junio de 2020, por lo que debe entenderse que esta norma ha perdido su vigencia.

Debido a la rapidez en la evolución de la situación de emergencia de salud pública ocasionada por el COVID-19, a escala nacional e internacional, el Gobierno, al amparo de lo dispuesto en el artículo cuarto, apartados b) y d), de la Ley Orgánica 4/1981, de 1 de junio, de los estados de alarma, excepción y sitio, ha declarado el estado de alarma en todo el territorio nacional con el fin de afrontar la crisis sanitaria, mediante Real Decreto 463/2020, de 14 de marzo, y que, por el momento ha sido prorrogado en tres ocasiones, hasta el 9 de mayo de 2020.

La declaración del estado de alarma ha permitido la adopción de medidas que han conseguido alcanzar gradualmente el objetivo de disminuir la transmisión de la enfermedad y reducir al máximo el riesgo de colapso en las unidades de cuidados intensivos hospitalarios, de acuerdo con los datos proporcionados por la Red Nacional de Vigilancia Epidemiológica.

La Comunicación «Hoja de ruta común europea para el levantamiento de las medidas de contención de la COVID-19», presentada el pasado 15 de abril por la presidenta de la Comisión Europea y el presidente del Consejo Europeo, ha considerado esenciales las medidas extraordinarias adoptadas por los Estados miembros. Se afirma que dichas medidas, basadas en la información disponible en relación con las características de la enfermedad y adoptadas siguiendo un criterio de precaución, han permitido reducir la morbilidad y mortalidad asociada al COVID-19, al tiempo que han permitido reforzar los sistemas sanitarios y asegurar los aprovisionamientos necesarios para hacer frente a la pandemia.

Por su parte, la Organización Mundial de la Salud, con fecha 16 de abril de 2020, definió los principios a tener en cuenta a la hora de plantear el levantamiento de las medidas de desconfinamiento. Entre los citados principios, merecen especial atención por su relación con el ámbito de la movilidad y el transporte, la necesidad de minimizar los riesgos en lugares con alto potencial de contagio como lugares cerrados y lugares públicos donde se

produce una gran concentración de personas; y que se asegure el compromiso del conjunto de la población en la aplicación de las medidas adoptadas a fin de continuar protegiendo los derechos a la vida, a la integridad física y a la salud de las personas.

De acuerdo con los artículos 4 y 14.1 del Real Decreto 463/2020, de 14 de marzo, por el que se declara el estado de alarma para la gestión de la situación de crisis sanitaria ocasionada por el COVID-19, el Ministro de Transportes, Movilidad y Agenda Urbana, como autoridad competente delegada en sus áreas de responsabilidad, queda habilitado para dictar cuantos actos y disposiciones sean necesarios para establecer condiciones a los servicios de movilidad, ordinarios o extraordinarios, en orden a la protección de personas, bienes y lugares.

En este contexto, el transporte de mercancías y viajeros debe seguir realizándose, en todo caso, con la debida protección de la salud. En la continua evaluación de las condiciones en las que se vienen desarrollando ambos tipos de transporte, las medidas que se van adoptando deben tener en cuenta, de una parte, la necesidad de facilitar el transporte de mercancías en todo el territorio nacional, y de otra, que el transporte público de viajeros garantice la movilidad con arreglo a lo dispuesto en el artículo 7 del Real Decreto 463/2020. Con base en los datos disponibles, los criterios indicados con carácter general por el Ministerio de Sanidad en los distintos informes sobre evolución de la situación de emergencia sanitaria, se estima necesario en el momento actual fijar las condiciones de utilización de las mascarillas en los distintos modos de transporte, como medida transversal para asegurar la contención de los contagios con carácter previo al inicio de nuevos escenarios, así como establecer los criterios de ocupación de los vehículos y concretar otras medidas dirigidas a asegurar el compromiso conjunto de la población.

Por ello, en virtud de lo dispuesto en los artículos 4 y 14 del Real Decreto 463/2020, de 14 de marzo, por el que se declara el estado de alarma para la gestión de la situación de crisis sanitaria ocasionada por el COVID-19, dispongo:

Artículo 1. *Utilización de mascarillas en los medios de transporte.*

1. El uso de mascarillas que cubran nariz y boca será obligatorio para todos los usuarios del transporte en autobús, ferrocarril, aéreo y marítimo. En el caso de los pasajeros de los buques y embarcaciones, no será necesario el uso de mascarillas cuando se encuentren dentro de su camarote.

Los trabajadores de los servicios de transporte que tengan contacto directo con los viajeros deberán ir provistos de mascarillas y tener acceso a soluciones hidroalcohólicas para practicar una higiene de manos frecuente.

2. En los transportes en motocicletas, ciclomotores y vehículos de categoría L, en general, cuando viajen dos ocupantes, deberán llevar mascarilla o casco integral cuando no convivan en el mismo domicilio.

3. En los transportes públicos, privados complementarios y privados particulares de viajeros en vehículos de hasta nueve plazas, incluido el conductor, los ocupantes llevarán mascarilla cuando no todos convivan en el mismo domicilio.

4. En los vehículos con una sola fila de asientos, como cabinas de vehículos pesados, furgonetas, u otros, en los que viaje más de un ocupante, deberá utilizarse mascarilla cuando no convivan en el mismo domicilio.

5. El uso de mascarilla en todos los supuestos anteriores será de aplicación a los sujetos previstos en el artículo 2 de la Orden SND/422/2020, de 19 de mayo, por la que se regulan las condiciones para el uso obligatorio de mascarilla durante la situación de crisis sanitaria ocasionada por el COVID-19 y se ajustará a los criterios generales que determine el Ministerio de Sanidad.

Artículo 2. *Condiciones de ocupación de los vehículos en el transporte terrestre.*

1. En las motocicletas, ciclomotores y vehículos categoría L, en general, que estén provistos con dos plazas homologadas (conductor y pasajero) podrán viajar dos personas. El uso de guantes será obligatorio por parte del pasajero y también por parte del conductor en el caso de motocicletas y ciclomotores destinados al uso compartido. A estos efectos, serán admitidos los guantes de protección de motoristas.

2. En los transportes privados particulares y privados complementarios de personas en vehículos de hasta nueve plazas, incluido el conductor, podrán viajar tantas personas como plazas tenga el vehículo, siempre que todas residan en el mismo domicilio.

3. En los transportes privados particulares y privados complementarios de personas en vehículos de hasta nueve plazas, incluido el conductor, cuando no todas convivan en el mismo domicilio, podrán desplazarse dos personas por cada fila de asientos, siempre que respeten la máxima distancia posible entre los ocupantes.

4. En los transportes públicos de viajeros en vehículos de hasta nueve plazas, incluido el conductor, podrán desplazarse dos personas por cada fila adicional de asientos respecto de la del conductor, debiendo garantizarse, en todo caso, la distancia máxima posible entre sus ocupantes.

En caso de que todos los usuarios convivan en el mismo domicilio, podrán ir tres personas por cada fila adicional de asientos respecto de la del conductor.

5. En los vehículos en los que, por sus características técnicas, únicamente se disponga de una fila de asientos, como en el supuesto de cabinas de vehículos pesados, furgonetas, u otros, podrán viajar como máximo dos personas, siempre que guarden la máxima distancia posible.

6. En el transporte público regular, discrecional y privado complementario de viajeros en autobús, así como en los transportes ferroviarios, en los que todos los ocupantes deban ir sentados, se podrán usar la totalidad de los asientos. Cuando el nivel de ocupación lo permita, se procurará la máxima separación entre los usuarios.

7. En los transportes públicos colectivos de viajeros de ámbito urbano y periurbano, en los que existan plataformas habilitadas para el transporte de viajeros de pie, podrán ocuparse la totalidad de las plazas sentadas, y se mantendrá una referencia de ocupación de dos usuarios por cada metro cuadrado en la zona habilitada para viajar de pie, debiendo procurarse, en todo caso, la mayor separación entre los pasajeros.

Artículo 3. *Actuaciones destinadas a reforzar la protección de los usuarios en los nodos de transporte.*

1. Los gestores de nodos de transporte (estaciones, intercambiadores de transporte, aeropuertos, estaciones marítimas) en los que se produzca la entrada y salida de pasajeros, establecerán y aplicarán los procedimientos y medidas organizativas necesarias para procurar el movimiento ordenado de los mismos a su paso por las instalaciones y evitar las aglomeraciones.

2. Los gestores de infraestructuras y servicios de transporte deberán reforzar los mensajes y cartelería en zonas en las que se puedan producir aglomeraciones (estaciones de tren, autobús, paradas de metro y autobús, aeropuertos, puertos, etc.) recordando la necesidad de mantener la distancia de seguridad y medidas de higiene.

Artículo 4. *Medidas tendentes a la gestión de la demanda del transporte público.*

Las administraciones competentes para establecer los horarios comerciales en sus respectivos ámbitos podrán modificarlos en caso de que se considere necesario para reducir la intensidad de la demanda en la hora punta del transporte público en su territorio.

Disposición derogatoria única.

1. Quedan derogados los apartados 3 y 4 del artículo 3 de la Orden TMA/254/2020, de 18 de marzo, por la que se dictan instrucciones en materia de transporte por carretera y aéreo.

2. Queda derogado el artículo 1 de la Orden TMA/259/2020, de 19 de marzo, por la que se dictan instrucciones sobre transporte por carretera.

Disposición final única. *Vigencia.*

Esta orden será de aplicación desde las 00:00 horas del día 4 de mayo de 2020 hasta la finalización del estado de alarma, incluidas sus prórrogas o hasta que existan circunstancias que justifiquen nueva orden ministerial modificando la presente.

§ 20

Orden SND/387/2020, de 3 de mayo, por la que se regula el proceso de cogobernanza con las comunidades autónomas y ciudades de Ceuta y Melilla para la transición a una nueva normalidad

Ministerio de Sanidad
«BOE» núm. 123, de 3 de mayo de 2020
Última modificación: sin modificaciones
Referencia: BOE-A-2020-4792

Téngase en cuenta que el estado de alarma finalizó a las 00:00 horas del día 21 de junio de 2020, por lo que debe entenderse que esta norma ha perdido su vigencia.

Transcurridas ya siete semanas desde la declaración del estado de alarma, periodo durante el cual las medidas adoptadas y el comportamiento ejemplar de la ciudadanía española han permitido reducir notablemente la expansión de la epidemia por COVID-19, nuestro país se encuentra preparado para iniciar la transición hacia una nueva normalidad.

Esta transición deberá incorporar las precauciones y medidas de prevención necesarias para la minimización de riesgos, tanto en lo que se refiere a posibles repuntes de la enfermedad como a la capacidad de respuesta de los servicios sanitarios, preservando en todo momento la salud y el bienestar del conjunto de la sociedad.

En este sentido, el Consejo de Ministros aprobó el pasado 28 de abril de 2020 el Plan para la transición a una nueva normalidad, en el que se establecen los principales parámetros e instrumentos para la adaptación del conjunto de la sociedad a la nueva normalidad, con las máximas garantías de seguridad sanitaria y recuperando progresivamente los niveles de bienestar social y económico anteriores al inicio de esta crisis.

Este Plan prevé un proceso de desescalada gradual, asimétrico, coordinado con las comunidades autónomas y adaptable a los cambios de orientación necesarios en función de la evolución de los datos epidemiológicos y del impacto de las medidas adoptadas.

Aunque en este Plan la desescalada no se concibe como un proceso matemático ni automático, sino que deberá desarrollarse en función de la evolución de la epidemia y de las capacidades estratégicas de los servicios sanitarios, sí establece un esquema útil sobre el que diseñar y ejecutar las diferentes estrategias de transición. En este sentido, en el Plan se establece una fase cero o preliminar y tres fases de desescalada diferenciadas en función de las actividades permitidas en cada una de ellas, por las que podrán transitar los diferentes territorios en función de diversos criterios e indicadores hasta llegar a la nueva normalidad, una vez finalizada la fase III, en la que terminarán las restricciones sociales y económicas, pero se mantendrá la vigilancia epidemiológica, la capacidad reforzada del sistema sanitario y las medidas de autoprotección de la ciudadanía.

A día de hoy, todo el territorio nacional se encuentra en la denominada fase cero, definida por las medidas establecidas por la declaración del estado de alarma y las órdenes dictadas por las diferentes autoridades competentes delegadas.

La decisión sobre el avance o retroceso en los diferentes territorios a través de las distintas fases corresponderá al Ministro de Sanidad mediante un proceso de gobernanza conjunta o cogobernanza con las comunidades y ciudades autónomas, en el que ambas instituciones actuarán en permanente diálogo bajo los principios de cooperación y colaboración. Las decisiones finales se tomarán a partir de la evaluación conjunta del panel de indicadores previsto en el Plan y considerando todos los factores que pueden influir sobre la evolución de la epidemia.

En este proceso de cogobernanza, las comunidades autónomas y las ciudades de Ceuta y Melilla podrán trasladar al Ministerio de Sanidad propuestas específicas de desescalada en sus territorios de acuerdo al esquema orientativo previsto en el citado Plan, así como plantear alguna actividad no contemplada entre las actividades permitidas en las diferentes fases. Asimismo, aunque la unidad territorial de referencia que se fija es la provincia, la isla o la ciudad autónoma, podrán proponerse ámbitos de aplicación diferenciados en unidades de nivel territorial distinto.

Esta orden regula el procedimiento a seguir para la elaboración, remisión y tramitación por las comunidades autónomas y ciudades autónomas de propuestas de desescalada de acuerdo a las medidas establecidas en la declaración del estado de alarma.

Las propuestas deberán estar basadas en las fases y actividades contempladas en el anexo II del Plan e incluirán, tanto las medidas cuya adopción se propone, como la información epidemiológica, sanitaria, social, económica y de movilidad que justificaría su aprobación.

Una vez recibida la propuesta, el Ministerio de Sanidad la estudiará conjuntamente con la comunidad o ciudad autónoma en cuestión, oídos asimismo a los ministerios competentes por razón de la materia. La decisión, que en todo caso se procurará que sea consensuada, la adoptará el Ministro de Sanidad, conforme a lo dispuesto en los artículos 4.3, 7.6 y 10.6 del Real Decreto 463/2020, de 14 de marzo, por el que se declara el estado de alarma para la gestión de la situación de crisis sanitaria ocasionada por el COVID-19, según el caso.

La competencia para dictar esta orden y las que correspondan durante el denominado proceso de desescalada hacia la nueva normalidad se basa en lo previsto en el Real Decreto 463/2020, de 14 de marzo, por el que se declara el estado de alarma para la gestión de la situación de crisis sanitaria ocasionada por el COVID-19.

Así, el artículo 4.2.d) del Real Decreto 463/2020, de 14 de marzo, determina que, para el ejercicio de las funciones previstas en el mismo y bajo la superior dirección del Presidente del Gobierno, el Ministro de Sanidad tendrá la condición de autoridad competente delegada, tanto en su propia área de responsabilidad como en las demás áreas que no recaigan en el ámbito específico de competencias de los demás titulares de los departamentos designados como autoridades competentes delegadas a los efectos del citado real decreto.

Por su parte, el artículo 4.3 del Real Decreto 463/2020, de 14 de marzo, habilita al Ministro de Sanidad para dictar las órdenes, resoluciones, disposiciones e instrucciones interpretativas que, dentro de su ámbito de actuación como autoridad delegada, sean necesarias para garantizar la prestación de todos los servicios, ordinarios o extraordinarios, en orden a la protección de personas, bienes y lugares, mediante la adopción de cualquiera de las medidas previstas en el artículo once de la Ley Orgánica 4/1981, de 1 de junio, de los estados de alarma, excepción y sitio.

Finalmente, los artículos 7.6 y 10.6 del Real Decreto 463/2020, de 14 de marzo, habilitan al Ministro de Sanidad a dictar órdenes e instrucciones en relación con las actividades y desplazamientos a que se refieren los apartados 1 a 4 del artículo 7, y a modificar, ampliar o restringir las medidas, lugares, establecimientos y actividades enumeradas en los apartados 1 a 5 del artículo 10 del citado Real Decreto, siempre por razones justificadas de salud pública, con el alcance y ámbito territorial que específicamente se determine.

En su virtud, resuelvo:

Primero. *Ámbito de aplicación.*

La presente orden será de aplicación a todas las propuestas que, en relación a la transición hacia una nueva normalidad, realicen las comunidades autónomas y ciudades de Ceuta y Melilla para ampliar, modificar o restringir las medidas relativas a lugares, establecimientos, desplazamientos y actividades suspendidas con motivo de la declaración del estado de alarma y que se refieran al área de responsabilidad del Ministro de Sanidad.

Segundo. *Remisión de propuestas.*

1. Las propuestas referidas en el apartado anterior serán remitidas al Ministerio de Sanidad, a través de la Secretaría General de Sanidad, por la autoridad sanitaria competente de cada comunidad autónoma o ciudad autónoma.
2. Salvo circunstancias debidamente justificadas, la primera propuesta se remitirá antes del 6 de mayo a las 14:00 horas, y las sucesivas propuestas, al menos, con una semana de antelación a la fecha propuesta para su aprobación.
3. Una vez remitidas las propuestas, cualquier modificación sustancial de las condiciones que sirvieron de base para la elaboración de las mismas, deberá ser comunicada de manera inmediata al Ministerio de Sanidad, a través de la Secretaría General de Sanidad.

Tercero. *Contenido de las propuestas.*

1. Las propuestas deberán tener, al menos, el siguiente contenido:

a) Un análisis introductorio sobre la fase en la que en ese momento se encuentra el territorio respecto del que se realiza la propuesta y la fase de desescalada a la que se propone transitar mediante la adopción de las medidas incluidas en la propuesta.
b) La descripción de las medidas de desescalada a adoptar y las fechas tentativas para su entrada en vigor.
c) Un análisis de las capacidades estratégicas disponibles en el sistema sanitario, de la situación y evolución epidemiológica esperada en el territorio y de los mecanismos para reducir el riesgo de transmisión en la población. Este análisis se realizará de acuerdo a los siguientes indicadores:

1.º Las capacidades estratégicas disponibles en el sistema sanitario en:

i. Sistemas de alerta precoz y vigilancia epidemiológica.
ii. Identificación y contención rápida de fuentes de contagio.
iii. Capacidad de aislamiento y control de las fuentes de contagio confirmadas y potenciales.
iv. Atención Primaria.
v. Asistencia Hospitalaria.

2.º Mecanismos y estructuras existentes y previstas para garantizar las medidas necesarias de protección colectiva para reducir el riesgo de transmisión.
3.º La evolución epidemiológica en el territorio, en términos de transmisión, casos activos y capacidad de identificación, aislamiento y control de casos y contactos.
4.º Cuantos otros elementos se considere oportuno incluir respecto al impacto epidemiológico y sanitario de la propuesta realizada.

d) Cualquier aspecto de relevancia desde el punto de vista económico, social o de movilidad.

2. Con carácter general, cada propuesta incorporará grupos completos y coherentes de medidas, de acuerdo con las fases y ámbitos de actividad contemplados en el anexo II del Plan para la Transición hacia una nueva normalidad. En todo caso, dichas propuestas deberán efectuar un análisis de riesgos y estar en consonancia con el grado de desescalada apropiado según la información epidemiológica y sanitaria existente.
3. En la medida de lo posible, las propuestas se remitirán de acuerdo con el formato que a tal efecto comunique la Dirección General de Salud Pública, Calidad e Innovación al órgano autonómico competente, a través de la Secretaría General de Sanidad.

Una vez recibidas las propuestas, la Dirección General de Salud Pública, Calidad e Innovación del Ministerio de Sanidad contactará con los órganos a los que se refiere el párrafo anterior para la valoración cualitativa y cuantitativa de los diferentes indicadores de situación en cada unidad territorial de la propuesta, así como del impacto de la ampliación o restricción de las medidas relativas a lugares, establecimientos, desplazamientos y actividades.

Cuarto. *Requisitos previos.*

1. Será requisito imprescindible para la toma en consideración de la propuesta el cumplimiento, al menos, de las siguientes condiciones:

a) Disponer o tener acceso o capacidad de instalar en un plazo máximo de cinco días entre 1,5 y 2 camas de Cuidados Intensivos por cada 10.000 habitantes.
b) Disponer o tener acceso o capacidad de instalar en un plazo máximo de cinco días entre 37 y 40 camas para enfermos agudos por cada 10.000 habitantes.

2. Será también requisito indispensable para la toma en consideración de las propuestas enviadas, que la comunidad autónoma proponente siga dando cumplimiento efectivo, puntual y con la debida calidad a las obligaciones de remisión de información y, en particular, la información prevista en el anexo I de la Orden SND/234/2020, de 15 de marzo, sobre adopción de disposiciones y medidas de contención y remisión de información al Ministerio de Sanidad ante la situación de crisis sanitaria ocasionada por el COVID-19.

Quinto. *Unidad territorial.*

1. Con carácter general, la unidad territorial sobre la que realizar las diferentes propuestas será la provincia, la isla o la ciudad autónoma.
2. No obstante, de manera motivada, podrán establecerse ámbitos de aplicación diferenciados en unidades de nivel territorial distinto, en cuyo caso las propuestas deberán especificar:

a) Las razones por las que se considera que el territorio en cuestión tiene unas condiciones de homogeneidad que aconsejan un tratamiento común del mismo y diferenciado del resto de la provincia o de la comunidad autónoma.
b) Las garantías de movilidad y aislamiento que se aplicarían en ese territorio respecto al resto de la provincia o de la comunidad autónoma.

3. En los supuestos previstos en el apartado anterior, las propuestas remitidas harán constar las consultas realizadas a las entidades locales en cuyo territorio se haya propuesto un ámbito de aplicación diferenciado.

Sexto. *Tramitación y decisiones.*

1. El Ministerio de Sanidad estudiará las propuestas conjuntamente con las comunidades autónomas, como administraciones competentes para la gestión de sus respectivos servicios sanitarios y de salud pública. Asimismo, consultará, en su caso, a los Ministerios competentes por razón de la materia, y valorará, de manera cualitativa y conjunta, los indicadores y criterios técnicos previstos en el Plan para la Transición hacia una Nueva Normalidad aprobado en el Consejo de Ministros de 28 de abril de 2020.
Durante este análisis conjunto se producirá, al menos, una reunión bilateral de carácter virtual entre el Ministerio de Sanidad y la Consejería con competencias en materia sanitaria de la comunidad o ciudad autónoma solicitante.
2. En caso de que alguna comunidad o ciudad autónoma no remitiese al Ministerio de Sanidad ninguna propuesta sobre las medidas a aplicar en cada fase de desescalada, este podrá presentar a la comunidad o ciudad autónoma una iniciativa a partir de la cual se llevarían a cabo las actuaciones contempladas en el apartado anterior.
3. La modificación de las medidas relativas a los lugares, establecimientos, actividades y desplazamientos afectados por el estado de alarma se formalizará, de acuerdo con lo dispuesto en los artículos 4.3, 7.6 y 10.6 del Real Decreto 463/2020, de 14 de marzo, por el titular del Ministerio de Sanidad, que emitirá las correspondientes Órdenes, previo informe de

la Dirección General de Salud Pública, Calidad e Innovación a través de la Secretaría General de Sanidad.

Séptimo. *Disponibilidad de profesionales sanitarios.*

Durante el tiempo de vigencia del actual estado de alarma y sus posibles prórrogas, las comunidades autónomas velarán por garantizar la suficiente disponibilidad de profesionales sanitarios. Si bien no se recomienda un número de profesionales inferior al existente en la fecha de entrada en vigor del Real Decreto 476/2020, de 27 de marzo, por el que se prorroga el estado de alarma declarado por el Real Decreto 463/2020, de 14 de marzo, sí será necesaria la reorganización de los mismos de acuerdo con las prioridades de esta fase de transición, dotando a las estructuras de Salud Pública y Atención Primaria de los recursos necesarios.

Octavo. *Facultades de ejecución.*

Corresponderá a las autoridades competentes de las comunidades autónomas y de las ciudades autónomas, así como a las entidades locales, la ejecución de las previsiones que se establezcan en las órdenes que dicte el titular del Ministerio de Sanidad al amparo de lo previsto en esta norma.

Noveno. *Efectos.*

Esta orden producirá efectos el mismo día de su publicación en el «Boletín Oficial del Estado».

Décimo. *Régimen de recursos.*

Contra la presente orden, que pone fin a la vía administrativa, se podrá interponer recurso contencioso-administrativo en el plazo de dos meses a partir del día siguiente al de su publicación ante la Sala de lo Contencioso-Administrativo del Tribunal Supremo, de conformidad con lo dispuesto en el artículo 12 de la Ley 29/1998, de 13 de julio, reguladora de la Jurisdicción Contencioso-Administrativa.

§ 21

Orden SND/388/2020, de 3 de mayo, por la que se establecen las condiciones para la apertura al público de determinados comercios y servicios, y la apertura de archivos, así como para la práctica del deporte profesional y federado

Ministerio de Sanidad
«BOE» núm. 123, de 3 de mayo de 2020
Última modificación: 16 de mayo de 2020
Referencia: BOE-A-2020-4793

Téngase en cuenta que el estado de alarma finalizó a las 00:00 horas del día 21 de junio de 2020, por lo que debe entenderse que esta norma ha perdido su vigencia.

La expansión de la pandemia ocasionada por el COVID-19 ha llevado, en el caso de España, a la adopción del Real Decreto 463/2020, de 14 de marzo, por el que se declara el estado de alarma para la gestión de la situación de crisis sanitaria ocasionada por el COVID-19, en donde se han establecido importantes medidas restrictivas de la movilidad y la actividad económica. Fruto de las medidas de contención adoptadas durante el tiempo que ha transcurrido desde la declaración del estado de alarma se ha logrado una reducción sustancial y sostenida de los diferentes indicadores de expansión de la enfermedad en España.

El artículo 4.2.d) del citado Real Decreto 463/2020, de 14 de marzo, determina que, para el ejercicio de las funciones previstas en el mismo y bajo la superior dirección del Presidente del Gobierno, el Ministro de Sanidad tendrá la condición de autoridad competente delegada, tanto en su propia área de responsabilidad como en las demás áreas que no recaigan en el ámbito específico de competencias de los demás Ministros designados como autoridad competente delegada a los efectos de este real decreto.

En concreto, de acuerdo con lo establecido en el artículo 4.3 del Real Decreto 463/2020, de 14 de marzo, el Ministro de Sanidad queda habilitado para dictar las órdenes, resoluciones, disposiciones e instrucciones interpretativas que, dentro de su ámbito de actuación como autoridad delegada, sean necesarios para garantizar la prestación de todos los servicios, ordinarios o extraordinarios, en orden a la protección de personas, bienes y lugares, mediante la adopción de cualquiera de las medidas previstas en el artículo once de la Ley Orgánica 4/1981, de 1 de junio.

Por su parte, el artículo 7.1 del Real Decreto 463/2020, de 14 de marzo, limita la libertad de circulación de las personas a determinados supuestos, contemplando en su apartado 6 que el Ministro de Sanidad pueda, en atención a la evolución de la emergencia sanitaria, dictar órdenes e instrucciones en relación con las actividades y desplazamientos a que se

refieren los apartados primero a cuarto de ese artículo, con el alcance y ámbito territorial que en aquellas se determine.

Asimismo, el artículo 10 del citado Real Decreto 463/2020, de 14 de marzo, recoge las medidas de contención en el ámbito de establecimientos y locales comerciales, actividades de hostelería y restauración, o archivos entre otros, contemplando su apartado 6 una habilitación al Ministro de Sanidad para modificar, ampliar o restringir las medidas, lugares, establecimientos y actividades enumeradas en los apartados anteriores, por razones justificadas de salud pública, pudiendo por tanto ampliar esta suspensión a aquellos otros supuestos que se consideren necesarios.

En el momento actual, y a la luz de los principales indicadores disponibles, de la experiencia adquirida a nivel nacional, de la experiencia en otros países y del conocimiento aportado por los expertos en el ámbito sanitario y epidemiológico, España ha iniciado el proceso de desescalada gradual de las medidas extraordinarias de restricción de la movilidad y del contacto social adoptadas hasta la fecha. Así, el Consejo de Ministros ha aprobado el pasado 28 de abril de 2020 el Plan para la transición hacia una nueva normalidad que establece los principales parámetros e instrumentos para la adaptación del conjunto de la sociedad a la nueva normalidad, con las máximas garantías de seguridad. Este proceso articulado en diferentes fases ha de ser gradual y adaptable a los cambios de orientación necesarios en función de la evolución de los datos epidemiológicos y del impacto de las medidas adoptadas.

El objetivo fundamental del citado Plan es conseguir que, manteniendo como referencia la salud pública, se recupere paulatinamente la vida cotidiana y la actividad económica, minimizando el riesgo que representa la epidemia para la salud de la población y evitando que las capacidades del Sistema Nacional de Salud se puedan desbordar.

En este sentido, mediante la presente norma se adoptan diferentes medidas destinadas a flexibilizar determinadas restricciones establecidas tras la declaración del estado de alarma en materia de comercio minorista, hostelería y restauración, práctica del deporte profesional y federado y archivos.

De este modo, con respecto de las medidas en el ámbito del comercio minorista la finalidad de la presente orden es abordar la fase inicial o fase 0 destinada a la reactivación de la actividad comercial y de determinadas actividades de servicios profesionales que requieren la apertura al público de establecimientos o locales, asimiladas al comercio minorista, cuya actividad se encuentra suspendida tales como peluquerías y centros de estética, servicios de arreglos y reparaciones, y similares.

En esta fase inicial, podrán reabrir al público aquellos locales y establecimientos del comercio minorista y de servicios profesionales que garanticen el cumplimiento de una serie de condiciones que permitirán compatibilizar esta reapertura con las medidas higiénicas adecuadas para la protección de la salud y la seguridad de los ciudadanos y de los trabajadores, evitando así un repunte de la enfermedad.

Por otra parte, con respecto a las medidas previstas en esta orden en el ámbito de la hostelería y restauración, se dispone que las actividades de hostelería y restauración podrán realizarse, además de mediante el servicio de entrega a domicilio ya permitido, mediante la posibilidad de recogida por el cliente en el establecimiento, siempre que se respeten determinadas medidas de higiene, prevención y aforo.

Con respecto a las medidas de flexibilización relativas a la práctica del deporte profesional y federado, se establecen las condiciones concretas en las que se debe llevar a cabo la vuelta a la actividad deportiva profesional en esta primera fase. Dichas condiciones deben ser aplicadas sin perjuicio de lo que se disponga en el Protocolo básico de actuación para la vuelta a los entrenamientos y reinicio de las competiciones federadas y profesionales elaborado por el Consejo Superior de Deportes.

Finalmente, mediante la presente orden se establece la reapertura al público de los archivos, de cualquier titularidad y gestión, y se regulan las condiciones para la realización de su actividad y la prestación los servicios que le son propios.

Corresponde al Ministerio de Sanidad la adopción de esta orden, de acuerdo con lo establecido en los artículos 4.3, 7.6 y 10.6 del Real Decreto 463/2020, de 14 de marzo.

En su virtud, dispongo:

CAPÍTULO I

Condiciones para la apertura al público de establecimientos y locales comerciales minoristas y de prestación de servicios asimilados

Artículo 1. *Reapertura de los establecimientos y locales comerciales minoristas y de prestación de servicios asimilados.*

(Suprimido)

Artículo 2. *Medidas de higiene que se deberán aplicar en los establecimientos y locales con apertura al público.*

(Suprimido)

Artículo 3. *Medidas de prevención de riesgos para el personal que preste servicios en los establecimientos y locales que abran al público.*

(Suprimido)

Artículo 4. *Medidas de protección e higiene aplicables a los clientes, en el interior de establecimientos y locales.*

(Suprimido)

CAPÍTULO II

Condiciones en las que deben desarrollarse las actividades de hostelería y restauración

Artículo 5. *Actividades de hostelería y restauración.*

1. Las actividades de hostelería y restauración podrán realizarse mediante servicios de entrega a domicilio y mediante la recogida de pedidos por los clientes en los establecimientos correspondientes, quedando prohibido el consumo en el interior de los establecimientos.

2. En los servicios de entrega a domicilio podrá establecerse un sistema de reparto preferente para personas mayores de 65 años, personas dependientes u otros colectivos más vulnerables a la infección por COVID-19.

3. En los servicios de recogida en el establecimiento, el cliente deberá realizar el pedido por teléfono o en línea y el establecimiento fijará un horario de recogida del mismo, evitando aglomeraciones en las inmediaciones del establecimiento.

Asimismo, el establecimiento deberá contar con un espacio habilitado y señalizado para la recogida de los pedidos donde se realizará el intercambio y pago. En todo caso, deberá garantizarse la debida separación física establecida en este capítulo o, cuando esto no sea posible, con la instalación de mostradores o mamparas.

4. No obstante lo previsto en el apartado anterior, en aquellos establecimientos que dispongan de puntos de solicitud y recogida de pedidos para vehículos, el cliente podrá realizar los pedidos desde su vehículo en el propio establecimiento y proceder a su posterior recogida.

5. Los establecimientos solo podrán permanecer abiertos al público durante el horario de recogida de pedidos.

Artículo 6. *Medidas de prevención de riesgos para el personal que preste servicios de los establecimientos de hostelería y restauración.*

1. No podrán incorporarse a sus puestos de trabajo en los establecimientos comerciales los siguientes trabajadores:

a) Trabajadores que en el momento de la reapertura del establecimiento comercial estén en aislamiento domiciliario por tener diagnóstico de COVID-19 o tengan alguno de los síntomas compatibles con el COVID-19.

b) Trabajadores que, no teniendo síntomas, se encuentren en período de cuarentena domiciliaria por haber tenido contacto con alguna persona con síntomas o diagnosticada de COVID-19.

2. El titular de la actividad económica que se realice en el establecimiento o local deberá cumplir, en todo caso, con las obligaciones de prevención de riesgos establecidas en la legislación vigente, ya sea con carácter general y de manera específica para prevenir el contagio del COVID19.

En este sentido, se asegurará de que todos los trabajadores cuenten con equipos de protección individual adecuados al nivel de riesgo, compuestos al menos por mascarillas, y de que tengan permanentemente a su disposición en el lugar de trabajo geles hidroalcohólicos con actividad virucida autorizados y registrados por el Ministerio de Sanidad y/o jabones para la limpieza de manos.

Artículo 7. *Medidas en materia higiene para los clientes y aforo para los establecimientos de hostelería y restauración.*

1. El titular de la actividad de hostelería y restauración que se desarrolle en el establecimiento deberá poner, en todo caso, a disposición de los clientes:

a) A la entrada del establecimiento: geles hidroalcohólicos con actividad virucida autorizados y registrados por el Ministerio de Sanidad, que deberán estar siempre en condiciones de uso.

b) A la salida del establecimiento: papeleras con tapa de accionamiento no manual, dotadas con una bolsa de basura.

2. El tiempo de permanencia en los establecimientos en los que se lleve a cabo la recogida de pedidos será el estrictamente necesario para que los clientes puedan realizar la recogida de los mismos.

3. En los establecimientos en los que sea posible la atención personalizada de más de un cliente al mismo tiempo deberá señalarse de forma clara la distancia de seguridad interpersonal de dos metros entre clientes, con marcas en el suelo, o mediante el uso de balizas, cartelería y señalización. En todo caso, la atención a los clientes no podrá realizarse de manera simultánea a varios clientes por el mismo trabajador.

4. En caso de que no pueda atenderse individualmente a más de un cliente al mismo tiempo en las condiciones previstas en el apartado anterior, el acceso al establecimiento se realizará de manera individual, no permitiéndose la permanencia en el mismo de más de un cliente, salvo aquellos casos en los que se trate de un adulto acompañado por una persona con discapacidad, menor o mayor.

CAPÍTULO III

Condiciones en las que debe desarrollarse la actividad deportiva profesional y federada

Artículo 8. *Deportistas profesionales y deportistas calificados de alto nivel y de alto rendimiento.*

1. Los deportistas profesionales, de acuerdo con lo estipulado en el Real Decreto 1006/1985, de 26 de junio, por el que se regula la relación laboral especial de los deportistas profesionales, y los deportistas calificados por el Consejo Superior de Deportes como deportistas de alto nivel o de interés nacional, así como los calificados por las comunidades autónomas como deportistas de alto rendimiento podrán realizar entrenamientos de forma individual y al aire libre, dentro de los límites de la provincia en la que resida el deportista. Para ello:

a) Podrán acceder libremente, en caso de resultar necesario, a aquellos espacios naturales en los que deban desarrollar su actividad deportiva, como mar, ríos, o embalses, entre otros.

b) Podrán utilizar los implementos deportivos y equipamiento necesario.

El desarrollo de los entrenamientos y el uso del material deberán realizarse manteniendo, en todo caso, las correspondientes medidas de distanciamiento social e higiene para la prevención del contagio del COVID-19, indicadas por las autoridades sanitarias.

2. Los deportistas a los que hace referencia este artículo y que practiquen modalidades de deporte adaptado o de carácter paralímpico, podrán contar con el acompañamiento de otro deportista para realizar su actividad deportiva, si esto resulta ineludible. En este caso, las distancias de seguridad interpersonal se reducirán lo necesario para la práctica deportiva, debiendo utilizar ambos mascarilla, y se aplicarán las medidas que se consideren oportunas para garantizar la higiene personal y la etiqueta respiratoria que procedan en cada caso.

3. La duración y el horario de los entrenamientos serán los necesarios para el mantenimiento adecuado de la forma deportiva.

4. Podrá presenciar los entrenamientos una persona que ejerza la labor de entrenador, siempre que resulte necesario y que mantenga las pertinentes medidas de distanciamiento social e higiene para la prevención del contagio del COVID-19 indicadas por las autoridades sanitarias.

5. Con carácter general, la distancia de seguridad interpersonal será de dos metros, salvo en la utilización de bicicletas, patines u otro tipo de implementos similares, en cuyo caso será de diez metros. Dichas distancias mínimas no serán exigibles en el supuesto establecido en el apartado 2.

6. La federación deportiva correspondiente emitirá la debida acreditación a los deportistas integrados en ella que cumplan estos requisitos, considerándose, a estos efectos, la licencia deportiva o el certificado de Deportista de Alto Nivel o de Alto Rendimiento suficiente acreditación.

Artículo 9. *Otros deportistas federados.*

1. Los deportistas federados no recogidos en el artículo anterior podrán realizar entrenamientos de forma individual, en espacios al aire libre, dos veces al día, entre las 6:00 horas y las 10:00 horas y entre las 20:00 horas y las 23:00 horas, y dentro de los límites de la provincia en la que tengan su residencia.

Las comunidades autónomas y ciudades autónomas podrán acordar que, en su ámbito territorial, las franjas horarias previstas en este artículo comiencen hasta dos horas antes y terminen hasta dos horas después, siempre y cuando no se incremente la duración total de dichas franjas.

Para realizar estos entrenamientos, si fuera necesario, dichos deportistas podrán acceder libremente a aquellos espacios naturales en los que deban desarrollar su actividad deportiva como mar, ríos, o embalses, entre otros.

No obstante, si en la modalidad deportiva practicada participaran animales, se podrá realizar la práctica al aire libre, de manera individualizada, en el lugar donde estos permanezcan, mediante cita previa, y durante el mismo período de tiempo.

2. Cuando se trate de deportistas federados, en modalidades de deporte adaptado, se estará a lo dispuesto en el apartado 2 del artículo anterior.

3. Asimismo, se deberá respetar la distancia de seguridad interpersonal establecidas en el apartado 5 del artículo anterior.

4. No se permite la presencia de entrenadores u otro tipo de personal auxiliar durante el entrenamiento.

5. La federación deportiva correspondiente emitirá la debida acreditación a los deportistas integrados en ella que cumplan estos requisitos, considerándose, a estos efectos, la licencia deportiva suficiente acreditación.

Artículo 10. *Entrenamiento de carácter básico de deportistas pertenecientes a ligas profesionales.*

1. Los deportistas integrados en clubes o sociedades anónimas deportivas participantes en ligas profesionales podrán realizar entrenamientos de carácter básico, dirigidos a una modalidad deportiva específica, de manera individual y cumpliendo con las correspondientes medidas de prevención e higiene.

A los efectos de lo previsto en esta orden, se entenderá por entrenamiento de carácter básico el entrenamiento individualizado, desarrollado en los centros de entrenamiento de que dispongan los clubes o sociedades anónimas deportivas, adaptado a las especiales necesidades de cada modalidad deportiva.

2. Los entrenamientos básicos de estos deportistas se desarrollarán cumpliendo estrictamente las medidas de distanciamiento social e higiene para la prevención del contagio del COVID-19: distancia de seguridad interpersonal de al menos dos metros, lavado de manos, uso de instalaciones, protecciones sanitarias, y todas aquellas cuestiones relativas a la protección de los deportistas y personal auxiliar de la instalación.

3. La liga profesional correspondiente emitirá la debida acreditación a los deportistas integrados en ella que cumplan estos requisitos a los efectos pertinentes.

Artículo 10 bis. *Caza y pesca deportiva.*

Lo previsto en este capítulo no será de aplicación a la caza y pesca deportiva.

CAPÍTULO IV

Condiciones para la apertura al público, realización de actividades y prestación de servicios en los archivos, de cualquier titularidad y gestión

Artículo 11. *Actividades y servicios.*

1. Los archivos prestarán sus servicios preferentemente por vía telemática, mediante solicitudes y peticiones que serán atendidas, cuando resulte posible, por los servicios de información, administración y reprografía digital.

Las solicitudes se registrarán y atenderán por orden de recepción y serán atendidas, siguiendo este criterio, por los servicios de referencia y atención al ciudadano, quienes proporcionarán la información oportuna, o entregarán las correspondientes copias digitales o en papel, obtenidas a partir de soportes digitales, hasta un máximo de veinticinco unidades.

2. No obstante lo establecido en el apartado 1, cuando sea absolutamente imprescindible, los ciudadanos podrán solicitar la consulta presencial de hasta diez documentos o unidades de instalación física en que éstos se encuentren, por jornada de trabajo. Estas consultas deberán realizarse en las dependencias establecidas para este fin.

El archivo comunicará, presencialmente o por correo electrónico, la fecha y las condiciones de consulta de los documentos o unidades de instalación correspondientes.

Los servicios presenciales de cualquier tipo, solicitados personalmente o mediante sistema de cita previa, serán atendidos por riguroso orden de solicitud.

3. Sin perjuicio de lo dispuesto en los apartados anteriores, tanto en el caso de solicitudes presenciales como telemáticas, serán atendidas de manera prioritaria las peticiones de información y las copias de documentos que deban aportarse en procedimientos administrativos y judiciales.

4. Si concurrieran circunstancias excepcionales que justifiquen que no puedan atenderse las solicitudes de acceso a los documentos o a las unidades de instalación, o concurriera cualquier circunstancia técnica que impidiera realizar las copias solicitadas, se procurará atender las peticiones realizadas a la mayor brevedad. Esta circunstancia deberá ser comunicada a los interesados personalmente o mediante correo electrónico.

5. Los ordenadores y medios informáticos de los archivos, destinados para el uso público de los ciudadanos, no podrán ser empleados por usuarios e investigadores. Estos podrán, sin embargo, utilizar sus equipos y recursos personales con conectividad a la red durante su estancia en las salas de consulta o en las que se habiliten para tal fin.

Tampoco se prestarán los servicios de consulta de materiales especiales.

6. Los documentos y materiales de los archivos a los que tengan acceso los usuarios de manera presencial deberán quedar en cuarentena durante un período mínimo de diez días antes de poder ser utilizados de nuevo.

7. Los archivos que no cuenten con espacios y dependencias propios no estarán obligados a la prestación de los servicios presenciales establecidos en este artículo.

Artículo 12. *Procedimiento y requisitos para el acceso de los ciudadanos a los archivos.*

1. Los ciudadanos que accedan a las instalaciones de los archivos deberán adoptar las medidas adecuadas para proteger su salud y evitar contagios, así como cumplir las recomendaciones de las autoridades sanitarias; manteniendo la correspondiente distancia interpersonal, tanto en los circuitos de comunicación y demanda de servicios administrativos, como en las salas de trabajo y consulta, o en cualesquiera otras dependencias y espacios de uso público.

2. Los archivos deberán poner a disposición de quienes accedan a los mismos agua, jabón, toallas de papel desechables y soluciones hidroalcohólicas.

Artículo 13. *Medidas de prevención de riesgos laborales en relación con el personal de los archivos.*

1. Sin perjuicio de la aplicación inmediata de esta orden, los titulares o gestores de los archivos deberán contar con los protocolos y medidas de prevención de riesgos necesarios para garantizar que los trabajadores, ya sean públicos o privados, pueden desempeñar sus funciones en las condiciones adecuadas, siendo en todo caso de aplicación las recomendaciones de las autoridades sanitarias.

2. Asimismo, deberán proveer a dichos trabajadores de elementos de protección personal suficientes, y cumplir con todas las obligaciones de prevención de riesgos que resulten de aplicación.

Artículo 14. *Elementos de protección, señalización e información sobre las condiciones de desescalada.*

1. Los archivos deberán adecuar sus instalaciones para garantizar la protección tanto de los trabajadores como de los ciudadanos que accedan a los mismos.

2. Asimismo, deberán establecer la señalización necesaria en sus edificios e instalaciones, e informar a los ciudadanos a través de sus páginas web y redes sociales, y de las que correspondan en su caso a las Administraciones o entidades titulares o gestoras de los mismos.

Disposición adicional única. *Otras medidas adicionales de flexibilización en materia de comercio minorista, servicios sociales, educación y universidades, ciencia e innovación, bibliotecas y museos, y deporte profesional y federado.*

Serán de aplicación en esta fase lo previsto en la sección 2.ª del capítulo I, los artículos 8 y 9, el capítulo III, los capítulos V a IX, los artículos 38 a 40 y la disposición adicional segunda de la Orden SND/399/2020, de 9 de mayo, para la flexibilización de determinadas restricciones de ámbito nacional, establecidas tras la declaración del estado de alarma en aplicación de la fase 1 del Plan para la transición hacia una nueva normalidad.

Disposición final primera. *Régimen de recursos.*

Contra la presente orden, se podrá interponer recurso contencioso-administrativo en el plazo de dos meses a partir del día siguiente al de su publicación ante la Sala de lo Contencioso-administrativo del Tribunal Supremo, de conformidad con lo dispuesto en el artículo 12 de la Ley 29/1998, de 13 de julio, reguladora de la Jurisdicción Contencioso-Administrativa.

Disposición final segunda. *Planes específicos de seguridad y/o protocolos organizativos en materia de comercio minorista.*

Las medidas dispuestas por la presente orden podrán ser completadas por planes específicos de seguridad y/o protocolos organizativos acordados entre los propios trabajadores a través de sus representantes y los empresarios o asociaciones y patronales de cada sector y adaptarlos a las condiciones reales de la evaluación de riesgos de cada actividad.

Disposición final tercera. *Entrada en vigor y vigencia.*

La presente orden ministerial entrará en vigor a las 00:00 horas del día 4 de mayo de 2020 y mantendrá su eficacia durante toda la vigencia del estado de alarma y sus posibles prórrogas.

§ 22

Resolución de 4 de mayo de 2020, de la Presidencia del Consejo Superior de Deportes, por la que se aprueba y publica el Protocolo básico de actuación para la vuelta a los entrenamientos y el reinicio de las competiciones federadas y profesionales

Ministerio de Cultura y Deporte
«BOE» núm. 126, de 6 de mayo de 2020
Última modificación: sin modificaciones
Referencia: BOE-A-2020-4837

El Gobierno aprobó el pasado 14 de marzo el Real Decreto 463/2020, por el que se declara el estado de alarma para afrontar la situación de emergencia sanitaria provocada por el coronavirus COVID-19, anunciándose sucesivas prórrogas a partir del 22 de marzo.

El Gobierno de España ha informado desde el principio de esta crisis del procedimiento de actuación para la prevención del contagio.

Por su parte, el CSD ha permanecido en permanente contacto con todos los interlocutores del deporte español, profesional y no profesional, federado y no federado, para hacer un seguimiento de las diversas situaciones que han ido emergiendo (individuales y colectivas, económicas, laborales, sanitarias, o de cualquier tipo), manteniendo abiertos todos sus mecanismos de consulta y coordinación.

Por ello, con el objetivo de proporcionar el marco mínimo de referencia para todos los deportistas federados, deportistas profesionales y de alto nivel, así como para las federaciones deportivas y entidades deportivas en las que aquéllos se incardinen, de cara al reinicio de los entrenamientos y la posterior reanudación de competiciones oficiales, se ha elaborado un Protocolo básico de actuación para la vuelta a los entrenamientos y el reinicio de las competiciones federadas y profesionales.

En su virtud, en ejercicio de la superior dirección del Consejo Superior de Deportes, he resuelto:

Primero.

Aprobar el Protocolo básico de actuación para la vuelta a los entrenamientos y el reinicio de las competiciones federadas y profesionales, que se incluye como anexo a la presente resolución.

Segundo.

Ordenar su publicación en el «Boletín Oficial del Estado».

PANDEMIA DE COVID 19

Protocolo básico de actuación para la vuelta a los entrenamientos y el reinicio de las competiciones federadas y profesionales

ÍNDICE

I. Introducción.
II. Reincorporación a la actividad deportiva:

Fase 1: Entrenamiento individual o básico.
Fase 2: Entrenamiento medio.
Fase 3: Entrenamiento total precompetición.
Fase 4: Competición.

III. Confirmación del protocolo del CSD. Apoyo de protocolos sanitarios complementarios.
IV. Conclusiones.
V. Fuentes consultadas y aportaciones externas al ministerio de cultura y deporte.
VI. Anexos.

I. INTRODUCCIÓN

Consideraciones previas

El presente documento del Consejo Superior de Deportes es el protocolo de referencia y obligado cumplimiento para todos los deportistas federados, deportistas profesionales y de alto nivel, así como para las federaciones y entidades deportivas en las que aquéllos se incardinen, cada uno en la medida en que se define en el presente protocolo, de cara al reinicio de los entrenamientos y la posterior reanudación de competiciones oficiales. Se trata del marco mínimo para reactivar el deporte federado, el deporte profesional y de alto nivel durante el período asimétrico de desescalada, que podrá ser reforzado (nunca interpretado o debilitado) por aquellos deportistas, federaciones deportivas y entidades deportivas que así lo deseen, atendiendo a la muy diversa naturaleza y necesidades de los agentes que componen el entramado deportivo.

Lo anterior queda vinculado a una condición ineludible: la reanudación de toda actividad deportiva queda supeditada a que la situación sanitaria lo permita, extremo que decidirá o mantendrá vigente el Gobierno, a través del mando único establecido para el vigente Estado de Alarma.

Este protocolo, a partir de la forma jurídica que decida el Consejo Superior de Deportes, supeditada a las eventuales Órdenes Ministeriales que emita el Ministerio de Sanidad, será plenamente vinculante y desplegará los correspondientes efectos jurídicos. Adquirirá el carácter de marco básico para la sanidad y seguridad en el deporte federado, en el deporte profesional y de alto nivel que saldrá de la pandemia. Estará permanentemente sujeto a la evolución de tres factores: el normativo, de rango superior (si el Gobierno así lo estima en cualquier momento), si la situación lo exige; el médico—sanitario, también determinado por las Autoridades competentes, que podrá exigir una revisión parcial de este documento; y el de los horizontes competitivos, ante la eventualidad de que puedan desaparecer temporalmente ciertos eventos o competiciones (adicionales a los ya existentes).

Finalmente, se señala que este protocolo sanitario es de obligado cumplimiento para todos los deportistas federados, profesionales o de Alto Nivel que, previa autorización del Gobierno, deseen regresar o sean convocados a los entrenamientos y a la posterior competición. Y ello sin perjuicio de las medidas de refuerzo de seguridad sanitaria que, sumadas a estas exigencias básicas, les vengan impuestas por sus clubs o entidades deportivas, en su caso. En cualquier caso, este regreso a los entrenamientos y la competición será bajo su responsabilidad, o bajo aquella que se derive de los acuerdos que el deportista tenga suscritos con su federación o entidad deportiva empleadora, lo que incluirá estar al corriente de los seguros que procedan.

Antecedentes y situación general

El pasado 14 de marzo el Gobierno decretó el Estado de Alarma ante la crisis sanitaria provocada por el COVID-19[1], anunciándose sucesivas prórrogas a partir del 22 de marzo. El Gobierno de España ha informado desde el principio de esta crisis del procedimiento de actuación para la prevención del contagio, además de indicar qué protocolos de actuación deben seguir los servicios de prevención de riesgos laborales frente la exposición del COVID-19[2]. Por su parte, el CSD ha permanecido en permanente contacto con todos los interlocutores del deporte español, profesional y no profesional, federado y no federado, para hacer un seguimiento de las diversas situaciones que han ido emergiendo (individuales y colectivas, económicas, laborales, sanitarias, o de cualquier tipo), manteniendo abiertos todos sus mecanismos de consulta y coordinación. Adicionalmente, ha creado un mecanismo específico, orientado a la identificación de soluciones a corto, medio y largo plazo, aplicables a las problemáticas específicas creadas por la pandemia en el deporte: el Grupo de Tareas para el Impulso del Deporte, en el que participan una selección amplia, en un formato de geometría flexible y variable, de las entidades más representativas del deporte. El presente documento es uno de los encargos de este nuevo cauce de alerta temprana y coordinación.

---

[1] Real Decreto 463/2020, de 14 de marzo, por el que se declara el Estado de Alarma para la gestión de la situación de crisis sanitaria ocasionada por el COVID-19;

[2] Procedimiento de actuación para los servicios de prevención de riesgos laborales frente a la exposición al nuevo coronavirus (SARS-CoV-2).

Cabe destacar en este planteamiento preliminar que el deporte en general, y algunas competiciones profesionales en particular (responsables de la mayoría de los ingresos y empleos, directos, indirectos e inducidos), se han visto perjudicados por la pandemia, en el ámbito financiero, laboral, competitivo, y también desde el punto de vista personal y familiar de los deportistas y de los profesionales del deporte, habiéndose producido numerosos positivos por contagio de COVID-19. El comportamiento del deporte federado, profesional y de alto nivel español durante la pandemia está siendo, salvo en muy contadas excepciones, ejemplar: deportistas, entidades deportivas y otros profesionales del deporte han hecho gala de una gran capacidad de sacrificio y de enorme solidaridad, contribuyendo al sostenimiento del sector en estas circunstancias críticas, y mandando mensajes importantes, de moral y resiliencia, al conjunto de la ciudadanía.

Principios básicos

El presente documento parte de la base de que el deporte federado, profesional y de alto nivel, por la particularidad del ciclo vital de los deportistas y por las consecuencias que ya ha tenido la primera parte de la pandemia sobre sus calendarios, es una actividad esencial. Además, se considera que la futura vuelta de las competiciones deportivas, tras el largo periodo de confinamiento de la ciudadanía española, contribuirá a mejorar el ánimo y el bienestar psicológico de la población.

El procedimiento resumido a continuación se basa en la conveniencia de aplicarlo de forma preferentemente confinada, en una instalación o lugar cerrado a la vía pública y con acceso limitado al exterior (p.e.: una ciudad deportiva o un hotel de concentración), para alinear lo más posible las medidas establecidas por el RDL de Estado de Alarma.

Todo lo que sigue será de aplicación, además de a los deportistas, a los árbitros/jueces y personal técnico o auxiliar imprescindible que tenga que participar, en la fase correspondiente, en los terrenos de juego o en espacios anexos necesarios para desarrollar su labor. En todo caso, el cumplimiento de este protocolo corresponderá a los deportistas cuando entrenen o compitan bajo su exclusiva responsabilidad, o a sus clubs o federaciones cuando lo hagan bajo su supervisión y en sus instalaciones.

El protocolo se divide en cuatro fases, diseñadas para una vuelta a la actividad con un estado de forma óptimo por parte de los deportistas en el momento de reanudar las competiciones, limitando en la medida de lo posible el riesgo de lesiones. En este cronograma se tendrá en cuenta que el seguimiento médico experto, especialmente en lo

que afecta a las posibles consecuencias físicas y fisiológicas que este virus pueda tener sobre los deportistas, tendrá que ser muy estrecho. Por otra parte, teniendo en cuenta la muy diversa situación de los deportistas y la amplia tipología del deporte, a medida que se despliegue y consolide este protocolo, se analizarán medidas de desescalada asimétrica, teniendo en cuenta, entre otras consideraciones, los calendarios de las competiciones que subsistan.

Desde el punto de vista territorial, y sin perjuicio de la vigencia del mando único previsto en Estado de Alarma el Consejo Superior de Deportes es consciente de la necesidad de coordinar la aplicación de este protocolo con las Autoridades municipales y autonómicas, en particular en relación con la adecuación de las instalaciones municipales y autonómicas en las que entrenan y compiten deportistas federados, profesionales y de Alto Nivel, a las exigencias de seguridad sanitaria que la pandemia exige.

Cuando los deportistas o, si procede, su personal técnico o auxiliar de apoyo, así como los árbitros/jueces, desarrollen la actividad de entrenamiento o competición en la vía pública o en algún otro espacio de dominio público, deberán ir provistos de un permiso especial, conforme a un procedimiento que estipulará el Consejo Superior de Deportes. La autorización referida deberá ser acorde a lo establecido en el correspondiente RDL del vigente Estado de Alarma. El CSD, en colaboración con las entidades deportivas preparará un registro de deportistas autorizados para este tipo de entrenamiento fuera de confinamiento.

Es importante asumir que el retorno al entrenamiento deportivo, al igual que ocurrirá cuando se vuelva gradualmente a cualquier otra actividad laboral o social, puede traer consigo algún contagio. Integrada esta premisa, se señala que el gran objetivo de este documento, siendo conscientes de la imposibilidad de conseguir el riesgo cero absoluto, es limitar al máximo la probabilidad de infección por COVID-19 cuando se retorne a los entrenamientos y la posterior competición, aunando reactivación económica del sector y seguridad sanitaria para el deporte profesional y de alto nivel, articulando las medidas necesarias, de alerta temprana y reacción rápida, en caso de aparición de algún contagio para mitigar su propagación. Para ello se tendrán en cuenta la naturaleza, medios y singularidades de los deportistas, y de las entidades y competiciones deportivas. La clave de bóveda de la propuesta será la salud general de la población, de los deportistas y la de todos aquellos que recuperen gradualmente su vida profesional vinculada al deporte.

En relación con la adquisición y disponibilidad de material médico y de desinfección así como de equipos para realizar pruebas o test, en todo momento se estará a lo dispuesto por el Ministerio de Sanidad y a la debida observancia de la Orden SND/344/2020, de 13 de abril, por la que se establecen medidas excepcionales para el refuerzo del sistema nacional de salud y la contención de la crisis sanitaria ocasionada por el COVID-19 (https://www.boe.es/boe/dias/2020/04/14/pdfs/BOE-A-2020-4442.pdf).

Finalmente, el Consejo Superior de Deportes, bajo la autoridad del mando único responsable de la supervisión del confinamiento durante el Estado de Alarma establecerá un mecanismo de coordinación con los deportistas o entidades deportivas, según proceda, que se acojan a este protocolo para garantizar posibles inspecciones no anunciadas, una supervisión constante y en tiempo real de su cumplimiento, así como garantizar la imprescindible alerta sobre dichas incidencias, con el fin de minimizar los riesgos de contagio que estas puedan acarrear. Sin perjuicio del régimen de sanciones individuales ya establecido por el Gobierno en materia de incumplimiento de las reglas de confinamiento actualmente vigentes, se podrá considerar la posibilidad de introducir en una revisión de las mismas un tipo agravado como consecuencia del alto perfil público del deporte profesional y de alto nivel.

II. REINCORPORACIÓN A LA ACTIVIDAD DEPORTIVA

Fases

Los diversos estudios médico-científicos que sustentan los propuestas de las distintas entidades que han culminado en el presente protocolo afirman que el reinicio de una actividad de competición no puede llevarse a cabo de un modo brusco desde una fase de

desentrenamiento, dado que la epidemiología lesional muestra aumentos de lesiones entre un 50 % y un 100 % si no se respetan unas fases de preparación física previa al inicio de las competiciones. Las lesiones más frecuentes son las de tipo agudo, especialmente las musculares, pero no se deben olvidar lesiones articulares, entre ellas las ligamentosas (deportes de contacto), que pueden hipotecar toda una carrera deportiva; también las lesiones de tipo crónico, por sobrecarga, en un organismo no entrenado para la carga competitiva, pueden llevar a semanas y meses de ausencia del deporte. Por otra parte, debe tenerse en cuenta que algunos deportistas han dado positivo por contagio de COVID-19 durante la pandemia, y que no serán pocos los que hayan superado la enfermedad de forma asintomática o con pocos síntomas, con los consiguientes riesgos que se pueden derivar y necesariamente intentar limitar: en estos casos el seguimiento médico deberá tener en cuenta el desgaste o los daños específicos, adicionales a los provocados por el desentrenamiento, que el virus haya podido producir en cada persona afectada.

II.1 Fase de entrenamiento individual o básico

II.1.1 General

A realizar, con carácter general, manteniendo el confinamiento en el domicilio, residencia deportiva o alojamiento temporal. En el caso de las competiciones profesionales se realizará en las instalaciones de los clubes destinadas a tal efecto, siempre que cumplan con las medidas dispuestas en el presente protocolo.

Será similar para deportes individuales o colectivos.

La duración dependerá de factores como el tipo de deporte y las características de cada deportista, quedando además vinculada a la duración de las dos siguientes fases, de entrenamiento medio y de entrenamiento total precompetición (en total, conjunta, como mínimo de tres a cuatro semanas).

El entrenador o preparador físico hará llegar a sus deportistas, y siempre de modo no presencial, salvo en el caso citado, un plan de pre-entrenamiento diario que el deportista pueda llevar a cabo en soledad.

Los clubs, equipos o federaciones, en cuyas instalaciones o bajo cuya supervisión se organicen entrenamientos, o en el futuro competiciones (mientras dure el Estado de Alarma), identificarán un coordinador para el cumplimiento general de este protocolo, así como un jefe médico (con experiencia en medicina deportiva, tanto general como específica en materia de COVID-19), cuya identidad y datos de contacto serán comunicados al Consejo Superior de Deportes (responsableprotocolo@csd.gob.es), la víspera del inicio de los entrenamientos en dichas instalaciones.

II.1.2 Medidas preventivas

Los colectivos a los que se aplicará el presente protocolo evitarán, en la medida de lo posible, acudir a instalaciones deportivas y se evitará el uso de instalaciones cerradas, debiéndose buscar alternativas, que son relativamente viables para las entidades deportivas en esta fase.

El deportista llevará guantes protectores y tendrá cuidado de no tocar en lo posible los objetos o equipamientos de uso colectivo.

Realizará estos entrenamientos de manera individual, teniendo en cuenta que con el ejercicio aumenta el volumen ventilado y la fuerza espiratoria, y por ello las gotas pueden llevar los virus a una mayor distancia. En carrera a pie se debe guardar una distancia mínima de 2 metros con otros corredores, especialmente con aquellos precedentes, intentando no colocarse detrás, cambiar el recorrido o alejarse si el deportista es adelantado, y ello es posible, y adelantar dejando al menos 2 metros laterales.

II.1.3 Centros de entrenamiento

Si el deportista debe acudir a una instalación para entrenar, esta debe ser la de su club o equipo o la de un centro de entrenamiento donde se puedan respetar las previsiones que se indican.

Los centros de entrenamiento deberán dotarse de puntos de control de acceso especial, provistos de material de desinfección y aislamiento, de elementos técnicos que permitan comprobar la temperatura, de las personas que accedan al recinto, y circuitos cerrados de televisión (CCTV).

Si procede de su casa, el deportista o personal preciso para la realización de la actividad deportiva acudirá a este centro en la opción de movilidad que mejor garantice la distancia interpersonal de seguridad de aproximadamente 2 metros, llevando consigo guantes y cualquier otro material que sea obligatorio. En el caso de que el deportista sea menor de edad, éste podrá ir acompañado por un adulto, pero siempre manteniendo las distancias de seguridad y las medidas de protección e higiene que se establezcan.

En los lugares de entrenamiento en todo caso se respetará, en sus diferentes segmentos, la distancia social de seguridad. Para ello se establecerán los turnos necesarios, con limpieza y desinfección entre turno y turno bajo responsabilidad del propietario/gestor de la instalación.

En la actividad se guardarán en todo momento las medidas preventivas indicadas. Los responsables de estos centros de entrenamiento establecerán bajo su responsabilidad los horarios necesarios para garantizar que los deportistas guarden las distancias previstas. Se priorizará el uso de espacios al aire libre, diseñando fórmulas, cuando se pueda, de despliegue temporal de gimnasios en exterior. En todo caso, se desinfectarán las máquinas y otro material entre deportista y deportista.

Los centros de entrenamiento deberán cumplir, para esta fase o las sucesivas, las siguientes reglas:

– Antes de la reapertura, habrá que hacer una limpieza y desinfección general a fondo de todas las estancias y el mobiliario de las instalaciones deportivas.

– También habrá que realizar limpieza y desinfección más a menudo, mínimo dos veces al día, especialmente de las superficies de contacto manual como picaportes, pomos, barandillas, bancos, sillas, percheros y baños, entre otros.

– Disponer en el momento del inicio de la actividad de una cantidad suficiente de material de protección para los deportistas (mascarillas, guantes, soluciones desinfectantes) y para los trabajadores en función de su cometido (mascarillas, guantes, batas, Equipos de Protección Individual, equipos para realizar test si se trata de personal sanitario, entre otros), todo ello cumpliendo las especificaciones técnicas y estándares de calidad marcadas por el Ministerio de Sanidad.

– Se deberá hacer un control estricto del acceso a las instalaciones, restringido a las personas debidamente autorizadas, para poder controlar el aforo que se determine.

– En todo el centro habrá información clara y concisa de pautas de aseo y normas de comportamiento, mediante cartelería y señalética de recursos, para minimizar el riesgo de contagio, distribuidas por zonas de práctica deportiva, entrada, aseos, vestuarios y principales zonas de paso. En esta información se dejará constancia del carácter complementario y subordinado de estas exigencias y pautas respecto de lo que establece el Ministerio de Sanidad, facilitando en el mismo soporte informativo el enlace o pictograma de lo que dispone, para todos los ciudadanos, dicho departamento ministerial (https://www.mscbs.gob.es/profesionales/saludPublica/ccayes/alertasActual/nCov-China/documentos/PrevencionRRLL_COVID-19.pdf).

– Los centros deberán establecer controles de incidencias, para el seguimiento de las situaciones creadas, con el fin de prevenir situaciones de riesgo y actuar como mecanismo de alerta temprana. Será necesaria la asignación de recursos humanos dedicados exclusivamente a este fin.

– Promover de forma generalizada medidas que eviten el contacto entre personas. Restringir o limitar la oferta de ciertos servicios de manera preventiva.

– Se seleccionará el personal imprescindible por la puesta en marcha de los entrenamientos, manteniendo en teletrabajo o deberes inexcusables a todos aquellos que sea necesario.

II.1.4 Control médico

Durante esta reincorporación en fases, es muy importante tener un control médico inicial y un seguimiento médico cercano.

Al inicio de esa primera fase, los servicios médicos del club, la federación, o el centro de entrenamiento, según proceda, deberán hacer un examen médico deportivo inicial, abriendo ficha al deportista, tal y como indica la práctica médico-deportiva. Los profesionales sanitarios harán un especial seguimiento de lo ocurrido en la salud del deportista en general a lo largo del año 2020, orientándolo particularmente hacia la identificación de signos, síntomas, efectos o secuelas del virus COVID-19.

Este examen médico inicial incluirá una prueba (test) de presencia de material genético viral (ampliación e identificación a través de PCR) en caso de que del examen médico y de la sintomatología del deportista se derive la conveniencia de su realización.

Los deportistas que dieran positivo en una prueba PCR, aún asintomáticos, no podrán iniciar su práctica deportiva hasta ser negativos en la prueba de PCR.

En caso de personal vulnerable o sensible, deberá extremarse la vigilancia ante la aparición de síntomas y las medidas de prevención.

En todo caso se deberá seguir escrupulosamente el procedimiento del Ministerio de Sanidad, detallado en el enlace ya mencionado: https://www.mscbs.gob.es/profesionales/saludPublica/ccayes/alertasActual/nCov-China/documentos/Procedimiento_COVID_19.pdf.

Para la prescripción del entrenamiento se evitarán las pruebas en el laboratorio de valoración funcional. Podrán ser sustituidas por pruebas de valoración funcional en el terreno de deportes, realizadas de un modo individual.

Con carácter general, no se realizarán tratamientos de masaje o fisioterapias análogas. Los servicios de fisioterapia se limitarán a lo completamente indispensable, fundamentalmente para evitar lesiones, manteniendo los máximos estándares de prevención.

Los deportistas que no dispongan de un servicio médico en su club, federación o centro de entrenamiento, deberán buscar un médico especialista en medicina de la educación física y el deporte para que les examine y les aconseje a lo largo de todas las fases de la reincorporación, o en su defecto un profesional con experiencia médica acreditada en el deporte.

II.2 fase de entrenamiento medio

II.2.1 General

En esta fase se recuperarán los entrenamientos, y en el caso de deportes de equipo, los trabajos tácticos no exhaustivos.

Sería aconsejable, tanto en deportes individuales como colectivos o de equipo, realizar esta fase en forma de concentración, viviendo los deportistas en centros de entrenamiento con residencia, donde puedan permanecer todo el día, entrenar y dormir; si ello no es posible, y esa imposibilidad ha sido oportunamente justificada, (p.e. familiares dependientes u otros casos previstos en los RDL de Estado de Alarma, entre otros) estos deportistas deberán seguir las medidas descritas en la fase previa.

II.2.2 Medidas preventivas

Serán semejantes a las de la fase previa, pero teniendo en cuenta el inicio de entrenamientos grupales. En deportes individuales, si pueden llevarla a cabo en el centro de entrenamiento, internos en la totalidad de esta fase, se hará así. Si es necesario salir del recinto (ciclismo, deportes de agua, por ejemplo), se respetarán las mismas indicaciones que en la fase anterior, respetando en todo caso las instrucciones dictadas al respecto por el Gobierno para el acceso a espacios públicos.

En deportes de equipo se hará hincapié en entrenamientos individuales de preparación física y en entrenamientos técnicos.

El entrenador y resto de equipo técnico llevarán siempre mascarilla y guantes, y guardarán una distancia mínima de 2 metros. Las acciones conjuntas se harán en grupos

reducidos y se establecerán turnos para que coincidan en el terreno el mínimo número de personas posibles.

Con carácter general, los deportistas no podrán compartir ningún material. Cualquier equipo o material utilizado para ejercicios tácticos o entrenamientos específicos (pe: porterías, obstáculos, marcas para circuitos o rutinas) o de mantenimiento mecánico y de material o equipación de seguridad (pe: deportes de motor, vela, hípica), tendrá que ser desinfectado tras cada uso, y custodiado bajo llave al acabar cada sesión de entrenamiento.

Los deportistas no compartirán bebidas, otros alimentos, linimentos u otros productos, incluidos los sanitarios o de primeros auxilios, necesarios para el entrenamiento.

En ningún entrenamiento habrá personal de apoyo y utilero. Los deportistas tendrán que entrenar oportunamente equipados, y cualquier material de refresco o auxiliar deberán portarlo ellos mismos.

Se seguirá minimizando en todo lo posible el uso de gimnasios y se tratará de potenciar el entrenamiento físico al aire libre. En cualquier caso, cuando sea inevitable su uso, se desinfectará cuidadosamente la instalación y todo el material después de cada entrenamiento.

No se admitirá la presencia de medios de comunicación en las zonas de entrenamiento. No obstante, los clubes, federaciones y otras entidades podrán disponer de mecanismos de toma de imágenes y de difusión de las mismas, con fines deportivos, informativos y comerciales. El personal que esté involucrado en la obtención de estos recursos audiovisuales estará sometido a los mismos controles que el resto del personal técnico y auxiliar.

En los deportes no individuales en los que haya apoyo técnico, en cada sesión de entrenamiento se identificará un responsable, que reportará ante un coordinador encargado, en cada club o entidad deportiva, de la aplicación de este protocolo, cualquier incidencia.

II.2.3 Centros de entrenamiento

De modo general, la instalación seguirá las medidas indicadas para la fase de entrenamiento individual o básico.

Se reforzarán las medidas en controles de acceso, de modo que solo el personal imprescindible acceda al centro, y teniendo en cuenta lo establecido en el punto II.1.3.

En los lugares de entrenamiento se seguirá con un aforo máximo del 50 %, siempre segmentado, del que es habitual. Para ello se establecerán los turnos necesarios con limpieza y desinfección entre turno y turno.

El alojamiento se realizará en habitaciones individuales, donde la limpieza se extremará, desinfectando cuidadosamente, especialmente las superficies de mayor contacto. En cada habitación se suministrarán mascarillas y guantes.

Se deberá disponer de al menos dos habitaciones libres, equipadas para poder vivir temporalmente y con ventilación, para poder aislar a contagios sobrevenidos o personas que deban pasar cuarentena, que no puedan ser trasladadas a su domicilio.

Cuando el deportista y personal técnico imprescindible no tengan acceso o medios para alojarse en un centro o instalación adecuada para esta fase, el Consejo Superior de Deportes en coordinación con el Ministerio de Sanidad, ayudará a identificar otras instalaciones, privadas o públicas, ya disponibles y oportunamente securizadas durante la primera parte de la pandemia para atender estos casos excepcionales.

En los restaurantes y cafeterías se entregarán las comidas a los deportistas en contenedores cerrados individuales y ya desinfectados, y se establecerán turnos de comida que permitan el alejamiento necesario de 2 metros entre todos los presentes en los comedores. Cada deportista recogerá su vajilla y restos de la comida en otro contenedor, cerrado y desinfectado. En las cocinas y restaurantes (se incluyen bares y máquinas expendedoras) se extremarán las medidas de seguridad, limpieza y profilaxis, siguiendo en todos los casos la instrucción del Ministerio de Sanidad:

https://www.mscbs.gob.es/profesionales/saludPublica/ccayes/alertasActual/nCov-China/documentos/PrevencionRRLL_COVID-19.pdf.

En los vestuarios, con deportistas hiperventilando, se deben respetar distancias mínimas de 6 metros entre ellos, para lo cual los responsables establecerán turnos, tratando que

siempre coincidan en esos turnos los mismos deportistas. En los vestuarios podrán recoger guantes y mascarillas nuevos. Las duchas se realizarán en las habitaciones o lugar asignado en la residencia, en ese caso con las normas de la fase previa.

No se realizará ninguna reunión técnica de modo presencial.

Los deportistas permanecerán cada uno en su habitación, excepto en los momentos de entrenamiento o alimentación.

El personal del centro de entrenamiento será, en número, el suficiente para ejecutar las medidas que se proponen, pero se tratará de minimizar en lo posible, con medidas de trabajo intensivo (doblando turnos, p. e.).

II.2.4 Control médico

Durante esta fase se repetirá un control médico igual al anteriormente descrito, incluyendo las pruebas analíticas y la clasificación de deportistas y otras personas vinculadas a la vuelta a los entrenamientos.

La valoración médica se extenderá a cuantos compartan el centro de entrenamiento como personal de apoyo.

Se seguirán evitando las valoraciones funcionales en laboratorio.

Los servicios de fisioterapia se limitarán a lo absolutamente imprescindible, bajo la coordinación del jefe médico

En caso de detección de un positivo por COVID-19 dentro de la plantilla, cuerpo técnico o trabajadores miembros de la concentración, se deberán seguir las siguientes pautas:

– Aislar inmediatamente al positivo en un lugar apartado de la concentración

– Realizar prueba de COVID-19 a todo el grupo de entrenamiento, así como al diferente cuerpo técnico o personal con el que hubiese podido tener un contacto, quedando estos apartados hasta la obtención de los resultados.

– Proceder a la limpieza y desinfección de las instalaciones.

– Se recomendará la realización de controles médicos diarios.

II. 3 fase de entrenamiento total precompetición

II.3.1 General

En esta fase se intensificarán los entrenamientos hasta el modo precompetición, y en el caso de deportes de equipo, los trabajos tácticos exhaustivos precompetición.

Esta fase será aconsejable que se realice en forma de concentración, viviendo los deportistas en centros de entrenamiento con residencia, donde puedan permanecer todo el día, entrenar y dormir; salvo excepciones plenamente justificadas.

La fase previa o de entrenamiento básico más las fases de entrenamiento medio y total precompetición deberán sumar un mínimo de tres a cuatro semanas, periodo distribuido por los entrenadores y los preparadores físicos, en función de cada deporte, especialidad y características del deportista.

II.3.2 Medidas preventivas

Con carácter general se tomarán como base las medidas preventivas establecidas en la fase de entrenamiento medio, aunque con las particularidades derivadas de la intensificación de los entrenamientos, tanto individuales como en grupo.

En los deportes de equipo, sin olvidar los entrenamientos individuales de preparación física, dada la intensificación de los entrenamientos táctico-técnicos, se permitirá el uso de la instalación de competición a la plantilla de modo más intensivo. Por ello, las acciones conjuntas se harán en grupos más amplios de hasta 14 personas, por turnos, para intentar que coincidan en el terreno el mínimo número de personas posibles.

El entrenador y resto de equipo técnico, sin embargo, continuarán llevando siempre mascarilla y guantes, y guardarán una distancia mínima de 2 metros.

Con carácter general, los deportistas seguirán sin poder compartir ningún material. Cualquier equipo o material utilizado para ejercicios tácticos o entrenamientos específicos o

de mantenimiento mecánico y de material o equipación de seguridad, tendrá que ser desinfectado tras cada uso, y custodiado bajo llave al acabar cada sesión de entrenamiento.

Se permitirá, con las mismas condiciones establecidas para el personal técnico y auxiliar, la presencia de personal de apoyo y utillero, en el mínimo imprescindible.

Asimismo, se podrá utilizar el uso de gimnasios de forma más recurrente, siempre en la forma escalonada prevista en la fase anterior, y con las medidas de desinfección cuidadosa de la instalación y de todo el material después de cada entrenamiento. No obstante lo anterior, se seguirá primando el entrenamiento físico al aire libre.

La presencia de medios de comunicación seguirá siendo restringida y no se admitirá la misma en las zonas de entrenamiento, con independencia de los mecanismos de toma de imágenes y de difusión ya establecidos por parte de los clubes, federaciones y otras entidades, para su uso deportivo, informativo y comercial. El personal que esté involucrado en la obtención de estos recursos audiovisuales seguirá estando sometido a los mismos controles que el resto del personal técnico y auxiliar.

Por último, al igual que en la fase precedente, en los deportes no individuales en los que haya apoyo técnico, en cada sesión de entrenamiento se identificará un responsable, que reportará ante un coordinador encargado, en cada club o entidad deportiva, de la aplicación de este protocolo, cualquier incidencia.

II.3.3 Centros de entrenamiento

De modo general, la instalación seguirá las medidas indicadas para la fase previa y de entrenamiento medio.

Se mantendrán las medidas de seguridad en controles de acceso, de modo que solo el personal imprescindible acceda al centro, y teniendo en cuenta lo establecido en el punto II.1.3.

En los lugares de entrenamiento se seguirá con un aforo máximo del 50%, siempre segmentado, del que es habitual. Para ello se establecerán los turnos necesarios con limpieza y desinfección entre turno y turno.

El alojamiento se realizará en las mismas condiciones que en la fase de entrenamiento medio, y se seguirá manteniendo la obligación de disponer de al menos dos habitaciones libres, equipadas para poder vivir temporalmente y con ventilación, para poder aislar a contagios sobrevenidos o personas que deban pasar cuarentena, que no puedan ser trasladadas a su domicilio.

Al igual que en la fase de entrenamiento medio, cuando el deportista y personal técnico imprescindible no tengan acceso o medios para alojarse en un centro o instalación adecuada para esta fase, el Consejo Superior de Deportes en coordinación con el Ministerio de Sanidad, ayudará a identificar otras instalaciones, privadas o públicas, ya disponibles y oportunamente securizadas durante la primera parte de la pandemia para atender estos casos excepcionales.

En los restaurantes y cafeterías se seguirá el mismo estricto protocolo de actuación descrito en la fase de entrenamiento medio, siguiendo en todos los casos la instrucción del Ministerio de Sanidad:

https://www.mscbs.gob.es/profesionales/saludPublica/ccayes/alertasActual/nCov-China/documentos/PrevencionRRLL_COVID-19.pdf.

En los vestuarios, se respetarán unas distancias mínimas de 3 metros entre ellos, para lo cual los responsables establecerán turnos, tratando que siempre coincidan en esos turnos los mismos deportistas. En los vestuarios podrán recoger guantes y mascarillas nuevos. Las duchas se realizarán en las habitaciones o lugar asignado en la residencia, en ese caso con las normas de las fases previa y de entrenamiento medio.

No se realizará ninguna reunión técnica de modo presencial.

Los deportistas permanecerán cada uno en su habitación, excepto en los momentos de entrenamiento o alimentación.

El personal del centro de entrenamiento será, en número, el suficiente para ejecutar las medidas que se proponen, pero se tratará de minimizar en lo posible, con medidas de trabajo intensivo (doblando turnos, p. e.).

II.3.4 Control médico

En esta fase, bajo la supervisión del jefe médico responsable de la aplicación del protocolo previsto en la fase anterior se repetirá un control médico igual al descrito previamente, incluyendo las pruebas analíticas y la clasificación de deportistas y otras personas vinculadas a la intensificación de los entrenamientos.

La valoración médica se extenderá a cuantos compartan el centro de entrenamiento como personal de apoyo.

Se seguirán evitando las valoraciones funcionales en laboratorio.

Los servicios de fisioterapia podrán ampliarse de manera razonada, siempre con respeto a las normas sanitarias, bajo la coordinación del jefe médico

También en esta fase, en caso de detección de un positivo por COVID-19 dentro de la plantilla, cuerpo técnico o trabajadores miembros de la concentración, se deberán seguir las siguientes pautas:

– Aislar inmediatamente al positivo en un lugar apartado de la concentración
– Realizar prueba de COVID-19 a todo el grupo de entrenamiento, así como al diferente cuerpo técnico o personal con el que hubiese podido tener un contacto, quedando estos apartados hasta la obtención de los resultados.
– Proceder a la limpieza y desinfección de las instalaciones.
– Se recomendará la realización de controles médicos diarios.

II.4 fase de competición

II.4.1 General

Llegará cuando las Autoridades sanitarias y deportivas lo decidan. Ahora es difícil concretar medidas específicas, más allá de anticipar que, por un lado, la regla general será que todas las competiciones serán a puerta cerrada, (al menos hasta que exista una garantía sanitaria que anule el riesgo que supone autorizar el acceso al público) y por otro, que las competiciones de la temporada 2019/2020 serán breves.

En función de la situación, podría permitirse el uso de aforo hasta un máximo del 50 % y volver a la utilización normal de las instalaciones de entrenamiento. Se mantendrá el uso de habitaciones individuales y se considerará la utilización de gimnasios segmentados con carácter general.

En cualquier zona de trabajo o preparación de los deportistas o sus equipos, se delimitaran y señalizaran los espacios de separación.

En aquellas competiciones que requieran el ingreso en territorio español de material y personal foráneo, se establecerá la oportuna coordinación previa migratoria con los Ministerio de Asuntos Exteriores, UE y Cooperación y el Ministerio de Interior y se aplicará el mismo régimen restrictivo de seguridad y sanitario a todo el personal y material implicado, incluido los medios de transporte internacionales.

II.4.2 Medidas preventivas

El periodo mínimo entre el final de la fase de entrenamiento total precompetición y el inicio de las competiciones, debería situarse en un mínimo de 1 semana.

En las ligas, el tiempo entre jornadas debe ser informado por los médicos que trabajan en cada deporte y especialidad concreta, teniendo en cuenta el número de encuentros que se deban disputar. Estos especialistas, en coordinación con los técnicos y preparadores, deben estar listos para proponer aquellos cambios que con carácter excepcional se precisen. Este régimen de días y horarios podrá incluir el retorno a los calendarios ordinarios, así como regímenes especiales temporales, adaptados a competiciones específicas.

En esta programación se deberá tener en cuenta que esta fase va a coincidir con el inicio del verano, con el subsiguiente aumento de humedad y calor. Esto puede hacer aconsejable la termorregulación del ejercicio físico: para ello se debería instruir a delegados de equipo, entrenadores, responsables de instalaciones deportivas, árbitros, u otros responsables, en el uso permanente de termómetros. Igualmente los especialistas en cada deporte podrán introducir medidas con evidencia científica para disminuir este impacto.

En esta fase se deberá estar a lo marcado en ese momento por las Autoridades sanitarias en cuanto a medidas preventivas (uso de mascarillas, guantes y EPI, por parte de los profesionales), pero se seguirá cuidando la higiene y desinfección en general, especialmente en vestuarios y similares, en estos locales se seguirá limitando el número de deportistas con distancia interindividual de 3 metros, incluyendo las duchas.

Se evitarán las competiciones masivas, y en todo caso se darán salidas por grupos limitados de deportistas, en el número máximo que marquen las Autoridades. Igualmente se limitará el número de personas en las llegadas, organizándose a ser posible en diferentes lugares alejados.

Las entidades organizadoras de la competición, una vez reanudada ésta, deberán dotarse de los mecanismos necesarios para garantizar la integridad de la competición en el hipotético caso de detección de un positivo por COVID 19, sin perjuicio de la inmediata adopción de las medidas sanitarias correspondientes.

Extensión de las medidas de seguridad sanitaria a los equipos de TV y radio, y a medios de comunicación presentes.

En el caso de competición con participación de menores de edad, éstos podrán ir acompañados por un adulto, pero siempre manteniendo las distancias de seguridad y las medidas de protección e higiene que se establezcan

II.4.3 Control médico

Durante esta fase se repetirá el control médico por tercera vez.

Se valorará la posibilidad de reintroducir las pruebas de valoración funcional en el laboratorio.

Se podrán reanudar los masajes deportivos y los tratamientos de fisioterapia podrán normalizarse. En ambos casos adoptando las necesarias medidas sanitarias

III. CONFIRMACIÓN DEL PROTOCOLO DEL CSD. APOYO DE PROTOCOLOS SANITARIOS COMPLEMENTARIOS

El presente protocolo sanitario estará informado por las eventuales medidas complementarias que se introduzcan a través de las sucesivas Órdenes Ministeriales que pueda emitir el Ministerio de Sanidad, específicas para las distintas fases de desescalada del confinamiento del deporte objeto de esta regulación. Además, podrá ser complementado por otros documentos, más detallados y focalizados en determinados aspectos, oportunamente presentados al CSD por federaciones o entidades deportivas. En todo caso tendrán que respetar, en todos sus extremos operativos y calendarios, lo adoptado por el Gobierno, y contar con el V.º B.º formal del Consejo.

IV. CONCLUSIONES

El presente protocolo descrito en los apartados anteriores contribuirá a propiciar un retorno seguro, gradual y equilibrado a los entrenamientos y a la competición del deporte, ofreciendo el más alto nivel posible de supervisión, y sin dejar a ningún deportista atrás. Es una propuesta focalizada en la seguridad de las personas (los deportistas) y en la legítima expectativa de la vuelta a la normalidad de todo el sector deportivo, clave desde el punto de vista social y económico para la paulatina entrada de nuestro país en la nueva normalidad que emergerá de esta grave crisis sanitaria.

Pensando en el futuro, también debe servir para aprender, sacar conclusiones y acumular buenas prácticas, que nos permitan a todos, deportistas, entidades privadas y gestores públicos, estar mejor preparados para futuras crisis sanitarias, similares a esta o nuevamente inéditas e imprevisibles, como ha ocurrido con la pandemia de COVID 19.

Por ello se recomienda que el Gobierno incluya como parte de este protocolo un estudio científico y médico, diseñado por los Ministerios de Sanidad y de Ciencia, coordinado con la OMS y ejecutado bajo la dirección del CSD, sobre los efectos de la actual pandemia y de las medidas de confinamiento sobre los deportistas de alto nivel, de forma que los resultados del mismo refuercen, por un lado, el conocimiento de la incidencia de este terrible virus sobre el ser humano, y por otro permita al sector deportivo reaccionar en el futuro de forma más ágil y

eficaz, mejorando las certezas de los deportistas y de los profesionales del deporte en sentido amplio (y de sus familias), en materia de seguridad sanitaria. La eventual participación de deportistas o personal técnico deportivo en este estudio tendrá carácter estrictamente voluntario.

V. FUENTES

1. Ministerio de Sanidad en: https://www.mscbs.gob.es/en/profesionales/saludPublica/ccayes/alertasActual/nCov-China/home.htm.

2. Ley 31/1995, de 8 de noviembre, de Prevención de Riesgos Laborales.

3. Real Decreto 664/1997, de 12 de mayo, sobre la protección de los trabajadores contra los riesgos relacionados con la exposición a agentes biológicos durante el trabajo.

4. Real Decreto 773/1997, de 30 de mayo, sobre disposiciones mínimas de seguridad y salud relativas a la utilización por los trabajadores de equipos de protección individual.

5. Real Decreto 1591/2009, de 16 de octubre, por el que se regulan los productos sanitarios.

6. Orden SND/344/2020, de 13 de abril, por la que se establecen medidas excepcionales para el refuerzo del Sistema Nacional de Salud y la contención de la crisis sanitaria ocasionada por el COVID-19. https://www.boe.es/boe/dias/2020/04/14/pdfs/BOE-A-2020-4442.pdf.

7. Protocolo vuelta a la actividad deportiva. CSD (AEPSAD_ Agencia Española de Protección de la Salud en el Deporte) 18 de Abril de 2020.

8. Protocolo de actuación para la vuelta a los entrenamientos de los equipos de LaLiga. LaLiga, Madrid, 16 abril de 2020

9. Recomendaciones para evitar los riesgos sobre la salud en la vuelta a la competición en el fútbol. RFEF. Madrid, 28 de marzo de 2020.

10. Incorporación del Deporte a la actividad. ADESP.

11. Protocolo coronavirus. Campeonato de España de Superbike. RFME

12. Recomendaciones de la RFET para la vuelta a la actividad en los clubes deportivos de tenis. RFET

13. Protocolo de adaptación del CAR de Sant Cugat al reinicio de la actividad en la vuelta posconfinamiento COVID-19. (V5 de 16 de abril de 2020).

14. Procedimiento de actuación para los servicios de prevención de riesgos laborales frente a la exposición al SARS-CoV-2 en: https://www.mscbs.gob.es/profesionales/saludPublica/ccayes/alertasActual/nCov-China/documentos/PrevencionRRLL_COVID-19.pdf.

15. Instituto Nacional de Seguridad y Salud en Trabajo. Prevención de riesgos laborales vs. COVID-19: compendio no exhaustivo de fuentes de información. INSST 2020. Disponible en: www.insst.es.

VI. ANEXOS

Algunos ejemplos de información sobre los equipos de protección individual

Tabla 2. Componentes del equipo de protección individual recomendados para la protección frente al nuevo coronavirus SARS-COV-2

	Marcado de Conformidad[2]	Marcado relacionado con la protección ofrecida	Normas UNE aplicables[3]	Aspectos a considerar
Protección respiratoria				
Mascarilla autofiltrante Media máscara (mascarilla) + filtro contra partículas	CE como EPI + número identificativo del organismo de control	**Marcado autofiltrantes:** FFP2 o FFP3 **Marcado filtros:** P2 o P3 (código de color blanco)	UNE-EN 149 (Mascarilla autofiltrante) UNE-EN 143 (Filtros partículas) UNE-EN 140 (Mascarillas)	Bioaerosoles en concentraciones elevadas: Se recomienda FFP3 o media máscara + P3 Las mascarillas quirúrgicas (UNE-EN 14683) son PS y no un EPI. No obstante, hay mascarillas quirúrgicas que pueden proteger adicionalmente al personal sanitario frente a posibles salpicaduras de fluidos biológicos. Esta prestación adicional no implica protección frente a la inhalación de un aerosol líquido
Ropa y guantes de protección				
Guantes de protección	CE como EPI **+ número identificativo del organismo de control**	EN ISO 374-5 VIRUS	UNE EN ISO 374-5 (Requisitos guantes microorganismos)	Se distingue entre guantes que sólo protegen frente a bacterias y hongos y los que, además, protegen frente a la penetración de virus. En el primer caso va marcado con el pictograma de riesgo biológico y en el segundo, el mismo pictograma con la palabra VIRUS bajo él. Esta diferencia viene otorgada por la realización de un ensayo específico de penetración a virus.

[2] CE como EPI implica cumplir con el Reglamento (UE) 2016/425 y CE como Producto Sanitario (PS) implica cumplir con el Real Decreto 1591/2009.

[3] Las versiones en vigor de las distintas normas pueden consultarse en el siguiente enlace:

http://ec.europa.eu/enterprise/policies/european-standards/harmonised-standards/personal-protective-equipment/.

En la tabla siguiente se muestra el **uso sugerido de mascarilla PS o mascarilla EPI**, basado en la **distancia de una persona con COVID-19** y el uso del control de fuente (según la disponibilidad, pueden optar por utilizar niveles más altos de protección).

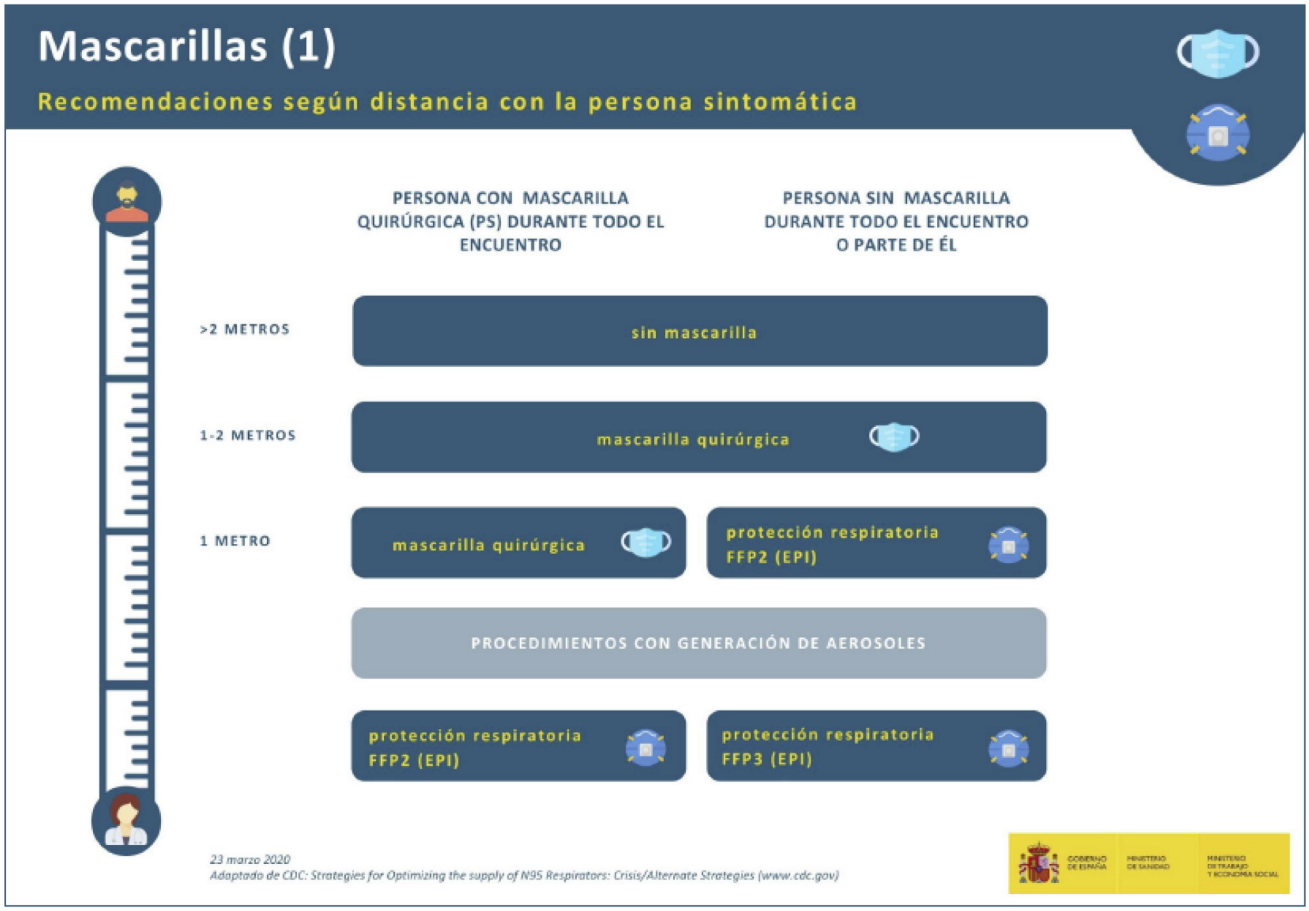

§ 23

Orden JUS/394/2020, de 8 de mayo, por la que se aprueba el Esquema de Seguridad Laboral y el Plan de Desescalada para la Administración de Justicia ante el COVID-19

Ministerio de Justicia
«BOE» núm. 129, de 9 de mayo de 2020
Última modificación: 23 de mayo de 2020
Referencia: BOE-A-2020-4897

La declaración de estado de alarma por razón de la alerta sanitaria generada por la propagación del COVID-19 ha obligado a adoptar medidas sociales de contención inéditas en nuestra historia reciente. En el ámbito de la Administración de Justicia su aplicación ha llegado a suponer la reducción de su actividad a la atención estricta de los servicios esenciales en las fases más restrictivas de la movilidad de las personas.

El Real Decreto-ley 16/2020, de 28 de abril, de medidas procesales y organizativas para hacer frente al COVID-19 en el ámbito de la Administración de Justicia, incluye numerosas referencias preventivas que deben aplicarse y combinarse con cualquier actuación durante el periodo de transición a la nueva normalidad, de cara a la reincorporación del personal y la progresiva recuperación de la actividad ordinaria.

Con fecha 28 de abril de 2020 el Consejo de Ministros adoptó el Plan para la transición hacia una nueva normalidad, que establece los principales parámetros e instrumentos para la consecución de la normalidad, previendo la reactivación de diversos sectores.

Uno de los ámbitos de actividad de servicio público que debe ser reactivado es el de la Administración de Justicia, cuyo funcionamiento ha quedado reducido en los últimos meses a la estricta atención de los servicios esenciales. Dicha reactivación pasa, en primer lugar, por la adopción de un Esquema de Seguridad Laboral, cuya observancia resulta fundamental para proporcionar las máximas garantías de seguridad a todo el personal al servicio de la Administración de Justicia y, al propio tiempo, por el establecimiento de un Plan de Desescalada, con diferentes fases, que se activarán en función de las indicaciones de la autoridad sanitaria, y que permitirán incrementar de manera progresiva la prestación de los servicios esenciales en la Administración de Justicia, hasta poder contar en la última fase con el 100% del personal en sus respectivas sedes de manera presencial y con el 100% del servicio público de justicia restablecido.

La presente orden se dicta en virtud de las funciones de coordinación de la actividad profesional de los miembros de los cuerpos de funcionarios regulados en el Libro VI de la Ley Orgánica 6/1985, de 1 de julio, del Poder Judicial, en todo el territorio del Estado, establecidas en el artículo primero de la Orden SND/261/2020, de 19 de marzo, para la coordinación de la actividad profesional de los miembros de los cuerpos de funcionarios regulados en el libro VI de la Ley Orgánica 6/1985, de 1 de julio, del Poder Judicial durante la vigencia del estado de alarma declarado por Real Decreto 463/2020, de 14 de marzo y en el artículo tercero, que habilita al Ministro de Justicia para adoptar cuantas disposiciones sean

necesarias para garantizar una aplicación homogénea de los servicios esenciales para la salvaguarda de derechos y libertades de la ciudadanía y de las recomendaciones establecidas por el Ministerio de Sanidad para la salvaguarda de la Salud Pública.

De acuerdo con las Comunidades Autónomas con competencias transferidas, el Consejo General del Poder Judicial y la Fiscalía General del Estado, y en consultas con los Consejos Generales de la Abogacía, Procuradores y Graduados Sociales, así como las organizaciones sindicales, y de conformidad con las recomendaciones de la Autoridad Central Sanitaria en virtud de la Orden SND/261/2020, de 19 de marzo, resuelvo:

Primero.

Se aprueban las medidas de seguridad laboral para mitigación del riesgo de propagación del COVID-19 contenidas en el anexo I.

Segundo.

Se aprueba el Plan de Desescalada contenido en el anexo II.

Se activa la Fase I del Plan con efectos desde el 12 de mayo de 2020.

> Téngase en cuenta que se activa la Fase 2 del Plan con efectos desde el 26 de mayo de 2020, según establece el apartado primero de la Orden JUS/430/2020, de 22 de mayo, con los criterios para la implantación que se recogen en el anexo de la misma. Ref. BOE-A-2020-5241
>
> Y, con efectos desde el 9 de junio de 2020, se activa la fase 3 del Plan, según establece el apartado primero de la Orden JUS/504/2020, de 5 de junio, con los criterios para la implantación que se recogen en el anexo de la misma. Ref. BOE-A-2020-5764

Tercero.

Se aprueban los criterios para la asistencia en turnos de tarde contenidos en el anexo III.

Cuarto.

El Ministro de Justicia, previa comunicación a la Comisión de Coordinación, podrá modificar las fases comprendidas en el Plan de Desescalada, para adaptarlas a los cambios en los escenarios de lucha contra el COVID-19, siguiendo las recomendaciones e indicaciones de la Autoridad Sanitaria y siguiendo la metodología de trabajo de la Comisión de Coordinación de Justicia para el COVID-19.

Quinto.

Esta orden producirá efectos desde el mismo día de su publicación en el «Boletín Oficial del Estado».

Sexto.

Contra la presente orden, que pone fin a la vía administrativa, se podrá interponer recurso contencioso-administrativo en el plazo de dos meses a partir del día siguiente al de su publicación ante la Sala de lo Contencioso-Administrativo de la Audiencia Nacional, de conformidad con lo dispuesto en el artículo 11 de la Ley 29/1998, de 13 de julio, reguladora de la Jurisdicción Contencioso-Administrativa.

ANEXO I

Medidas de seguridad laboral durante la pandemia COVID-19 y para la transición y recuperación progresiva de la actividad ordinaria de la Administración de Justicia

Con fecha 28 de febrero de 2020 el Ministerio de Sanidad publicó la primera versión del Procedimiento de actuación para los servicios de prevención de riesgos laborales frente a la exposición al SARS-CoV-2, que contiene las recomendaciones y medidas preventivas

adecuadas para garantizar la protección de la salud de los trabajadores y minimizar los posibles contagios.

Siguiendo lo establecido en dicho Procedimiento, con fecha 23 de marzo el Ministro de Justicia dictó una Resolución sobre seguridad laboral de la Administración de Justicia durante la pandemia COVID-19 que estableció, por una parte, una serie de medidas preventivas en relación con la protección colectiva, la organización del trabajo, la protección individual y el entorno físico del trabajo y, por otra, se daban unas indicaciones para casos positivos y/o de aislamiento.

Posteriormente, el Protocolo de actuación para la coordinación de riesgos laborales en la Administración de Justicia ante el COVID-19, aprobado el 31 de marzo, tenía como objetivo principal completar la coordinación de los riesgos laborales y promover la máxima operatividad de las estructuras y medios existentes mediante la descripción de las actuaciones concretas de los diferentes responsables ante el COVID-19.

El 11 de abril de 2020 el Ministerio de Sanidad publicó una «Guía de buenas prácticas en los centros de trabajo», que contemplaba algunas medidas de prevención de contagios del COVID-19 a las que no se hacía referencia en la Resolución de 23 de marzo, por lo que resulta necesaria su adaptación al entorno laboral de la Administración de Justicia.

En sus aspectos preventivos, los servicios esenciales de la Administración de Justicia durante la pandemia COVID-19 deben formularse en coordinación con las Comunidades Autónomas con competencias transferidas, con el Consejo General del Poder Judicial y la Fiscalía General del Estado y, además, guiarse por las pautas y recomendaciones formuladas por el Ministerio de Sanidad, como institución competente para adoptar determinaciones sanitarias y de salud pública de interés general. Pero, además, es preciso preparar un nuevo escenario «post COVID-19», con sus fases de progresivo desescalamiento y con las mismas interlocuciones mencionadas anteriormente, en la aplicación de todas las nuevas indicaciones ofrecidas por la Autoridad Sanitaria en el periodo de transición, de cara a la reincorporación del personal y la recuperación de la actividad ordinaria.

En desarrollo de lo anterior se presentan las siguientes medidas de seguridad laboral:

1. Medidas preventivas para la Administración de Justicia.

1.1 Las presentes medidas constituyen el marco general para garantizar la homogeneidad en la reincorporación gradual y asimétrica del personal a los centros de trabajo teniendo en cuenta su compleja estructura territorial, tipología, relación de dependencia de su personal y su necesaria adaptación a la evolución de la crisis motivada por el COVID-19.

1.2 Medidas de protección colectiva: las medidas de protección colectiva tienen como objetivo ofrecer una protección simultánea a las personas trabajadoras expuestas a un determinado riesgo. En cada centro de trabajo estas medidas se deben conocer y combinar entre sí para minimizar los riesgos de contagio.

Las medidas de protección colectiva se deben anteponer a las individuales. En todo caso se debe mantener la coordinación y compatibilidad de ambas para obtener mayor garantía de seguridad.

Las medidas de protección colectiva se recogen en los apartados 2 a 5.

1.3 Medidas de organización del trabajo: estas medidas afectarán a la organización ordinaria de la actividad laboral y se adoptan para minimizar el riesgo de contagio frente al COVID-19.

Las medidas de protección colectiva figuran en los apartados 6 y 7.

1.4 Medidas de protección individual: las medidas de protección individual tienen como objetivo preferente ofrecer una protección personal a las personas trabajadoras expuestas a un determinado riesgo.

Las medidas de protección individual deberán serán proporcionales al riesgo de la actividad laboral o profesional que desempeñe el trabajador. Se aplicarán cuando los riesgos para la salud y seguridad no puedan evitarse o limitarse lo suficiente mediante las medidas de protección colectiva o de organización del trabajo.

En el presente documento las medidas de protección individual figuran en los apartados 8 a 10.

1.5 Cualquier decisión sobre la proporcionalidad de las medidas preventivas debe basarse en información sobre la evaluación de riesgo de exposición específica y la información aportada por las autoridades sanitarias.

Teniendo en cuenta la clasificación efectuada por el Ministerio de Sanidad y la naturaleza de las actividades desarrolladas en el ámbito de la Administración de Justicia se consideran como puestos de trabajo con baja probabilidad de exposición los que se desempeñan en el ámbito de la misma, con excepción de los que implican atención al público cuando no se cuente con medidas de protección colectiva o desplazamientos fuera de la sede (exposición de bajo riesgo) o los que impliquen contacto y manejo de muestras biológicas o desplazamiento a lugares de riesgo (exposiciones de riesgo).

1.6 En todas las actividades hay que potenciar la actuación conjunta y coherente de las medidas de protección colectiva, de organización del trabajo y de protección individual para minimizar el contacto entre las personas trabajadoras y entre estas y aquellas otras que puedan concurrir en el lugar de trabajo o actividad laboral.

1.7 Las alternativas para mejorar la eficiencia de las medidas de protección colectiva se adoptarán por los titulares de los edificios y sedes judiciales, y se comunicarán a los respectivos servicios de prevención para su idoneidad en su combinación con otras medidas y, posteriormente, a las Gerencias Territoriales u órganos equivalentes en las CCAA con competencia transferida para su suministro e implantación.

Las personas u órganos responsables de trabajadores no vinculados al mismo órgano administrativo titular de los edificios donde se realicen actividades laborales concurrentes, deberán garantizar el conocimiento y la coordinación de las medidas preventivas adoptadas.

De todas las medidas preventivas adoptadas en los edificios y sedes judiciales, así como de las actividades coordinadas, en su caso, se participará a los respectivos Comités de Seguridad y Salud.

1.8 La distribución, puesta a disposición y uso de las medidas de protección, se acompañará en todo caso de la información adecuada sobre su uso con objeto de concienciar al personal funcionario sobre su utilidad, forma de uso y consecuencias del mismo, permitiendo su utilización adecuada y responsable.

2. La distancia social como medida principal de protección colectiva.

2.1 Se procurará establecer distancias mínimas de seguridad de aproximadamente 2 metros en todos los espacios de trabajo.

Asimismo, se procurará mantener esta distancia social en las zonas de acceso, espera y espacios de atención al público para evitar la acumulación de personas.

2.2 Si es necesario, se modificará la disposición de los puestos de trabajo, la organización de la circulación de personas y la distribución de espacios respetando, en todo caso, las vías de evacuación.

2.3 Se utilizarán barreras físicas (mamparas, paneles, mobiliario...) para mantener una separación efectiva entre los puestos de trabajo cuando no se pueda garantizar la distancia entre los mismos.

La cantidad y tamaño de las mamparas separadoras, la fijación o variación de las cintas de seguridad, los balizamientos para garantizar la distancia social o los recorridos de los asistentes etc. dependerán de la distribución de los espacios comunes y los puestos de trabajo.

2.4 En el supuesto de que no pueda realizarse una distribución adecuada, habrá que tener en cuenta la ubicación de los puestos de trabajo para la distribución de los turnos o para dejar, en la medida de lo posible, puestos vacíos.

2.5 El personal que ocupe un despacho (solo o compartido) y no atienda al público bastará que mantenga la distancia mínima de seguridad, en caso de recibir alguna visita.

2.6 Se limitará el número de trabajadores presentes en los espacios con menores garantías de renovación o recirculación del aire (ascensores, despachos sin impulsión de aire o con impulsión limitada, sótanos…).

3. Medidas de protección colectiva en «atención al público».

3.1 La atención al público se realizará por vía telefónica (en la franja horaria que se determine) o a través del correo electrónico habilitado a tal efecto que se publicará en la página web que se indique en cada ámbito territorial.

3.2 Para aquellos casos en los que resulte imprescindible acudir a la sede judicial será necesario obtener previamente la correspondiente cita de conformidad con los protocolos que al efecto se establezcan.

3.3 En todas las sedes deberán implementarse medidas que minimicen el contacto entre el personal y los ciudadanos asistentes:

– Todo el público, guardará la distancia interpersonal.

– El aforo máximo deberá permitir cumplir con el requisito mencionado de la distancia interpersonal de 2 metros.

– Se limitará el número de personas que accede y el tiempo de exposición al mínimo posible. Adicionalmente, las personas ajenas a la sede judicial comunicarán en el control de acceso de la entrada su recorrido, para evitar cualquier prolongación de su presencia.

– Se organizará el acceso de usuarios que permanecerán en el exterior del centro de trabajo en espera de acceder cuando lo permita el aforo, para que guarden rigurosamente la distancia de seguridad.

– Se informará a los usuarios sobre las medidas organizativas (verbalmente, cartelería, uso de pantallas, altavoces, ...) y su obligación de cooperar en su cumplimiento.

La determinación de las medidas preventivas de protección colectiva los accesos, aforos, recorridos, separaciones, etc. será responsabilidad de los titulares de los edificios y sedes judiciales.

4. Disposición de geles de base alcohólica o soluciones hidroalcohólicas.

4.1 Se dispondrá de geles de base alcohólica o soluciones hidroalcohólicas en lugares visibles y de fácil localización. Por ejemplo, en lugares próximos a las puertas de entrada y salida del edificio judicial, a las puertas de los ascensores, cercanos a las impresoras y fotocopiadoras de uso común, en los puestos de atención al público y/o control, etc.

Dichos geles deberán ser utilizados sistemáticamente por todas las personas tras rebasar la puerta de la sede judicial.

4.2 Únicamente en aquellas situaciones en las que no sea posible realizar un lavado frecuente de manos con agua y jabón, como pueden ser tareas de atención continuada, en las que no resulta fácil el abandono momentáneo de la actividad, se facilitará gel hidroalcohólico en el mismo puesto de trabajo, para garantizar que se realiza una adecuada y frecuente higiene de manos.

5. Medidas de protección colectiva en las indicaciones generales de higiene, limpieza y condiciones ambientales de trabajo.

5.1 Se prestará una limpieza y desinfección frecuente, con especial atención a zonas de afluencia y uso común (zonas de espera, aseos, puntos de información, puestos de atención…).

5.2 Será necesario limpiar el área/mesa de trabajo usada por un empleado en cada cambio de turno. Para facilitar la limpieza se dejará la mesa de trabajo lo más ordenada y libre posibles, y se reducirán los instrumentos, documentos y utensilios que pueda haber sobre la misma a los estrictamente necesarios para el trabajo.

5.3 Se intensificarán las actuaciones de limpieza y desinfección de las superficies y espacios de trabajo, con especial atención, entre otros, a pomos de puertas, pasamanos, interruptores, botones de ascensores, lavabos, suelos, teléfonos, medios telemáticos de uso común o compartido empleados para videoconferencias u otros usos, así como sus accesorios (mandos a distancia, micrófonos, auriculares o similares).

5.4 Para esta intensificación de las tareas de limpieza e higiene, los detergentes habituales serán suficientes, aunque también se podrá contemplar la incorporación de lejía u otros productos desinfectantes a las rutinas de limpieza, siempre en condiciones de seguridad.

5.5 Se intensificarán las medidas de aireación y ventilación de los lugares de trabajo. Se reforzará la limpieza de los filtros de aire y se aumentará el nivel de ventilación de los sistemas de climatización para renovar el aire de manera más habitual.

5.6 Se realizarán tareas de ventilación periódica en las instalaciones de frecuencia mínima diaria y por espacio de diez minutos. En despachos y salas de vistas que dispongan de ventanas con posibilidad de apertura, también se mantendrá una ventilación diaria no inferior a diez minutos para la adecuada renovación de aire.

5.7 La gestión de los residuos ordinarios continuará realizándose del modo habitual, respetando los protocolos de separación de residuos.

5.8 Todo material de higiene personal (mascarillas, guantes, etc.) se depositará en la fracción «resto» (agrupación de residuos de origen doméstico que se obtiene una vez efectuadas las recogidas separadas). Se debe evitar que los EPIs sean una fuente de contaminación, por ejemplo, dejándolos sobre superficies del entorno una vez que han sido retirados. Por tanto, después de su retirada, los EPIs desechables deberán tirarse en los contenedores distribuidos al efecto. Serán contenedores o papeleras con tapa, y que dispongan preferentemente de pedal.

5.9 En caso de que un trabajador presente síntomas mientras se encuentre en su puesto de trabajo, será preciso aislar el contenedor donde haya depositado pañuelos u otros productos usados. Esa bolsa de basura deberá ser extraída y colocada en una segunda bolsa de basura, con cierre, para su depósito en la fracción resto.

6. Medidas de organización del trabajo en relación con las adaptaciones de horarios.

6.1 El centro de trabajo escalonará los horarios lo máximo posible si el espacio de trabajo no permite mantener la distancia interpersonal en los turnos ordinarios, contemplando posibilidades de redistribución de tareas y/o teletrabajo.

6.2 En la medida de lo posible, se organizarán de forma escalonada las entradas y salidas del trabajo para evitar aglomeraciones en el transporte público y en los recintos de acceso a los centros de trabajo.

6.3 Se fijará el debido distanciamiento temporal de señalamientos o citaciones, en cuanto fuera posible, para evitar la acumulación de personas en las sedes y en las zonas de espera.

6.4 La reanudación de la actividad debe guiarse por el principio de minimización del riesgo. Por tanto, la reincorporación a la normalidad de aquellas actividades que comporten riesgo de excesiva concentración de personas debería producirse en último lugar.

7. Medidas de organización del trabajo a distancia y desplazamientos.

7.1 Se optimizará la utilización de los medios telemáticos disponibles con el objetivo de evitar desplazamientos físicos especialmente si el centro de trabajo no cuenta con espacios donde los trabajadores puedan respetar la distancia interpersonal.

7.2 Se limitará, en todo lo posible, los traslados de detenidos y presos a la sede judicial, arbitrando el sistema de videoconferencia o cualquier otro que permita la comunicación bidireccional de sonido e imagen para su puesta a disposición judicial o la actuación procesal que corresponda.

7.3 Cuando estén previstos desplazamientos urgentes e inevitables a centros sanitarios, penitenciarios, de menores, residencias de ancianos o cualesquiera otros de similar naturaleza, se establecerá la debida coordinación con la dirección del centro garantizando que cuentan con medidas de protección adecuadas en aras de una actuación con garantías de seguridad y sin riesgo. En el caso de que no pudieran obtenerse estas garantías, desde la propia sede judicial se facilitarán EPIs adecuados a los funcionarios que tuvieran que participar en estas actuaciones.

8. Sobre la utilización de EPIs como principal medida de protección individual.

8.1 El uso de mascarilla será obligatorio en los casos que la autoridad sanitaria determine.

8.2 En actividades laborales de baja probabilidad de exposición al contagio, como son la gran mayoría de las desarrolladas en la Administración de Justicia, se considera que no es necesario uso de EPI, cuando se trate de trabajadores sin atención directa al público o a más de 2 metros de distancia o que cuenten con medidas de protección colectiva que evitan el contacto.

No obstante, en ciertas situaciones de baja probabilidad de exposición (como sucedería ante la falta de cooperación de una persona sintomática) es necesaria la protección respiratoria y guantes de protección.

8.3 Para las especificidades adicionales de los EPIs necesarios en exposiciones que no sean de baja probabilidad, será necesaria la confirmación del riesgo de la actividad con los respectivos servicios de prevención.

Este es el caso de los Institutos de Medicina Legal y el Instituto Nacional de Toxicología y Ciencias Forenses, en los que, por su actividad científico-técnica durante la autopsia y reconocimiento de personas vivas (médicos forenses) o durante el manejo, tratamiento y análisis de muestras de autopsia (médicos forenses, oficiales de autopsia y personal del INTCF), el personal de estos centros de destino de la Administración de Justicia puede estar expuesto a material infectivo. De ahí que algunos de sus trabajadores puedan tener mayor probabilidad de exposiciones de riesgo.

Las actividades en relación con las diligencias de levantamiento de cadáveres y los lanzamientos o los registros domiciliarios tienen consideración de exposición de bajo riesgo, que requerirán la utilización de EPIs adecuados.

Asimismo, se concretarán otras actividades y puestos de la Administración de Justicia que requieran medidas de protección individual.

8.4 El uso de mascarillas deberá considerarse como una medida complementaria y no como reemplazo de otras medidas preventivas (como, por ejemplo, el distanciamiento físico, la higiene de manos, el control de aforos, las adaptaciones organizativas, etc.).

8.5 Las mascarillas de protección respiratoria y/o guantes de protección, deberán utilizarse cuando los riesgos no se puedan evitar o no puedan limitarse suficientemente por otros medios de protección colectiva (ej. distancia social y/o mamparas) o medidas de organización del trabajo (ej. teletrabajo o distribución del horario).

8.6 Para las dotaciones de personal en la sede judicial, y en función de otras medidas preventivas de protección colectiva, se dispondrá de mascarillas y guantes en cantidad suficiente para la jornada, así como para salidas urgentes.

Se deberá hacer uso de este material con mesura y ponderación, valorando las circunstancias de cada caso.

Como referencia general, supeditada a las actuaciones que vayan a realizarse o a las medidas de protección colectivas adoptadas, se distribuiría únicamente una mascarilla por persona/día y un par de guantes por persona/día.

En el caso de que al inicio o durante la jornada laboral el trabajador precisara un EPI y no lo obtuviera, porque no hubieran llegado o se hubieran agotado las existencias, lo pondrá en conocimiento del responsable titular del edificio en el que se ha producido esa carencia para su subsanación urgente. En ningún caso abandonará unilateralmente su puesto de trabajo sin haber agotado las medidas preventivas combinables existentes o que se le puedan ofrecer, o sin que se le informe del tiempo mínimo para corregir la deficiencia.

8.7 En el caso de que las medidas colectivas y de organización expuestas anteriormente no sean suficientes, también se dotará de mascarilla higiénica al justiciable/detenido, así como al acompañante, si su presencia fuera necesaria, cuando sea imprescindible el acceso a la sede y no dispusieran de ella. Deberán tener la mascarilla durante todo el recorrido que deban realizar en la sede judicial.

Sin embargo, los usuarios que accedan al edificio judicial con cita previa, deberán disponer y usar mascarillas propias y utilizar el gel desinfectante en las manos.

8.8 Las mascarillas se cambiarán si se humedecen y no se reutilizarán si son de un solo uso, evitando tocarla durante su utilización.

Los guantes se desecharán diariamente o tras rotura o deterioro, evitando tocarse la cara cuando se lleven puestos. Los guantes, una vez extraídos, no se pueden reutilizar.

Ambos equipos se depositarán, tras su uso, en un contenedor/papelera habilitada a tal fin.

8.9 Se utilizarán guantes de protección siempre que se maneje paquetería o recepción de documentación, así como cuando en el desarrollo de las tareas las manos puedan quedar sucias y no pueda accederse a limpieza con agua y jabón.

8.10 Se asegurará una correcta protección individual del personal encargado de la limpieza. Todas las tareas de limpieza se realizarán con mascarilla y guantes de un solo uso.

Una vez finalizada la limpieza, y tras despojarse de guantes y mascarilla, será necesario que el personal de limpieza realice una completa higiene de manos, con agua y jabón, durante 40-60 segundos.

8.11 La correcta colocación de los EPI es fundamental para evitar posibles vías de entrada del agente biológico; igualmente importante es la retirada de los mismos para evitar el contacto con zonas contaminadas y/o dispersión del agente infeccioso.

9. Medidas de protección individual en caso de sintomatología o contacto estrecho.

9.1 Si se hubiera estado en contacto estrecho (convivientes, familiares y personas que hayan estado en el mismo lugar que un caso mientras el caso presentaba síntomas a una distancia menor de 2 metros durante un tiempo de al menos 15 minutos) o se hubiera compartido espacio sin guardar la distancia interpersonal con una persona afectada por el COVID-19, no se debería acudir al puesto de trabajo, incluso en ausencia de síntomas, por un espacio de al menos 14 días. Durante ese periodo se debe realizar un seguimiento y control médico del trabajador por si aparecen signos de la enfermedad.

9.2 Los médicos, sean del Sistema Público de Salud o de las entidades de seguro privadas concertados con la Mutualidad General Judicial emitirán los partes de baja y alta en todos los casos de afectación por coronavirus, tanto en las situaciones de aislamiento, como de enfermedad, y a todos los trabajadores/as que por su situación clínica o indicación de aislamiento lo necesiten.

9.3 Exclusivamente para los casos de aislamiento preventivo y con el fin de facilitar a los servicios de atención primaria la tramitación de la baja inicial por IT o su confirmación, desde los Servicios de Prevención se remitirá la fecha de inicio del aislamiento domiciliario durante 14 días. No obstante, en las nuevas situaciones de aislamiento preventivo que puedan surgir, se posibilitará la continuidad de la actividad laboral en la modalidad de «teletrabajo».

10. Medidas de protección individual de personas especialmente sensibles o vulnerables.

10.1 Los trabajadores que puedan ser consideradas como especialmente sensibles, deberán comunicarlo a su Servicio de Prevención para la calificación de la actividad ordinaria de su puesto en relación con su exposición al COVID-19.

10.2 El Servicio de Prevención deberá evaluar la presencia de personal trabajador especialmente sensible en relación a la infección de coronavirus, y emitirá informe sobre las medidas de prevención, adaptación y protección que puedan adoptarse. Para ello, tendrá en cuenta la existencia o inexistencia de unas condiciones que permitan realizar el trabajo sin elevar el riesgo propio de la condición de salud de la persona trabajadora.

10.3 Mientras no se haya realizado la evaluación mencionada en el apartado anterior, los trabajadores que aleguen cualquiera de las circunstancias de salud antedichas, no prestarán sus servicios de forma presencial; pero nada impide que puedan continuar su actividad ordinaria en la modalidad de teletrabajo, si los medios disponibles lo permiten.

11. Medidas informativas adicionales para trabajadores y público en general.

11.1 Se colocarán señales, balizamientos o cintas de separación para mantener la adecuada distancia interpersonal.

11.2 Se colocarán carteles informativos en los lugares de trabajo, conteniendo las indicaciones de seguridad que deban observarse. Los carteles se ubicarán en zonas visibles, en el acceso del público al local, zonas próximas a los puestos de atención, zonas de espera y de paso y confluencia de público y trabajadores.

11.3 Asimismo, se colocarán carteles sobre la forma de lavarse las manos en aseos y zonas comunes.

Las recomendaciones consideradas en esta Guía se pondrán en conocimiento de los respectivos servicios de prevención de riesgos laborales y de los Comités de Seguridad y Salud para su conocimiento y traslado.

ANEXO II

Plan de Desescalada-Inicio de la reincorporación programada

Téngase en cuenta que se activa la Fase 2 del Plan con efectos desde el 26 de mayo de 2020, según establece el apartado primero de la Orden JUS/430/2020, de 22 de mayo, con los criterios para la implantación que se recogen en el anexo de la misma. Ref. BOE-A-2020-5241

Y, con efectos desde el 9 de junio de 2020, se activa la fase 3 del Plan, según establece el apartado primero de la Orden JUS/504/2020, de 5 de junio, con los criterios para la implantación que se recogen en el anexo de la misma. Ref. BOE-A-2020-5764

Fases de desescalada

Se establecen cuatro fases de incorporación presencial del personal incluido en el ámbito de aplicación de la presente orden que preste servicio en los centros de destino establecidos en el artículo 521 de la Ley Orgánica 6/1985, de 1 de julio del Poder Judicial:

a) Fase 1. «Inicio de la reincorporación programada»: acudirán a cada centro de trabajo entre un 30 y un 40% de los efectivos que presten servicio en ellos.

b) Fase 2. «Preparación para la reactivación de los plazos procesales»: se iniciará cuando haya transcurrido al menos una semana desde el inicio de la fase I. Acudirán a cada centro de trabajo entre un 60 y un 70% de los efectivos que presten servicio en ellos, en turnos de mañana y tarde, si así se establece.

c) Fase 3. «Actividad ordinaria, con plazos procesales activados»: se iniciará siempre que hayan transcurrido al menos dos semanas desde el inicio de la fase II. Acudirán a cada centro de trabajo el 100% de los efectivos que presten servicio en ellos, en turnos de mañana y tarde, si así se establece.

d) Fase 4. «Actividad normalizada conforme a la situación anterior al estado de alarma»: se iniciará en el momento en que se levanten las recomendaciones sanitarias que permitan retornar a la situación de funcionamiento anterior a dicha declaración. Acudirán a cada centro de trabajo el 100% de los efectivos en su jornada ordinaria.

Criterios de aplicación de la Fase 1

1. Presencia en turnos.

El porcentaje de personal que atenderá los turnos en esta fase (30-40%) se calculará sobre la plantilla efectiva de cada órgano o servicio, con las siguientes modulaciones:

– Los Juzgados y Fiscalías en servicio de guardia deberán contar con toda la dotación de personal que preste el servicio de guardia para atender debidamente el servicio.

– En los demás órganos judiciales, fiscales, Institutos de Medicina Legal, Instituto Nacional de Toxicología y Ciencias Forenses, se atenderá a la naturaleza y necesidades de cada uno de ellos, así como las concretas funciones o materias legalmente atribuidas a cada órgano o conjunto de órganos.

– En el caso de las Gerencias Territoriales de Justicia, se estará a las medidas acordadas por la Subsecretaría de Justicia para el personal de la Administración General del Estado.

– El turno de asistencia de los Letrados de la Administración de Justicia y los Agentes de Auxilio Judicial se establecerá en función de los destinados en órganos del mismo tipo en cada partido judicial, siempre que exista más de uno de cada tipo. En caso contrario, deberán acudir un día de cada dos, aplicándose los criterios de sustitución ordinaria si fuera preciso.

– El personal destinado en Registro Civil deberá asistir en su totalidad cuando el Letrado de la Administración de Justicia responsable considere que es imprescindible para la correcta prestación del servicio.

– El personal de limpieza, el adscrito a las guardias de los equipos técnicos de menores y los oficiales de autopsia deberán seguir prestando sus servicios al 100%.

Cuando el número de personas que deban realizar el turno no puedan asignarse dentro del porcentaje establecido, la totalidad de ellas deberán asistir en el plazo de tres días, aun en porcentajes desiguales.

2. Procedimiento de revisión por razones del servicio.

Los responsables funcionales de los órganos o servicios podrán acordar la presencia de un porcentaje de personal superior al indicado cuando se encuentre justificado por necesidades del servicio, y siempre previa autorización de la Secretaría General de la Administración de Justicia o del órgano competente de la Comunidad Autónoma que ostente competencias en la materia.

La solicitud será comunicada a las autoridades respectivas a través del responsable superior correspondiente.

No podrá autorizarse esta mejora cuando sea incompatible con los criterios de salud laboral sobre ocupación de los espacios.

3. Exclusión formal de participación en turnos.

No podrá ser llamado a formar parte de estos turnos:

– El personal que tenga reconocidos permisos por patologías susceptibles de agravarse por efecto del COVID-19, en tanto no se verifique por la autoridad competente en qué condiciones puede prestar servicio en situación de seguridad, y siempre que la administración competente las garantice.

– El personal que tenga reconocidos permisos por razón de deber inexcusable, sin perjuicio de su preferencia para formar parte de los turnos de tarde, si ese horario se ajusta a sus necesidades y procediese su establecimiento excepcional. Durante la vigencia de la fase I los Secretarios de Gobierno y los responsables de las Comunidades Autónomas requerirán a los interesados la justificación documental que consideren pertinente que acredite la concurrencia de los presupuestos para su concesión y la imposibilidad de compatibilizar por completo el deber inexcusable con la asistencia al puesto de trabajo.

4. Realización de funciones mediante teletrabajo.

El personal que no deba prestar servicio en un turno concreto deberá realizar sus funciones mediante teletrabajo siempre que lo haya solicitado voluntariamente y se le haya proporcionado dispositivos con accesos securizados a los sistemas y aplicaciones de gestión procesal o un medio de acceso a los mismos desde sus dispositivos personales en similares condiciones.

ANEXO III

Criterios para la cobertura de turnos de tarde en la Administración de Justicia

Establecimiento de turnos

El establecimiento de turnos de tarde será determinado exclusivamente por cada una de las administraciones competentes en su ámbito de actuación.

La adopción de esta medida estará motivada exclusivamente por la necesidad de atender los criterios de las autoridades sanitarias necesarios para hacer frente al COVID-19.

Características de los turnos

El turno de mañana siempre contará con una dotación superior al del turno de tarde.

Como regla general, y siempre que lo permitan las recomendaciones sanitarias, en el turno de mañana asistirá entre el 70 y el 80% del personal que deba acudir en cada fase de desescalada, y en el de tardes entre el 20 y el 30%.

Participación en los turnos de tarde.

La participación en los turnos de tarde será voluntaria.

Corresponde al responsable funcional de cada órgano o servicio determinar el personal que debe participar en los mismos, teniendo en cuenta su voluntariedad.

La modificación de las preferencias expresadas deberá comunicarse con al menos una semana de antelación a su efectividad.

Cuando existan una pluralidad de interesados superior a las plazas precisas para cubrir el turno de tarde, tendrán preferencia los funcionarios que tengan reconocido el permiso por deber inexcusable por razón de cuidado de menores o mayores dependientes.

En su defecto, la preferencia se reconocerá por la mayor antigüedad en el órgano o servicio de destino.

Si no existieran voluntarios suficientes en el órgano judicial, podrá acordarse la cobertura del turno de tarde por voluntarios del mismo cuerpo que presten servicio en el partido judicial, que quedarán excluidos del turno de su propio órgano.

Solo cuando tampoco de esta forma se cubriera el turno de tarde podrá establecerse un turno forzoso rotatorio entre el personal del órgano o servicio.

Horario de las jornadas.

Cuando se establezcan turnos de mañana y tarde, el horario del turno de mañana será de seis horas entre las 7:30 y las 14:00 horas, y el de tarde de cuatro horas y treinta minutos entre las 15:00 y las 20:00 horas.

Se garantizará en todo caso el periodo de una hora entre la finalización del turno de mañana y el inicio del turno de tarde para proceder a la limpieza de los espacios de trabajo compartidos, sin perjuicio de la flexibilidad en la entrada y la salida del personal.

No se podrá iniciar la labor de turno de tarde en tanto no se haya producido la limpieza de las dependencias en que deban prestar servicio los funcionarios que lo integren.

Actuaciones en jornada de tarde.

Durante la jornada de tarde no se prestará con carácter general servicio de atención al público o profesionales sin perjuicio de su procedencia cuando se haya acordado previamente la celebración de actuaciones en ese horario.

Cuando excepcionalmente se deban realizar actuaciones y estas requieran la presencia de personal de un cuerpo específico que no haya solicitado voluntariamente el turno de tarde, deberán ser atendidas por personal de otros órganos del mismo cuerpo que lo haya solicitado.

Permisos por actividades formativas.

La asignación al turno de mañana o tarde será compatible con la solicitud y disfrute de los permisos por actividades formativas procedentes conforme a la normativa de función pública.

§ 24

Orden SND/399/2020, de 9 de mayo, para la flexibilización de determinadas restricciones de ámbito nacional, establecidas tras la declaración del estado de alarma en aplicación de la fase 1 del Plan para la transición hacia una nueva normalidad

Ministerio de Sanidad
«BOE» núm. 130, de 9 de mayo de 2020
Última modificación: 6 de junio de 2020
Referencia: BOE-A-2020-4911

Téngase en cuenta que el estado de alarma finalizó a las 00:00 horas del día 21 de junio de 2020, por lo que debe entenderse que esta norma ha perdido su vigencia.

Debido a la rapidez en la evolución de la situación de emergencia de salud pública ocasionada por el COVID-19, a escala nacional e internacional, el Gobierno, al amparo de lo dispuesto en el artículo 4, apartados b) y d), de la Ley Orgánica 4/1981, de 1 de junio, de los Estados de Alarma, Excepción y Sitio, declaró, mediante el Real Decreto 463/2020, de 14 de marzo, el estado de alarma en todo el territorio nacional con el fin de afrontar la crisis sanitaria, el cual ha sido prorrogado en cuatro ocasiones, la última con ocasión del Real Decreto 514/2020, de 8 de mayo, hasta las 00:00 horas del día 24 de mayo de 2020, en los términos expresados en dicha norma.

El artículo 4.2.d) del citado Real Decreto 463/2020, de 14 de marzo, determina que, para el ejercicio de las funciones previstas en el mismo y bajo la superior dirección del Presidente del Gobierno, el Ministro de Sanidad tendrá la condición de autoridad competente delegada, tanto en su propia área de responsabilidad como en las demás áreas que no recaigan en el ámbito específico de competencias de los demás Ministros designados como autoridad competente delegada a los efectos de este real decreto.

En concreto, de acuerdo con lo establecido en el artículo 4.3 del Real Decreto 463/2020, de 14 de marzo, el Ministro de Sanidad queda habilitado para dictar las órdenes, resoluciones, disposiciones e instrucciones interpretativas que, dentro de su ámbito de actuación como autoridad delegada, sean necesarios para garantizar la prestación de todos los servicios, ordinarios o extraordinarios, en orden a la protección de personas, bienes y lugares, mediante la adopción de cualquiera de las medidas previstas en el artículo once de la Ley Orgánica 4/1981, de 1 de junio.

Por su parte, el artículo 7.1 del Real Decreto 463/2020, de 14 de marzo, limita la libertad de circulación de las personas a determinados supuestos, contemplando en su apartado 6 que el Ministro de Sanidad pueda, en atención a la evolución de la emergencia sanitaria, dictar órdenes e instrucciones en relación con las actividades y desplazamientos a que se

refieren los apartados 1 a 4 de ese artículo, con el alcance y ámbito territorial que en aquellas se determine.

Asimismo, el artículo 10 del citado Real Decreto 463/2020, de 14 de marzo, recoge las medidas de contención en el ámbito de establecimientos y locales comerciales, actividades de hostelería y restauración, o archivos entre otros, contemplando su apartado 6 una habilitación al Ministro de Sanidad para modificar, ampliar o restringir las medidas, lugares, establecimientos y actividades enumeradas en los apartados anteriores, por razones justificadas de salud pública, pudiendo por tanto ampliar esta suspensión a aquellos otros supuestos que se consideren necesarios.

En el momento actual, España ha iniciado un proceso de reducción gradual de las medidas extraordinarias de restricción de la movilidad y del contacto social establecidas mediante el citado Real Decreto 463/2020, de 14 de marzo. Así, el pasado 28 de abril de 2020 el Consejo de Ministros adoptó el Plan para la transición hacia una nueva normalidad que establece los principales parámetros e instrumentos para la consecución de la normalidad. Este proceso articulado en cuatro fases, fase 0 a fase 3, ha de ser gradual y adaptable a los cambios de orientación necesarios en función de la evolución de los datos epidemiológicos y del impacto de las medidas adoptadas.

El objetivo fundamental del citado Plan para la transición es conseguir que, preservando la salud pública, se recupere paulatinamente la vida cotidiana y la actividad económica, minimizando el riesgo que representa la epidemia para la salud de la población y evitando que las capacidades del Sistema Nacional de Salud se puedan desbordar.

Asimismo, según lo recogido en el artículo 3 del Real Decreto 514/2020, de 8 de mayo, en aplicación del Plan para la desescalada de las medidas extraordinarias adoptadas para hacer frente a la pandemia de COVID-19, aprobado por el Consejo de Ministros en su reunión de 28 de abril de 2020, el Ministro de Sanidad, a propuesta, en su caso, de las comunidades autónomas y de las ciudades de Ceuta y Melilla, y a la vista de la evolución de los indicadores sanitarios, epidemiológicos, sociales, económicos y de movilidad, podrá acordar, en el ámbito de su competencia, la progresión de las medidas aplicables en un determinado ámbito territorial, sin perjuicio de las habilitaciones conferidas al resto de autoridades delegadas competentes. La regresión de las medidas hasta las previstas en el Real Decreto 463/2020, de 14 de marzo, se hará, en su caso, siguiendo el mismo procedimiento.

En este sentido, la habilitación al Ministro de Sanidad y a las demás autoridades competentes delegadas se refiere a las medidas de desescalada en todos los ámbitos de actividad afectados por las restricciones establecidas en la declaración del estado de alarma y sus sucesivas prórrogas.

Por todo ello, y en atención a la actual situación epidemiológica de la crisis sanitaria, procede flexibilizar determinadas medidas para determinadas unidades territoriales.

Asimismo, cabe indicar que las medidas que ahora se establecen podrán ser complementadas por las que en el ámbito del transporte, interior y defensa sean aprobadas por las restantes autoridades delegadas en el ejercicio de las habilitaciones previstas en el Real Decreto 463/2020, de 14 de marzo.

Entre las principales medidas establecidas por esta orden cabe señalar, en primer lugar una serie de medidas para garantizar la protección de los trabajadores en su puesto de trabajo, así como para evitar la concentración de personas en determinados momentos.

En el ámbito social, se permite circular por la provincia, isla o unidad territorial de referencia a efectos del proceso de desescalada. Asimismo, se flexibilizan las medidas para la contención de la enfermedad aplicables a los velatorios y entierros, establecidas por la Orden SND/298/2020, de 29 de marzo, por la que se establecen medidas excepcionales en relación con los velatorios y ceremonias fúnebres para limitar la propagación y el contagio por el COVID-19, siempre que se respeten las condiciones de prevención e higiene establecidas en esta orden. Igualmente, se permite la asistencia a lugares de culto siempre que no se supere un tercio de su aforo.

En el ámbito del comercio minorista y de prestación de servicios, se mantiene la apertura de los locales y establecimientos minoristas siempre que tengan una superficie igual o inferior a 400 metros cuadrados, y con excepción de aquellos que se encuentren dentro de parques o centros comerciales sin acceso directo e independiente desde el exterior.

Asimismo, podrán proceder a su reapertura al público, mediante la utilización de la cita previa, los concesionarios de automoción, las estaciones de inspección técnica de vehículos y los centros de jardinería y viveros de plantas sea cual fuere su superficie de exposición, así como las entidades concesionarias de juego público de ámbito estatal.

Igualmente, en este ámbito, se establecen las condiciones de seguridad e higiene aplicables al abastecimiento de productos alimentarios y de primera necesidad, a través de la red de suministro de venta ambulante (mercadillos).

Con respecto al desarrollo de las actividades de hostelería y restauración se establece la reapertura al público de las terrazas al aire libre de los establecimientos de hostelería y restauración. La ocupación máxima permitida será de diez personas por mesa o agrupación de mesas, limitándose al cincuenta por ciento el número de mesas permitidas con respecto al año inmediatamente anterior. Asimismo, se regulan las necesarias medidas de prevención e higiene a adoptar.

En materia de servicios sociales se dispone la apertura de todos los centros recogidos en el Catálogo de Referencia de Servicios Sociales, aprobado por el Consejo Territorial de Servicios Sociales y del Sistema para la Autonomía y la Atención a la Dependencia, con el fin de que en los mismos se pueda llevar a cabo la atención presencial de aquellos ciudadanos que lo necesiten, prestando especial atención a los servicios de terapia, rehabilitación, atención temprana y atención diurna para personas con discapacidad y/o en situación de dependencia.

En materia de educación se podrá proceder a la apertura de los centros educativos y universitarios para su desinfección, acondicionamiento y para la realización de funciones administrativas. Asimismo, se dispone la reapertura de los laboratorios universitarios para las funciones que les son propias.

Se establecen igualmente las medidas aplicables en materia de ciencia e innovación relativas a la recuperación de la actividad que se hubiera ralentizado en las instalaciones científico técnicas y a la celebración de seminarios, congresos y eventos en el ámbito de la investigación, el desarrollo y la innovación.

Si bien la mayoría de las instalaciones científico-técnicas han permanecido abiertas y en desarrollo de su actividad y, en particular, aquéllas vinculadas a la investigación en el ámbito de la emergencia sanitaria provocada por el COVID-19, mediante estas medidas se permitirá ahora que la totalidad de las entidades puedan proseguir con sus actividades en condiciones de seguridad para todos los trabajadores.

Las bibliotecas públicas de la red estatal, autonómica, municipal y universitaria, han permanecido cerradas desde la declaración del estado de alarma. La gran mayoría de las bibliotecas de la red pública han seguido prestando servicio público a través de los medios digitales, manifestando una gran fortaleza digital en tiempos de confinamiento. No obstante, hay muchos servicios que, por su naturaleza, no se han podido prestar. En esta transición hacia la nueva normalidad, se irán incorporando en las distintas fases los servicios bibliotecarios, siempre priorizando la protección de la salud y la seguridad tanto para el personal en bibliotecas como para los usuarios de los servicios, recogiéndose en esta primera fase las actividades de préstamo y devolución de obras, lectura en sala, así como de información bibliográfica y bibliotecaria.

Se posibilita la reapertura de los museos, de cualquier titularidad y gestión, para permitir las visitas a la colección y a las exposiciones temporales, reduciéndose a un tercio el aforo previsto para cada una de sus salas y espacios públicos.

En materia de práctica deportiva, se establecen las condiciones en las que los deportistas profesionales, de Alto Nivel, de Alto Rendimiento, de interés nacional y deportistas federados pueden realizar su actividad deportiva durante esta fase. Así, entre otros aspectos, se disponen las condiciones para la reapertura de los Centros de Alto Rendimiento, de las instalaciones deportivas al aire libre, de los centros deportivos para la práctica deportiva individual y el entrenamiento medio en ligas profesionales.

Se señalan las condiciones en las que pueden volver a realizarse producciones audiovisuales con las necesarias medidas de seguridad e higiene.

Se establecen las condiciones en las que podrán proceder a su reapertura al público los hoteles y establecimientos turísticos. Así, entre otros aspectos se permite que se puedan llevar a cabo los servicios de restauración y cafetería cuando ello sea necesario para la

correcta prestación del servicio de alojamiento, y exclusivamente con respecto a los clientes hospedados. Dicho servicio no podrá prestarse en las zonas comunes, que permanecerán cerradas.

Finalmente, se dispone que se podrán volver a realizar las actividades de turismo activo y de naturaleza en grupos de hasta diez personas, debiendo concertarse estas actividades preferentemente mediante cita previa.

Corresponde al Ministerio de Sanidad la adopción de esta orden, de acuerdo con lo establecido en los artículos 4.3, 7.6 y 10.6 del Real Decreto 463/2020, de 14 de marzo, por el que se declara el estado de alarma para la gestión de la situación de crisis sanitaria ocasionada por el COVID-19, así como en el artículo 3 del Real Decreto 514/2020, de 8 de mayo, por el que se prorroga el estado de alarma declarado por el Real Decreto 463/2020, de 14 de marzo.

En su virtud, dispongo:

CAPÍTULO I

Disposiciones generales

Sección 1.ª Objeto y ámbito de aplicación

Artículo 1. *Objeto.*

Esta orden tiene por objeto establecer las condiciones para la flexibilización de determinadas restricciones de ámbito nacional establecidas por el estado de alarma, en aplicación de la fase 1 del Plan para la transición hacia una nueva normalidad.

Artículo 2. *Ámbito de aplicación.*

1. Esta orden será de aplicación a las actividades objeto de la misma que se desarrollen en las unidades territoriales que constan en el anexo, así como a las personas que residan en dichas unidades, de acuerdo con lo previsto en el segundo párrafo del artículo 3 del Real Decreto 514/2020, de 8 de mayo, por el que se prorroga el estado de alarma declarado por el Real Decreto 463/2020, de 14 de marzo.

2. Las personas vulnerables al COVID-19 también podrán hacer uso de las habilitaciones previstas en esta orden, siempre que su condición clínica esté controlada y lo permita, y manteniendo rigurosas medidas de protección.

No podrán hacer uso de dichas habilitaciones, ya sea para reincorporarse a su puesto de trabajo o para acudir a los locales, establecimientos, centros, lugares de espectáculos o realizar las actividades a que se refiere esta orden, las personas que presenten síntomas o estén en aislamiento domiciliario debido a un diagnóstico por COVID-19, o que se encuentren en período de cuarentena domiciliaria por haber tenido contacto estrecho con alguna persona con síntomas o diagnosticada de COVID-19.

Sección 2.ª Medidas de higiene y prevención

Artículo 3. *Fomento de los medios no presenciales de trabajo.*

Siempre que sea posible, se fomentará la continuidad del teletrabajo para aquellos trabajadores que puedan realizar su actividad laboral a distancia.

Artículo 4. *Medidas de higiene y/o de prevención para el personal trabajador de los sectores de actividad previstos en esta orden.*

1. Sin perjuicio del cumplimiento de la normativa de prevención de riesgos laborales y de la normativa laboral, el titular de la actividad económica o, en su caso, el director de los centros educativos y entidades previstos en esta orden deberá adoptar las medidas necesarias para cumplir las medidas de higiene y/o prevención para el personal trabajador de los sectores de actividad establecidos en esta orden.

En este sentido, se asegurará que todos los trabajadores tengan permanentemente a su disposición en el lugar de trabajo geles hidroalcohólicos o desinfectantes con actividad

virucida autorizados y registrados por el Ministerio de Sanidad para la limpieza de manos, o cuando esto no sea posible, agua y jabón. Asimismo, cuando no pueda garantizarse la distancia de seguridad interpersonal de aproximadamente dos metros, se asegurará que los trabajadores dispongan de equipos de protección adecuados al nivel de riesgo. En este caso, todo el personal deberá estar formado e informado sobre el correcto uso de los citados equipos de protección.

Lo dispuesto en el párrafo anterior será también aplicable a todos los trabajadores de empresas que presten servicios en los centros, entidades, locales o establecimientos a los que resulta de aplicación esta orden, ya sea con carácter habitual o de forma puntual.

2. El fichaje con huella dactilar será sustituido por cualquier otro sistema de control horario que garantice las medidas higiénicas adecuadas para protección de la salud y la seguridad de los trabajadores, o bien se deberá desinfectar el dispositivo de fichaje antes y después de cada uso, advirtiendo a los trabajadores de esta medida.

3. La disposición de los puestos de trabajo, la organización de los turnos y el resto de condiciones de trabajo existentes en los centros, entidades, locales y establecimientos se modificarán, en la medida necesaria, para garantizar la posibilidad de mantener la distancia de seguridad interpersonal mínima de dos metros entre los trabajadores, siendo esto responsabilidad del titular de la actividad económica o, en su caso, del director de los centros educativos y entidades, o de la persona en quien estos deleguen.

4. Asimismo, las medidas de distancia previstas en esta orden deberán cumplirse, en su caso, en los vestuarios, taquillas y aseos de los trabajadores, así como en cualquier otra zona de uso común.

5. Si un trabajador empezara a tener síntomas compatibles con la enfermedad, se contactará de inmediato con el teléfono habilitado para ello por la comunidad autónoma o centro de salud correspondiente y, en su caso, con los correspondientes servicios de prevención de riesgos laborales. Siempre que sea posible, el trabajador se colocará una mascarilla, debiendo abandonar, en todo caso, su puesto de trabajo hasta que su situación médica sea valorada por un profesional sanitario.

Artículo 5. *Medidas para prevenir el riesgo de coincidencia masiva de personas en el ámbito laboral.*

1. Sin perjuicio de la adopción de las necesarias medidas de protección colectiva e individual, los centros deberán realizar los ajustes en la organización horaria que resulten necesarios para evitar el riesgo de coincidencia masiva de personas, trabajadoras o no, en espacios o centros de trabajo durante las franjas horarias de previsible máxima afluencia o concentración, atendiendo a la zona geográfica de la que se trate, y de conformidad con lo recogido en los siguientes apartados de este artículo.

2. Se considerará que existe riesgo de coincidencia masiva de personas cuando no haya expectativas razonables de que se respeten las distancias mínimas de seguridad, particularmente en las entradas y salidas al trabajo, teniendo en cuenta tanto la probabilidad de coincidencia masiva de las personas trabajadoras como la afluencia de otras personas que sea previsible o periódica.

3. Los ajustes a los que se refiere el apartado anterior deberán efectuarse teniendo en cuenta las instrucciones de las autoridades competentes, así como, en su caso lo previsto en la normativa laboral y convencional que resulte de aplicación.

Artículo 6. *Medidas de higiene exigibles a las actividades previstas en esta orden.*

1. El titular de la actividad económica o, en su caso, el director de los centros educativos y entidades deberá asegurar que se adoptan las medidas de limpieza y desinfección adecuadas a las características e intensidad de uso de los centros, entidades, locales y establecimientos previstos en esta orden.

En las tareas de limpieza se prestará especial atención a las zonas de uso común y a las superficies de contacto más frecuentes como pomos de puertas, mesas, muebles, pasamanos, suelos, teléfonos, perchas, y otros elementos de similares características, conforme a las siguientes pautas:

a) Se utilizarán desinfectantes como diluciones de lejía (1:50) recién preparada o cualquiera de los desinfectantes con actividad virucida que se encuentran en el mercado y que han sido autorizados y registrados por el Ministerio de Sanidad. En el uso de ese producto se respetarán las indicaciones de la etiqueta.

b) Tras cada limpieza, los materiales empleados y los equipos de protección utilizados se desecharán de forma segura, procediéndose posteriormente al lavado de manos.

Las medidas de limpieza se extenderán también, en su caso, a zonas privadas de los trabajadores, tales como vestuarios, taquillas, aseos, cocinas y áreas de descanso.

Asimismo, cuando existan puestos de trabajo compartidos por más de un trabajador, se realizará la limpieza y desinfección del puesto tras la finalización de cada uso, con especial atención al mobiliario y otros elementos susceptibles de manipulación.

2. En el caso de que se empleen uniformes o ropa de trabajo, se procederá al lavado y desinfección diaria de los mismos, debiendo lavarse de forma mecánica en ciclos de lavado entre 60 y 90 grados centígrados. En aquellos casos en los que no se utilice uniforme o ropa de trabajo, las prendas utilizadas por los trabajadores en contacto con clientes, visitantes o usuarios, también deberán lavarse en las condiciones señaladas anteriormente.

3. Se deben realizar tareas de ventilación periódica en las instalaciones y, como mínimo, de forma diaria y por espacio de cinco minutos.

4. Cuando en los centros, entidades, locales y establecimientos previstos en esta orden haya ascensor o montacargas, su uso se limitará al mínimo imprescindible y se utilizarán preferentemente las escaleras. Cuando sea necesario utilizarlos, la ocupación máxima de los mismos será de una persona, salvo que sea posible garantizar la separación de dos metros entre ellas, o en aquellos casos de personas que puedan precisar asistencia, en cuyo caso también se permitirá la utilización por su acompañante.

5. Cuando de acuerdo con lo previsto en esta orden el uso de los aseos, vestuarios, probadores, salas de lactancia o similares esté permitido por clientes, visitantes o usuarios, su ocupación máxima será de una persona para espacios de hasta cuatro metros cuadrados salvo en aquellos supuestos de personas que puedan precisar asistencia, en cuyo caso también se permitirá la utilización por su acompañante. Para espacios de más de cuatro metros cuadrados que cuenten con más de una cabina o urinario, la ocupación máxima será de un tercio del número de cabinas/urinarios que tenga la estancia, debiendo mantenerse durante su uso una distancia de seguridad de dos metros. Deberá reforzarse la limpieza y desinfección de los referidos aseos garantizando siempre el estado de salubridad e higiene de los mismos.

6. Se fomentará el pago con tarjeta u otros medios que no supongan contacto físico entre dispositivos, evitando, en la medida de lo posible, el uso de dinero en efectivo. Se limpiará y desinfectará el datáfono tras cada uso, así como el TPV si el empleado que lo utiliza no es siempre el mismo.

7. Se deberá disponer de papeleras, a ser posible con tapa y pedal, en los que poder depositar pañuelos y cualquier otro material desechable. Dichas papeleras deberán ser limpiadas de forma frecuente, y al menos una vez al día.

8. Lo previsto en este artículo se aplicará sin perjuicio de las especialidades en materia de limpieza y desinfección establecidas en esta orden para sectores concretos.

CAPÍTULO II

Flexibilización de medidas de carácter social

Artículo 7. *Libertad de circulación.*

1. En relación a lo establecido en la presente orden, se podrá circular por la provincia, isla o unidad territorial de referencia a efectos del proceso de desescalada, sin perjuicio de las excepciones que justifiquen el desplazamiento a otra parte del territorio nacional por motivos sanitarios, laborales, profesionales o empresariales, de retorno al lugar de residencia familiar, asistencia y cuidado de mayores, dependientes o personas con discapacidad, causa de fuerza mayor o situación de necesidad o cualquier otra de análoga naturaleza.

2. En todo caso, deberán respetarse las medidas de seguridad e higiene establecidas por las autoridades sanitarias para la prevención del COVID-19, y, en particular, las relativas al mantenimiento de una distancia mínima de seguridad de, al menos, dos metros, o, en su defecto, medidas alternativas de protección física, de higiene de manos y etiqueta respiratoria. A estos efectos, los grupos deberían ser de un máximo de diez personas, excepto en el caso de personas convivientes.

3. En el caso de las unidades territoriales previstas en el apartado quince del anexo de la Orden SND/414/2020, de 16 de mayo, se permite la movilidad interterritorial entre municipios colindantes de tránsito habitual para la realización de actividades socioeconómicas.

4. De acuerdo con lo establecido en el artículo 4 del Real Decreto 514/2020, de 8 de mayo, las medidas previstas en el apartado anterior serán aplicadas por quien ostente la Presidencia de la comunidad autónoma, como representante ordinario del Estado en el territorio.

Artículo 8. *Velatorios y entierros.*

1. Los velatorios podrán realizarse en todo tipo de instalaciones, públicas o privadas, con un límite máximo en cada momento de quince personas en espacios al aire libre o diez personas en espacios cerrados, sean o no convivientes.

2. La participación en la comitiva para el enterramiento o despedida para cremación de la persona fallecida se restringe a un máximo de quince personas, entre familiares y allegados, además de, en su caso, el ministro de culto o persona asimilada de la confesión respectiva para la práctica de los ritos funerarios de despedida del difunto.

3. En todo caso, deberán respetarse las medidas de seguridad e higiene establecidas por las autoridades sanitarias para la prevención del COVID-19, relativas al mantenimiento de una distancia mínima de seguridad de dos metros, higiene de manos y etiqueta respiratoria.

Artículo 9. *Lugares de culto.*

1. Se permitirá la asistencia a lugares de culto siempre que no se supere un tercio de su aforo y que se cumplan las medidas generales de seguridad e higiene establecidas por las autoridades sanitarias.

2. Si el aforo máximo no estuviera claramente determinado se podrán utilizar los siguientes estándares para su cálculo:

a) Espacios con asientos individuales: una persona por asiento, debiendo respetarse, en todo caso, la distancia mínima de un metro.

b) Espacios con bancos: una persona por cada metro lineal de banco.

c) Espacios sin asientos: una persona por metro cuadrado de superficie reservada para los asistentes.

d) Para dicho cómputo se tendrá en cuenta el espacio reservado para los asistentes excluyendo pasillos, vestíbulos, lugar de la presidencia y colaterales, patios y, si los hubiera, sanitarios.

Determinado el tercio del aforo disponible, se mantendrá la distancia de seguridad de, al menos, un metro entre las personas. El aforo máximo deberá publicarse en lugar visible del espacio destinado al culto.

No se podrá utilizar el exterior de los edificios ni la vía pública para la celebración de actos de culto.

3. Sin perjuicio de las recomendaciones de cada confesión en las que se tengan en cuentan las condiciones del ejercicio del culto propias de cada una de ellas, con carácter general se deberán observar las siguientes recomendaciones:

a) Uso de mascarilla con carácter general.

b) Antes de cada reunión o celebración, se deberán realizar tareas de desinfección de los espacios utilizados o que se vayan a utilizar, y durante el desarrollo de las actividades, se reiterará la desinfección de los objetos que se tocan con mayor frecuencia.

c) Se organizarán las entradas y salidas para evitar agrupaciones de personas en los accesos e inmediaciones de los lugares de culto.

d) Se pondrá a disposición del público dispensadores de geles hidroalcohólicos o desinfectantes con actividad virucida autorizados y registrados por el Ministerio de Sanidad, en todo caso en la entrada del lugar de culto, que deberán estar siempre en condiciones de uso.

e) No se permitirá el uso de agua bendecida y las abluciones rituales deberán realizarse en casa.

f) Se facilitará en el interior de los lugares de culto la distribución de los asistentes, señalizando si fuese necesario los asientos o zonas utilizables en función del aforo permitido en cada momento.

g) En los casos en los que los asistentes se sitúen directamente en el suelo y se descalcen antes de entrar en el lugar de culto, se usarán alfombras personales y se ubicará el calzado en los lugares estipulados, embolsado y separado.

h) Se limitará al menor tiempo posible la duración de los encuentros o celebraciones.

i) Durante el desarrollo de las reuniones o celebraciones, se evitará:

1.º El contacto personal, manteniendo en todo momento la distancia de seguridad.

2.º La distribución de cualquier tipo de objeto, libros o folletos.

3.º Tocar o besar objetos de devoción u otros objetos que habitualmente se manejen.

4.º La actuación de coros.

CAPÍTULO III

Condiciones para la reapertura al público de establecimientos y locales comerciales minoristas y de prestación de servicios asimilados

Artículo 10. *Reapertura de los establecimientos y locales comerciales minoristas y de prestación de servicios asimilados.*

1. Podrá procederse a la reapertura al público de todos los establecimientos y locales comerciales minoristas y de actividades de servicios profesionales cuya actividad se hubiera suspendido tras la declaración del estado de alarma en virtud de lo dispuesto en el artículo 10.1 del Real Decreto 463/2020, de 14 de marzo, por el que se declara el estado de alarma para la gestión de la situación de crisis sanitaria ocasionada por el COVID-19, siempre que tengan una superficie útil de exposición y venta igual o inferior a 400 metros cuadrados, pudiendo, en el caso de superar este límite, acotar el espacio que se reabra al público ajustándose a este umbral, siempre que cumplan todos los requisitos siguientes:

a) Que se reduzca al treinta por ciento el aforo total en los locales comerciales. En el caso de establecimientos distribuidos en varias plantas, la presencia de clientes en cada una de ellas deberá guardar esta misma proporción. En cualquier caso, se deberá garantizar una distancia mínima de dos metros entre clientes. En los locales comerciales en los que no sea posible mantener dicha distancia, se permitirá únicamente la permanencia dentro del local de un cliente.

b) Que se establezca un horario de atención con servicio prioritario para mayores de 65 años.

c) Que cumplan adicionalmente con las medidas que se recogen en este capítulo.

2. En el caso de establecimientos y locales comerciales que se encuentren dentro de parques o centros comerciales, podrán proceder a su reapertura al público siempre que tengan una superficie útil de exposición y venta al público igual o inferior a 400 metros cuadrados o acoten la misma a este umbral, y cuenten con acceso directo e independiente desde el exterior del parque o centro comercial.

3. Lo dispuesto en este capítulo, a excepción de las medidas de seguridad e higiene que se prevén en los artículos 4, 11 y 12, no será de aplicación a los establecimientos y locales comerciales minoristas que ya estaban abiertos al público de acuerdo con el artículo 10.1 del Real Decreto 463/2020, de 14 de marzo, los cuales podrán continuar abiertos, pudiendo ampliar la superficie útil de exposición y venta hasta 400 metros cuadrados, para la venta de productos autorizados en dicho artículo 10.1 u otros distintos.

4. Asimismo, podrán proceder a su reapertura al público, mediante la utilización de la cita previa, los concesionarios de automoción, las estaciones de inspección técnica de vehículos

y los centros de jardinería y viveros de plantas sea cual fuere su superficie útil de exposición y venta.

Igualmente, podrán proceder a su reapertura al público las entidades concesionarias de juego público de ámbito estatal, a excepción de aquellas que se encuentren ubicadas dentro de centros comerciales o parques comerciales, sin acceso directo e independiente desde la vía pública.

5. Todos los establecimientos y locales que puedan proceder a la reapertura al público según lo dispuesto en este capítulo, podrán establecer, en su caso, sistemas de recogida en el local de los productos adquiridos por teléfono o en internet, siempre que garanticen una recogida escalonada que evite aglomeraciones en interior del local o su acceso.

6. Podrá establecerse un sistema de reparto a domicilio preferente para colectivos determinados.

7. Cuando así lo decidan los Ayuntamientos correspondientes, y debiendo comunicar esta decisión al órgano competente en materia de sanidad de la comunidad autónoma, podrán proceder a su reapertura los mercados que desarrollan su actividad al aire libre o de venta no sedentaria en la vía pública, comúnmente denominados mercadillos, dando preferencia a aquellos de productos alimentarios y de primera necesidad y procurando que sobre los productos comercializados en los mismos se garantice su no manipulación por parte de los consumidores. Los Ayuntamientos establecerán requisitos de distanciamiento entre puestos y condiciones de delimitación del mercado con el objetivo de garantizar la seguridad y distancia entre trabajadores, clientes y viandantes.

En todo caso, se garantizará una limitación al veinticinco por ciento de los puestos habituales o autorizados y una afluencia inferior a un tercio del aforo habitual pudiendo alternativamente procederse al aumento de la superficie habilitada para el ejercicio de esta actividad de manera que se produzca un efecto equivalente a la citada limitación.

Artículo 11. *Medidas de higiene exigibles a los establecimientos y locales con apertura al público.*

1. Los establecimientos y locales que abran al público en los términos del artículo 10 realizarán, al menos dos veces al día, una limpieza y desinfección de las instalaciones con especial atención a las superficies de contacto más frecuentes como pomos de puertas, mostradores, muebles, pasamanos, máquinas dispensadoras, suelos, teléfonos, perchas, carros y cestas, grifos, y otros elementos de similares características, conforme a las siguientes pautas:

a) Una de las limpiezas se realizará al finalizar el día, o bien antes de la reanudación de la actividad al día siguiente.

b) Serán de aplicación las indicaciones de limpieza y desinfección previstas en el artículo 6.1.a) y b).

Para dicha limpieza se podrá realizar, a lo largo de la jornada y preferentemente a mediodía, una pausa de la apertura dedicada a tareas de mantenimiento, limpieza y reposición. Estos horarios de cierre por limpieza se comunicarán debidamente al consumidor por medio de cartelería visible o mensajes por megafonía.

Asimismo, se realizará una limpieza y desinfección de los puestos de trabajo en cada cambio de turno, con especial atención a mostradores y mesas u otros elementos de los puestos en mercadillos, mamparas en su caso, teclados, terminales de pago, pantallas táctiles, herramientas de trabajo y otros elementos susceptibles de manipulación, prestando especial atención a aquellos utilizados por más de un trabajador.

Cuando en el establecimiento o local vaya a permanecer más de un trabajador atendiendo al público, las medidas de limpieza se extenderán no solo a la zona comercial, sino también, en su caso, a zonas privadas de los trabajadores, tales como vestuarios, taquillas, aseos, cocinas y áreas de descanso.

2. Se revisará, como mínimo una vez al día, el funcionamiento y la limpieza de sanitarios, grifos y pomos de puerta de los aseos en los establecimientos y locales comerciales minoristas.

3. En el caso de la venta automática, máquinas de vending, lavanderías autoservicio y actividades similares, el titular de las mismas deberá asegurar el cumplimiento de las

medidas de higiene y desinfección adecuadas tanto de las máquinas como de los locales, así como informar a los usuarios de su correcto uso mediante la instalación de cartelería informativa. En todo caso, serán de aplicación las medidas previstas en el artículo 6.

4. No se utilizarán los aseos de los establecimientos comerciales por parte de los clientes, salvo en caso de que resultara estrictamente necesario. En este último caso, se procederá de inmediato a la limpieza de sanitarios, grifos y pomos de puerta.

Artículo 12. *Medidas de higiene y/o de prevención para el personal trabajador de los establecimientos y locales que abran al público.*

La distancia entre vendedor o proveedor de servicios y cliente durante todo el proceso de atención al cliente será de al menos un metro cuando se cuente con elementos de protección o barrera, o de aproximadamente dos metros sin estos elementos. Asimismo, la distancia entre los puestos de los mercados al aire libre o de venta no sedentaria (mercadillos) en la vía pública y los viandantes será de dos metros en todo momento.

En el caso de servicios que no permitan el mantenimiento de la distancia de seguridad interpersonal, como pueden ser las peluquerías, centros de estética o fisioterapia, se deberá utilizar el equipo de protección adecuado al nivel de riesgo que asegure la protección tanto del trabajador como del cliente, debiendo asegurar en todo caso el mantenimiento de la distancia de dos metros entre un cliente y otro.

Artículo 13. *Medidas relativas a la higiene de los clientes en el interior de establecimientos y locales y en los mercados al aire libre o de venta no sedentaria en la vía pública.*

1. El tiempo de permanencia en los establecimientos y locales será el estrictamente necesario para que los clientes puedan realizar sus compras o recibir la prestación del servicio.

2. Los establecimientos y locales, así como los mercados al aire libre o de venta no sedentaria en la vía pública (mercadillos), deberán señalar de forma clara la distancia de seguridad interpersonal de dos metros entre clientes, con marcas en el suelo, o mediante el uso de balizas, cartelería y señalización para aquellos casos en los que sea posible la atención individualizada de más de un cliente al mismo tiempo, que no podrá realizarse de manera simultánea por el mismo empleado.

3. Los establecimientos y locales deberán poner a disposición del público dispensadores de geles hidroalcohólicos o desinfectantes con actividad virucida autorizados y registrados por el Ministerio de Sanidad, en todo caso en la entrada del local, que deberán estar siempre en condiciones de uso, siendo recomendada la puesta a disposición de estos dispensadores también en las inmediaciones de los mercados al aire libre o de venta no sedentaria en la vía pública.

4. En los establecimientos y locales comerciales, así como los mercados al aire libre o de venta no sedentaria en la vía pública, que cuenten con zonas de autoservicio, deberá prestar el servicio un trabajador del establecimiento o mercado, con el fin de evitar la manipulación directa por parte de los clientes de los productos.

5. No se podrá poner a disposición de los clientes productos de prueba no destinados a la venta como cosméticos, productos de perfumería, y similares que impliquen manipulación directa por sucesivos clientes.

6. En los establecimientos del sector comercial textil, y de arreglos de ropa y similares, los probadores deberán utilizarse por una única persona, después de su uso se limpiarán y desinfectarán.

En caso de que un cliente se pruebe una prenda que posteriormente no adquiera, el titular del establecimiento implementará medidas para que la prenda sea higienizada antes que sea facilitada a otros clientes. Esta medida será también aplicable a las devoluciones de prendas que realicen los clientes.

Artículo 14. *Medidas en materia de aforo para los establecimientos y locales abiertos al público.*

1. Los establecimientos y locales deberán exponer al público el aforo máximo de cada local y asegurar que dicho aforo, así como la distancia de seguridad interpersonal de dos metros se respeta en su interior.

2. Para ello, los establecimientos y locales deberán establecer sistemas que permitan el recuento y control del aforo, de forma que éste no sea superado en ningún momento, y que deberá incluir a los propios trabajadores.

3. La organización de la circulación de personas y la distribución de espacios deberá modificarse, cuando sea necesario, con el objetivo de garantizar la posibilidad de mantener las distancias de seguridad interpersonal exigidas en cada momento por el Ministerio de Sanidad. Preferiblemente, siempre que un local disponga de dos o más puertas, se podrá establecer un uso diferenciado para la entrada y la salida, reduciendo así el riesgo de formación de aglomeraciones.

4. Los establecimientos y locales comerciales que tengan una superficie de exposición y venta al público superior a 400 metros cuadrados que procedan a su reapertura conforme a lo dispuesto en el artículo 10, podrán utilizar marcas, balizas, cartelería o señalización para garantizar el mantenimiento de la distancia interpersonal de seguridad y realizar un mejor control de los accesos y gestión de las personas a los efectos de evitar cualquier aglomeración. En caso necesario, estos establecimientos podrán habilitar una zona de espera en el interior de los mismos, adicional a los 400 metros cuadrados autorizados, garantizando el cumplimiento del resto de medidas de seguridad e higiene.

5. En los establecimientos y locales comerciales que dispongan de aparcamientos propios para sus empleados y clientes, cuando el acceso a las instalaciones, los lectores de tickets y tarjetas de empleados no pudiera realizarse de manera automática sin contacto, este será sustituido por un control manual y continuo por parte del personal de seguridad, para mejor seguimiento de las normas de aforo. Este personal también supervisará que se cumple con las normas de llegada y salida escalonada de los empleados a y desde su puesto de trabajo, según los turnos establecidos por el centro.

En su caso, y salvo que estrictos motivos de seguridad recomienden lo contrario, las puertas que se encuentren en el recorrido entre el parking y el acceso a tienda o los vestuarios de los empleados permanecerán abiertas para evitar la manipulación de los mecanismos de apertura.

CAPÍTULO IV

Condiciones para la reapertura al público de terrazas de los establecimientos de hostelería y restauración

Artículo 15. *Reapertura de las terrazas al aire libre de los establecimientos de hostelería y restauración.*

1. Podrá procederse a la reapertura al público de las terrazas al aire libre de los establecimientos de hostelería y restauración limitándose al cincuenta por ciento de las mesas permitidas en el año inmediatamente anterior en base a la correspondiente licencia municipal. En el caso que la licencia sea concedida por primera vez, deberán limitarse al cincuenta por ciento las mesas permitidas para este año. En todo caso, deberá asegurarse que se mantiene la debida distancia física de al menos dos metros entre las mesas o, en su caso, agrupaciones de mesas.

Téngase en cuenta la denifición de "terraza" prevista en el art. 18.4, segundo párrafo de la Orden SND/458/2020, de 30 de mayo. Ref. BOE-A-2020-5469

Redacción del segundo párrafo del art. 18.4:

"A los efectos de la presente orden se considerarán terrazas al aire libre todo espacio no cubierto o todo espacio que, estando cubierto, esté rodeado lateralmente por un máximo de dos paredes, muros o paramentos"

2. En el caso de que el establecimiento de hostelería y restauración obtuviera el permiso del Ayuntamiento para incrementar la superficie destinada a la terraza al aire libre, se podrán incrementar el número de mesas previsto en el apartado anterior, respetando, en todo caso, la proporción del cincuenta por ciento entre mesas y superficie disponible y llevando a cabo un incremento proporcional del espacio peatonal en el mismo tramo de la vía pública en el que se ubique la terraza.

3. La ocupación máxima será de diez personas por mesa o agrupación de mesas. La mesa o agrupación de mesas que se utilicen para este fin, deberán ser acordes al número de personas, permitiendo que se respeten la distancia mínima de seguridad interpersonal.

Artículo 16. *Medidas de higiene y/o prevención en la prestación del servicio en terrazas.*

En la prestación del servicio en las terrazas de los establecimientos de hostelería y restauración deberán llevarse a cabo las siguientes medidas de higiene y/o prevención:

a) Limpieza y desinfección del equipamiento de la terraza, en particular mesas, sillas, así como cualquier otra superficie de contacto, entre un cliente y otro.

b) Se priorizará la utilización de mantelerías de un solo uso. En el caso de que esto no fuera posible, debe evitarse el uso de la misma mantelería o salvamanteles con distintos clientes, optando por materiales y soluciones que faciliten su cambio entre servicios y su lavado mecánico en ciclos de lavado entre 60 y 90 grados centígrados.

c) Se deberá poner a disposición del público dispensadores de geles hidroalcohólicos o desinfectantes con actividad virucida autorizados y registrados por el Ministerio de Sanidad, en todo caso en la entrada del establecimiento o local, que deberán estar siempre en condiciones de uso.

d) Se evitará el uso de cartas de uso común, optando por el uso de dispositivos electrónicos propios, pizarras, carteles u otros medios similares.

e) Los elementos auxiliares del servicio, como la vajilla, cristalería, cubertería o mantelería, entre otros, se almacenarán en recintos cerrados y, si esto no fuera posible, lejos de zonas de paso de clientes y trabajadores.

f) Se eliminarán productos de autoservicio como servilleteros, palilleros, vinagreras, aceiteras, y otros utensilios similares, priorizando monodosis desechables o su servicio en otros formatos bajo petición del cliente.

g) El uso de los aseos por los clientes se ajustará a lo previsto en el artículo 6.5.

CAPÍTULO V

De los servicios y prestaciones en materia de servicios sociales

Artículo 17. *Servicios y prestaciones en materia de servicios sociales.*

1. Los servicios sociales deberán garantizar la prestación efectiva de todos los servicios y prestaciones recogidos en el Catálogo de Referencia de Servicios Sociales, aprobado por el Consejo Territorial de Servicios Sociales y del Sistema para la Autonomía y la Atención a la Dependencia. Para ello, las autoridades competentes de las comunidades autónomas podrán determinar la reapertura al público de los centros y servicios donde se presten dichos servicios y prestaciones, atendiendo a la situación epidemiológica de cada centro o servicio, y a la capacidad de respuesta del sistema sanitario concernido.

2. Se priorizará que los servicios y prestaciones a los que se refiere el apartado anterior sean realizados por vía telemática, reservando la atención presencial a aquellos casos en que resulte imprescindible.

Cuando los citados servicios y prestaciones deban ser realizados de manera presencial, se garantizará el cumplimiento de los siguientes requisitos:

a) Observancia de las medidas de higiene y prevención establecidas por las autoridades sanitarias, especialmente el mantenimiento de distancia social, etiqueta respiratoria e higiene de manos.

b) Uso de equipos de protección adecuados al nivel de riesgo tanto por parte de las personas trabajadoras como por los usuarios.

3. En aquellos servicios dirigidos al cuidado de personas vulnerables que impliquen contacto estrecho y/o alojamiento colectivo como es el caso de servicios de ayuda a domicilio, los servicios prestados en centros de día y los centros residenciales de carácter social, las autoridades competentes de las comunidades autónomas podrán determinar la adopción de medidas adicionales en materia monitorización y seguimiento de casos, adopción de procedimientos de aislamiento o cuarentena, trazabilidad de los contactos, y de realización de pruebas diagnósticas.

4. En todo caso, se garantizará la disponibilidad de acceso a los servicios de terapia, rehabilitación, atención temprana y atención diurna para personas con discapacidad y/o en situación de dependencia.

CAPÍTULO VI

Condiciones para la reapertura de los centros educativos y universitarios

Artículo 18. *Reapertura de los centros educativos.*

1. Podrá procederse a la apertura de los centros educativos para su desinfección, acondicionamiento y para la realización de funciones administrativas.

Será responsabilidad de los directores de los centros educativos determinar el personal docente y auxiliar necesario para llevar a cabo las citadas tareas.

2. Durante la realización de las tareas administrativas a las que se refiere el apartado primero deberá garantizarse una distancia física de seguridad de dos metros.

Artículo 19. *Medidas de higiene y/o de prevención en los centros educativos.*

Para el desarrollo de las actividades previstas en el artículo anterior, los centros educativos deberán cumplir las siguientes medidas de higiene y/o prevención:

a) Se llevará a cabo la limpieza y desinfección del centro en los términos previstos en el artículo 6.

b) La organización de la circulación de personas y la distribución de espacios deberá modificarse, cuando sea necesario, con el objetivo de garantizar la posibilidad de mantener las distancias de seguridad interpersonal exigidas en cada momento por el Ministerio de Sanidad.

c) Se limitará al máximo posible el empleo de documentos en papel y su circulación.

d) Los lugares de atención al público dispondrán de medidas de separación entre los trabajadores del centro educativo y los usuarios.

e) Los centros educativos deberán proveer a sus trabajadores del material de protección necesario para la realización de sus funciones.

Artículo 20. *Reapertura de los centros y laboratorios universitarios.*

1. Podrá procederse a la apertura de los centros universitarios para llevar a cabo su desinfección y acondicionamientos, así como gestiones administrativas inaplazables.

Durante la realización de las tareas de gestión a las que se refiere el párrafo anterior deberá garantizarse una distancia física de seguridad de dos metros entre los trabajadores, así como entre estos y los alumnos.

Las Universidades deberán proveer a sus trabajadores del material de protección necesario para la realización de sus funciones.

2. Podrá procederse a la apertura de los laboratorios universitarios para las labores de investigación que les son propias. En todo caso, se deberá garantizar una distancia física de seguridad de dos metros entre el personal del laboratorio.

Por parte de las universidades se deberá proveer al personal de los laboratorios del material de protección necesario para la realización de sus funciones.

Asimismo, el personal del laboratorio deberá desinfectar todo el material utilizado una vez finalizado su uso.

3. Para poder proceder a su reapertura, los centros y laboratorios universitarios deberán cumplir las medidas de higiene o prevención previstas para los centros educativos en el artículo 19.

CAPÍTULO VII

Medidas de flexibilización en materia de ciencia e innovación

Artículo 21. *Reapertura gradual de instalaciones científico-técnicas.*

1. Las entidades de naturaleza pública y privada que desarrollen o den soporte a actividades de investigación científica y técnica, desarrollo e innovación en todos los campos de la economía y de la sociedad, cuya actividad hubiera quedado afectada, total o parcialmente, por la declaración del estado de alarma y sus sucesivas prórrogas, podrán reiniciar la misma y la de sus instalaciones asociadas.

2. A efectos del cumplimiento de lo establecido en el apartado anterior, se deberá garantizar la protección de toda persona que preste servicios en las mismas y el cumplimiento de las medidas generales de prevención e higiene frente al COVID-19 indicadas por las autoridades sanitarias y la normativa asociada a la seguridad y salud laboral, asegurando el desarrollo de la actividad laboral en condiciones de seguridad, autoprotección y distanciamiento social.

Asimismo, se llevará a cabo una limpieza y desinfección periódica de los locales e instalaciones donde se desarrollen tales actividades, a cuyo efecto se estará a lo dispuesto en el artículo 6.

3. En todo caso, se fomentará la continuidad del teletrabajo para aquellos empleados o personas que presten servicio en dichas entidades y que puedan realizar su actividad laboral a distancia, garantizándose que los trabajadores que resulten imprescindibles para el desarrollo de la actividad investigadora, científica y técnica puedan desempeñar su actividad en el propio centro de trabajo, de conformidad con la normativa que resulte de aplicación.

4. Asimismo, y siempre que ello sea compatible con el desarrollo de tales actividades de investigación científica y técnica, desarrollo e innovación, se podrá establecer un régimen de trabajo a turnos u otro tipo de adaptación de las jornadas laborales, a fin de garantizar las medidas de protección previstas en este artículo, de conformidad con la normativa que resulte de aplicación. Se deberá garantizar que, una vez finalizado el turno de trabajo, y previo a la entrada del nuevo turno, se desinfectará el entorno de trabajo.

5. Corresponderá a los directores o máximos responsables de las entidades que reinicien su actividad acordar de forma motivada la aplicación de lo dispuesto en el presente artículo.

6. En el caso de las entidades del sector público estatal, la adopción de las medidas previstas en este artículo se realizará de conformidad con las normas propias que les resulten de aplicación.

Artículo 22. *Celebración de seminarios y congresos científicos o innovadores.*

1. Se permitirá la realización de congresos, encuentros, eventos y seminarios en el ámbito de la investigación científica y técnica, el desarrollo y la innovación.

2. Tales eventos podrán ser promovidos por cualesquiera entidades de naturaleza pública o privada, siempre que tengan por objeto la mejora y ampliación del conocimiento en cualquiera de las áreas de la investigación, el desarrollo o la innovación, con el fin de fomentar la investigación científica y técnica en todos los ámbitos, impulsar la transferencia del conocimiento o fomentar la innovación y la competitividad.

3. En todo caso, dichos eventos deberán, en todo momento, cumplir las obligaciones de distancia física exigida de dos metros, sin superar en ningún caso la cifra de treinta asistentes, debiendo fomentarse la participación no presencial de aquellos que puedan prestar su actividad a distancia.

4. En este sentido, cuando no pueda garantizarse la distancia de seguridad interpersonal de aproximadamente dos metros entre todo asistente a dichos eventos, congresos y seminarios, así como la de los trabajadores que presten sus servicios en y para los mismos, se asegurará que dispongan de equipos de protección adecuados al nivel de riesgo, asegurando el desarrollo de tales actividades en condiciones de seguridad, autoprotección y distanciamiento social y la limpieza y desinfección de los locales e instalaciones donde se desarrollen las mismas a cuyo efecto se estará a lo dispuesto en el artículo 6.

5. Corresponderá a los directores o máximos responsables de las entidades convocantes de los actos a que se refiere este artículo acordar de forma motivada la aplicación de lo dispuesto en el mismo.

6. En el caso de las entidades del sector público estatal, la adopción de las medidas previstas en este artículo se realizará de conformidad con las normas propias que les resulten de aplicación.

CAPÍTULO VIII

Condiciones para la reapertura al público de las bibliotecas

Artículo 23. *Reapertura de las bibliotecas y servicios autorizados.*

1. Podrá procederse a la apertura de las bibliotecas, tanto de titularidad pública como privada para las actividades de préstamo y devolución de obras, lectura en sala, así como para información bibliográfica y bibliotecaria.

No podrán llevarse a cabo actividades culturales, actividades de estudio en sala o de préstamo interbibliotecario, así como cualquier otro servicio destinado al público distinto de los mencionados en el párrafo anterior. Asimismo, no se podrá hacer uso de los ordenadores y medios informáticos de las bibliotecas destinados para el uso público de los ciudadanos, así como de catálogos de acceso público en línea o catálogos en fichas de la biblioteca.

2. No obstante lo previsto en el apartado anterior, en la Biblioteca Nacional de España y en las bibliotecas especializadas o con fondos antiguos, únicos, especiales o excluidos de préstamo domiciliario por cualquier motivo, se podrá permitir la consulta de publicaciones excluidas de préstamo domiciliario con reducción de aforo y sólo en los casos en que se considere necesario.

3. Las obras serán solicitadas por los usuarios y proporcionadas por el personal de la biblioteca.

Una vez consultadas, se depositarán en un lugar apartado y separadas entre sí durante al menos catorce días.

Las colecciones en libre acceso permanecerán cerradas al público.

Artículo 24. *Medidas de higiene y/o de prevención en las bibliotecas.*

1. Antes de la reapertura al público de las bibliotecas, el responsable de cada una de ellas deberá adoptar las siguientes medidas en relación con las instalaciones.

a) Proceder a la limpieza y desinfección de las instalaciones, mobiliario y equipos de trabajo.

b) En las zonas de acceso y en los puntos de contacto con el público, se ubicarán dispensadores de geles hidroalcohólicos o desinfectantes con actividad virucida autorizados y registrados por el Ministerio de Sanidad.

c) Instalación de pantallas protectoras, mamparas o paneles de protección cuando proceda. Asimismo, deberán fijarse marcas en el suelo para indicar a las personas que se dirijan a los puestos de atención al público dónde tienen que colocarse para respetar la distancia mínima de seguridad.

d) Cerrar, panelar, instalar balizas, acordonar o instalar otros elementos de división para impedir el acceso a los usuarios a las zonas no habilitadas para la circulación de los usuarios.

e) Clausurar los ordenadores de uso público, catálogos de acceso público en línea y otros catálogos, que sólo podrá utilizar el personal de la biblioteca.

f) Habilitar un espacio en la biblioteca para depositar, durante al menos catorce días, los documentos devueltos o manipulados y disponer de carros suficientes para su traslado.

2. El responsable de cada una de las bibliotecas deberá organizar el trabajo de modo que se garantice que la manipulación de libros y otros materiales se realiza por el menor número de trabajadores posibles.

3. El responsable de cada una de las bibliotecas establecerá una reducción del aforo al treinta por ciento para garantizar que se cumplen las medidas de distancia social.

4. Para el desarrollo de las actividades previstas en este capítulo, las bibliotecas deberán cumplir las siguientes medidas de higiene y/o prevención:

a) Se llevará a cabo la limpieza y desinfección del centro en los términos previstos en el artículo 6.

b) La organización de la circulación de personas y la distribución de espacios deberá modificarse, cuando sea necesario, con el objetivo de garantizar la posibilidad de mantener las distancias de seguridad interpersonal exigidas en cada momento por el Ministerio de Sanidad.

c) Los lugares de atención al público dispondrán de medidas de separación entre los trabajadores de la biblioteca y los usuarios.

d) Sin perjuicio de lo dispuesto en el artículo 24.f), no se desinfectarán los libros y publicaciones en papel.

e) En las zonas de acceso y en los puntos de contacto con el público, se ubicarán dispensadores de geles hidroalcohólicos o desinfectantes con actividad virucida autorizados y registrados por el Ministerio de Sanidad.

f) En caso de que los visitantes tengan que utilizar los aseos será de aplicación lo previsto en el artículo 6.5.

Artículo 25. *Medidas de información.*

En las dependencias de las bibliotecas se instalarán carteles y otros documentos informativos sobre las medidas higiénicas y sanitarias para el correcto uso de los servicios bibliotecarios.

La información ofrecida deberá ser clara y exponerse en los lugares más visibles, como lugares de paso, mostradores y entrada de la biblioteca.

CAPÍTULO IX

Condiciones para la apertura al público de los museos

Artículo 26. *Visitas públicas a los museos y medidas de control de aforo.*

1. Los museos, de cualquier titularidad y gestión, podrán abrir sus instalaciones al público para permitir las visitas a la colección y a las exposiciones temporales, reduciéndose a un tercio el aforo previsto para cada una de sus salas y espacios públicos.

2. En todo caso, los museos deberán adecuar sus instalaciones para garantizar la protección tanto de los trabajadores como de los ciudadanos que los visiten. Entre otras medidas, se podrá establecer la alteración de recorridos, la ordenación de entradas y salidas, o la exclusión de salas que no permitan mantener la distancia mínima de seguridad.

3. Solo estarán permitidas las visitas y no se permitirá la realización de actividades culturales ni didácticas.

El uso de los elementos museográficos diseñados para un uso táctil por el visitante estará inhabilitado. Tampoco estarán disponibles para los visitantes las audioguías, folletos en sala u otro material análogo.

4. Las visitas serán individuales, entendiendo como tales tanto la visita de una persona como la de una unidad familiar o unidad de convivencia análoga, siempre que se mantenga la distancia de seguridad interpersonal de dos metros.

5. El límite de aforo previsto en el apartado primero será objeto de control tanto en la venta en taquillas como en la venta *online* de entradas. Para ello, si fuera necesario, cada museo pondrá a disposición del público un número máximo de entradas por tramos horarios.

Se recomendará la venta *online* de la entrada y, en caso de compra en taquilla, será de aplicación lo previsto en el artículo 6.6.

6. Todo el público, incluido el que espera para acceder al museo, deberá guardar una distancia de seguridad interpersonal de dos metros, A estos efectos, se deberán colocar en el suelo vinilos u otros elementos similares para marcar dicha distancia en zonas de acceso y espera.

7. El personal de atención al público recordará a los visitantes la necesidad de cumplir esas pautas tanto en las zonas de circulación como en las salas de exposición.

8. El servicio de consigna no estará disponible.

9. Las comunidades autónomas y las ciudades autónomas, en su respectivo ámbito territorial, podrán modificar el porcentaje de aforo previsto en el apartado 1 de este artículo, siempre que el mismo no sea inferior al treinta por ciento ni superior al cincuenta por ciento.

Artículo 27. *Medidas preventivas higiénico-sanitarias para el público visitante.*

1. En las zonas de acceso y en los puntos de contacto con el público, tales como taquillas o mostradores de información, se ubicarán dispensadores de geles hidroalcohólicos o desinfectantes con actividad virucida autorizados y registrados por el Ministerio de Sanidad para la limpieza de manos, para su uso por los visitantes.

2. Se instalarán mamparas o elementos de protección similar en aquellos puntos tales como taquillas o mostradores de información que impliquen un contacto directo entre trabajadores y público visitante.

3. Asimismo, deberá establecerse la señalización necesaria en los edificios e instalaciones, e informar a los ciudadanos a través de sus páginas web y redes sociales de las medidas de sanidad e higiene de obligado cumplimiento durante las visitas, y de las que correspondan en su caso a las Administraciones o entidades titulares o gestoras de los mismos.

4. Se llevará a cabo una limpieza y desinfección periódica del museo, a cuyo efecto se estará a lo dispuesto en el artículo 6.

No obstante, se deberá valorar que las superficies a tratar revistan o no valor histórico o artístico, adecuando el producto desinfectante al bien cultural sobre el que se vayan a aplicar.

En los procedimientos de limpieza se incluirán también las superficies exteriores de vitrinas que hayan podido ser tocadas por el visitante.

5. En caso de que los visitantes tengan que utilizar los aseos, se estará a lo dispuesto en el artículo 6.5.

Artículo 28. *Medidas de prevención de riesgos laborales en relación con el personal de los museos.*

Sin perjuicio de la aplicación inmediata de esta orden, los titulares o gestores de los museos deberán establecer las medidas de prevención de riesgos necesarias para garantizar que los trabajadores, ya sean públicos o privados, pueden desempeñar sus funciones en las condiciones adecuadas, siendo en todo caso de aplicación las medidas generales de prevención e higiene frente al COVID-19 indicadas por las autoridades sanitarias.

CAPÍTULO X

Condiciones en las que deben desarrollarse la producción y rodaje de obras audiovisuales

Artículo 29. *Actividades de producción audiovisual.*

Podrá procederse a la realización de las siguientes actividades asociadas a la producción y rodaje de obras audiovisuales siempre que se cumplan las medidas higiénico y sanitarias previstas en esta orden:

a) Selección de localizaciones.
b) Manejo de Equipos General.

c) Actividades del departamento de Producción.
d) Actividades del departamento de Dirección.
e) Actividades del departamento de Arte.
f) Actividades del departamento de Maquillaje y Peluquería.
g) Actividades del departamento de Vestuario.
h) Actividades del departamento de Iluminación.
i) Actividades del departamento de Maquinistas.
j) Actividades del departamento de Fotografía.
k) Actividades del departamento de Sonido.
l) Actividades del departamento Equipo Artístico: Actores/Actrices.
m) Actividades del departamento Equipo Artístico: Figuración.
n) Actividades del departamento Equipo Artístico: Menores.
o) *Catering.*
p) Otras actividades relacionadas con la posproducción.

Artículo 30. *Medidas de prevención e higiene frente al COVID-19 en materia de producción audiovisual.*

Además del cumplimiento de las medidas generales de prevención e higiene frente al COVID-19 indicadas por las autoridades sanitarias, durante el transcurso de una producción audiovisual se deberán cumplir las siguientes medidas:

a) Los equipos de trabajo se reducirán al número imprescindible de personas.
b) Cuando la naturaleza de la actividad lo permita, se mantendrá la correspondiente distancia interpersonal con terceros, así como el uso de equipos de protección adecuados al nivel de riesgo.
c) Cuando la naturaleza de la actividad no permita respetar la distancia interpersonal, los implicados harán uso de equipos de protección adecuados al nivel de riesgo como medida de protección.
d) En los casos en que la naturaleza del trabajo no permita respetar la distancia interpersonal ni el uso de equipos de protección adecuados al nivel de riesgo, como es el caso de los actores y actrices, se atenderá a medidas de seguridad diseñadas para cada caso particular a partir de las recomendaciones de las autoridades sanitarias.
e) Se establecerán recomendaciones para que el traslado a los espacios de trabajo y rodaje se realicen con el menor riesgo posible, y los trabajadores informarán de los medios de transporte que emplearán en cada caso.
f) En las actividades de maquillaje, peluquería y vestuario se deberá utilizar el equipo de protección adecuado al nivel de riesgo que asegure la protección tanto del trabajador como del artista, debiendo asegurar en todo caso el mantenimiento de la distancia de dos metros entre los artistas y la desinfección de los materiales después de cada uso.
g) Se implementará medidas para que las prendas sean higienizadas antes que sean facilitadas a otras personas.

Artículo 31. *Condiciones para la realización de rodajes.*

1. Se podrán realizar rodajes en platós y espacios privados, así como en espacios públicos que cuenten con la correspondiente autorización del Ayuntamiento.
2. Los recintos cerrados deberán limpiarse y desinfectarse previamente a la realización del rodaje, a cuyo efecto se estará a lo dispuesto en el artículo 6.
3. Podrán rodarse en platós y espacios privados al aire libre tras la evaluación de riesgos laborales y la adopción las medidas preventivas correspondientes.
4. Los rodajes en los que no haya una interacción física directa que implique contacto de actores y actrices se podrán iniciar conforme a lo dispuesto en las medidas generales de prevención e higiene frente al COVID-19 indicadas por las autoridades sanitarias. Por su parte, en el supuesto contemplado en el artículo 30.d), deberán establecerse medidas específicas para cada caso particular por los responsables del rodaje a partir de las recomendaciones de las autoridades sanitarias.

Artículo 32. *Elementos de protección, señalización e información sobre las condiciones de desescalada.*

1. Se deberán instalar en los rodajes elementos de señalización, carteles informativos con medidas de higiene y cualquier otro mensaje que se estime adecuado para garantizar el cumplimiento de las medidas de higiene y prevención frente al COVID-19.
2. La empresa productora deberá poner a disposición de los integrantes de la producción los elementos de prevención adecuados para el correcto desarrollo de su trabajo.
3. Cuando ello sea posible, se señalará con marcas en el suelo, o mediante el uso de balizas, cartelería y señalización la distancia de seguridad interpersonal mínima.

CAPÍTULO XI

Apertura al público de los locales y establecimientos en los que se desarrollen actos y espectáculos culturales

Artículo 33. *Reapertura de los locales y establecimientos en los que se desarrollen actos y espectáculos culturales.*

Podrá procederse a la reapertura al público de todos los locales y establecimientos en los que se desarrollen actos y espectáculos culturales cuya actividad se hubiera suspendido tras la declaración del estado de alarma en virtud de lo dispuesto en el artículo 10.1 del Real Decreto 463/2020, de 14 de marzo, siempre que no superen un tercio del aforo autorizado. Además, si se realizan en lugares cerrados, no podrá haber más de treinta personas en total y, si son al aire libre, el aforo máximo autorizado será de doscientas personas, sin perjuicio de lo dispuesto a continuación, y siempre que se cumplan los requisitos de la presente orden.

Artículo 34. *Entrada, salida y circulación de público en establecimientos cerrados y al aire libre.*

1. Respecto a las zonas comunes de locales al aire libre y las salas cerradas donde se acomoda el público, se deberán cumplir los siguientes requisitos:

a) Se recomendará la venta *online* de la entrada y, en caso de compra en taquilla, será de aplicación lo previsto en el artículo 6.6.
b) Se garantizará siempre que los espectadores estén sentados y mantengan la distancia de seguridad fijada por las autoridades sanitarias.
c) Se recomienda, en función de las características del local cerrado o del espacio al aire libre, que todas las entradas y los asientos estén debidamente numerados, debiendo inhabilitarse las butacas que no cumplan con los criterios de distanciamiento físico, así como las no vendidas. Se evitará, en lo posible, el paso de personas entre filas, que suponga no respetar la distancia de seguridad.
d) Se establecerán marcas de distanciamiento en el suelo en el acceso a la sala.
e) La apertura de puertas se realizará con antelación suficiente para permitir un acceso escalonado, debiendo fijarse franjas horarias adecuadas para el acceso.
f) No se entregará libreto ni programa ni otra documentación en papel.
g) Cuando no pueda garantizarse la distancia de seguridad interpersonal, se asegurará que se dispone de equipos de protección adecuados al nivel de riesgo.
h) La salida del público al término del espectáculo debe realizarse de forma escalonada por zonas, garantizando la distancia entre personas.
i) Se facilitará la agrupación de convivientes, manteniendo la debida distancia de seguridad con el resto de los espectadores.

2. En los espectáculos se recomienda que no existan pausas intermedias. En el caso de que sea inevitable, ese descanso deberá tener la duración suficiente para que la salida y entrada durante el descanso también sea escalonada y con los mismos condicionamientos que la entrada y salida de público.
3. No se prestarán servicios complementarios, tales como tiendas, cafetería o guardarropa.

4. Se realizarán, antes y después de la representación, avisos que anuncien y recuerden las medidas de higiene y distanciamiento.

5. Siempre que sea posible, la distancia entre los trabajadores de sala y el público durante el proceso de atención y acomodación será de aproximadamente dos metros.

Artículo 35. *Medidas de higiene que se deberán aplicar para el público que acuda a dichos establecimientos.*

1. Los establecimientos y locales, cerrados o al aire libre, que abran al público realizarán, la limpieza y desinfección de los mismos al menos una vez al día, previa a la apertura al público y, en caso de realizar varias funciones, antes de cada una de ellas, conforme a lo indicado en el artículo 6.

2. Los establecimientos, locales y espacios al aire libre deberán poner a disposición del público dispensadores de geles hidroalcohólicos o desinfectantes con actividad virucida autorizados y registrados por el Ministerio de Sanidad, en la entrada del establecimiento, local o espacio, y deberán estar siempre en condiciones de uso.

3. Se debe realizar una limpieza y desinfección de las salas cerradas y de los recintos al aire libre antes de cada representación del espectáculo. En el caso de realizar varias funciones, antes de cada una de ellas deberá a procederse a una nueva desinfección previa a la entrada de público a la sala o al recinto al aire libre, en los términos señalados en esta orden. A estos efectos, será de aplicación lo previsto en el artículo 6.

4. La ocupación máxima de los aseos se ajustará a lo previsto en el artículo 6.5. Asimismo, el establecimiento deberá de proceder a la limpieza y desinfección de los aseos al inicio y al final de cada representación, así como tras los intermedios o pausas.

Artículo 36. *Medidas de protección comunes a los colectivos artísticos.*

1. Además de las medidas generales de higiene y prevención previstas en esta orden serán aplicables a los colectivos artísticos a los que se refiere este capítulo las siguientes medidas:

a) Cuando haya varios artistas simultáneamente en el escenario, la dirección artística procurará que se mantenga la distancia sanitaria de seguridad en el desarrollo del espectáculo.

b) En aquellas actuaciones o espectáculos en los que no pueda mantenerse dicha distancia de seguridad, ni el uso de equipos de protección adecuados al nivel de riesgo, como es el caso de los actores y actrices, se atenderá a medidas de seguridad diseñadas para cada caso particular a partir de las recomendaciones de las autoridades sanitarias.

c) Tanto en las representaciones como en los ensayos se garantizará la limpieza y desinfección de todas las superficies e instrumentos con las que puedan entrar en contacto los artistas antes de cada ensayo. El vestuario no se compartirá en ningún momento por diferentes artistas si no se ha realizado una limpieza y desinfección previa del mismo.

Artículo 37. *Medidas de prevención de riesgos para el personal técnico.*

1. Los equipos o herramientas de comunicación deberán ser personales e intransferibles, o, las partes en contacto directo con el cuerpo de la persona, dispondrán de elementos sustituibles.

2. Aquellos equipos que deban ser manipulados por diferente personal, deberán ser desinfectados antes de cada uso.

3. En aquellos trabajos que deban ser desarrollados por más de una persona, y no se pueda mantener la distancia de seguridad, todos los trabajadores implicados deberán utilizar los equipos de protección adecuados al nivel de riesgo.

CAPÍTULO XII

Condiciones en las que debe desarrollarse la actividad deportiva profesional y federada

Artículo 38. *Apertura de los Centros de Alto Rendimiento.*

1. Se autoriza el acceso a los Centros de Alto Rendimiento a los deportistas integrados en los programas aprobados, los deportistas de Alto Nivel (DAN), los deportistas de Alto Rendimiento (DAR) y los reconocidos de interés nacional por el Consejo Superior de Deportes.

A los efectos de esta orden tendrán la consideración de Centro de Alto Rendimiento los Centros de Alto Rendimiento (CAR), los Centros Especializados de Alto Rendimiento (CEAR), los Centros de Tecnificación Deportiva (CTD), y los Centros Especializados de Tecnificación Deportiva (CETD), integrados en la Red de Tecnificación Deportiva con programas deportivos aprobados por el Consejo Superior de Deportes o autorizados por los órganos competentes de las comunidades autónomas.

2. Únicamente podrá acceder con los deportistas un entrenador en el caso de que resulte necesario, circunstancia que deberá acreditarse debidamente, con excepción de las personas con discapacidad o menores que requieran la presencia de un acompañante.

3. Los deportistas y entrenadores a los que se refiere este artículo, podrán acceder al Centro de entrenamiento (CAR, CEAR, CTD, o CETD) más cercano a su residencia dentro del territorio de su provincia. Si no hubiera Centro de Entrenamiento en su provincia, podrán acceder a otro de su comunidad autónoma, y si tampoco lo hubiera, podrán acceder al que esté situado en una comunidad autónoma limítrofe, aunque el programa deportivo al que pertenezca esté adscrito a otro Centro. Será preciso, en caso de tener que desplazarse fuera de los límites de su unidad territorial, la emisión de una acreditación por parte de la Federación Deportiva correspondiente o de la entidad titular de la instalación donde vaya a realizar el entrenamiento.

4. Los citados Centros identificarán un coordinador para el cumplimiento de las medidas previstas en esta orden, así como un jefe médico, con experiencia en medicina deportiva, cuya identidad y datos de contacto serán comunicados al Consejo Superior de Deportes la víspera del inicio de los entrenamientos en dichas instalaciones.

5. Las federaciones deportivas presentes en cada centro de alto rendimiento designarán un responsable técnico encargado de coordinar a los técnicos de su federación deportiva, para enviar la información requerida al coordinador del Centro de Alto Rendimiento.

6. Cada Centro establecerá unas normas básicas de protección sanitaria y de acceso antes de su apertura, de acuerdo con lo dispuesto en las medidas generales de prevención e higiene frente al COVID-19 indicadas por las autoridades sanitarias.

Asimismo, con carácter previo a la apertura del Centro se procederá a su limpieza y desinfección.

7. La entidad titular del centro podrá acordar la apertura de las residencias y de los servicios de restauración cumpliendo con las medidas recogidas en la presente orden para este tipo de establecimientos.

8. Los entrenamientos se realizarán preferentemente de manera individual, y las tareas a desarrollar, lo serán siempre sin contacto físico, y respetando la distancia de seguridad fijada por el Ministerio de Sanidad.

9. Se establecerán turnos horarios de acceso y entrenamiento, procediendo a la limpieza de los espacios deportivos utilizados tras la finalización de cada turno. Los turnos de entrenamiento serán como máximo de dos horas y media, debiendo respetarse en cada uno de ellos las distancias mínimas de seguridad, respetando el límite del treinta por ciento del aforo para deportistas en función de la superficie de la instalación.

Artículo 39. *Desarrollo de entrenamiento medio en Ligas Profesionales.*

1. Los clubes deportivos o Sociedades Anónimas Deportivas podrán desarrollar entrenamientos de tipo medio que consistirán en el ejercicio de tareas individualizadas de carácter físico y técnico, así como en la realización de entrenamientos tácticos no exhaustivos, en pequeños grupos de varios deportistas, hasta un máximo de diez,

manteniendo las distancias de prevención, de dos metros de manera general, y evitando en todo caso, situaciones en las que se produzca contacto físico. Para ello, podrán utilizar las instalaciones que tengan a su disposición, cumpliendo las medidas establecidas por las autoridades sanitarias.

2. Si se optara por el régimen de entrenamiento en concentración se deberá cumplir con las medidas específicas establecidas para este tipo de entrenamiento por las autoridades sanitarias y el Consejo Superior de Deportes. Tanto si se requiere el servicio de residencia como la apertura de los servicios de restauración y cafeterías se deberán cumplir las medidas establecidas en la presente orden para este tipo de establecimientos.

3. La realización de las tareas de entrenamiento se desarrollará siempre que sea posible por turnos, evitando superar el treinta por ciento de la capacidad que para deportistas tenga la instalación, con el objeto de mantener las distancias mínimas necesarias para la protección de la salud de los deportistas.

4. Podrá asistir a las sesiones de entrenamiento el personal técnico necesario para el desarrollo de las mismas, para lo cual deberá mantener las medidas generales de prevención e higiene frente al COVID-19 indicadas por las autoridades sanitarias. Entre dicho personal técnico se nombrará a un responsable que informará de las incidencias al coordinador de la entidad deportiva.

5. Se podrán utilizar los vestuarios, respetando lo dispuesto al efecto en las medidas generales de prevención e higiene frente al COVID-19 indicadas por las autoridades sanitarias.

6. A las sesiones de entrenamiento no podrán asistir medios de comunicación.

Artículo 40. *Medidas comunes para la apertura de Centros de Alto Rendimiento y Desarrollo de Entrenamientos Medios en Ligas profesionales.*

1. Podrán realizarse reuniones técnicas de trabajo con un máximo de diez participantes, y siempre guardando la correspondiente distancia de seguridad y el uso de las medidas de protección necesarias.

A estos efectos, se entiende por reuniones técnicas de trabajo aquellas sesiones teóricas relativas al visionado de vídeos o charlas técnicas de revisión de aspectos de carácter técnico, táctico o deportivo vinculadas a las posteriores sesiones de entrenamiento que realiza el entrenador con los deportistas.

2. Se realizará el control médico y posterior seguimiento del personal que acceda al centro, tanto deportistas, técnicos como personal asimilable, de acuerdo con lo previsto en las medidas generales de prevención e higiene frente al COVID-19 indicadas por las autoridades sanitarias.

3. Las sesiones de entrenamiento no contarán con presencia de personal auxiliar, ni de utilleros, reduciéndose el personal del centro de entrenamiento al número mínimo suficiente para prestar el servicio.

4. En todo caso se seguirán las medidas de prevención y protección establecidas por las autoridades sanitarias.

5. Se deberá realizar una limpieza y desinfección periódica de las instalaciones conforme a lo previsto en el artículo 6. Asimismo, se limpiará y desinfectará el material utilizado por los deportistas al finalizar cada turno de entrenamiento y a la finalización de la jornada.

6. Para el uso de materiales y gimnasios será necesario aplicar las adecuadas medidas de protección para deportistas y técnicos. Con carácter general, los deportistas no podrán compartir ningún material. Si esto no fuera posible, cualquier equipo o material utilizado para ejercicios tácticos o entrenamientos específicos o de mantenimiento mecánico y de material o equipación de seguridad, tendrá que ser desinfectado tras cada uso.

Artículo 41. *Apertura de instalaciones deportivas al aire libre.*

1. Se podrá proceder a la apertura de las instalaciones deportivas al aire libre para la realización de actividades deportivas con las limitaciones que recoge este artículo.

2. Podrá acceder a las mismas cualquier ciudadano que desee realizar una práctica deportiva, incluidos los deportistas de alto nivel, de alto rendimiento, profesionales, federados, árbitros o jueces y personal técnico federativo.

3. A los efectos de esta orden se considera instalación deportiva al aire libre toda aquella instalación deportiva descubierta, con independencia de que se encuentre ubicada en un recinto cerrado o abierto, que carezca de techo y paredes simultáneamente, y que permita la práctica de una modalidad deportiva. Quedan excluidas de lo dispuesto en este artículo las zonas de agua recreativa.

4. Antes de la reapertura de la instalación se llevará a cabo su limpieza y desinfección.

5. La actividad deportiva requerirá la concertación de cita previa con la entidad gestora de la instalación. Para ello, se organizarán turnos horarios, fuera de los cuales no se podrá permanecer en la instalación.

6. En las instalaciones deportivas al aire libre, se podrá permitir la práctica deportiva individual o aquellas prácticas que se puedan desarrollar por un máximo de dos personas en el caso de modalidades así practicadas, siempre sin contacto físico manteniendo las debidas medidas de seguridad y protección, y en todo caso la distancia social de seguridad de dos metros. Asimismo, se respetará el límite del treinta por ciento de capacidad de aforo de uso deportivo en cada instalación, tanto en lo relativo al acceso, como durante la propia práctica, habilitándose un sistema de acceso que evite la acumulación de personas y que cumpla con las medidas de seguridad y protección sanitaria.

7. Únicamente podrá acceder con los deportistas un entrenador en el caso de que resulte necesario, circunstancia que deberá acreditarse debidamente, con excepción de las personas con discapacidad o menores que requieran la presencia de un acompañante.

8. Se procederá a la limpieza y desinfección de las instalaciones de acuerdo con lo señalado en el artículo 6. Asimismo, a la finalización de cada turno se procederá a la limpieza de las zonas comunes y, en cada turno, se deberá limpiar y desinfectar el material compartido después de cada uso. Al finalizar la jornada se procederá a la limpieza de la instalación, reduciéndose la permanencia del personal al número mínimo suficiente para la prestación adecuada del servicio.

9. En todo caso, los titulares de la instalación deberán cumplir con las normas básicas de protección sanitaria del Ministerio de Sanidad. Si en la instalación deportiva se realizan otras actividades, o se prestan otros servicios adicionales no deportivos, deberán cumplir con la normativa específica que en cada caso corresponda.

Artículo 42. *Actividad deportiva individual con cita previa en centros deportivos.*

1. Las instalaciones y centros deportivos de titularidad pública o privada, podrán ofertar servicios deportivos dirigidos al desarrollo de actividad deportiva con carácter individualizado y con cita previa, con las limitaciones recogidas en este artículo.

2. Con carácter previo a su reapertura, se procederá a la limpieza y desinfección del centro.

Asimismo, periódicamente se procederá a la limpieza y desinfección de las instalaciones de acuerdo con lo señalado en el artículo 6.

3. La actividad deportiva se organizará de manera individualizada, sin contacto físico, por turnos previamente estipulados, y de manera que se evite la acumulación de personas en los accesos, tanto al inicio como a la finalización del turno.

4. La actividad deportiva individualizada solo permitirá la atención a una persona por entrenador y por turno. Si el centro cuenta con varios entrenadores podrá prestarse el servicio individualizado a tantas personas como entrenadores disponga, no pudiendo en ningún caso superar el treinta por ciento del aforo de usuarios, ni minorar la distancia de seguridad de dos metros entre personas.

5. En ningún caso se abrirán a los usuarios los vestuarios y zonas de duchas, pudiendo habilitarse, en los casos estrictamente necesarios, espacios auxiliares. La ocupación máxima de dichos espacios será de una persona, salvo en aquellos supuestos de personas que puedan precisar asistencia, en cuyo caso también se permitirá la utilización por su acompañante. Deberá procederse a la limpieza y desinfección de los referidos espacios inmediatamente después de cada uso, así como a la finalización de la jornada, para lo que se seguirá lo previsto en el artículo 6.

Artículo 43. *Caza y pesca deportiva.*

Lo previsto en este capítulo no será de aplicación a la caza y pesca deportiva.

CAPÍTULO XIII

Apertura al público de los hoteles y establecimientos turísticos

Artículo 44. *Apertura de hoteles y alojamientos turísticos.*

1. Podrá procederse a la reapertura al público de los hoteles y alojamientos turísticos que hubieran suspendido su apertura al público en virtud de la Orden SND/257/2020, de 19 de marzo, por la que se declara la suspensión de apertura al público establecimientos de alojamiento turístico de acuerdo con el artículo 10.6 del Real Decreto 463/2020, de 14 de marzo, por el que se declara el estado de alarma para la gestión de la situación de crisis sanitaria ocasionada por el COVID-19, con las limitaciones y condiciones establecidas en los apartados siguientes.

2. A los servicios de restauración y cafeterías de los hoteles y alojamientos turísticos se les aplicará con carácter general lo establecido en el capítulo IV. No obstante, exclusivamente para los clientes hospedados, se prestará servicio de restauración y cualquier otro servicio que resulte necesario para la correcta prestación del servicio de alojamiento. Estos servicios no se prestarán en las zonas comunes del hotel o alojamiento turístico, que permanecerán cerradas. La prestación de estos servicios tendrá que observar las medidas e instrucciones sanitarias de protección y de distancia de seguridad interpersonal.

3. No estará permitida la utilización de piscinas, spas, gimnasios, miniclubs, zonas infantiles, discotecas, salones de eventos y de todos aquellos espacios análogos que no sean imprescindibles para el uso de hospedaje del hotel o del alojamiento turístico.

4. El uso de los aseos por los clientes se ajustará a lo dispuesto en el artículo 6.5.

5. Aquellas zonas que no estén en uso deberá contar con una clara identificación de acceso restringido o clausuradas totalmente.

6. Lo previsto en esta orden se entenderá sin perjuicio de lo establecido en la Orden TMA/277/2020, de 23 de marzo, por la que se declaran servicios esenciales a determinados alojamientos turísticos y se adoptan disposiciones complementarias.

Artículo 45. *Medidas de higiene y/o prevención exigibles a los hoteles y alojamientos turísticos.*

1. Deberán existir carteles informativos en los idiomas más habituales de los clientes exponiendo las condiciones restrictivas de uso de las instalaciones y las normas de higiene a observar en relación con la prevención de contagios.

2. En las zonas de recepción o conserjería deberá garantizarse la debida separación de dos metros entre trabajadores y con los clientes. Cuando no se pueda mantener la distancia de seguridad, se deberán utilizar los equipos de protección adecuados al nivel de riesgo.

En aquellos puntos de atención al cliente donde se prevean aglomeraciones o colas puntuales se marcarán en el suelo los espacios de manera que se respeten la distancia mínima de dos metros entre personas.

3. Se realizará la correspondiente desinfección de objetos tras su manipulación por el cliente o entre trabajadores y se dispondrá geles hidroalcohólicos o desinfectantes con actividad virucida autorizados y registrados por el Ministerio de Sanidad y desinfectante de superficies.

4. Para las unidades de alojamiento se dispondrá de un procedimiento documentado de limpieza, de acuerdo con las medidas generales de prevención e higiene frente al COVID-19 indicadas por las autoridades sanitarias, incluyendo los procedimientos de reposición y retirada de residuos de los alojamientos, en caso de ofrecerse estos servicios, y el acondicionamiento de habitaciones o viviendas tras la salida del cliente y en donde se concrete para cada elemento a limpiar en una unidad de alojamiento, el orden en el que se deberá hacer, y el material y el producto químico a utilizar, el equipo de protección adecuado al nivel de riesgo a emplear en cada tarea, y procesado del material y producto de limpieza tras su uso.

5. Previa apertura del establecimiento será necesario realizar una limpieza de las instalaciones, incluyendo zonas de paso, zonas de servicio, habitaciones, parcelas y viviendas.

Se limpiarán y desinfectarán al menos cada dos horas durante sus correspondientes periodos de uso todos los objetos y superficies de las zonas de paso susceptibles de ser manipuladas o contaminadas por diferentes personas, tales como botoneras de ascensores o máquinas, pasamanos de escaleras, tiradores de puertas, timbres, grifos de lavabos compartidos.

Artículo 46. *Medidas de higiene y/o prevención para los clientes.*

1. Deberá garantizarse en todo momento que el cliente esté informado sobre las condiciones restrictivas que le aplicaran en el uso de las instalaciones. Se garantizará que el cliente conoce, antes de la confirmación de la reserva y durante su estancia en el alojamiento (en formato escrito y en idioma comprensible por el cliente), las normas especiales que regirán en el establecimiento.

2. El hotel o alojamiento turístico deberá poner a disposición de los clientes dispensadores de geles hidroalcohólicos o desinfectantes con actividad virucida autorizados y registrados por el Ministerio de Sanidad, en todo caso en la entrada del hotel o alojamiento turístico, que deberán estar siempre en condiciones de uso.

CAPÍTULO XIV

Condiciones para el desarrollo de actividades en la naturaleza

Artículo 47. *Turismo activo y actividades deportivas, culturales y recreativas en la naturaleza.*

1. Se podrán realizar actividades de turismo activo y de naturaleza para grupos de un máximo de hasta diez personas, por empresas registradas como empresas de turismo activo en la correspondiente administración competente, en las condiciones previstas en los siguientes apartados. Estas actividades se concertarán, preferentemente, mediante cita previa.

Asimismo, en los espacios naturales ubicados en la provincia o unidad territorial de referencia, se podrán realizar aquellas actividades deportivas, culturales o recreativas que se encuentren reguladas en esta orden, debiendo sujetarse la práctica de dichas actividades a lo establecido en el artículo 7.2.

2. Las actividades de turismo activo no se podrán realizar en establecimientos o locales destinados a esta actividad, cuyas zonas comunes deberán permanecer cerradas al público, salvo las correspondientes a la zona de recepción y, en su caso, aseos y vestuarios, que deberán disponer de jabón desinfectante para el lavado de manos y/o geles hidroalcohólicos o desinfectantes con actividad virucida autorizados y registrados por el Ministerio de Sanidad.

3. El uso de los aseos por los clientes se ajustará a lo previsto en el artículo 6.5.

4. En las actividades se garantizará la distancia de seguridad interpersonal de dos metros. Cuando no se pueda mantener la distancia de seguridad, se deberán utilizar los equipos de protección adecuados al nivel de riesgo.

El equipamiento necesario para facilitar la actividad se desinfectará de acuerdo con las medidas higiénico-sanitarias establecidas tras cada uso por el cliente.

Las autoridades competentes podrán adoptar medidas restrictivas en el acceso a los espacios naturales de su competencia, en particular en los espacios naturales protegidos, cuando consideren que existe riesgo de formación de aglomeraciones. Dichas medidas incluirán, entre otras, el control del aforo de los aparcamientos, las zonas de descanso y los centros de interpretación, así como de las sendas y puntos de acceso, además del reforzamiento de la vigilancia en materia de protección del medio natural.

CAPÍTULO XV

Condiciones para el desarrollo de la actividad cinegética y la pesca deportiva y recreativa

Artículo 48. *Actividad cinegética.*

1. Queda permitida la actividad cinegética en todas sus modalidades siempre que se respete la distancia de seguridad y las medidas de higiene y prevención fijadas por las autoridades sanitarias.
2. Para el desarrollo de la actividad cinegética organizada que implique a más de un cazador, se deberá disponer de un plan de actuación por parte del responsable en el que se detallen las medidas de prevención e higiene a observar.

Artículo 49. *Pesca deportiva y recreativa.*

Queda permitida la práctica de la pesca deportiva y recreativa en todas sus modalidades siempre que se respete la distancia de seguridad y las medidas de higiene y prevención fijadas por las autoridades sanitarias.

Artículo 50. *Medidas de higiene y prevención aplicables a la actividad cinegética y pesca deportiva y recreativa.*

Durante el desarrollo de las actividades cinegéticas y de pesca deportiva y recreativa previstas en este capítulo se seguirán las medidas generales de prevención e higiene frente al COVID-19 indicadas por las autoridades sanitarias y en particular:

a) Cuando no sea posible mantener la distancia de seguridad establecida será obligatorio el uso de mascarilla.
b) No se compartirán utensilios de caza o pesca, ni utillaje de comida o bebida.
c) Se deberá limpiar y desinfectar el vestuario después de su uso de acuerdo con lo previsto en el artículo 6.
d) Se deberán limpiar y desinfectar los utensilios de caza y pesca utilizados.

CAPÍTULO XVI

Condiciones para el desarrollo de actividades de formación práctica presencial para personal ferroviario

Artículo 51. *Condiciones para el desarrollo de actividades de formación práctica presencial para personal ferroviario.*

1. Se permitirá la formación práctica presencial para personal ferroviario, sobre su puesto de trabajo, que ya tenga una vinculación laboral con las entidades del sector.
2. Dicha formación presencial práctica se impartirá, en todo caso, sujeta a las condiciones señaladas por las autoridades sanitarias y los servicios de prevención de riesgos laborales y protección de la salud de los trabajadores de las entidades ferroviarias y de los centros de formación implicados, para evitar el riesgo de contagios y asegurar el distanciamiento social durante el ejercicio profesional en el transporte ferroviario.
3. Lo previsto en este artículo será de aplicación a la formación de personal de otros sistemas ferroviarios de competencia no estatal, ya sean convencionales, ligeros, metropolitanos o tranviarios.

Disposición adicional primera. *Control del cumplimiento de las medidas de esta orden.*

Los servicios de inspección municipales, autonómicos o de policía especial, en el ámbito de sus competencias, serán los encargados de vigilar el cumplimiento de las medidas recogidas en esta orden, correspondiendo la instrucción de los procedimientos sancionadores que procedan a las autoridades competentes, de acuerdo con la legislación sectorial aplicable.

Disposición adicional segunda. *Medidas para las acciones comerciales o de promoción.*

Las acciones comerciales o de promoción que lleven a cabo los establecimientos comerciales deberán estar acompañadas de medidas destinadas a asegurar que no se generen aglomeraciones que impidan el mantenimiento de la distancia de seguridad, el cumplimiento de los límites de aforo, o comprometan el resto de medidas establecidas en esta orden, debiendo adoptar las medidas adecuadas para evitarlas, incluyendo el cese inmediato de las mencionadas acciones comerciales o de promoción si resultara necesario.

Disposición adicional tercera. *Órdenes e instrucciones en desarrollo o aplicación del estado de alarma.*

Lo previsto en las órdenes e instrucciones aprobadas en desarrollo o aplicación del estado de alarma declarado por el Real Decreto 463/2020, de 14 de marzo, serán de aplicación a las unidades territoriales de la fase 1 del Plan para la transición hacia la nueva normalidad en todo aquello que no se oponga o contradiga a lo establecido en la presente orden.

Disposición adicional cuarta. *Medidas de flexibilización para los desplazamientos de la población infantil y práctica de la actividad física no profesional.*

No serán de aplicación a los desplazamientos de la población infantil y a la práctica de la actividad física no profesional las limitaciones respectivamente previstas en los artículos 3.1 de la Orden SND/370/2020, de 25 de abril, y 2.3 de la Orden SND/380/2020, de 30 de abril, debiendo sujetarse la práctica de las dichas actividades a lo establecido en el artículo 7.2 de la presente orden.

Disposición adicional quinta. *Condiciones para el desarrollo de actividades relacionadas con obras de intervención en edificios.*

1. Se levanta la suspensión de las actividades relacionadas con obras de intervención en edificios existentes establecida por la Orden SND/340/2020, de 12 de abril, por la que se suspenden determinadas actividades relacionadas con obras de intervención en edificios existentes en las que exista riesgo de contagio por el COVID-19 para personas no relacionadas con dicha actividad.
2. En la realización de las obras a que se refiere el apartado anterior se garantizarán en todo caso las medidas adecuadas de higiene y la distancia mínima de seguridad entre personas de dos metros.

Disposición adicional sexta. *Otras medidas adicionales de flexibilización en el ámbito de la actividad deportiva.*

Será de aplicación en esta fase lo previsto en los artículos 40, 41 y 43 de la Orden SND/414/2020, de 16 de mayo.

Disposición derogatoria única. *Derogación normativa.*

Queda derogada la Orden SND/386/2020, de 3 de mayo, por la que se flexibilizan determinadas restricciones sociales y se determinan las condiciones de desarrollo de la actividad de comercio minorista y de prestación de servicios, así como de las actividades de hostelería y restauración en los territorios menos afectados por la crisis sanitaria ocasionada por el COVID-19.

Disposición final primera. *Modificación de la Orden SND/370/2020, de 25 de abril, sobre las condiciones en las que deben desarrollarse los desplazamientos por parte de la población infantil durante la situación de crisis sanitaria ocasionada por el COVID-19.*

Se añade un nuevo párrafo al apartado 1 del artículo 2 de la Orden SND/370/2020, de 25 de abril, sobre las condiciones en las que deben desarrollarse los desplazamientos por parte de la población infantil durante la situación de crisis sanitaria ocasionada por el COVID-19, con la siguiente redacción:

«Las comunidades autónomas y ciudades autónomas podrán acordar en su ámbito territorial que la franja horaria a la que se refiere el párrafo anterior comience hasta dos horas antes y termine hasta dos horas después, siempre y cuando no se incremente la duración total de dicha franja».

Disposición final segunda. *Orden SND/380/2020, de 30 de abril, sobre las condiciones en las que se puede realizar actividad física no profesional al aire libre durante la situación de crisis sanitaria ocasionada por el COVID-19.*

Se modifica la Orden SND/380/2020, de 30 de abril, sobre las condiciones en las que se puede realizar actividad física no profesional al aire libre durante la situación de crisis sanitaria ocasionada por el COVID-19, que queda redactada como sigue:

Uno. Se modifica el apartado 2 del artículo 2, que queda redactado en los siguientes términos:

«2. A los efectos de lo previsto en esta orden, queda permitida la práctica no profesional de los deportes individuales que no requieran contacto con terceros, así como los paseos. Dichas actividades se podrán realizar una vez al día y durante las franjas horarias previstas en el artículo 5.

No se encuentra comprendida dentro de esta habilitación la práctica de la pesca y caza deportiva».

Dos. Se modifica el apartado 2 del artículo 5, que queda redactado en los siguientes términos:

«2. Las comunidades autónomas y ciudades autónomas podrán acordar que en su ámbito territorial las franjas horarias previstas en este artículo comiencen hasta dos horas antes y terminen hasta dos horas después, siempre y cuando no se incremente la duración total de dichas franjas.

Las franjas horarias previstas en este artículo no serán de aplicación a aquellos municipios y entes de ámbito territorial inferior al municipio que administren núcleos de población separados con una población igual o inferior a 5.000 habitantes, en los que la práctica de las actividades permitidas por esta orden se podrá llevar a cabo entre las 6:00 horas y las 23:00 horas».

Disposición final tercera. *Orden SND/388/2020, de 3 de mayo, por la que se establecen las condiciones para la apertura al público de determinados comercios y servicios, y la apertura de archivos, así como para la práctica del deporte profesional y federado.*

Se incluye un nuevo artículo 10 bis en la Orden SND/388/2020, de 3 de mayo, por la que se establecen las condiciones para la apertura al público de determinados comercios y servicios, y la apertura de archivos, así como para la práctica del deporte profesional y federado con la siguiente redacción:

«Artículo 10 bis. *Caza y pesca deportiva.*

Lo previsto en este capítulo no será de aplicación a la caza y pesca deportiva».

Disposición final cuarta. *Régimen de recursos.*

Contra la presente orden, se podrá interponer recurso contencioso-administrativo en el plazo de dos meses a partir del día siguiente al de su publicación ante la Sala de lo Contencioso-administrativo del Tribunal Supremo, de conformidad con lo dispuesto en el artículo 12 de la Ley 29/1998, de 13 de julio, reguladora de la Jurisdicción Contencioso-administrativa.

Disposición final quinta. *Planes específicos de seguridad, protocolos organizativos y guías.*

Las medidas dispuestas por la presente orden podrán ser completadas por planes específicos de seguridad, protocolos organizativos y guías adaptados a cada sector de

actividad, que aprueben las Administraciones Públicas o sus organismos dependientes o vinculados, una vez oídas las partes implicadas, así como por aquellos que sean acordados en el ámbito empresarial entre los propios trabajadores, a través de sus representantes, y los empresarios o asociaciones y patronales de cada sector.

Disposición final sexta. *Efectos y vigencia.*

La presente orden surtirá plenos efectos desde las 00:00 horas del día 11 de mayo de 2020 y mantendrá su eficacia durante toda la vigencia del estado de alarma y sus posibles prórrogas.

ANEXO

Unidades Territoriales

(Sin contenido).

§ 25

Orden TMA/400/2020, de 9 de mayo, por la que se establecen las condiciones a aplicar en la fase I de la desescalada en materia de movilidad y se fijan otros requisitos para garantizar una movilidad segura

Ministerio de Transportes, Movilidad y Agenda Urbana
«BOE» núm. 131, de 10 de mayo de 2020
Última modificación: 23 de mayo de 2020
Referencia: BOE-A-2020-4912

Téngase en cuenta que el estado de alarma finalizó a las 00:00 horas del día 21 de junio de 2020, por lo que debe entenderse que esta norma ha perdido su vigencia.

Debido a la rapidez en la evolución de la situación de emergencia de salud pública ocasionada por el COVID-19, a escala nacional e internacional, el Gobierno, al amparo de lo dispuesto en el artículo 4, apartados b) y d), de la Ley Orgánica 4/1981, de 1 de junio, de los estados de alarma, excepción y sitio, ha declarado el estado de alarma en todo el territorio nacional con el fin de afrontar la crisis sanitaria, mediante Real Decreto 463/2020, de 14 de marzo, y que, por el momento ha sido prorrogado en cuatro ocasiones, la última a través del Real Decreto 514/2020, de 8 de mayo, hasta las 00:00 horas del día 24 de mayo de 2020, en los términos expresados en dicha norma.

La declaración del estado de alarma ha permitido la adopción de medidas que han conseguido alcanzar gradualmente el objetivo de disminuir la transmisión de la enfermedad y reducir al máximo el riesgo de colapso en las unidades de cuidados intensivos hospitalarios, de acuerdo con los datos proporcionados por la Red Nacional de Vigilancia Epidemiológica. De hecho, transcurridas ya casi ocho semanas desde la declaración del estado de alarma, nuestro país se encuentra preparado para iniciar la transición hacia una nueva normalidad.

En este sentido, según lo dispuesto en el artículo 3 del Real Decreto 514/2020, de 8 de mayo, en aplicación del Plan para la desescalada de las medidas extraordinarias adoptadas para hacer frente a la pandemia de COVID-19, aprobado por el Consejo de Ministros en su reunión de 28 de abril de 2020, el Ministro de Sanidad, a propuesta, en su caso, de las comunidades autónomas y de las ciudades de Ceuta y Melilla, y a la vista de la evolución de los indicadores sanitarios, epidemiológicos, sociales, económicos y de movilidad, podrá acordar, en el ámbito de su competencia, la progresión de las medidas aplicables en un determinado ámbito territorial, sin perjuicio de las habilitaciones conferidas al resto de autoridades delegadas competentes.

En este sentido, la habilitación al Ministro de Sanidad y a las demás autoridades competentes delegadas, se refiere a las medidas de desescalada en todos los ámbitos de actividad afectados por las restricciones establecidas en la declaración del estado de alarma

y sus sucesivas prórrogas, así como en las disposiciones que lo modifican, aplican y desarrollan.

Este Plan, denominado Plan para la Transición a una Nueva Normalidad (en adelante, PTNN), establece los principales parámetros e instrumentos para la adaptación del conjunto de la sociedad a la nueva normalidad, con las máximas garantías de seguridad sanitaria y recuperando progresivamente los niveles de bienestar social y económico anteriores al inicio de esta crisis. A tal fin, prevé un proceso de desescalada gradual, asimétrico, coordinado con las comunidades autónomas, y adaptable a los cambios de orientación necesarios en función de la evolución de los datos epidemiológicos y del impacto de las medidas adoptadas.

En materia de movilidad, el PTNN reconoce que la misma es fundamental para la vida social y el desarrollo de la actividad económica, pero, a su vez y al mismo tiempo, puede facilitar el contagio, al trasladar el virus entre los distintos territorios. De ahí que las medidas a implantar en la desescalada deben estar basadas en el principio de progresividad y adaptabilidad, pudiendo clasificarse en tres categorías: las que podemos denominar «gestión de la oferta»; las que pueden englobarse en la «gestión de la demanda»; y finalmente, las «medidas mitigadoras del riesgo cuando no es posible mantener la distancia social», que son medidas sanitarias de autoprotección.

El PTNN establece una fase cero o preliminar y tres fases de desescalada diferenciadas en función de las actividades permitidas en cada una de ellas, por las que podrán avanzar los diferentes territorios en función de diversos criterios e indicadores hasta llegar a la fase III, si bien el proceso y los distintos hitos serán adaptables en función del seguimiento y evaluación de los diferentes indicadores.

La complejidad del sistema, la diversidad de actores y ámbitos directa e indirectamente implicados en la gestión de la movilidad y de los distintos modos de transporte, junto con la naturaleza imprevisible y dinámica de la evolución de la situación de crisis sanitaria, aconsejan plantear un enfoque prudente y gradual en la flexibilización de las medidas adoptadas hasta el momento.

En el ámbito de los transportes insulares en particular, los Presidentes de las Comunidades Autónomas de les Illes Balears y de Canarias respectivamente, mediante sendos escritos motivados, solicitaron que, por razones de salud pública, se acordasen medidas para limitar el transporte de pasajeros en las conexiones aéreas y marítimas entre la península y dichas Comunidades, así como entre las islas de cada archipiélago. En virtud de lo anterior, se promulgó la Orden TMA/246/2020, de 17 de marzo, por la que se establecen las medidas de transporte a aplicar a las conexiones entre la península y la Comunidad Autónoma de Canarias, y la Orden TMA/247/2020, de 17 de marzo, por la que se establecen las medidas de transporte a aplicar a las conexiones entre la península y la Comunidad Autónoma de Illes Balears, por las cuales se prohíben, con ciertas excepciones, el tráfico aéreo y marítimo de pasajeros con origen en el territorio nacional y destino en las Islas Canarias y las Islas Baleares, respectivamente, así como la entrada en todos los puertos de ambos archipiélagos de buques y embarcaciones de recreo.

En el momento en el que Baleares y Canarias pasen a la fase I resulta viable establecer medidas que flexibilicen la movilidad de las personas entre las islas, en transporte aéreo y marítimo, tanto en Baleares como en Canarias. La presente orden, recoge estas medidas de flexibilización que han sido coordinadas con sendas comunidades autónomas. Las habilitaciones que se efectúan a favor de las Comunidades Autónomas de Canarias e Illes Balears deben enmarcarse dentro de los desplazamientos excepcionales del artículo 7 del Real Decreto 463/2020, de 14 de marzo, por el que se declara el estado de alarma para la gestión de la situación de crisis sanitaria ocasionada por el COVID-19 y disposiciones de aplicación.

Concretamente, para el modo aéreo, y atendiendo a la situación específica de los archipiélagos canario y balear, se considera necesario establecer condiciones que permitan que los operadores puedan ampliar progresivamente su oferta de vuelos para dar respuesta a las necesidades de movilidad entre las islas, todo ello, adoptando las necesarias medidas de seguridad.

En el transporte marítimo, se plantea la necesidad de adaptar las condiciones de prestación de los servicios de transporte marítimo de pasajeros interinsulares. Además, en el

caso del archipiélago balear se restablecen los servicios marítimos con la península. Por otra parte, en ambos archipiélagos se determinan las condiciones bajo las que pueden desarrollarse la navegación de recreo y determinadas actividades conexas.

En relación con el transporte urbano y periurbano, el PTNN establece en la fase I la necesidad de ir reestableciendo progresivamente los niveles de oferta de servicios habituales fuera del periodo del estado de alarma. Ello implica la necesidad de eliminar la restricción establecida para los servicios de cercanías en la Orden TMA/273/2020, de 23 de marzo, por la que se dictan instrucciones sobre reducción de los servicios de transporte de viajeros. En cambio, en el transporte terrestre de media y larga distancia, en autobús y ferroviario, se mantiene el porcentaje de reducción de servicios de al menos el setenta por ciento, establecido en esa misma orden.

Por otra parte, sin perjuicio del avance del proceso de desescalada, se considera necesario modificar la redacción del artículo 2 de la Orden TMA/384/2020, de 3 de mayo, con objeto de eliminar las restricciones a la ocupación de vehículos de turismo existentes hasta la fecha, cuando se desplacen personas que convivan en un mismo domicilio. Además, es necesario completar este artículo estableciendo las condiciones de desplazamientos en motocicletas, ciclomotores y en general vehículos de categoría L, para minimizar el riesgo de contagio del COVID-19 cuando viajen dos personas y concretar otros criterios de ocupación de distintos vehículos de transporte terrestre para el caso de personas que convivan en el mismo domicilio y viajen juntas.

Las medidas contenidas en la presente orden se consideran proporcionales al fin perseguido, garantizando de una parte, que el transporte de viajeros se desarrolla, teniendo en cuenta la distinta graduación en las limitaciones establecidas en el Real Decreto 463/2020, en aplicación del Plan para la desescalada de las medidas extraordinarias adoptadas para hacer frente a la pandemia de COVID-19, aprobado por Consejo de Ministros en su reunión de 28 de abril de 2020; y de otra, en las condiciones adecuadas en orden a la protección de personas con el objetivo primordial de proteger la salud pública.

De acuerdo con los artículos 4 y 14.1 del Real Decreto 463/2020, de 14 de marzo, por el que se declara el estado de alarma para la gestión de la situación de crisis sanitaria ocasionada por el COVID-19, el Ministro de Transportes, Movilidad y Agenda Urbana, como autoridad competente delegada en sus áreas de responsabilidad, queda habilitado para dictar cuantos actos y disposiciones sean necesarios para establecer condiciones a los servicios de movilidad, ordinarios o extraordinarios, en orden a la protección de personas, bienes y lugares.

Por ello, en virtud de lo dispuesto en los artículos 4 y 14 del Real Decreto 463/2020, de 14 de marzo, por el que se declara el estado de alarma para la gestión de la situación de crisis sanitaria ocasionada por el COVID-19, así como en el artículo 3 del Real Decreto 514/2020, de 8 de mayo, por el que se prorroga el estado de alarma declarado por el Real Decreto 463/2020, de 14 de marzo, dispongo:

Artículo 1. *Nivel de servicios de transporte ferroviario en cercanías de competencia estatal.*

En todo el territorio nacional, los correspondientes servicios ferroviarios de cercanías de competencia estatal irán aumentando su oferta progresivamente hasta recuperar el 100% de los mismos, teniendo en cuenta la necesidad de ajustar la oferta de servicios a la demanda previsible y procurar la máxima separación posible entre los pasajeros.

Corresponde al operador ferroviario adoptar las medidas necesarias para cumplir estos objetivos. Asimismo, deberá informar diariamente al Ministerio de Transportes, Movilidad y Agenda Urbana sobre la evolución de la oferta de servicios ferroviarios y la demanda de viajeros.

La Dirección General de Transporte Terrestre realizará cuantas acciones sean necesarias para el seguimiento y control de estos objetivos.

Artículo 2. *Medidas a aplicar a las conexiones aéreas de la Comunidad Autónoma de Canarias.*

1. Desde las 00:00 horas del día 11 de mayo de 2020 se levanta la prohibición a la realización de operaciones aéreas comerciales regulares entre las Islas Canarias. Todas las demás prohibiciones contempladas en la Orden TMA/246/2020, de 17 de marzo, por la que

se establecen las medidas de transporte a aplicar a las conexiones entre la península y la Comunidad Autónoma de Canarias, se mantienen vigentes, con las excepciones previstas en la citada orden.

2. Desde la publicación de esta orden y mientras se mantenga el estado de alarma quedarán suspendidas las condiciones establecidas en el Acuerdo del Consejo de Ministros, de 2 de junio de 2006, por el que se declaran obligaciones de servicio público en rutas aéreas entre las Islas Canarias, y las determinadas por Acuerdo de Consejo de Ministros, de 7 de octubre de 2011, por el que se modifica el anterior y se limita el acceso a determinadas rutas, a excepción del sistema de tarifas aplicables.

En relación a dicho sistema de tarifas, desde la entrada en vigor de esta orden y mientras se mantenga el estado de alarma, las tarifas de referencia para cada una de las rutas, en los trayectos de ida, quedan establecidas en los importes siguientes:

a) Gran Canaria-Tenerife Norte: 69 euros.
b) Gran Canaria-Tenerife Sur: 78 euros.
c) Gran Canaria-Fuerteventura: 78 euros.
d) Gran Canaria-El Hierro: 112 euros.
e) Gran Canaria-Lanzarote: 88 euros.
f) Gran Canaria-La Palma: 106 euros.
g) Tenerife Norte-Fuerteventura: 107 euros.
h) Tenerife Norte-El Hierro: 78 euros.
i) Tenerife Norte-Lanzarote: 112 euros.
j) Tenerife Norte-La Palma: 72 euros.
k) La Palma-Lanzarote: 112 euros.
l) Gran Canaria-La Gomera: 106 euros.
m) Tenerife Norte-La Gomera: 78 euros.

3. Desde la entrada en vigor de esta orden y a los efectos de salvaguardar una conectividad aérea básica esencial entre las islas durante la duración del estado de alarma, se considerarán como servicio mínimo imprescindible la realización del siguiente número de frecuencias diarias para cada una de las rutas:

Gran Canaria-Tenerife Norte: 2 frecuencias.
Gran Canaria-Fuerteventura: 2 frecuencias.
Gran Canaria-Lanzarote: 2 frecuencias.
Tenerife Norte-La Palma: 2 frecuencias.
Tenerife Norte-El Hierro: 1 frecuencia.

4. Los operadores garantizarán, mediante el procedimiento que consideren más adecuado, el cumplimiento del artículo 14.2.g) del Real Decreto 463/2020, de 14 de marzo, por el que se declara el estado de alarma para la gestión de la situación de crisis sanitaria ocasionada por el COVID-19. A estos efectos, se considerará suficiente ofrecer al público solo el 50% de la capacidad total de cada aeronave para asegurar la debida separación entre pasajeros.

5. Las compañías aéreas interesadas en operar servicios de transporte aéreo regular entre las Islas Canarias bajo las condiciones establecidas en esta orden, deberán informar a la Dirección General de Aviación Civil de su programa de operaciones al menos con siete días de antelación al inicio de los vuelos. Informarán con esta misma antelación de los cambios que se produzcan en su programa durante la vigencia del mismo. A los efectos del apartado 3 de este artículo, la compañía aérea interesada no estará obligada a prestar servicios en todas las rutas.

Junto con la comunicación de inicio de los servicios la compañía incluirá un escrito por el que se comprometerá a iniciar las operaciones en la fecha indicada, y a mantenerlas, al menos por un periodo continuado de quince días naturales, salvo causa de fuerza mayor debidamente justificada o modificación de las condiciones de operación establecidas en esta orden.

6. La Dirección General de Aviación Civil realizará cuantas acciones sean necesarias para el seguimiento y control de los servicios, y las compañías aéreas que los operen

estarán obligadas a facilitar a este órgano los datos y documentos que les solicite para el cumplimiento de este cometido.

7. Sin perjuicio de las condiciones establecidas en esta orden, se habilita al Director General de Aviación Civil, durante la duración del estado de alarma, a establecer las condiciones específicas para la prestación de los servicios de transporte aéreo regular previstos en el apartado 3 de este artículo, sobre los que no se reciba comunicación de ninguna compañía aérea interesada, y adjudicar estos servicios de forma directa en caso necesario.

8. La Delegación del Gobierno en la Comunidad Autónoma de Canarias podrá autorizar por circunstancias excepcionales, como pudieran ser humanitarias, de repatriación, de atención médica o de interés público, el aterrizaje en los aeropuertos de las Islas Canarias de vuelos de aviación ejecutiva, taxi aéreo u operaciones asimilables a éstas.

Artículo 3. *Medidas y restablecimiento de los servicios marítimos en la Comunidad Autónoma de Canarias.*

1. Desde la entrada en vigor de esta orden se prohíbe en los puertos de la Comunidad Autónoma de Canarias desembarcar pasajeros, con excepción de los conductores de las cabezas tractoras de la mercancía rodada, de los buques de pasaje de trasbordo rodado y buques de pasaje que presten servicios regulares en las líneas marítimas entre la península y la Comunidad Autónoma de Canarias.

2. Se habilita a la Comunidad Autónoma de Canarias a establecer las condiciones de prestación de servicios regulares en las líneas marítimas interinsulares canarias.

3. En los territorios de la provincia, isla o unidad territorial de referencia que se determine, en los que de acuerdo con el artículo 3 del Real Decreto 514/2020, de 8 de mayo, y en aplicación del Plan para la desescalada, se acuerde la progresión a la fase I, podrán navegar, entre puertos o puntos del litoral del mismo municipio e islas no habitadas próximas, los siguientes buques y embarcaciones:

(i) los dedicados al transporte turístico de pasajeros, que no sean buques de pasaje tipo crucero,

(ii) los destinados a actividades de impartición de prácticas y cursos de formación, y

(iii) los utilizados con finalidad recreativa o deportiva por sus propietarios o en arrendamiento náutico.

Los pasajeros y personas a bordo cumplirán con las medidas de protección de la salud que, en su caso, sean adoptadas por la autoridad competente, especialmente para el ejercicio de la actividad laboral, profesional y empresarial.

4. Las prohibiciones y restricciones que subsistan en la prestación de servicios marítimos no serán de aplicación a los buques de Estado, a los buques que transporten carga exclusivamente, ni a los buques que realicen navegaciones con fines humanitarios, médicos o de emergencia.

No obstante, las personas a bordo de estos buques, cuando estén atracados o fondeados, estarán sujetas a las mismas limitaciones de la libertad de circulación de las personas que el resto de los ciudadanos.

5. La Delegación del Gobierno en la Comunidad Autónoma de Canarias podrá autorizar en los puertos de Canarias, por circunstancias excepcionales humanitarias, de repatriación, de atención médica o de interés público, el desembarco de tripulantes, pasajeros y personas cuando esté sometido a prohibición o restricción.

Artículo 4. *Medidas a aplicar a las conexiones aéreas de la Comunidad Autónoma de Illes Balears.*

1. Desde las 00:00 horas del día 11 de mayo de 2020 se levanta la prohibición a la realización de operaciones aéreas comerciales regulares entre las Islas Baleares. Todas las demás prohibiciones contempladas en la Orden TMA/247/2020, de 17 de marzo, por la que se establecen las medidas de transporte a aplicar a las conexiones entre la península y la Comunidad Autónoma de Illes Balears se mantienen vigentes, con las excepciones previstas en la citada orden.

2. Desde la publicación de esta orden y mientras se mantenga el estado de alarma, quedarán suspendidas las condiciones establecidas en el Acuerdo de Consejo de Ministros, de 21 de noviembre de 2003, por el que se declaran obligaciones de servicio público en rutas aéreas entre las Islas Baleares. No obstante, se mantendrá en aplicación el sistema de tarifas fijado por Orden FOM/1085/2008, de 7 de abril, por la que se sustituye el sistema de tarifas máximas por tarifas de referencia en las obligaciones de servicio público en rutas aéreas entre las Islas de Baleares, modificadas por Orden de la Ministra de Fomento de 23 de enero de 2013.

3. A los efectos de salvaguardar una conectividad aérea básica esencial entre las islas durante la duración del estado de alarma, se considerará como servicio mínimo imprescindible la realización de dos vuelos diarios de ida y vuelta entre Palma de Mallorca e Ibiza, y de dos vuelos diarios de ida y vuelta entre Palma de Mallorca y Menorca.

4. Los operadores garantizarán, mediante el procedimiento que consideren más adecuado, el cumplimiento del artículo 14.2.g) del Real Decreto 463/2020, de 14 de marzo, por el que se declara el estado de alarma para la gestión de la situación de crisis sanitaria ocasionada por el COVID-19. A estos efectos, se considerará suficiente ofrecer al público solo el 50% de la capacidad total de cada aeronave para asegurar la debida separación entre pasajeros.

5. Las compañías aéreas interesadas en operar servicios de transporte aéreo regular entre las Islas Baleares bajo las condiciones establecidas en esta orden, deberán informar a la Dirección General de Aviación Civil de su programa de operaciones al menos con siete días de antelación al inicio de los vuelos. Informarán con esta misma antelación de los cambios que se produzcan en su programa durante la vigencia del mismo. A los efectos del apartado 3 de este artículo, la compañía aérea interesada no estará obligada a prestar servicios en ambas rutas.

Junto con la comunicación de inicio de los servicios la compañía incluirá un escrito por el que se comprometerá a iniciar las operaciones en la fecha indicada, y a mantenerlas al menos por un periodo continuado de quince días naturales, salvo causa de fuerza mayor debidamente justificada, o modificación de las condiciones de operación establecidas en esta orden.

6. La Dirección General de Aviación Civil realizará cuantas acciones sean necesarias para el seguimiento y control de los servicios, y las compañías aéreas que los operen estarán obligadas a facilitar a este organismo los datos y documentos que les solicite para el cumplimiento de este cometido.

7. Sin perjuicio de las condiciones establecidas esta orden, se habilita al Director General de Aviación Civil, durante la duración del estado de alarma, a establecer las condiciones específicas para la prestación de los servicios de transporte aéreo regular previstos en el apartado 3 de este artículo, sobre los que no se reciba comunicación de ninguna compañía aérea interesada, y adjudicar estos servicios de forma directa en caso necesario.

8. La Delegación del Gobierno en la Comunidad Autónoma de Illes Balears podrá autorizar por circunstancias excepcionales, como pudieran ser humanitarias, de repatriación, de atención médica o de interés público, el aterrizaje en los aeropuertos de las islas Baleares de vuelos de aviación ejecutiva, taxi aéreo u operaciones asimilables a estas.

9. Se autorizan los vuelos locales de aviación privada realizados en el ámbito de la misma isla.

Artículo 5. *Restablecimiento de los servicios marítimos en la Comunidad Autónoma de Illes Balears.*

1. Desde las 00:00 del día 11 de mayo de 2020 se permite en los puertos de la Comunidad Autónoma de Illes Balears embarcar y desembarcar pasajeros y vehículos en régimen de pasaje en los buques de pasaje de trasbordo rodado y buques de pasaje que presten servicios regulares en las líneas marítimas interinsulares de la Comunidad Autónoma de Illes Balears.

En la línea marítima interinsular entre Eivissa y Formentera está habilitada la prestación de tres frecuencias diarias por sentido a los buques de pasaje de transbordo rodado y buques de pasaje que presten servicio de línea regular, con pasajeros a bordo y vehículos en régimen de pasaje. La modificación de estas frecuencias queda supeditada a que se

amplíen los supuestos de circulación de personas entre islas y que puedan originar una mayor demanda del servicio.

Se habilita a la Comunidad Autónoma de Illes Balears a establecer las condiciones para la prestación de estos servicios y para modificar el número de frecuencias.

2. Desde las 00:00 del día 11 de mayo de 2020 se permite en los puertos de la Comunidad Autónoma de Illes Balears desembarcar pasajeros y vehículos en régimen de pasaje en los buques de pasaje de trasbordo rodado y buques de pasaje que presten servicios regulares en las líneas marítimas entre la península y la Comunidad Autónoma de Illes Balears.

3. Durante la prestación de los servicios marítimos a que se refieren los apartados 1 y 2, los pasajeros cumplirán con las medidas de protección de la salud adoptadas por la autoridad competente.

4. En los territorios de la provincia, isla o unidad territorial de referencia que se determine, en los que de conformidad con el artículo 3 del Real Decreto 514/2020, de 8 de mayo, y en aplicación del Plan para la desescalada, se acuerde la progresión a la fase I, los buques y embarcaciones utilizadas con finalidad recreativa o deportiva por sus propietarios, o las personas autorizadas por estos, podrán navegar entre puertos o puntos del litoral del mismo municipio e islas no habitadas próximas. Las personas a bordo cumplirán con las medidas de protección de la salud que, en su caso, sean adoptadas por la autoridad competente.

5. Las prohibiciones y restricciones que subsistan en la prestación de servicios marítimos no serán de aplicación a los buques de Estado, a los buques que transporten carga exclusivamente, ni a los buques que realicen navegaciones con fines humanitarios, médicos o de emergencia.

No obstante, las personas a bordo de estos buques, cuando estén atracados o fondeados, estarán sujetas a las mismas limitaciones de la libertad de circulación de las personas que el resto de los ciudadanos.

6. La Delegación del Gobierno en la Comunidad Autónoma de las Illes Balears podrá autorizar en los puertos de Illes Balears, por circunstancias excepcionales humanitarias, de repatriación, de atención médica o de interés público, el desembarco de tripulantes, pasajeros y personas cuando esté sometido a prohibición o restricción.

Artículo 6. *Limitación de los supuestos de movilidad.*

El acceso a los servicios de transporte previstos en esta orden se limitará a los pasajeros que se encuentren en alguno de los supuestos de movilidad de personas establecidos en el artículo 7 del Real Decreto 463/2020, de 14 de marzo, por el que se declara el estado de alarma para la gestión de la situación de crisis sanitaria ocasionada por el COVID-19, así como en las órdenes ministeriales que lo desarrollan o modifican, siempre que puedan justificarlo a requerimiento de las autoridades competentes.

Artículo 7. *Condiciones para el ejercicio de la navegación de recreo o deportiva y otras actividades aeronáuticas de recreo.*

1. En los territorios en los que, en aplicación del Plan para la desescalada, se mantengan en fase 0 o de preparación para la desescalada:

a) No se podrá navegar por ocio, salvo que se haga deportivamente en embarcaciones o aeronaves sin motor (tales como embarcaciones a vela o a remo, planeadores, parapente, ala delta, entre otros), de forma individual (deporte profesional y federado y deporte no profesional), como una actividad física. La persona que lleve a cabo esta actividad ha de residir en el mismo municipio donde se encuentre la embarcación o aeronave y la navegación se efectuará por aguas litorales de dicho municipio o entre puertos o puntos del litoral de dicho municipio o entre islas no habitadas próximas.

b) Las visitas por parte de los propietarios, o las personas autorizadas por estos, a sus embarcaciones o aeronaves para las comprobaciones de seguridad y mantenimiento podrán realizarse siempre que la embarcación o aeronave se encuentre en el mismo término municipal en que reside el propietario o persona autorizada, o en uno adyacente. Solo podrá acceder una persona a la embarcación para realizar estas actividades y se respetarán en

todo momento los procedimientos y protocolos establecidos por instalaciones náutico o aeronáutico deportivas.

2. En los territorios de la provincia, isla o unidad territorial de referencia que se determine, en los que de acuerdo con el artículo 3 del Real Decreto 514/2020, de 8 de mayo y en aplicación del Plan para la desescalada, se acuerde la progresión a la fase I o inicial, además de las actividades de la fase de preparación:

a) La navegación de recreo puede realizarse atendiendo a su consideración como turismo activo y de naturaleza por grupos limitados (actividades culturales y de ocio). Se permitirá la navegación a las personas que tengan su domicilio en la misma provincia, isla o ciudad autónoma en que esté amarrada la embarcación o estacionada la aeronave, no pudiendo encontrarse a bordo un número de personas que supere el 50% de las personas autorizadas en los certificados de la embarcación o aeronave, salvo que se trate de personas que conviven en el mismo domicilio en que se podrá alcanzar el 100%. En todo caso, el número de personas a bordo de la embarcación no podrá exceder de diez.

b) Los propietarios de embarcaciones o aeronaves que estén amarradas o estacionadas, según corresponda, en un término municipal distinto o no adyacente al de su residencia, pero en la misma provincia o isla, o la persona autorizada por estos, podrán ya efectuar visitas para realizar comprobaciones de seguridad y mantenimiento. Solo podrá acceder una persona a la embarcación o aeronave.

c) En la consideración de una actividad de prestación de servicios, se podrán alquilar motos náuticas y embarcaciones o buques de recreo, así como aeronaves de recreo, por parte de personas que residan en la misma provincia, isla o ciudad autónoma en la que se encuentre la empresa de alquiler (los aeroclubes se asimilarán a esta categoría). En el caso de las motos náuticas, solo podrá ir una persona a bordo, salvo que se trate de personas que residan en el mismo domicilio en cuyo caso no podrán superar el número de plazas autorizadas por el fabricante de la misma. En el caso de las embarcaciones, buques y aeronaves en general, las condiciones de navegación a tener en cuenta son las mismas indicadas en la letra a) de este apartado.

En todas las actividades previstas en este apartado 2, deberán respetarse las limitaciones de tipo personal previstas para esta fase y adoptar medidas de desinfección y refuerzo de normas de salud e higiene en las embarcaciones y aeronaves.

Asimismo, para las actividades de las letras a) y c), la navegación se limita a las aguas, o espacio aéreo permitido, de los territorios de la provincia, isla o unidad territorial de referencia que se determine, en los que de acuerdo con el artículo 3 del Real Decreto 514/2020, de 8 de mayo y en aplicación del Plan para la desescalada, se acuerde la progresión a la fase I o inicial. Las motos náuticas y las embarcaciones o buques de recreo no podrán alejarse más de 12 millas del puerto o instalación de amarre desde el que comiencen la navegación.

3. Las normas de este artículo se aplicarán sin perjuicio de otras disposiciones relativas a la navegación de recreo o deportiva aplicables en determinados ámbitos territoriales.

Disposición derogatoria primera.

Se deroga el apartado 1.vi) del artículo 2 de la Orden TMA/273/2020, de 23 de marzo, por la que se dictan instrucciones sobre reducción de los servicios de transporte de viajeros.

Disposición derogatoria segunda.

Se derogan las condiciones para la prestación de los servicios aéreos establecidas por Resolución de la Dirección General de Aviación Civil, de 10 de abril de 2020, por la que se establecen las condiciones para la prestación, y se adjudica de forma directa, el servicio de transporte aéreo en determinadas rutas aéreas del archipiélago canario durante el estado de alarma declarado con motivo del COVID-19, desde el momento en que alguna compañía aérea inicie la operación de los servicios en las Islas Canarias previstos en esta orden. Hasta que esto suceda, se seguirán aplicando las condiciones de prestación de los servicios establecidas con anterioridad a la entrada en vigor de esta orden.

Disposición derogatoria tercera.

Se derogan las condiciones para la prestación de los servicios aéreos en las rutas Palma de Mallorca-Menorca y Palma de Mallorca-Ibiza establecidas por Resolución la Dirección General de Aviación Civil, de fechas 20 de marzo 2020, 27 de marzo de 2020 y 8 de abril de 2020, respectivamente, desde el momento en que alguna compañía aérea inicie la operación de los servicios en las Islas Baleares previstos en esta orden. Hasta que esto suceda, se seguirán aplicando las condiciones de prestación de los servicios establecidas con anterioridad a la entrada en vigor de esta orden.

Disposición final primera. *Modificación de la Orden TMA/384/2020, de 3 de mayo, por la que se dictan instrucciones sobre la utilización de mascarillas en los distintos medios de transporte y se fijan requisitos para garantizar una movilidad segura de conformidad con el plan para la transición hacia una nueva normalidad.*

El artículo 2 de la Orden TMA/384/2020, de 3 de mayo, por la que se dictan instrucciones sobre utilización de mascarillas en los distintos medios de transporte y se fijan requisitos para garantizar una movilidad segura de conformidad con el plan para la transición hacia una nueva normalidad, queda redactado como sigue:

> **«Artículo 2.** *Condiciones de ocupación de los vehículos en el transporte terrestre.*
>
> 1. En las motocicletas, ciclomotores y vehículos categoría L en general, que estén provistos con dos plazas homologadas (conductor y pasajero), pueden viajar dos personas siempre que o lleven casco integral con visera, o utilicen mascarilla o que residan en el mismo domicilio. El uso de guantes será obligatorio por parte del pasajero y también por parte del conductor en el caso de motocicletas y ciclomotores destinados al uso compartido. A estos efectos, serán admitidos los guantes de protección de motoristas.
>
> 2. En los transportes privados particulares y privados complementarios de personas en vehículos de hasta nueve plazas, incluido el conductor, podrán viajar tantas personas como plazas tenga el vehículo, siempre que todas residan en el mismo domicilio. En este supuesto, no será necesario el uso de mascarilla.
>
> 3. En los transportes privados particulares y privados complementarios de personas en vehículos de hasta nueve plazas, incluido el conductor, cuando no todas convivan en el mismo domicilio, podrán desplazarse dos personas por cada fila de asientos, siempre que utilicen mascarilla y respeten la máxima distancia posible entre los ocupantes.
>
> 4. En los transportes públicos de viajeros en vehículos de hasta nueve plazas, incluido el conductor, podrán desplazarse dos personas por cada fila adicional de asientos respecto de la del conductor, debiendo garantizarse, en todo caso, la distancia máxima posible entre sus ocupantes.
>
> En caso de que todos los usuarios convivan en el mismo domicilio, podrán ir tres personas por cada fila adicional de asientos respecto de la del conductor.
>
> 5. En los vehículos en los que, por sus características técnicas, únicamente se disponga de una fila de asientos, como en el supuesto de cabinas de vehículos pesados, furgonetas, u otros, podrán viajar como máximo dos personas, siempre que sus ocupantes utilicen mascarillas y guarden la máxima distancia posible.
>
> En caso contrario, únicamente podrá viajar el conductor.
>
> 6. En el transporte público regular, discrecional y privado complementario de viajeros en autobús, así como en los transportes ferroviarios, en los que todos los ocupantes deban ir sentados, el operador limitará la ocupación total de plazas de manera que los pasajeros tengan un asiento vacío contiguo que los separe de cualquier otro pasajero.
>
> Como única excepción a esta norma el operador podrá ubicar en asientos contiguos a personas que viajen juntas y convivan en el mismo domicilio, pudiendo resultar en este caso una ocupación superior. En todo caso, en los autobuses se mantendrá siempre vacía la fila posterior a la butaca ocupada por el conductor. En la

distribución de la ocupación se prestará especial atención a la habilitación de espacios para personas con discapacidad.

7. En los transportes públicos colectivos de viajeros de ámbito urbano y periurbano, en los que existan plataformas habilitadas para el transporte de viajeros de pie, se procurará que las personas mantengan entre sí la máxima distancia posible, estableciéndose como referencia la ocupación de la mitad de las plazas sentadas disponibles, y de dos viajeros por cada metro cuadrado en la zona habilitada para viajar de pie.»

Disposición final segunda. *Vigencia.*

Esta orden será de aplicación desde las 00:00 del día 11 de mayo de 2020 hasta la finalización del estado de alarma, incluidas sus prórrogas o hasta que existan circunstancias que justifiquen nueva orden ministerial modificando la presente.

§ 26

Orden SND/403/2020, de 11 mayo, sobre las condiciones de cuarentena a las que deben someterse las personas procedentes de otros países a su llegada a España, durante la situación de crisis sanitaria ocasionada por el COVID-19

Ministerio de Sanidad
«BOE» núm. 133, de 12 de mayo de 2020
Última modificación: 12 de junio de 2020
Referencia: BOE-A-2020-4932

Téngase en cuenta que el estado de alarma finalizó a las 00:00 horas del día 21 de junio de 2020, por lo que debe entenderse que esta norma ha perdido su vigencia.

Debido a la rapidez en la evolución de la situación de emergencia de salud pública ocasionada por el COVID-19, a escala nacional e internacional, el Gobierno, al amparo de lo dispuesto en el artículo 4, apartados b) y d), de la Ley Orgánica 4/1981, de 1 de junio, de los estados de alarma, excepción y sitio, declaró, mediante el Real Decreto 463/2020, de 14 de marzo, el estado de alarma en todo el territorio nacional con el fin de afrontar la crisis sanitaria, el cual ha sido prorrogado en cuatro ocasiones, la última mediante el acuerdo del Congreso de los Diputados, en su sesión del día 6 de mayo, por la que autorizó la prórroga del estado de alarma desde las 00:00 horas del día 10 de mayo de 2020 hasta las 00:00 horas del día 24 de mayo de 2020.

El artículo 4.2.d) del citado Real Decreto 463/2020, de 14 de marzo, determina que, para el ejercicio de las funciones previstas en el mismo y bajo la superior dirección del Presidente del Gobierno, el Ministro de Sanidad tendrá la condición de autoridad competente delegada, tanto en su propia área de responsabilidad como en las demás áreas que no recaigan en el ámbito específico de competencias de los demás Ministros designados como autoridad competente delegada a los efectos de este real decreto.

En concreto, de acuerdo con lo establecido en el artículo 4.3 del Real Decreto 463/2020, de 14 de marzo, el Ministro de Sanidad queda habilitado para dictar las órdenes, resoluciones, disposiciones e instrucciones interpretativas que, dentro de su ámbito de actuación como autoridad delegada, sean necesarias para garantizar la prestación de todos los servicios, ordinarios o extraordinarios, en orden a la protección de personas, bienes y lugares, mediante la adopción de cualquiera de las medidas previstas en el artículo once de la Ley Orgánica 4/1981, de 1 de junio.

Asimismo, el artículo 12 de la Ley Orgánica 4/1981, de 1 de junio, prevé que en los supuestos en los que la declaración del estado de alarma se haya fundamentado en crisis sanitarias, tales como epidemias, la autoridad competente podrá adoptar por sí las medidas establecidas en las normas para la lucha contra las enfermedades infecciosas. En este

sentido, el artículo 3 de la Ley Orgánica 3/1986, de 14 de abril, de Medidas Especiales en Materia de Salud Pública prevé que, con el fin de controlar las enfermedades transmisibles, la autoridad sanitaria podrá adoptar las medidas oportunas para el control de los enfermos, de las personas que estén o hayan estado en contacto con los mismos y del medio ambiente inmediato, así como las que se consideren necesarias en caso de riesgo de carácter transmisible.

En base a la evolución de la situación de la epidemia por el coronavirus COVID-19 y por recomendación del Comité de Emergencias del Reglamento Sanitario Internacional (2005), el 30 de enero de 2020, el Director General de la Organización Mundial de la Salud declaró el brote del nuevo coronavirus COVID-19 como una Emergencia de Salud Pública de Importancia Internacional (ESPII), ya que su propagación internacional supone un riesgo para la salud pública de los países y exige una respuesta internacional coordinada. Elevando esta situación de emergencia de salud pública ocasionada por el COVID-19 a pandemia el 11 de marzo de 2020. Esta situación ha sido prorrogada en la tercera reunión del Comité de Emergencias celebrada el día 30 de abril de 2020.

El Plan para la transición hacia una nueva normalidad, aprobado por Acuerdo de Consejo de Ministros de 28 de abril de 2020, tiene como objetivo fundamental conseguir la recuperación paulatina de la vida cotidiana y la actividad económica, minimizando el riesgo que representa la epidemia para la salud de la población y evitando que el Sistema Nacional de Salud se puedan desbordar. En este escenario se hace preciso reforzar las capacidades en diferentes ámbitos, especialmente la vigilancia y control epidemiológico, llevando a cabo una identificación precoz y contención de las fuentes de contagio.

Asimismo, la Organización Mundial de la Salud entre los principios a tener en cuenta a la hora de plantear el desconfinamiento ha definido, entre otros, la necesidad de gestionar el riesgo de importar y exportar casos más allá de nuestras fronteras, para lo que recomienda la implementación de medidas de control y aislamiento para personas contagiadas o que provengan de zonas de riesgo.

Por ello se hace preciso limitar los riesgos derivados del tráfico internacional de personas, por lo que durante el periodo de desescalada se deben intensificar las medidas de vigilancia y control higiénico sanitarias a todos los viajeros internacionales con el objetivo de evitar la aparición de casos importados. En este sentido, el Gobierno ha dictado diversas órdenes ministeriales que limitan la entrada en España de personas procedentes del extranjero, tales como la Orden INT/396/2020, de 8 de mayo, por la que se prorrogan los controles en las fronteras interiores terrestres con motivo de la situación de crisis sanitaria ocasionada por el COVID-19 o la Orden INT/356/2020, de 20 de abril, por la que se prorrogan los criterios para la aplicación de una restricción temporal de viajes no imprescindibles desde terceros países a la Unión Europea y países asociados Schengen por razones de orden público y salud pública con motivo de la crisis sanitaria ocasionada por el COVID-19.

En este sentido gran parte de los países europeos de nuestro entorno han venido adoptando medidas por las que se establecen periodos de cuarentena de 14 días a los viajeros que entran es sus territorios. En España, esta medida se ha venido aplicando a las autorizaciones excepcionales otorgadas para las repatriaciones de españoles y residentes en España procedentes de Italia. La favorable evolución de la situación epidemiológica en nuestro país y el inicio de la desescalada hacen preciso reforzar las medidas de control, de tal forma que teniendo presente la distribución mundial del virus y en base al principio de precaución, se considera necesario aplicar a las personas que procedan del extranjero, la necesidad de realizar una cuarentena durante 14 días.

Por todo ello, en virtud de las facultades previstas en el artículo 4 del Real Decreto 463/2020, de 14 de marzo, el artículo 12 de la Ley Orgánica 4/1981, de 1 de junio, de los estados de alarma, excepción y sitio y el artículo tercero de la Ley Orgánica 3/1986, de 14 de abril, de Medidas Especiales en Materia de Salud Pública se hace preciso dictar una orden ministerial previendo que todo viajero internacional, a la llegada España deba someterse a un periodo de cuarentena de 14 días.

En su virtud, dispongo:

Artículo 1. *Objeto.*

La presente orden tiene por objeto establecer las condiciones de cuarentena a las que deben someterse las personas procedentes de otros países a su llegada a España, durante la situación de crisis sanitaria ocasionada por el COVID-19.

Artículo 2. *Período de cuarentena.*

1. Las personas procedentes del extranjero deberán guardar cuarentena los 14 días siguientes a su llegada.

2. Durante el periodo de cuarentena las personas a que se refiere el apartado anterior deberán permanecer en su domicilio o alojamiento, debiendo limitar sus desplazamientos a la realización de las siguientes actividades:

a) Adquisición de alimentos, productos farmacéuticos y de primera necesidad.

b) Asistencia a centros, servicios y establecimientos sanitarios.

c) Por causas de fuerza mayor o situación de necesidad.

d) Para realizar una actividad laboral de carácter esencial, de acuerdo con lo previsto en el anexo del Real Decreto-ley 10/2020, de 29 de marzo, por el que se regula un permiso retribuido recuperable para las personas trabajadoras por cuenta ajena que no presten servicios esenciales, con el fin de reducir la movilidad de la población en el contexto de la lucha contra el COVID-19, o motivada por causa de fuerza mayor o situación de necesidad.

Todos los desplazamientos se realizarán obligatoriamente con mascarilla.

3. De igual manera deberán observar todas las medidas de higiene y/o prevención de la transmisión de la enfermedad provocada por el COVID-19, en especial a lo que se refiere a contacto con convivientes.

4. Las autoridades sanitarias podrán contactar con las personas en cuarentena para realizar su seguimiento. En todo caso, ante la aparición de síntomas como fiebre, tos, dificultad respiratoria, malestar general u otros síntomas de caso sospechoso de COVID-19 las personas en cuarentena deberán contactar por teléfono con los servicios sanitarios mediante los números habilitados por las Comunidades Autónomas, indicando que se encuentran en cuarentena por proceder del extranjero.

5. Quedan exceptuados de estas medidas los trabajadores trasfronterizos, transportistas y las tripulaciones, así como los profesionales sanitarios que se dirijan a ejercer su actividad laboral, siempre que no hayan estado en contacto con personas diagnosticadas de COVID-19. Asimismo, quedan exceptuadas de estas medidas aquellas personas que accedan al territorio nacional a través de un corredor turístico regulado por la Orden del Ministro de Sanidad, por la que se regula la autorización de un programa piloto de apertura de corredores turísticos seguros en la Comunidad Autónoma de Illes Balears mediante el levantamiento parcial de los controles temporales en las fronteras interiores establecidos con motivo de la situación de crisis sanitaria ocasionada por el COVID-19.

Quedan también exceptuados de estas medidas los ciudadanos de los Estados miembros o Estados asociados Schengen que se desplacen a España para participar en una operación de la Agencia Europea de la Guardia de Fronteras y Costas.

6. Las agencias de viaje, los tour operadores y compañías de trasporte deberán informar a los viajeros de estas medidas al inicio del proceso de venta de los billetes con destino en el territorio español. En el caso de aeronaves las compañías deberán facilitar el formulario de salud pública para localizar a los pasajeros (Passanger Location card), contemplado en el Anexo 9 sobre facilitación de la Convención Internacional de Aviación Civil, que deberá ser entrado por el viajero a la llegada a España.

Disposición final primera. *Régimen de recursos.*

Contra la presente orden, se podrá interponer recurso contencioso-administrativo en el plazo de dos meses a partir del día siguiente al de su publicación ante la Sala de lo Contencioso-administrativo del Tribunal Supremo, de conformidad con lo dispuesto en el artículo 12 de la Ley 29/1998, de 13 de julio, reguladora de la Jurisdicción Contencioso-administrativa.

Disposición final segunda. *Efectos y vigencia.*

La presente orden surtirá plenos efectos desde las 00:00 horas del día 15 de mayo de 2020 y mantendrá su eficacia durante toda la vigencia del estado de alarma y sus posibles prórrogas.

§ 27

Orden SND/404/2020, de 11 de mayo, de medidas de vigilancia epidemiológica de la infección por SARS-CoV-2 durante la fase de transición hacia una nueva normalidad

Ministerio de Sanidad
«BOE» núm. 133, de 12 de mayo de 2020
Última modificación: sin modificaciones
Referencia: BOE-A-2020-4933

El Reglamento Sanitario Internacional (2005) adoptado por consenso en la 58.ª Asamblea Mundial de la Salud, de 23 de mayo de 2005, y que entró en vigor el 15 de junio de 2007, obliga a los Estados Miembros, en sus artículos 5 y 6, a tener capacidad para detectar, evaluar y notificar eventos que puedan constituir una emergencia de salud pública. Este Reglamento, en el anexo II, aporta los criterios para decidir qué eventos deben ser notificados a la Organización Mundial de la Salud.

A nivel de la Unión Europea (UE), en 2013 se aprobó la Decisión n.º 1082/2013/UE del Parlamento Europeo y el Consejo, de 22 de octubre de 2013, sobre las amenazas transfronterizas graves para la salud y por la que se deroga la Decisión n.º 2119/98/UE. En ella se establecen normas sobre la vigilancia epidemiológica de las enfermedades transmisibles y el seguimiento de las amenazas transfronterizas graves para la salud, la alerta precoz en caso de tales amenazas y la lucha contra ellas, con inclusión de la planificación de la preparación y respuesta en relación con estas actividades, todo ello con la finalidad de coordinar y complementar las políticas nacionales.

La Ley 33/2011, de 4 de octubre, General de Salud Pública recoge en su artículo 13.3 la creación de una Red de Vigilancia en Salud Pública que incluya un sistema de alerta precoz y respuesta rápida que esté en funcionamiento continuo e ininterrumpido las veinticuatro horas del día. A su vez, la red nacional de vigilancia epidemiológica (RENAVE), creada por el Real Decreto 2210/1995, de 28 de diciembre, desarrolla el marco legal para permitir la recogida y el análisis de la información epidemiológica con el fin de poder detectar problemas que puedan suponer un riesgo para la salud, difundir la información a las autoridades competentes y facilitar la aplicación de medidas para su control.

Esta legislación ha permitido a las autoridades competentes en materia de salud pública tener información de la situación de la infección por SARS-CoV-2 y la COVID-19 desde el inicio de la pandemia.

Una vez que se ha conseguido superar el momento más complicado de la crisis y ahora que los diferentes territorios comienzan ya a avanzar en las diferentes fases previstas en el Plan para la Transición a una nueva normalidad, aprobado por Acuerdo de Consejo de Ministros de 28 de abril de 2020, se hace preciso adaptar y reforzar los sistemas de información para el seguimiento y la vigilancia epidemiológica, de manera que pueda realizarse la detección precoz de cualquier caso que pueda tener infección activa y que, por tanto, pueda transmitir la enfermedad.

El objetivo de la vigilancia es apoyar a la autoridad sanitaria con la mejor evidencia disponible para liderar y afrontar con eficacia la respuesta a esta crisis. La vigilancia en la fase de transición exige sistemas de información epidemiológica que proporcionen diariamente datos completos y precisos para la toma de decisiones. En este sentido, resulta conveniente hacer las adaptaciones pertinentes en los sistemas de información sanitaria y de vigilancia epidemiológica que permitan a la RENAVE disponer de la información necesaria, con un nivel de desagregación y detalle adecuado, para garantizar una capacidad de reacción rápida que lleve a la adopción de las medidas de control. A esta tarea, cada componente de la RENAVE, a nivel autonómico y estatal, debe destinar los recursos humanos, materiales y tecnológicos necesarios para la obtención de datos y el análisis continuo de los casos, así como para la gestión adecuada de los contactos.

El seguimiento del nivel de transmisión de la epidemia debe hacerse compaginando la información obtenida por los diferentes agentes implicados: administraciones públicas, centros sanitarios y sociosanitarios, públicos y privados, y servicios de prevención de riesgos laborales. Para lograrlo, es preciso que los Servicios de Salud Pública de las comunidades autónomas y Ciudades de Ceuta y Melilla y los servicios asistenciales, tanto de la sanidad pública como de las entidades privadas o mutuas, adecúen sus sistemas informáticos para posibilitar la obtención de la información mínima exigida en el tiempo y forma indicados en las correspondientes aplicaciones informáticas establecidas.

En este sentido, en esta orden se establecen una serie de obligaciones de recogida, tratamiento y remisión de información, tanto individualizada como agregada, para facilitar el acceso electrónico y automático a los datos de relevancia epidemiológica y sanitaria que sean pertinentes, siempre salvaguardando los derechos de protección de datos personales.

Asimismo, los laboratorios deben estar también al servicio de la salud pública en esta emergencia y por esa razón se considera preciso establecer un sistema específico para estas entidades, ágil y seguro, que permita la recogida y remisión de información con el resultado de pruebas diagnósticas por PCR en España como complemento al sistema de vigilancia individualizada de los casos de COVID-19. Estos laboratorios son los que se encuentran en los servicios de microbiología de hospitales del Sistema Nacional de Salud y en los centros no sanitarios supervisados por un servicio de microbiología y por la propia comunidad autónoma.

Finalmente, se recuerda de manera específica en esta orden que el COVID-19, enfermedad producida por la infección por el virus SARS-CoV-2, es una enfermedad de declaración obligatoria urgente, calificación que en la práctica ya tenía por ser un subtipo de la familia SARS, prevista en los anexos I y II del Real Decreto 2210/1995, de 28 de diciembre, por el que se crea la red nacional de vigilancia epidemiológica.

Esta orden se dicta al amparo de lo previsto en el artículo 4.2.d) del Real Decreto 463/2020, de 14 de marzo, por el que se declara el estado de alarma para la gestión de la situación de crisis sanitaria ocasionada por el COVID-19, que establece que para el ejercicio de las funciones previstas en el mismo, y bajo la superior dirección del Presidente del Gobierno, el Ministro de Sanidad tendrá la condición de autoridad competente delegada, tanto en su propia área de responsabilidad como en las demás áreas que no recaigan en el ámbito específico de competencias de los demás Ministros designados como autoridad competente delegada a los efectos de ese real decreto.

En su virtud, dispongo:

Artículo 1. *Objeto.*

Esta orden regula las obligaciones y procedimientos de obtención y comunicación de información para la vigilancia epidemiológica en relación a la infección del COVID-19, con el objetivo de asegurar que esta información sea relevante, oportuna, operativa y homogénea a nivel de todas las comunidades autónomas y Ciudades de Ceuta y Melilla.

Artículo 2. *Declaración Obligatoria de COVID-19.*

El COVID-19, enfermedad producida por la infección por el virus SARS-CoV-2, es una enfermedad de declaración obligatoria urgente.

Artículo 3. *Ámbito de aplicación.*

Lo establecido en esta orden será de aplicación al conjunto de las Administraciones Públicas, así como a cualquier centro, órgano o agencia dependiente de estas y a cualquier otra entidad pública o privada cuya actividad tenga implicaciones en la identificación, diagnóstico, seguimiento o manejo de los casos COVID-19.

En particular, será de aplicación a todos los centros, servicios y establecimientos sanitarios y sociosanitarios, tanto del sector público como del privado, así como a los profesionales sanitarios que trabajan en ellos.

Artículo 4. *Obligación de información.*

Los sujetos mencionados en el artículo anterior están obligados a facilitar a la autoridad de salud pública competente todos los datos necesarios para el seguimiento y la vigilancia epidemiológica del COVID-19 que le sean requeridos por esta, en el formato adecuado y en el tiempo oportuno, incluidos los datos necesarios para identificar de forma inequívoca a los ciudadanos.

Artículo 5. *Detección de casos de COVID-19.*

A efectos de lo establecido en esta orden, se considerará caso sospechoso de COVID-19 a cualquier persona con un cuadro clínico de infección respiratoria aguda de aparición súbita de cualquier gravedad que cursa, entre otros, con fiebre, tos o sensación de falta de aire. Otros síntomas atípicos como la odinofagia, anosmia, ageusia, dolores musculares, dolor torácico, diarreas o cefaleas, entre otros, podrán ser considerados también síntomas de sospecha de infección por SARS-CoV-2 según criterio clínico. Este criterio podrá revisarse y adaptarse en función de los procedimientos aprobados en el seno del Consejo Interterritorial del Sistema Nacional de Salud. Los criterios de confirmación de casos se establecerán asimismo en dichos procedimientos.

Los servicios de salud de las comunidades y ciudades autónomas garantizarán que en todos los niveles de la asistencia, y de forma especial en la atención primaria de salud, a todo caso sospechoso de COVID-19 se le realizará una prueba diagnóstica por PCR u otra técnica de diagnóstico molecular que se considere adecuada, en las primeras 24 horas desde el conocimiento de los síntomas.

Artículo 6. *Obtención y comunicación de datos.*

Las unidades de salud pública de las comunidades y ciudades autónomas deberán obtener diariamente información sobre los casos sospechosos y confirmados de COVID-19 de los servicios de atención primaria y hospitalaria, tanto del sistema público como del privado, así como de los servicios de prevención de riesgos laborales.

La información a obtener y comunicar al Ministerio de Sanidad a partir del 12 de mayo de 2020 será la siguiente:

La información individualizada de casos confirmados, de acuerdo a lo establecido en el anexo I de esta orden. Esta información se enviará al Ministerio de Sanidad a través de la herramienta de vigilancia SiViEs que gestiona el Centro Nacional de Epidemiología del Instituto de Salud Carlos III. Antes de las 12.00 horas de cada día se incorporará toda la información acumulada y actualizada hasta las 24.00 horas del día anterior. Excepcionalmente, el Ministerio de Sanidad podrá establecer, en coordinación con las unidades de salud pública de las comunidades y ciudades autónomas, mecanismos alternativos para el envío de esta información.

La información epidemiológica agregada en los términos previstos en el anexo II.

Las unidades de salud pública de las comunidades autónomas y Ciudades de Ceuta y Melilla, así como las de la administración del Estado, adecuarán sus sistemas tecnológicos para que la información a la que se refiere el apartado anterior pueda transmitirse en el tiempo y la forma indicados a través de las correspondientes aplicaciones informáticas establecidas.

Artículo 7. *Comunicación de datos por los laboratorios.*

Los laboratorios autorizados en España para la realización de pruebas diagnósticas para la detección de SARS-CoV-2 mediante PCR u otras pruebas moleculares deberán remitir al Ministerio de Sanidad los datos de contacto e identificación en los términos previstos en el anexo III de esta Orden.

Del mismo modo, deberán enviar diariamente al Ministerio de Sanidad los datos contenidos en el anexo IV mediante el sistema que se establezca a tal efecto.

Artículo 8. *Gobernanza.*

El Consejo Interterritorial del Sistema Nacional de Salud, sus comisiones, subcomisiones, ponencias y grupos de trabajo, velarán por el cumplimiento de lo dispuesto en esta orden y promoverán las medidas y actuaciones oportunas para garantizar el diagnóstico precoz y el seguimiento de todos los casos de COVID-19. En particular, velarán por el correcto funcionamiento de los sistemas de información, de modo que la vigilancia epidemiológica que llevan a cabo las comunidades autónomas y Ciudades de Ceuta y Melilla se realice de forma homogénea y las notificaciones al Ministerio de Sanidad se produzcan en el tiempo y la forma establecidos.

Artículo 9. *Protección de datos de carácter personal.*

El tratamiento de la información de carácter personal que se realice como consecuencia del desarrollo y aplicación de esta orden se hará de acuerdo a lo dispuesto en el Reglamento (UE) 2016/679 del Parlamento Europeo y del Consejo, de 27 de abril de 2016, relativo a la protección de las personas físicas en lo que respecta al tratamiento de datos personales y a la libre circulación de estos datos y por el que se deroga la Directiva 95/46/CE, en la Ley Orgánica 3/2018, de 5 de diciembre, de Protección de Datos Personales y garantía de los derechos digitales, y en lo establecido en los artículos ocho.1 y veintitrés de la Ley 14/1986, de 25 de abril, General de Sanidad. En particular, las obligaciones de información a los interesados relativas a los datos obtenidos por los sujetos incluidos en el ámbito de aplicación de la presente Orden se ajustarán a lo dispuesto en el artículo 14 del Reglamento (UE) 2016/679, teniendo en cuenta las excepciones y obligaciones previstas en su párrafo 5.

El tratamiento tiene por finalidad el seguimiento y vigilancia epidemiológica del COVID-19 para prevenir y evitar situaciones excepcionales de especial gravedad, atendiendo a razones de interés público esencial en el ámbito específico de la salud pública, y para la protección de intereses vitales de los afectados y de otras personas físicas al amparo de lo establecido en el Reglamento (UE) 2016/679 del Parlamento Europeo y del Consejo, de 27 de abril de 2016.

El responsable del tratamiento será el Ministerio de Sanidad, que garantizará la aplicación de las medidas de seguridad preceptivas que resulten del correspondiente análisis de riesgos, teniendo en cuenta que los tratamientos afectan a categorías especiales de datos y que dichos tratamientos serán realizados por administraciones públicas obligadas al cumplimiento del Esquema Nacional de Seguridad.

El intercambio de datos con otros países se regirá por el Reglamento (UE) 2016/679 del Parlamento Europeo y del Consejo, de 27 de abril de 2016, teniendo en cuenta la Decisión n.º 1082/2013/UE del Parlamento Europeo y del Consejo, de 22 de octubre de 2013, sobre las amenazas transfronterizas graves para la salud y el Reglamento Sanitario Internacional (2005) revisado, adoptado por la 58.ª Asamblea Mundial de la Salud celebrada en Ginebra el 23 de mayo de 2005.

Artículo 10. *Régimen de recursos.*

Contra la presente orden, se podrá interponer recurso contencioso-administrativo en el plazo de dos meses a partir del día siguiente al de su publicación ante la Sala de lo Contencioso-administrativo del Tribunal Supremo, de conformidad con lo dispuesto en el artículo 12 de la Ley 29/1998, de 13 de julio, reguladora de la Jurisdicción Contencioso-administrativa.

Artículo 11. *Entrada en vigor.*

Esta orden entrará en vigor el mismo día su publicación en el «Boletín Oficial del Estado».

ANEXO I

Encuesta para notificación de casos confirmados de COVID-19 a nivel estatal

1. **Datos identificativos del caso:**

   Identificador del caso para la comunidad autónoma: _____
   Sexo: Hombre ☐ Mujer ☐
   Fecha nacimiento: __ __ / __ __ / __ __ __ __ **Edad:** ____ (si no se dispone de fecha de nacimiento)
   Lugar de residencia
   CCAA: _____ Provincia: _____ Código Postal: _____
   Municipio: _____

2. **Datos clínicos**

   Fecha de consulta[1]: (día, mes, año) _ _ / _ _ / _ _ _ _

   Síntomas SI ☐ NO ☐

   En caso afirmativo indicar la fecha de inicio de síntomas (día, mes, año) _ _ / _ _ / _ _ _ _

3. **Personal sanitario[2] que trabaja en *(respuesta única)***

   Centro sanitario ☐
   Centro socio-sanitario ☐
   Otros centros ☐
   No personal sanitario ☐

4. **Ámbito de posible exposición en los 14 días previos[3] *(respuesta única)***

   Centro sanitario ☐
   Centro socio-sanitario ☐
   Domicilio ☐
   Laboral ☐
   Escolar ☐
   Otros ☐
   Desconocido ☐

5. **Caso importado de otro país**

   SI ☐ NO ☐

6. **Contacto con caso confirmado conocido en los últimos 14 días.**

   SI ☐ NO ☐

7. **Fecha de diagnóstico[4]** _ _ / _ _ / _ _ _

[1] La fecha de consulta se refiere a la fecha de contacto con el sistema sanitario. En caso de que el paciente acuda a urgencias sería la fecha de entrada en urgencias. En el caso de positivos tras cribados no habría que poner ninguna fecha
[2] Personal sanitario incluye a los profesionales de la salud, a los técnicos sanitarios y al personal auxiliar en el cuidado de personas.
[3] Ámbito en el que a juicio de la persona que valora el caso se ha producido la transmisión de la infección.
[4] La fecha de diagnóstico se refiere a la fecha de resultado de la prueba. En caso de disponer de varias fechas se refiere a la primera fecha de resultado que defina el caso como confirmado.

8. Pruebas diagnósticas positivas

PCR/Técnicas moleculares ☐
ELISA[5] ☐
Test rápido de Anticuerpos ☐
Detección de antígeno ☐

9. Aislamiento del caso e identificación de los contactos

Fecha de aislamiento del caso _ _ / _ _ / _ _ _ _
Número de contactos estrechos identificados desde 2 días antes del comienzo de síntomas hasta la fecha de aislamiento del caso: _____

10. Evolución clínica

Ingreso Hospital Si ☐ No ☐ F. ingreso hospital _ _ / _ _ / _ _ _ _
Fecha de alta _ _ / _ _ / _ _ _ _

Ingreso en UCI Si ☐ No ☐ F. ingreso UCI _ _ / _ _ / _ _ _ _
Fallecimiento Si ☐ No ☐ F. fallecimiento _ _ / _ _ / _ _ _ _

11. Resultado al final del seguimiento

Fallecimiento ☐
Alta al final de seguimiento ☐
Fecha (de fallecimiento o alta) _ _ / _ _ / _ _ _ _

[5] ELISA u otras técnicas de inmunoensayo de alto rendimiento.

ANEXO II

Información agregada

La información se remitirá por las unidades de salud pública de las comunidades y ciudades autónomas al Centro de Coordinación de Alertas y Emergencias Sanitarias (CCAES).

Número de casos sospechosos de COVID-19 en atención primaria.

Esta información se notificará de forma agregada con una periodicidad diaria al CCAES. Se notificarán antes de las 12:00 horas los casos nuevos del día anterior (que son los que se registren desde las 00:00 horas hasta las 24:00 horas del día anterior).

Si se dispone de información agregada de otras fuentes de información sobre casos compatibles (Apps, líneas telefónicas, etc.) se notificarán también, diferenciándola de la información procedente de la atención primaria.

Número de casos sospechosos de COVID-19 atendidos en hospitales.

Esta información se notificará de forma agregada con una periodicidad diaria al CCAES. Se notificarán antes de las 12:00 horas los casos nuevos del día anterior (que son los que se registren desde 00:00 horas hasta las 24:00 horas del día anterior).

Número de casos con infección resuelta detectados.

Se refiere a pacientes asintomáticos y que hayan tenido síntomas compatibles con la enfermedad hace más de 14 días (a los que no se les haya realizado una PCR o esta haya sido negativa) y en los que se obtiene un resultado de infección resuelta en una prueba de diagnóstico serológico.

Se notificarán al CCAES de forma agregada los martes con los datos de la semana anterior, de lunes a domingo, antes de las 12:00 horas.

Número de casos acumulados confirmados por PCR u otras pruebas de diagnóstico moleculares.

Número de casos totales.
Número de casos hospitalizados (incluidos los ingresados en UCI).
Número de casos ingresados en UCI.
Número de casos fallecidos.
Número de altas epidemiológicas.
Número de casos en personal sanitario y socio-sanitario.

Esta información se continuará remitiendo de la forma prevista en el anexo 1 de la Orden SND/352/2020, de 16 de abril, hasta que se encuentre disponible y operativa la base de datos de información individualizada.

– Número de profesionales de los servicios de vigilancia epidemiológica (técnicos salud pública, epidemiólogos, enfermería de salud pública, otro personal técnico) dedicados a la respuesta de COVID-19 en relación al número de casos diarios detectados y a la población de referencia. Se deberá indicar el personal inicial y el nuevo personal de refuerzo incorporado.

Esta información se notificará con una periodicidad semanal al CCAES. Se notificará los martes antes de las 12:00 horas con los datos de la semana anterior, de lunes a domingo.

– Porcentaje de casos sospechosos de COVID-19 en los que se ha realizado una PCR o pruebas de diagnóstico molecular.

Esta información se notificará de forma agregada con una periodicidad semanal al CCAES. Se notificará los martes antes de las 12:00 horas con los datos de la semana anterior, de lunes a domingo.

– Porcentaje de contactos estrechos que desarrollan síntomas durante el seguimiento y número de estos contactos que se confirman como casos.

Esta información se notificará de forma agregada semanalmente al CCAES a partir de los sistemas de seguimiento de contactos que se establezcan. Se calculará de la siguiente forma: contactos con síntomas esa semana/contactos en seguimiento esa semana x 100; contactos que se confirman como caso esa semana/contactos en seguimiento esa semana x 100. Se notificará los martes antes de las 12:00 horas con los datos de la semana anterior, de lunes a domingo.

– Número de casos en personal sanitario con infección activa por SARS-CoV-2 confirmados por PCR o técnicas de diagnóstico molecular equivalentes. Esta información se notificará de forma agregada semanalmente al CCAES. Será un dato acumulado que se notificará los martes antes de las 12:00 horas con los datos de la semana anterior, de lunes a domingo.

Número de casos en personal sanitario con infección resuelta.

Se refiere a personal sanitario asintomático y en el que se obtiene un resultado de infección resuelta en una prueba de diagnóstico serológico sin una prueba de PCR. Se notificarán al CCAES de forma agregada los martes con los datos de la semana anterior, de lunes a domingo, antes de las 12:00 horas.

– Total de personal sanitario que permanecen de baja por infección por SARS-CoV-2. Esta información se notificará de forma agregada semanalmente al CCAES. Será un dato acumulado que se notificará los martes antes de las 12:00 horas con los datos de la semana anterior, de lunes a domingo.

– Total de personal sanitario con infección por SARS-CoV-2 que han sido dados de alta. Esta información se notificará de forma agregada semanalmente al CCAES. Será un dato acumulado que se notificará los martes antes de las 12.00 horas con los datos de la semana anterior, de lunes a domingo.

ANEXO III

Identificación de laboratorios y de personas de contacto

Los laboratorios autorizados en España para la realización de pruebas diagnósticas, laboratorios de COVID-19, mediante PCR o pruebas moleculares deberán facilitar sus datos de identificación a la dirección de correo electrónico: serlab@sanidad.gob.es.

Datos de identificación del Laboratorio	Código*	Nombre centro hospitalario (en su caso)	Nombre y apellidos del responsable**	Cargo	Correo electrónico	Teléfono de contacto

(*) En el caso de laboratorios públicos o privados ubicados en un hospital se empleará el código del mismo, a partir del Catálogo Nacional de Hospitales. https://www.mscbs.gob.es/ciudadanos/prestaciones/centrosServiciosSNS/hospitales/home.htm

Para los laboratorios privados no ubicados en un hospital será el código CCN del REGCESS http://regcess.mscbs.es/regcessWeb/inicioBuscarCentrosAction.do

(**) En el caso de ser la Consejería de Sanidad quien informe, será un único responsable.

ANEXO IV

Remisión de datos por las personas responsables de los laboratorios autorizados en España

La siguiente información será remitida por las personas responsables de los laboratorios autorizados en España para la realización de pruebas diagnósticas de COVID-19 mediante PCR o pruebas moleculares, según el formato y sistema de transmisión habilitado facilitado por el Ministerio de Sanidad. Si la Consejería de Sanidad contara con la capacidad de extraer estos datos de todos los laboratorios de su competencia, podrá ser quien realice la remisión al Ministerio.

Esta información se actualizará diariamente antes de las 12:00 horas.

De cada prueba realizada se consignará la siguiente información:

Información	
Identificador del paciente.	
Origen de la indicación de la prueba (AP, AE, Otros).	
Fecha de nacimiento.	
Sexo.	
Tipo de prueba (PCR, otra prueba molecular).	
Fecha de realización de la prueba.	
Resultado prueba.	

§ 28

Orden INT/407/2020, de 12 de mayo, por la que se adoptan medidas para flexibilizar las restricciones establecidas en el ámbito de Instituciones Penitenciarias al amparo del Real Decreto 463/2020, de 14 de marzo, por el que se declara el estado de alarma para la gestión de la situación de crisis sanitaria ocasionada por el COVID-19

Ministerio del Interior
«BOE» núm. 134, de 13 de mayo de 2020
Última modificación: sin modificaciones
Referencia: BOE-A-2020-4960

La expansión de la pandemia ocasionada por el COVID-19 dio lugar a la aprobación del Real Decreto 463/2020, de 14 de marzo, por el que se declara el estado de alarma para la gestión de la situación de crisis sanitaria ocasionada por el COVID-19, en el que se adoptan importantes medidas restrictivas de la movilidad y que, ante la evolución de la pandemia, ha sido prorrogado por los Reales Decretos 476/2020, de 27 de marzo, 487/2020, de 10 de abril, 492/2020, de 24 de abril, y 514/2020, de 8 de mayo.

Como consecuencia de las medidas de contención adoptadas durante el tiempo que ha transcurrido desde la declaración del estado de alarma, se ha logrado una reducción sustancial y sostenida de los diferentes indicadores de expansión de la enfermedad en nuestro país.

En el marco de las medidas previstas en el Real Decreto 463/2020, de 14 de marzo, y conforme a las atribuciones conferidas al Ministro del Interior, en virtud de su artículo 4.2.b), como autoridad competente delegada en el área de su responsabilidad, y en ejercicio de las facultades que le atribuye su artículo 4.3, se dictó la Orden INT/227/2020, de 15 de marzo, en relación con las medidas que se adoptan en el ámbito de Instituciones Penitenciarias al amparo del Real Decreto 463/2020, de 14 de marzo, por el que se declara el estado de alarma para la gestión de la situación de crisis sanitaria ocasionada por el COVID-19.

En el momento actual, y dado que en España se ha iniciado un proceso de reducción gradual de las medidas extraordinarias de restricción de la movilidad y del contacto social establecidas mediante el Real Decreto 463/2020, de 14 de marzo, con el objetivo de conseguir la recuperación paulatina de la vida cotidiana, preservando la salud pública, minimizando el riesgo que representa la epidemia para la salud de la población, y evitando que las capacidades del Sistema Nacional de Salud se puedan desbordar, se hace necesario acomodar el ámbito penitenciario a la nueva situación actual.

En consecuencia, de acuerdo con lo expuesto, como autoridad competente delegada, al amparo de lo previsto en el artículo 4, apartados 2 y 3, del Real Decreto 463/2020, de 14 de marzo, dispongo:

Artículo único. *Régimen penitenciario.*

Se reanudarán en los centros penitenciarios del Estado, de forma paulatina y gradual, manteniendo como referencia la protección de la salud pública, las siguientes actividades:

a) Las comunicaciones ordinarias de los internos.

b) Las salidas de permiso y las salidas programadas, de acuerdo con las indicaciones de la autoridad sanitaria.

c) Los internos clasificados en tercer grado o que tengan aplicado el régimen de flexibilidad y se hallen destinados en centros de inserción social, secciones abiertas o centros ordinarios, podrán seguir saliendo para la realización de las actividades expresamente relacionadas en el artículo 7 del Real Decreto 463/2020, de 14 de marzo, por el que se declara el estado de alarma para la gestión de la situación de crisis sanitaria ocasionada por el COVID-19, adoptándose los protocolos establecidos cuando regresen al centro penitenciario. En todo caso, en cualquier desplazamiento deberán respetarse las recomendaciones y obligaciones dictadas por las autoridades sanitarias.

d) Los traslados de los internos cuando sean solicitados por las autoridades judiciales, los traslados por razones sanitarias y aquellos que por circunstancias regimentales o tratamentales se requieran, según sean las indicaciones sanitarias que, en cada caso y momento, se vayan adoptando.

e) Las actividades educativas, formativas, terapéuticas, deportivas, culturales y religiosas en el interior de los centros penitenciarios, en función de la situación de estos y de las medidas que se puedan ir adoptando por las autoridades competentes en la materia.

Las actuaciones y actividades anteriormente citadas podrán revertirse si la situación epidemiológica así lo aconseja, de forma global o individualizada para uno o varios centros penitenciarios.

Disposición derogatoria única.

Queda derogada la Orden INT/227/2020, de 15 de marzo, en relación con las medidas que se adoptan en el ámbito de Instituciones Penitenciarias al amparo del Real Decreto 463/2020, de 14 de marzo, por el que se declara el estado de alarma para la gestión de la situación de crisis sanitaria ocasionada por el COVID-19.

Disposición final única. *Entrada en vigor.*

La presente orden entrará en vigor el día siguiente al de su publicación en el «Boletín Oficial del Estado».

§ 29

Orden TMA/410/2020, de 14 de mayo, por la que se limita la entrada en España a las aeronaves y buques de pasaje a través de los puntos de entrada designados con capacidad de atención a emergencias de salud pública de importancia internacional

Ministerio de Transportes, Movilidad y Agenda Urbana
«BOE» núm. 136, de 15 de mayo de 2020
Última modificación: 6 de junio de 2020
Referencia: BOE-A-2020-5054

Téngase en cuenta que el estado de alarma finalizó a las 00:00 horas del día 21 de junio de 2020, por lo que debe entenderse que esta norma ha perdido su vigencia.
Se prorroga desde las 00:00 horas del día 24 de mayo, y hasta la finalización del estado de alarma, la limitación de entrada en España a las aeronaves y buques de pasaje a través de los puertos y aeropuertos designados en la presente Orden, en la forma que establece el art. único de la Orden SND/441/2020, de 23 de mayo. Ref. BOE-A-2020-5266
Con efectos desde las 00:00 del día 21 de junio de 2020 hasta las 00:00 del día 1 de julio de 2020, sin perjuicio, en su caso, de sus eventuales prórrogas que pudiesen acordarse, entra en vigor el Acuerdo del Consejo de Ministros de 16 de junio de 2020, por el que se establecen los puertos y aeropuertos españoles designados como "Puntos de Entrada con capacidad de atención a Emergencias de Salud Pública de Importancia Internacional", según lo establecido en el Reglamento Sanitario Internacional (RSI-2005), para hacer frente a la crisis sanitaria ocasionada por el COVID-19, publicado por Orden PCM/531/2020, de 16 de junio. Ref. BOE-A-2020-6234

En base a la evolución de la situación de la epidemia por el coronavirus COVID-19 y por recomendación del Comité de Emergencias del Reglamento Sanitario Internacional (2005), el 30 de enero de 2020, el Director General de la Organización Mundial de la Salud declaró el brote del nuevo coronavirus COVID-19 como una Emergencia de Salud Pública de Importancia Internacional (ESPII), ya que su propagación internacional supone un riesgo para la salud pública de los países y exige una respuesta internacional coordinada. Esta situación ha sido prorrogada en la tercera reunión del Comité de Emergencias celebrada el día 30 de abril de 2020.

En su declaración, el Comité de Emergencias instó a los países a estar preparados para contener la enfermedad mediante la adopción de medidas firmes para detectar la enfermedad de manera precoz, aislar y tratar los casos, hacer seguimiento de los contactos y promover medidas de distanciamiento social acordes con el riesgo.

El principal objetivo al declarar una ESPII es garantizar la seguridad sanitaria mediante la aplicación del Reglamento Sanitario Internacional (RSI) cuya finalidad y alcance es prevenir la propagación internacional de enfermedades, proteger contra esa propagación, controlarla

y darle una respuesta de salud pública proporcionada y restringida a los riesgos para la salud pública, evitando al mismo tiempo las interferencias innecesarias con el tráfico y el comercio internacional.

En este marco, debido a la rapidez en la evolución de la situación de emergencia de salud pública ocasionada por el COVID-19, a escala nacional e internacional, el Gobierno, al amparo de lo dispuesto en el artículo 4, apartados b) y d), de la Ley Orgánica 4/1981, de 1 de junio, de los estados de alarma, excepción y sitio, ha declarado el estado de alarma en todo el territorio nacional con el fin de afrontar la crisis sanitaria, mediante Real Decreto 463/2020, de 14 de marzo, y que, por el momento ha sido prorrogado en cuatro ocasiones, la última a través del Real Decreto 514/2020, de 8 de mayo, hasta las 00:00 horas del día 24 de mayo de 2020, en los términos expresados en dicha norma.

La declaración del estado de alarma ha permitido la adopción de medidas que han conseguido alcanzar gradualmente el objetivo de disminuir la transmisión de la enfermedad y reducir al máximo el riesgo de colapso en las unidades de cuidados intensivos hospitalarios, de acuerdo con los datos proporcionados por la Red Nacional de Vigilancia Epidemiológica. De hecho, transcurridas ocho semanas desde la declaración del estado de alarma, nuestro país ha iniciado la transición hacia una nueva normalidad.

Según lo dispuesto en el artículo 3 del Real Decreto 514/2020, de 8 de mayo, en aplicación del Plan para la desescalada de las medidas extraordinarias adoptadas para hacer frente a la pandemia de COVID-19, aprobado por el Consejo de Ministros en su reunión de 28 de abril de 2020, el Ministro de Sanidad, a propuesta, en su caso, de las comunidades autónomas y de las ciudades de Ceuta y Melilla, y a la vista de la evolución de los indicadores sanitarios, epidemiológicos, sociales, económicos y de movilidad, podrá acordar, en el ámbito de su competencia, la progresión de las medidas aplicables en un determinado ámbito territorial, sin perjuicio de las habilitaciones conferidas al resto de autoridades delegadas competentes.

En este sentido, la habilitación al Ministro de Sanidad y a las demás autoridades competentes delegadas, se refiere a las medidas de desescalada en todos los ámbitos de actividad afectados por las restricciones establecidas en la declaración del estado de alarma y sus sucesivas prórrogas, así como en las disposiciones que lo modifican, aplican y desarrollan.

Este Plan, denominado Plan para la Transición a una Nueva Normalidad (en adelante, PTNN), establece los principales parámetros e instrumentos para la adaptación del conjunto de la sociedad a la nueva normalidad, con las máximas garantías de seguridad sanitaria y recuperando progresivamente los niveles de bienestar social y económico anteriores al inicio de esta crisis. A tal fin, prevé un proceso de desescalada gradual, asimétrico, coordinado con las comunidades autónomas, y adaptable a los cambios de orientación necesarios en función de la evolución de los datos epidemiológicos y del impacto de las medidas adoptadas.

En materia de movilidad, el PTNN reconoce que la misma es fundamental para la vida social y el desarrollo de la actividad económica, pero, a su vez y al mismo tiempo, puede facilitar el contagio, al trasladar el virus entre los distintos territorios. De ahí que las medidas a implantar en la desescalada deben estar basadas en el principio de progresividad y adaptabilidad, pudiendo clasificarse en tres categorías: las que podemos denominar «gestión de la oferta»; las que pueden englobarse en la «gestión de la demanda»; y finalmente, las «medidas mitigadoras del riesgo cuando no es posible mantener la distancia social», que son medidas sanitarias de autoprotección.

La complejidad del sistema, la diversidad de actores y ámbitos directa e indirectamente implicados en la gestión de la movilidad y de los distintos modos de transporte, junto con la naturaleza imprevisible y dinámica de la evolución de la situación de crisis sanitaria, aconsejan plantear un enfoque prudente y gradual en la flexibilización de las medidas adoptadas hasta el momento.

Por tanto, es preciso tener en cuenta la necesidad de seguir minimizando el riesgo que representa la epidemia para la salud de la población y evitando que las capacidades del Sistema Nacional de Salud se puedan desbordar. En este escenario se hace preciso reforzar las capacidades en ámbitos, como son la vigilancia epidemiológica y la identificación y contención de las fuentes de contagio, dado que los datos de personas todavía

hospitalizadas y la detección, aunque con menos frecuencia de casos nuevos, aconsejan mantener medidas de contención.

La Organización Mundial de la Salud, con fecha 16 de abril de 2020, definió los principios a tener en cuenta a la hora de plantear el levantamiento de las medidas de desconfinamiento. Entre los citados principios, merecen especial atención por su relación con el ámbito de la movilidad y el transporte, gestionar el riesgo de importar y exportar casos más allá de nuestras fronteras, para lo que recomienda la implementación de medidas de control y aislamiento para personas contagiadas o que provengan de zonas de riesgo.

Por su parte, la Comisión Europea ha presentado el 13 de mayo un conjunto de directrices y recomendaciones para ayudar a los Estados Miembros a levantar gradualmente las restricciones al transporte. Las orientaciones de la Comisión tienen objetivo ofrecer a la ciudadanía europea la posibilidad de viajar, tan pronto como la situación sanitaria lo permita, adoptando medidas específicas en lugar de prohibiciones generales, pero abordando también la protección de la salud.

Con este objetivo, teniendo en cuenta los criterios expresados por la Organización Mundial de la Salud, así como las recomendaciones de la Comisión, atendiendo a la evolución de la situación epidemiológica, y en línea con otros países de nuestro entorno, se hace preciso limitar los riesgos derivados de la movilidad y transporte de personas procedentes de zonas distintas del territorio nacional, por lo que durante el periodo desescalada se deben intensificar las medidas de control higiénico sanitarias a todos viajeros internacionales con el objetivo de identificar de manera temprana a las personas enfermas y a sus contactos.

Para ello la presente orden adopta medidas específicas a fin de garantizar que en el proceso de desescalada y de flexibilización de las limitaciones a la libre circulación, se minimizan los riesgos de importación de casos que puedan poner en riesgo el proceso iniciado. Estas medidas consisten en limitar los puntos de entrada en España a aquellos puertos y aeropuertos españoles designados como «Puntos de Entrada con capacidad de atención a Emergencias de Salud Pública de Importancia Internacional» en el Acuerdo de Consejo de Ministros de 7 de marzo de 2014.

El citado Acuerdo tuvo como fundamento la Ley 33/2011, de 4 de octubre, General de Salud Pública, establece que «el personal de los servicios de sanidad exterior responderá ante cualquier evento que pueda suponer un riesgo para la salud pública en las fronteras españolas, desempeñando el papel de agente de autoridad sanitaria y coordinando la respuesta con las distintas Administraciones a nivel nacional». Asimismo, el Real Decreto 1418/1986, de 13 de junio, sobre funciones del Ministerio de Sanidad y Consumo en materia de sanidad exterior, en su artículo 2.4, establece que «es función del Ministerio de Sanidad (…) el régimen de actuación coordinada e inmediata en los supuestos de urgencias o emergencias que, en el tráfico internacional, afecten a o puedan afectar a la salud de las personas».

La determinación de los aeropuertos y puertos designados en el Acuerdo de Consejo de Ministros de 7 de marzo de 2014 se realizó a partir de la evaluación de las capacidades básicas en el conjunto de aeropuertos y puertos de interés general de los servicios de sanidad exterior.

En el contexto actual, el Ministerio de Sanidad entiende que son los mismos puertos y aeropuertos los que cuentan con los medios necesarios por parte de los servicios de sanidad exterior para atender las necesidades derivadas de las medidas excepcionales de contención y preventivas a implementar por dichos servicios en el transporte de pasajeros para impedir la propagación del coronavirus SARS-Cov-2 y detener la progresión de la enfermedad COVID-19, en la medida que se concilia la protección de la salud en nuestro país y la movilidad de las personas procedentes del extranjero.

Al mismo tiempo, la orden contempla determinadas excepciones a la citada limitación y prevé mecanismos de flexibilización y revisión en base a necesidades detectadas, capacidades del sistema de salud, así como evolución de la situación de crisis sanitaria.

Estas medidas se suman a las adoptadas en la Orden INT/401/2020, de 11 de mayo, por la que se restablecen temporalmente los controles en las fronteras interiores aéreas y marítimas, con motivo de la situación de crisis sanitaria ocasionada por el COVID-19, para un mejor control de pasajeros.

Se considera que las medidas contempladas en la presente orden cumplen el principio de proporcionalidad, de acuerdo con la doctrina del Tribunal Constitucional, según la cual «el enjuiciamiento de la proporcionalidad de una medida (…) se articula en dos fases: a) la primera parte de ese canon de control consiste en examinar que la norma persigue una finalidad constitucionalmente legítima; y b) la segunda parte implica revisar si la medida (…) se ampara en ese objetivo constitucional de un modo proporcionado. Esta segunda fase de análisis exige, a su vez, verificar, sucesivamente el cumpliendo de la «triple condición de (i) adecuación de la medida al objetivo propuesto (juicio de idoneidad); (ii) necesidad de la medida para alcanzar su objetivo, sin que sea posible su logro a través de otra más moderada con igual eficacia (juicio de necesidad) y (iii) ponderación de la medida por derivarse de ella más beneficios o ventajas para el interés general que perjuicios sobre otros bienes o valores en conflicto (juicio de proporcionalidad estricto)».

La orden tiene como fin primordial proteger la salud y para ello recoge medidas proporcionales al citado objetivo. Incluye excepciones y habilitaciones a fin de ir ajustando los puntos de entrada a las necesidades, capacidades y evolución de la crisis sanitaria.

Por ello, a propuesta del Ministro de Sanidad, en virtud de lo dispuesto en los artículos 4 y 14 del Real Decreto 463/2020, de 14 de marzo, por el que se declara el estado de alarma para la gestión de la situación de crisis sanitaria ocasionada por el COVID-19, así como en el artículo 3 del Real Decreto 514/2020, de 8 de mayo, por el que se prorroga el estado de alarma declarado por el Real Decreto 463/2020, de 14 de marzo, dispongo:

Artículo 1. *Objeto.*

La presente orden tiene por objeto designar los puertos y aeropuertos enumerados en el artículo 3 como los únicos puntos de entrada en España de los medios de transporte incluidos en su ámbito de aplicación, salvo las excepciones previstas en el artículo 4.

Artículo 2. *Ámbito de aplicación.*

La presente orden se aplicará a los siguientes medios de transporte que lleguen a territorio nacional:

a) Los vuelos de pasajeros con origen en cualquier aeropuerto situado fuera del territorio español.

b) Buques de pasaje de transbordo rodado y buques de pasaje que presten servicio de línea regular con origen en cualquier puerto situado fuera de territorio español con pasajeros que no sean los conductores de las cabezas tractoras de la mercancía rodada.

Artículo 3. *Puntos de entrada.*

1. Los medios de transporte incluidos en el ámbito de aplicación de esta orden que lleguen a España, únicamente podrán utilizar los puertos y aeropuertos contemplados en el Acuerdo del Consejo de Ministros de 7 de marzo de 2014, por el que se establecen los puertos y aeropuertos españoles designados como «puntos de entrada con capacidad de atención de emergencias de salud pública de importancia internacional», según lo establecido en el Reglamento Sanitario Internacional (RSI-2005), que son los siguientes:

a) Aeropuertos de «Josep Tarradellas Barcelona-El Prat», «Gran Canaria», «Adolfo Suarez Madrid-Barajas», «Málaga-Costa del Sol», «Palma de Mallorca», «Sevilla», «Menorca», «Ibiza», «Lanzarote-César Manrique», «Fuerteventura», «Tenerife Sur», «Alicante-Elche», «Valencia», «Seve Ballesteros-Santander» y «Bilbao».

b) Puertos de Barcelona, Bilbao, Las Palmas de Gran Canaria, Málaga, Palma de Mallorca, Tenerife, Valencia, Vigo, Santander, Alicante y Motril.

Téngase en cuenta que en los puertos de «Santander» y «Alicante», designados como puntos de entrada por el apartado primero de la Orden TMA/444/2020, de 25 de mayo, Ref. BOE-A-2020-5285, se aplicará lo establecido en el apartado segundo de la citada Orden:

"Las Autoridades Portuarias, ante la demanda de reapertura de líneas internacionales con pasajeros pondrán a disposición de Sanidad Exterior de modo temporal los recursos humanos sanitarios necesarios que de común acuerdo se dispongan entre Puertos del Estado y el Ministerio de Sanidad. En tal caso, la Autoridad Portuaria contratará los servicios a través de una entidad que preste los servicios sanitarios con el fin de garantizar el control sanitario de la entrada de pasajeros de línea internacional en dichos puertos. El personal sanitario que preste estos servicios estará en todo momento bajo la coordinación de Sanidad Exterior en cada Puerto."

En el mismo sentido, se regula para el puerto de «Motril» en el apartado segundo de la Orden TMA/454/2020, de 28 de mayo, que lo designa como punto de entrada en su apartado primero. Ref. BOE-A-2020-5412

2. El Ministerio de Sanidad adoptará las medidas necesarias de control sanitarias para evitar que puedan suponer un riesgo para la población de nuestro país.

Artículo 4. *Excepciones.*

1. La limitación no se aplicará a:

a) Las aeronaves de Estado, la realización de escalas con fines no comerciales, los vuelos exclusivos de carga ni a los vuelos posicionales, humanitarios, médicos o de emergencia.

b) Los buques de Estado, los buques que transporten carga exclusivamente ni a los buques que realicen navegaciones con fines humanitarios, médicos o de emergencia.

2. El Ministerio de Sanidad, previa solicitud justificativa, podrá levantar la limitación prevista en esta orden autorizando puntualmente aeronaves o buques que transporten exclusivamente ciudadanos españoles, residentes en España u otros colectivos contemplados en la Orden INT/401/2020.

Téngase en cuenta que la referencia que se hace en este apartado a la Orden INT/401/2020, de 11 de mayo, debe entenderse realizada a la Orden SND/439/2020, de 23 de mayo, por la que se prorrogan los controles en las fronteras interiores terrestres, aéreas y marítimas con motivo de la situación de crisis sanitaria ocasionada por el COVID-19, según establece el apartado segundo de la Orden TMA/505/2020, de 5 de junio. Ref. BOE-A-2020-5766

3. En todo caso se adoptarán las medidas necesarias de control sanitario para evitar que supongan un riesgo para la población de nuestro país.

Disposición final primera. *Habilitaciones.*

Cuando de conformidad con lo dispuesto en el artículo 4 del Real Decreto 514/2020, de 8 de mayo, por el que se prorroga el estado de alarma declarado por el Real Decreto 463/2020, de 14 de marzo, se acuerde conjuntamente con una comunidad autónoma la modificación, ampliación o restricción de alguna de las medidas previstas en la presente Orden, con el fin de adaptarlas mejor a la evolución de la emergencia sanitaria en cada comunidad autónoma, por resolución del Ministro de Transportes, Movilidad y Agenda Urbana, se modificará o actualizará el listado de los puntos de entrada recogidos en el artículo 3, de acuerdo con la propuesta realizada a tales efectos por el Ministerio de Sanidad.

Disposición final segunda. *Información y notificación de la medida.*

Esta medida se comunicará, a través del Ministerio de Transportes, Movilidad y Agenda Urbana a la Comisión Europea y al resto de Estado miembros del establecimiento de estas medidas excepcionales y, a través del Ministerio de Sanidad, se realizará la correspondiente

notificación a la Organización Mundial de Salud en aplicación del Reglamento Sanitario Internacional.

Disposición final tercera. *Entrada en vigor y efectos.*

1. Esta orden entrará en vigor el mismo día de su publicación en el «Boletín Oficial de Estado» y producirá efectos a las 00:00 del día 16 de mayo de 2020.

2. Tendrá vigencia hasta las 00:00 del día 24 de mayo, sin perjuicio, en su caso, de sus eventuales prórrogas que pudiesen acordarse.

§ 30

Orden SND/414/2020, de 16 de mayo, para la flexibilización de determinadas restricciones de ámbito nacional establecidas tras la declaración del estado de alarma en aplicación de la fase 2 del Plan para la transición hacia una nueva normalidad

Ministerio de Sanidad
«BOE» núm. 138, de 16 de mayo de 2020
Última modificación: 18 de junio de 2020
Referencia: BOE-A-2020-5088

Téngase en cuenta que el estado de alarma finalizó a las 00:00 horas del día 21 de junio de 2020, por lo que debe entenderse que esta norma ha perdido su vigencia.

Como consecuencia de la situación de emergencia de salud pública ocasionada por el COVID-19, a escala nacional e internacional, el Gobierno, al amparo de lo dispuesto en el artículo 4, apartados b) y d), de la Ley Orgánica 4/1981, de 1 de junio, de los estados de alarma, excepción y sitio, declaró, mediante el Real Decreto 463/2020, de 14 de marzo, el estado de alarma en todo el territorio nacional con el fin de afrontar la crisis sanitaria, el cual ha sido prorrogado en cuatro ocasiones, la última con ocasión del Real Decreto 514/2020, de 8 de mayo, hasta las 00:00 horas del día 24 de mayo de 2020, en los términos expresados en dicha norma.

El artículo 4.2.d) del citado Real Decreto 463/2020, de 14 de marzo, determina que, para el ejercicio de las funciones previstas en el mismo y bajo la superior dirección del Presidente del Gobierno, el Ministro de Sanidad tendrá la condición de autoridad competente delegada, tanto en su propia área de responsabilidad como en las demás áreas que no recaigan en el ámbito específico de competencias de los demás Ministros designados como autoridad competente delegada a los efectos de este real decreto.

En concreto, de acuerdo con lo establecido en el artículo 4.3 del Real Decreto 463/2020, de 14 de marzo, el Ministro de Sanidad queda habilitado para dictar las órdenes, resoluciones, disposiciones e instrucciones interpretativas que, dentro de su ámbito de actuación como autoridad delegada, sean necesarios para garantizar la prestación de todos los servicios, ordinarios o extraordinarios, en orden a la protección de personas, bienes y lugares, mediante la adopción de cualquiera de las medidas previstas en el artículo once de la Ley Orgánica 4/1981, de 1 de junio.

Por su parte, el artículo 7.1 del Real Decreto 463/2020, de 14 de marzo, limita la libertad de circulación de las personas a determinados supuestos, contemplando en su apartado 6 que el Ministro de Sanidad pueda, en atención a la evolución de la emergencia sanitaria, dictar órdenes e instrucciones en relación con las actividades y desplazamientos a que se

refieren los apartados 1 a 4 de ese artículo, con el alcance y ámbito territorial que en aquellas se determine.

Asimismo, el artículo 10 del citado Real Decreto 463/2020, de 14 de marzo, recoge las medidas de contención en el ámbito de establecimientos y locales comerciales, actividades de hostelería y restauración, o archivos entre otros, contemplando su apartado 6 una habilitación al Ministro de Sanidad para modificar, ampliar o restringir las medidas, lugares, establecimientos y actividades enumeradas en los apartados anteriores, por razones justificadas de salud pública, pudiendo por tanto ampliar esta suspensión a aquellos otros supuestos que se consideren necesarios.

En el momento actual, España ha iniciado un proceso de reducción gradual de las medidas extraordinarias de restricción de la movilidad y del contacto social establecidas mediante el citado Real Decreto 463/2020, de 14 de marzo. Así, el pasado 28 de abril de 2020 el Consejo de Ministros adoptó el Plan para la transición hacia una nueva normalidad que establece los principales parámetros e instrumentos para la consecución de la normalidad. Este proceso articulado en cuatro fases, fase 0 a fase 3, ha de ser gradual y adaptable a los cambios de orientación necesarios en función de la evolución de los datos epidemiológicos y del impacto de las medidas adoptadas.

El objetivo fundamental del citado Plan para la transición es conseguir que, preservando la salud pública, se recupere paulatinamente la vida cotidiana y la actividad económica, minimizando el riesgo que representa la epidemia para la salud de la población y evitando que las capacidades del Sistema Nacional de Salud se puedan desbordar.

Asimismo, según lo recogido en el artículo 3 del Real Decreto 514/2020, 8 de mayo, en aplicación del Plan para la desescalada de las medidas extraordinarias adoptadas para hacer frente a la pandemia de COVID-19, aprobado por el Consejo de Ministros en su reunión de 28 de abril de 2020, el Ministro de Sanidad, a propuesta, en su caso, de las comunidades autónomas y de las ciudades de Ceuta y Melilla, y a la vista de la evolución de los indicadores sanitarios, epidemiológicos, sociales, económicos y de movilidad, podrá acordar, en el ámbito de su competencia, la progresión de las medidas aplicables en un determinado ámbito territorial, sin perjuicio de las habilitaciones conferidas al resto de autoridades delegadas competentes. La regresión de las medidas hasta las previstas en el Real Decreto 463/2020, de 14 de marzo, se hará, en su caso, siguiendo el mismo procedimiento.

En este sentido, la habilitación al Ministro de Sanidad y a las demás autoridades competentes delegadas se refiere a las medidas de desescalada en todos los ámbitos de actividad afectados por las restricciones establecidas en la declaración del estado de alarma y sus sucesivas prórrogas.

Por todo ello, y ante la evolución epidemiológica positiva y el oportuno cumplimiento de los criterios establecidos, se procede a extender la flexibilización de algunas medidas que corresponderían a la fase 2 para determinadas unidades territoriales.

Asimismo, cabe indicar que las medidas que ahora se establecen podrán ser complementadas por las que en el ámbito del transporte, interior y defensa sean aprobadas por las restantes autoridades delegadas en el ejercicio de las habilitaciones previstas en el Real Decreto 463/2020, de 14 de marzo.

Entre las principales medidas establecidas por esta orden cabe señalar, en primer lugar, una serie de medidas para garantizar la protección de los trabajadores en su puesto de trabajo, así como para evitar la concentración de personas en determinados momentos en el nuevo escenario proporcionado por esta fase 2.

En el ámbito social, se realiza una flexibilización estas medidas que afectan a la circulación, asistencia a velatorios y entierros, lugares de culto siempre que se respeten las medidas de prevención e higiene establecidas en esta orden. Asimismo, se permite la celebración de bodas para un número limitado de asistentes.

En el ámbito del comercio minorista y de prestación de servicios, se podrá proceder a la reapertura al público de centros y parques comerciales, prohibiendo la permanencia en las zonas comunes o áreas recreativas y limitando el aforo de los establecimientos comerciales situados en ellos al cuarenta por ciento. También se amplía el número de puestos que pueden operar en mercados al aire libre a un tercio de los puestos habituales o autorizados,

limitando al mismo tiempo la afluencia de clientes, de manera que se asegure el mantenimiento de la distancia social de dos metros.

Con respecto a las actividades de hostelería y restauración, podrá procederse a la reapertura al público de estos establecimientos para consumo en el local, salvo los locales de discotecas y bares de ocio nocturno, siempre que no se supere el cuarenta por ciento de su aforo y se cumplan las medidas establecidas en esta orden.

Las comunidades autónomas podrán permitir las visitas de un familiar a viviendas tuteladas y a centros residenciales de personas con discapacidad, siempre que en estas residencias no haya casos confirmados de COVID-19 o alguno de los residentes esté en período de cuarentena y que se cumplan las medidas de higiene y prevención establecidas.

Se establecen igualmente las medidas aplicables en materia de ciencia e innovación relativas al reinicio de la actividad propia de las residencias de personal investigador, científico y técnico, así como las relativas al aforo permitido.

Podrá procederse a la reapertura al público de las zonas comunes de los hoteles y alojamientos turísticos que hubieran suspendido su apertura al público en virtud de la Orden SND/257/2020, de 19 de marzo, por la que se declara la suspensión de apertura al público establecimientos de alojamiento turístico, siempre que no se supere un tercio de su aforo.

Se posibilita la reapertura de locales y establecimientos destinados a actos y espectáculos culturales. Si el acto o espectáculo se celebra en lugares cerrados, el espectador deberá contar con asiento o butaca pre-asignada y no podrá superarse un tercio del aforo original, ni reunir más de cincuenta personas. Tratándose de actividades al aire libre, el público deberá permanecer sentado, guardando la distancia necesaria y no podrá superarse un tercio del aforo original ni reunir más de cuatrocientas personas.

Se establecen igualmente las pautas y recomendaciones para la reanudación de la actividad de salas de exposiciones, y centros con visita pública, en los que se exhiban públicamente bienes culturales con presencia de personal de atención al público en sala, así como personal de seguridad y de limpieza, y en los que se realizan trabajos de montaje y desmontaje de exposiciones que implican el traslado y la manipulación de bienes culturales.

Se señalan las condiciones en las que pueden volver a abrir al público los monumentos y otros equipamientos culturales con las necesarias medidas de seguridad e higiene.

En el ámbito del deporte, se establecen las condiciones en las que debe desarrollarse la actividad deportiva profesional y federada, tanto para los entrenamientos básicos en ligas no profesionales federadas, como para los entrenamientos de carácter total en ligas profesionales. Igualmente, se disponen los criterios y condiciones para la reanudación de las ligas profesionales y para la reapertura de las instalaciones deportivas cubiertas y de las piscinas para uso deportivo, precisándose concertación de cita previa y establecimiento de turnos horarios con el fin de evitar aglomeraciones, así como el cumplimiento de las medidas de higiene y protección necesarias.

Se establecen asimismo las condiciones para la apertura al público de las piscinas recreativas, previéndose las medidas necesarias para conseguir que tanto las instalaciones como el agua del vaso estén libres de microorganismos patógenos y de sustancias que puedan afectar negativamente la salud del usuario.

Se amplían a veinte personas los grupos que pueden realizar actividades de turismo activo y de naturaleza y se permite la celebración de congresos, encuentros, reuniones de negocio y conferencias sin que se supere la cifra de cincuenta asistentes y siempre que se respete la distancia física exigida de dos metros.

Se modifica la Orden SND/388/2020, de 3 de mayo, por la que se establecen las condiciones para la apertura al público de determinados comercios y servicios, y la apertura de archivos, así como para la práctica del deporte profesional y federado, con el fin de flexibilizar determinadas restricciones a aquellas unidades territoriales que permanecen en fase 0.

Finalmente, se modifica la Orden SND/399/2020, de 9 de mayo, para la flexibilización de determinadas restricciones de ámbito nacional, establecidas tras la declaración del estado de alarma en aplicación de la fase 1 del Plan para la transición hacia una nueva normalidad, para permitir, entre otros aspectos la caza y la pesca deportiva y recreativa. Asimismo, en relación con los establecimientos y locales comerciales minoristas y de prestación de servicios asimilados, se mantiene como requisito para la apertura en fase 1 que estos tengan

una superficie útil de exposición y venta igual o inferior a 400 metros cuadrados, pero se prevé que en el caso de que la superficie sea superior, puedan acotar el espacio que se reabra al público ajustándose a este umbral.

Desde el punto de vista de la salud pública, el principal objetivo de la existencia de esta restricción en fase 0 y fase 1 es evitar las aglomeraciones de personas y el incumplimiento de las reglas de distanciamiento social establecidas como estrategia fundamental para evitar la expansión del virus. Las grandes dimensiones de estos espacios y su mayor aforo dificultan garantizar las medidas de prevención e higiene que, en fases tempranas del proceso de desescalada, precisan de un alto grado de cumplimiento en todo momento y por parte de todos los usuarios y personal para lograr el control de la epidemia. Asimismo, dadas las características y localización de este tipo de establecimientos, esta restricción también pretende reducir los desplazamientos y la movilidad de personas, tanto en el transporte público como privado, y las posibles aglomeraciones que se puedan suceder en las entradas y salidas y en los espacios comunes. En el caso del transporte público, además se pueden producir situaciones de riesgo adicionales, que se pretenden minimizar en estas fases del proceso de desescalada, al concurrir muchas personas, de tal forma que no siempre es posible respetar la distancia de seguridad establecida. Por último, también se considera el tiempo de permanencia en los establecimientos como un importante factor de riesgo asociado a los locales mayores de 400 metros, puesto que la estancia media en este tipo de locales suele ser más larga que en los establecimientos más pequeños, lo que de esta forma aumentaría el tiempo de exposición al virus, y con ello un aumento del riesgo tanto a nivel individual como comunitario.

Corresponde al Ministro de Sanidad la adopción de esta orden, de acuerdo con lo establecido en los artículos 4.3, 7.6 y 10.6 del Real Decreto 463/2020, de 14 de marzo, por el que se declara el estado de alarma para la gestión de la situación de crisis sanitaria ocasionada por el COVID-19, así como en el artículo 3 del Real Decreto 514/2020, de 8 de mayo, por el que se prorroga el estado de alarma declarado por el Real Decreto 463/2020, de 14 de marzo.

En su virtud, dispongo:

CAPÍTULO I

Disposiciones generales

Sección 1.ª Objeto y ámbito de aplicación

Artículo 1. *Objeto.*

La presente orden tiene por objeto establecer las condiciones para la flexibilización de determinadas restricciones de ámbito nacional establecidas por el estado de alarma, en aplicación de la fase 2 del Plan para la transición hacia una nueva normalidad.

Artículo 2. *Ámbito de aplicación.*

1. La presente orden será de aplicación a las actividades objeto de la misma que se desarrollen en las unidades territoriales que constan en el anexo, así como a las personas que residan en dichas unidades, de acuerdo con lo previsto en el segundo párrafo del artículo 3 del Real Decreto 514/2020, de 8 de mayo, por el que se prorroga el estado de alarma declarado por el Real Decreto 463/2020, de 14 de marzo.

2. Las personas vulnerables al COVID-19 también podrán hacer uso de las habilitaciones previstas en esta orden, siempre que su condición clínica esté controlada y lo permita, y manteniendo rigurosas medidas de protección.

No podrán hacer uso de dichas habilitaciones, ya sea para reincorporarse a su puesto de trabajo o para acudir a los locales, establecimientos, centros, o realizar las actividades a que se refiere esta orden, las personas que presenten síntomas o estén en aislamiento domiciliario debido a un diagnóstico por COVID-19, o que se encuentren en período de cuarentena domiciliaria por haber tenido contacto estrecho con alguna persona con síntomas o diagnosticada de COVID-19.

Sección 2.ª Medidas de higiene y prevención

Artículo 3. *Fomento de los medios no presenciales de trabajo.*

Siempre que sea posible, se fomentará la continuidad del teletrabajo para aquellos trabajadores que puedan realizar su actividad laboral a distancia.

Artículo 4. *Medidas de higiene y prevención para el personal trabajador de los sectores de actividad previstos en esta orden.*

1. Sin perjuicio del cumplimiento de la normativa de prevención de riesgos laborales y de la normativa laboral, el titular de la actividad económica o, en su caso, el director de los centros las entidades previstas en esta orden deberán adoptar las acciones necesarias para cumplir las medidas de higiene y prevención para el personal trabajador de los sectores de actividad establecidos en esta orden.

En este sentido, se asegurará que todos los trabajadores tengan permanentemente a su disposición en el lugar de trabajo agua y jabón o geles hidroalcohólicos o desinfectantes con actividad virucida autorizados y registrados por el Ministerio de Sanidad para la limpieza de manos. Asimismo, cuando no pueda garantizarse la distancia de seguridad interpersonal de aproximadamente dos metros, se asegurará que los trabajadores dispongan de equipos de protección adecuados al nivel de riesgo. En este caso, todo el personal deberá estar formado e informado sobre el correcto uso de los citados equipos de protección.

Lo dispuesto en el párrafo anterior será también aplicable a todos los trabajadores de empresas que presten servicios en los centros, entidades, locales o establecimientos a los que resulta de aplicación esta orden, ya sea con carácter habitual o de forma puntual.

2. El fichaje con huella dactilar será sustituido por cualquier otro sistema de control horario que garantice las medidas higiénicas adecuadas para la protección de la salud y la seguridad de los trabajadores, o bien se deberá desinfectar el dispositivo de fichaje antes y después de cada uso, advirtiendo a los trabajadores de esta medida.

3. La disposición de los puestos de trabajo, la organización de los turnos y el resto de condiciones de trabajo existentes en los centros, entidades, locales y establecimientos se modificarán, en la medida necesaria, para garantizar la posibilidad de mantener la distancia de seguridad interpersonal de dos metros entre los trabajadores, siendo esto responsabilidad del titular de la actividad económica o, en su caso, del director de los centros y entidades, o de la persona en quien estos deleguen.

4. Asimismo, las medidas de distancia previstas en esta orden deberán cumplirse, en su caso, en los vestuarios, taquillas y aseos de los trabajadores, así como en cualquier otra zona de uso común.

5. Si un trabajador empezara a tener síntomas compatibles con la enfermedad, contactará de inmediato con el teléfono habilitado para ello por la comunidad autónoma o centro de salud correspondiente y, en su caso, con el correspondiente servicio de prevención de riesgos laborales. El trabajador se colocará una mascarilla, debiendo abandonar, en todo caso, su puesto de trabajo hasta que su situación médica sea valorada por un profesional sanitario.

Artículo 5. *Medidas para prevenir el riesgo de coincidencia masiva de personas en el ámbito laboral.*

1. Sin perjuicio de la adopción de las necesarias medidas de protección colectiva e individual, los centros deberán realizar los ajustes en la organización horaria que resulten necesarios para evitar el riesgo de coincidencia masiva de personas, trabajadoras o no, en espacios o centros de trabajo durante las franjas horarias de previsible máxima afluencia o concentración, atendiendo a la zona geográfica de la que se trate, y de conformidad con lo recogido en los siguientes apartados de este artículo.

2. Se considerará que existe riesgo de coincidencia masiva de personas cuando no haya expectativas razonables de que se respeten las distancias mínimas de seguridad, particularmente en las entradas y salidas al trabajo, teniendo en cuenta tanto la probabilidad de coincidencia masiva de las personas trabajadoras como la afluencia de otras personas que sea previsible o periódica.

3. Los ajustes a los que se refiere el apartado anterior deberán efectuarse teniendo en cuenta las instrucciones de las autoridades competentes, así como, en su caso lo previsto en la normativa laboral y convencional que resulte de aplicación.

Artículo 6. *Medidas de higiene exigibles a las actividades previstas en esta orden.*

1. El titular de la actividad económica o, en su caso, el director de los centros y entidades deberá asegurar que se adoptan las medidas de limpieza y desinfección adecuadas a las características e intensidad de uso de los centros, entidades, locales y establecimientos previstos en esta orden.

En las tareas de limpieza se prestará especial atención a las zonas de uso común y a las superficies de contacto más frecuentes como pomos de puertas, mesas, muebles, pasamanos, suelos, teléfonos, perchas, y otros elementos de similares características, conforme a las siguientes pautas:

a) Se utilizarán desinfectantes como diluciones de lejía (1:50) recién preparada o cualquiera de los desinfectantes con actividad virucida que se encuentran en el mercado y que han sido autorizados y registrados por el Ministerio de Sanidad. En el uso de ese producto se respetarán las indicaciones de la etiqueta.

b) Tras cada limpieza, los materiales empleados y los equipos de protección utilizados se desecharán de forma segura, procediéndose posteriormente al lavado de manos.

Las medidas de limpieza se extenderán también, en su caso, a zonas privadas de los trabajadores, tales como vestuarios, taquillas, aseos, cocinas y áreas de descanso.

Asimismo, cuando existan puestos de trabajo compartidos por más de un trabajador, se realizará la limpieza y desinfección del puesto tras la finalización de cada uso, con especial atención al mobiliario y otros elementos susceptibles de manipulación.

2. En el caso de que se empleen uniformes o ropa de trabajo, se procederá al lavado y desinfección regular de los mismos, siguiendo el procedimiento habitual.

3. Se deben realizar tareas de ventilación periódica en las instalaciones y, como mínimo, de forma diaria y durante el tiempo necesario para permitir la renovación del aire.

4. Cuando en los centros, entidades, locales y establecimientos previstos en esta orden haya ascensor o montacargas, su uso se limitará al mínimo imprescindible y se utilizarán preferentemente las escaleras. Cuando sea necesario utilizarlos, la ocupación máxima de los mismos será de una persona, salvo que sea posible garantizar la separación de dos metros entre ellas, o en aquellos casos de personas que puedan precisar asistencia, en cuyo caso también se permitirá la utilización por su acompañante.

5. Cuando de acuerdo con lo previsto en esta orden el uso de los aseos, vestuarios, probadores, salas de lactancia o similares esté permitido por clientes, visitantes o usuarios, su ocupación máxima será de una persona para espacios de hasta cuatro metros cuadrados salvo en aquellos supuestos de personas que puedan precisar asistencia, en cuyo caso también se permitirá la utilización por su acompañante. Para espacios de más de cuatro metros cuadrados que cuenten con más de una cabina o urinario, la ocupación máxima será de un tercio del número de cabinas/urinarios que tenga la estancia, debiendo mantenerse durante su uso una distancia de seguridad de dos metros. Deberá reforzarse la limpieza y desinfección de los referidos aseos garantizando siempre el estado de salubridad e higiene de los mismos.

6. Se fomentará el pago con tarjeta u otros medios que no supongan contacto físico entre dispositivos, evitando, en la medida de lo posible, el uso de dinero en efectivo. Se limpiará y desinfectará el datáfono tras cada uso, así como el TPV si el empleado que lo utiliza no es siempre el mismo.

7. Se deberá disponer de papeleras en las que poder depositar pañuelos y cualquier otro material desechable. Dichas papeleras deberán ser limpiadas de forma frecuente, y al menos una vez al día.

8. Lo previsto en este artículo se aplicará sin perjuicio de las especificidades en materia de limpieza y desinfección establecidas en esta orden para sectores concretos.

CAPÍTULO II

Flexibilización de medidas de carácter social

Artículo 7. *Libertad de circulación.*

1. Se podrá circular por la provincia, isla o unidad territorial de referencia a efectos del proceso de desescalada, sin perjuicio de las excepciones que justifiquen el desplazamiento a otra parte del territorio nacional por motivos sanitarios, laborales, profesionales o empresariales, de retorno al lugar de residencia familiar, asistencia y cuidado de mayores, dependientes o personas con discapacidad, causa de fuerza mayor o situación de necesidad o cualquier otra de análoga naturaleza.

Las personas de hasta 70 años podrán realizar la actividad física no profesional prevista en la Orden SND/380/2020, de 30 de abril, sobre las condiciones en las que se puede realizar actividad física no profesional al aire libre durante la situación de crisis sanitaria ocasionada por el COVID-19, en cualquier franja horaria a excepción de la comprendida entre las 10:00 horas y las 12:00 horas y entre las 19:00 horas y las 20:00 horas, que queda reservada a los mayores de 70 años y a las personas a las que se refiere el artículo 2.2, párrafo primero. Las comunidades autónomas y ciudades autónomas podrán acordar que en su ámbito territorial estas franjas horarias comiencen hasta dos horas antes y terminen hasta dos horas después, siempre y cuando no se incremente la duración total de las mismas.

2. En todo caso, deberán respetarse las medidas de seguridad e higiene establecidas por las autoridades sanitarias para la prevención del COVID-19, y, en particular, las relativas al mantenimiento de una distancia mínima de seguridad de, al menos, dos metros, o, en su defecto, medidas alternativas de protección física, de higiene de manos y etiqueta respiratoria. A estos efectos, los grupos deberían ser de un máximo de quince personas, excepto en el caso de personas convivientes.

Artículo 8. *Velatorios y entierros.*

1. Los velatorios podrán realizarse en todo tipo de instalaciones, públicas o privadas, con un límite máximo, en cada momento, de veinticinco personas en espacios al aire libre o quince personas en espacios cerrados, sean o no convivientes.

2. La participación en la comitiva para el enterramiento o despedida para cremación de la persona fallecida se restringe a un máximo de veinticinco personas, entre familiares y allegados, además de, en su caso, el ministro de culto o persona asimilada de la confesión respectiva para la práctica de los ritos funerarios de despedida del difunto.

3. En todo caso, deberán respetarse las medidas de seguridad e higiene establecidas por las autoridades sanitarias para la prevención del COVID-19, relativas al mantenimiento de una distancia mínima de seguridad de dos metros, higiene de manos y etiqueta respiratoria.

Artículo 9. *Lugares de culto.*

1. Se permitirá la asistencia a lugares de culto siempre que no se supere el cincuenta por ciento de su aforo. El aforo máximo deberá publicarse en lugar visible del espacio destinado al culto. Se deberán cumplir las medidas generales de seguridad e higiene establecidas por las autoridades sanitarias.

2. Serán de aplicación los requisitos previstos en el artículo 9, apartados 2 y 3, de la Orden SND/399/2020, de 9 de mayo, para la flexibilización de determinadas restricciones de ámbito nacional, establecidas tras la declaración del estado de alarma en aplicación de la fase 1 del Plan para la transición hacia una nueva normalidad.

Artículo 10. *Ceremonias nupciales.*

1. Las ceremonias nupciales podrán realizarse en todo tipo de instalaciones, públicas o privadas, ya sea en espacios al aire libre o espacios cerrados, siempre que no se supere el cincuenta por ciento de su aforo, y en todo caso un máximo de cien personas en espacios al aire libre o de cincuenta personas en espacios cerrados.

Durante la celebración de las ceremonias se deberán cumplir las medidas de higiene y prevención establecidas por las autoridades sanitarias relativas al mantenimiento de la distancia social, higiene de manos y etiqueta respiratoria.

2. Las celebraciones que pudieran tener lugar tras la ceremonia y que impliquen algún tipo de servicio de hostelería y restauración, se ajustarán a lo previsto en el capítulo IV.

3. Lo previsto en este artículo será de aplicación a otras celebraciones religiosas de carácter social.

CAPÍTULO III

Condiciones para el desarrollo de la actividad en establecimientos y locales comerciales minoristas y de prestación de servicios asimilados

Artículo 11. *Condiciones para la reapertura al público de establecimientos y locales comerciales minoristas que no tengan la condición de centros y parques comerciales.*

1. Podrá procederse a la reapertura al público de todos los establecimientos y locales comerciales minoristas y de actividades de servicios profesionales cuya actividad se hubiera suspendido tras la declaración del estado de alarma en virtud de lo dispuesto en el artículo 10.1 del Real Decreto 463/2020, de 14 de marzo, por el que se declara el estado de alarma para la gestión de la situación de crisis sanitaria ocasionada por el COVID-19, con independencia de su superficie útil de exposición y venta, siempre que cumplan todos los requisitos siguientes:

a) Que se reduzca al cuarenta por ciento el aforo total en los establecimientos y locales comerciales. En el caso de establecimientos o locales distribuidos en varias plantas, la presencia de clientes en cada una de ellas deberá guardar esta misma proporción.

En cualquier caso, se deberá garantizar una distancia mínima de dos metros entre clientes. En los locales en los que no sea posible mantener dicha distancia, se permitirá únicamente la permanencia dentro del local de un cliente.

b) Que se establezca un horario de atención con servicio prioritario para mayores de 65 años.

c) Que cumplan adicionalmente con las medidas que se recogen en este capítulo con excepción de lo previsto en los artículos 12 y 17.

2. Lo dispuesto en esta orden, a excepción de las medidas de seguridad e higiene que se prevén en los artículos 4, 13 y 14, no será de aplicación a los establecimientos y locales comerciales minoristas que ya estaban abiertos al público de acuerdo con el artículo 10.1 del Real Decreto 463/2020, de 14 de marzo, para los productos o secciones mencionados en el citado artículo.

3. Todos los establecimientos y locales que puedan proceder a la reapertura al público según lo dispuesto en este capítulo, podrán establecer, en su caso, sistemas de recogida en el establecimiento de los productos adquiridos por teléfono o internet, siempre que garanticen una recogida escalonada que evite aglomeraciones en el interior del local o su acceso.

4. Podrá establecerse un sistema de reparto a domicilio preferente para colectivos determinados.

5. En el caso de los mercados que desarrollan su actividad en la vía pública al aire libre o de venta no sedentaria, comúnmente llamados mercadillos, que ya hubieran reiniciado su actividad conforme a lo dispuesto en la Orden SND/399/2020, de 9 de mayo, o la reinicien por decisión del Ayuntamiento correspondiente a partir de la entrada en vigor de la presente orden, se garantizará la limitación a un tercio de los puestos habituales o autorizados, limitando la afluencia de clientes de manera que se asegure el mantenimiento de la distancia social de dos metros.

Los Ayuntamientos podrán aumentar la superficie habilitada o habilitar nuevos días para el ejercicio de esta actividad, de manera que se produzca un efecto equivalente a la citada limitación.

A la hora de determinar los comerciantes que pueden ejercer su actividad, el Ayuntamiento podrá priorizar aquellos que comercializan productos alimentarios y de primera

necesidad, asegurando que no se manipulen los productos comercializados en los mismos por parte de los consumidores.

Los Ayuntamientos establecerán requisitos de distanciamiento entre puestos y condiciones de delimitación del mercado con el objetivo de garantizar la seguridad y distancia entre trabajadores, clientes y viandantes.

Artículo 12. *Condiciones para la reapertura al público de centros y parques comerciales.*

Podrá procederse a la reapertura al público de centros comerciales, así como de parques comerciales, siempre que se garanticen todas las condiciones siguientes:

a) Que, conforme a los aforos determinados en el Plan de Autoprotección de cada centro o parque comercial, se limite el aforo total de los mismos al treinta por ciento de sus zonas comunes.

b) Que se limite al cuarenta por ciento el aforo en cada uno de los establecimientos comerciales situados en ellos.

c) No se permitirá la permanencia de clientes en las zonas comunes excepto para el mero tránsito entre los establecimientos comerciales.

Lo previsto en el párrafo anterior no será de aplicación a la actividad de hostelería y restauración que se desarrolle en dichas zonas comunes, la cual se ajustará a lo previsto en el capítulo IV.

d) Queda prohibida la utilización de las zonas recreativas como pueden ser zonas infantiles, ludotecas o áreas de descanso, debiendo permanecer cerradas.

e) Que se cumplan las medidas de higiene establecidas en este capítulo para los establecimientos y locales minoristas, además de las específicas que se establecen en el artículo 17.

Artículo 13. *Medidas de higiene exigibles a los establecimientos y locales con apertura al público.*

1. Los establecimientos y locales que abran al público en los términos del artículo 11 realizarán, al menos dos veces al día, una limpieza y desinfección de las instalaciones con especial atención a las superficies de contacto más frecuentes como pomos de puertas, mostradores, muebles, pasamanos, máquinas dispensadoras, suelos, teléfonos, perchas, carros y cestas, grifos, y otros elementos de similares características, conforme a las siguientes pautas:

a) Una de las limpiezas se realizará al finalizar el día, o bien antes de la reanudación de la actividad al día siguiente.

b) Serán de aplicación las indicaciones de limpieza y desinfección previstas en el artículo 6.1.a) y b).

Para dicha limpieza se podrá realizar, a lo largo de la jornada y preferentemente a mediodía, una pausa de la apertura dedicada a tareas de mantenimiento, limpieza y reposición. Estos horarios de cierre por limpieza se comunicarán debidamente al consumidor por medio de cartelería visible o mensajes por megafonía.

Asimismo, se realizará una limpieza y desinfección de los puestos de trabajo en cada cambio de turno, con especial atención a mostradores y mesas u otros elementos de los puestos en mercadillos, mamparas en su caso, teclados, terminales de pago, pantallas táctiles, herramientas de trabajo y otros elementos susceptibles de manipulación, prestando especial atención a aquellos utilizados por más de un trabajador.

Cuando en el establecimiento o local vaya a permanecer más de un trabajador atendiendo al público, las medidas de limpieza se extenderán no solo a la zona comercial, sino también, en su caso, a las zonas privadas de los trabajadores, tales como vestuarios, taquillas, aseos, cocinas y áreas de descanso.

2. Se revisará cada hora el funcionamiento y la limpieza de sanitarios, grifos y pomos de puerta de los aseos en los establecimientos y locales comerciales minoristas.

3. En el caso de la venta automática, máquinas expendedoras, lavanderías autoservicio y actividades similares, el titular de las mismas deberá asegurar el cumplimiento de las medidas de higiene y desinfección adecuadas tanto de las máquinas como de los

establecimientos y locales, así como informar a los usuarios de su correcto uso mediante la instalación de cartelería informativa. En todo caso, serán de aplicación las medidas previstas en el artículo 6.

Artículo 14. *Medidas de higiene y prevención para el personal trabajador de los establecimientos y locales que abran al público.*

La distancia entre vendedor o proveedor de servicios y cliente durante todo el proceso de atención al cliente será de al menos un metro cuando se cuente con elementos de protección o barrera, o de aproximadamente dos metros sin estos elementos. Asimismo, la distancia entre los puestos de los mercados al aire libre o de venta no sedentaria en la vía pública y los viandantes será de dos metros en todo momento.

En el caso de servicios que no permitan el mantenimiento de la distancia de seguridad interpersonal, como pueden ser las peluquerías, centros de estética o fisioterapia, se deberá utilizar el equipo de protección adecuado al nivel de riesgo que asegure la protección tanto del trabajador como del cliente, debiendo asegurar en todo caso el mantenimiento de la distancia de dos metros entre un cliente y otro.

Artículo 15. *Medidas relativas a la higiene de los clientes en el interior de establecimientos y locales y en los mercados al aire libre o de venta no sedentaria en la vía pública.*

1. El tiempo de permanencia en los establecimientos y locales será el estrictamente necesario para que los clientes puedan realizar sus compras o recibir la prestación del servicio.

2. Los establecimientos y locales, así como los mercados al aire libre o de venta no sedentaria en la vía pública, deberán señalar de forma clara la distancia de seguridad interpersonal de dos metros entre clientes, con marcas en el suelo, o mediante el uso de balizas, cartelería y señalización para aquellos casos en los que sea posible la atención individualizada de más de un cliente al mismo tiempo, que no podrá realizarse de manera simultánea por el mismo trabajador.

3. Los establecimientos y locales deberán poner a disposición del público dispensadores de geles hidroalcohólicos o desinfectantes con actividad virucida autorizados y registrados por el Ministerio de Sanidad, en todo caso en la entrada del local, que deberán estar siempre en condiciones de uso, siendo recomendada la puesta a disposición de estos dispensadores también en las inmediaciones de los mercados al aire libre o de venta no sedentaria en la vía pública.

4. En los establecimientos y locales comerciales, así como los mercados al aire libre o de venta no sedentaria en la vía pública, que cuenten con zonas de autoservicio, deberá prestar el servicio un trabajador del establecimiento o local o mercado v al aire libre o de venta no sedentaria en la vía pública con el fin de evitar la manipulación directa de los productos por parte de los clientes.

5. No se podrá poner a disposición de los clientes productos de prueba no destinados a la venta como cosméticos, productos de perfumería, y similares que impliquen manipulación directa por sucesivos clientes.

Asimismo, no se podrán colocar en los establecimientos comerciales productos de telecomunicaciones para uso y prueba de los clientes sin supervisión de un vendedor o trabajador que de manera permanente pueda proceder a su desinfección inmediata tras la manipulación por parte de cada cliente.

6. En los establecimientos del sector comercial textil, y de arreglos de ropa y similares, los probadores deberán utilizarse por una única persona, después de su uso se limpiarán y desinfectarán.

En caso de que un cliente se pruebe una prenda que posteriormente no adquiera, el titular del establecimiento implementará medidas para que la prenda sea higienizada antes que sea facilitada a otros clientes. Esta medida será también aplicable a las devoluciones de prendas que realicen los clientes.

Artículo 16. *Medidas en materia de aforo para los establecimientos y locales abiertos al público.*

1. Los establecimientos y locales deberán exponer al público el aforo máximo de cada local y asegurar que dicho aforo, así como la distancia de seguridad interpersonal de dos metros se respeta en su interior.

2. Para ello, los establecimientos y locales deberán establecer sistemas que permitan el recuento y control del aforo, de forma que éste no sea superado en ningún momento, y que deberá incluir a los propios trabajadores.

3. La organización de la circulación de personas y la distribución de espacios deberá modificarse, cuando sea necesario, con el objetivo de garantizar la posibilidad de mantener la distancia de seguridad interpersonal de dos metros exigida por el Ministerio de Sanidad. Preferiblemente, siempre que un local disponga de dos o más puertas, se podrá establecer un uso diferenciado para la entrada y la salida, reduciendo así el riesgo de formación de aglomeraciones.

4. En los establecimientos y locales comerciales que dispongan de aparcamientos propios para sus trabajadores y clientes, cuando el acceso a las instalaciones, los lectores de tickets y tarjetas de trabajadores no pudiera realizarse de manera automática sin contacto, este será sustituido por un control manual y continuo por parte del personal de seguridad, para mejor seguimiento de las normas de aforo. Este personal también supervisará que se cumple con las normas de llegada y salida escalonada de los trabajadores a y desde su puesto de trabajo, según los turnos establecidos por el centro. En su caso, y salvo que estrictos motivos de seguridad recomienden lo contrario, las puertas que se encuentren en el recorrido entre el parking y el acceso a la tienda o los vestuarios de los trabajadores permanecerán abiertas para evitar la manipulación de los mecanismos de apertura.

Artículo 17. *Medidas aplicables a centros comerciales y parques comerciales.*

Además de lo dispuesto en el artículo 12, los centros y parques comerciales que reabran al público deberán cumplir las condiciones siguientes:

a) El uso de aseos familiares y salas de lactancia se restringirá a una única familia, no pudiendo simultanear su uso dos unidades familiares.

b) El uso de los aseos y salas de lactancia comunes de los centros y parques comerciales deberá ser controlado por el personal de los mismos, debiendo procederse a su limpieza y desinfección de acuerdo con lo establecido en el artículo 6.5.

c) El personal de seguridad velará por que se respete la distancia mínima interpersonal de dos metros y evitará la formación de grupos numerosos y aglomeraciones que se puedan formar, prestando especial atención a las zonas de escaleras mecánicas y a los ascensores.

d) En la zona de aparcamiento, además de la desinfección continuada de los puntos de contacto habituales y puesta a disposición al alcance del cliente de gel hidroalcohólico, se fomentará el pago por medios electrónicos sin contacto de acuerdo con lo previsto en el artículo 6.6.

e) En caso necesario, se utilizarán vallas o sistemas de señalización equivalentes para un mejor control de los accesos y gestión de las personas a los efectos de evitar cualquier aglomeración. Preferiblemente, siempre que el centro o parque comercial disponga de dos o más accesos, se podrá establecer un uso diferenciado para la entrada y la salida, reduciendo así el riesgo de formación de aglomeraciones.

f) Se deberán establecer sistemas que permitan el recuento y control del aforo, de forma que éste no sea superado en ningún momento, y que deberá incluir a los propios trabajadores.

CAPÍTULO IV

Condiciones para la prestación del servicio en los establecimientos de hostelería y restauración

Artículo 18. *Reapertura de locales de hostelería y restauración para consumo en el local.*

1. Podrá procederse a la reapertura al público de los establecimientos de hostelería y restauración para consumo en el local, salvo los locales de discotecas y bares de ocio nocturno, siempre que no se supere un cuarenta por ciento de su aforo y se cumplan las condiciones previstas en los apartados siguientes.

2. El consumo dentro del local únicamente podrá realizarse sentado en mesa, o agrupaciones de mesa, y preferentemente mediante reserva previa. En ningún caso se admitirá el autoservicio en barra por parte del cliente. Asimismo, estará permitido el encargo en el propio establecimiento de comida y bebida para llevar.

3. Se podrá ofrecer productos de libre servicio, ya sean frescos o elaborados con anticipación, para libre disposición de los clientes siempre que sea asistido con pantalla de protección, a través de emplatados individuales y/o monodosis debidamente preservadas del contacto con el ambiente.

4. La prestación del servicio en las terrazas al aire libre de los establecimientos de hostelería y restauración se realizará conforme a lo previsto en la Orden SND/399/2020, de 9 de mayo.

5. Deberá asegurarse el mantenimiento de la debida distancia física de dos metros entre las mesas o, en su caso, agrupaciones de mesas. La mesa o agrupación de mesas que se utilicen para este fin, deberán ser acordes al número de personas, permitiendo que se respeten la distancia mínima de seguridad interpersonal.

6. Las comunidades autónomas y las ciudades autónomas, en su respectivo ámbito territorial, podrán modificar el porcentaje de aforo previsto en el apartado 1 de este artículo, así como el relativo a la ocupación de las terrazas al aire libre previsto en el artículo 15.1 de la Orden SND/399/2020, de 9 de mayo, siempre que los mismos no sean inferiores al treinta por ciento ni superiores al cincuenta por ciento.

Artículo 19. *Medidas de higiene y prevención en la prestación del servicio en el local.*

En la prestación del servicio en los locales de hostelería y restauración deberán respetarse las siguientes medidas de higiene y prevención:

a) Limpieza y desinfección del equipamiento, en particular mesas, sillas, así como cualquier otra superficie de contacto, entre un cliente y otro. Asimismo, se deberá proceder a la limpieza y desinfección del local al menos una vez al día de acuerdo con lo previsto en el artículo 6.

b) Se priorizará la utilización de mantelerías de un solo uso. En el caso de que esto no fuera posible, debe evitarse el uso de la misma mantelería o salvamanteles con distintos clientes, optando por materiales y soluciones que faciliten su cambio entre servicios y su lavado mecánico en ciclos de lavado entre 60 y 90 grados centígrados.

c) Se deberá poner a disposición del público dispensadores de geles hidroalcohólicos o desinfectantes con actividad virucida autorizados y registrados por el Ministerio de Sanidad, en todo caso en la entrada del establecimiento o local y a la salida de los baños, que deberán estar siempre en condiciones de uso.

d) Se evitará el empleo de cartas de uso común, optando por el uso de dispositivos electrónicos propios, pizarras, carteles u otros medios similares.

e) Los elementos auxiliares del servicio, como la vajilla, cristalería, cubertería o mantelería, entre otros, se almacenarán en recintos cerrados y, si esto no fuera posible, lejos de zonas de paso de clientes y trabajadores.

f) Se eliminarán productos de autoservicio como servilleteros, palilleros, vinagreras, aceiteras, y otros utensilios similares, priorizando monodosis desechables o su servicio en otros formatos bajo petición del cliente.

g) Se establecerá en el local un itinerario para evitar aglomeraciones en determinadas zonas y prevenir el contacto entre clientes.

h) El uso de los aseos por los clientes se ajustará a lo previsto en el artículo 6.5.

i) El personal trabajador que realice el servicio en mesa deberá garantizar la distancia de seguridad con el cliente y aplicar los procedimientos de higiene y prevención necesarios para evitar el riesgo de contagio.

CAPÍTULO V

De las viviendas tuteladas, centros residenciales de personas con discapacidad y centros residenciales de personas mayores

Artículo 20. *Visitas a viviendas tuteladas, centros residenciales de personas con discapacidad y centros residenciales de personas mayores.*

Las comunidades autónomas y las ciudades autónomas podrán permitir en su ámbito territorial la realización de visitas a los residentes de viviendas tuteladas, centros residenciales de personas con discapacidad y centros residenciales de personas mayores, así como la realización de paseos por los residentes.

Corresponderá a las comunidades autónomas y a las ciudades autónomas establecer los requisitos y condiciones en las que se deben realizar dichas visitas y paseos.

CAPÍTULO VI

Condiciones para la reapertura de las residencias para investigadores

Artículo 21. *Apertura de residencias para investigadores.*

1. Las residencias, edificios, centros e instalaciones, de naturaleza pública o privada, que tengan por objeto el alojamiento y prestación de servicios hosteleros y de restauración a personal científico, técnico e investigador de todos los ámbitos, y que hubieran detenido su actividad, podrán reanudar la misma.

Serán de aplicación las condiciones previstas en el capítulo XIII de la Orden SND/399/2020, de 9 de mayo, así como las previstas en los capítulos IV y VII de la presente orden, que les sean de aplicación.

2. Con carácter previo a su reapertura se procederá a la limpieza y desinfección de las residencias, edificios, centros e instalaciones a que se refiere el apartado anterior.

Asimismo, se llevará a cabo una limpieza y desinfección periódica de los locales e instalaciones de las residencias, centros e instalaciones en los términos previstos en el artículo 6. Además, se deberá garantizar que, una vez finalizado el turno de trabajo, y previo a la entrada del nuevo turno, se desinfectará el entorno de trabajo.

3. Se fomentará el establecimiento de un régimen de trabajo a turnos u otro tipo de adaptación de las jornadas laborales para los trabajadores de dichas residencias, a fin de garantizar las medidas de protección previstas en esta orden, de conformidad con la normativa que resulte de aplicación.

4. Corresponderá a los directores o máximos responsables de las residencias que reinicien su actividad acordar de forma motivada la aplicación de lo dispuesto en el presente artículo.

5. En el caso de las residencias, centros, edificios o instalaciones pertenecientes, vinculadas o adscritas al sector público estatal, la adopción de las medidas previstas en este artículo se realizará de conformidad con las normas propias que les resulten de aplicación.

CAPÍTULO VII

Condiciones para la reapertura de las zonas comunes de hoteles y alojamientos turísticos

Artículo 22. *Reapertura de zonas comunes de hoteles y alojamientos turísticos.*

1. Podrá procederse a la reapertura al público de las zonas comunes de los hoteles y alojamientos turísticos que hubieran suspendido su apertura al público en virtud de la Orden

SND/257/2020, de 19 de marzo, por la que se declara la suspensión de apertura al público establecimientos de alojamiento turístico, siempre que no se supere un tercio de su aforo.

2. A los servicios de hostelería y restauración de los hoteles y alojamientos turísticos se les aplicara lo establecido en el capítulo IV.

3. Lo previsto en esta orden se entenderá sin perjuicio de lo establecido en la Orden TMA/277/2020, de 23 de marzo, por la que se declaran servicios esenciales a determinados alojamientos turísticos y se adoptan disposiciones complementarias.

Artículo 23. *Medidas de higiene y prevención exigibles a las zonas comunes de los hoteles y alojamientos turísticos.*

1. Cada establecimiento deberá determinar los aforos de los distintos espacios comunes, así como aquellos lugares en los que se podrán realizar eventos y las condiciones más seguras para su realización conforme al aforo máximo previsto en el artículo anterior y de acuerdo con las medidas de higiene, protección y distancia mínima señaladas.

2. Aquellos espacios cerrados donde se vayan a celebrar eventos, actividades de animación o gimnasios, deberán ventilarse dos horas antes de su uso.

3. Las actividades de animación o clases grupales deberán diseñarse y planificarse con un aforo máximo de veinte personas y respetándose la distancia mínima de seguridad entre personas y entre estos y el animador o entrenador. En caso contrario, se deberán utilizar mascarillas. Las actividades de animación o clases grupales se realizarán preferentemente al aire libre y se evitará el intercambio de objetos.

4. Se realizará la correspondiente desinfección de objetos y material utilizado en las actividades de animación después de cada uso y se dispondrá gel hidroalcohólico o desinfectantes con actividad virucida autorizados y registrados por el Ministerio de Sanidad y desinfectante de superficies.

5. En el caso de instalaciones deportivas se aplicarán las medidas de higiene y prevención previstas en los artículos 42 y 43 de esta orden y en el artículo 41 de la Orden SND/399/2020, de 9 de mayo.

Asimismo, para las piscinas y spas el establecimiento determinará las directrices y recomendaciones para su uso, de acuerdo con las normas de prevención e higiene establecidas por las autoridades sanitarias, y siendo de aplicación lo previsto en el capítulo X.

CAPÍTULO VIII

Medidas de flexibilización en el ámbito de la cultura

Sección 1.ª Condiciones en que debe desarrollarse la actividad de las bibliotecas

Artículo 24. *Servicios autorizados en las bibliotecas.*

1. Las bibliotecas, tanto de titularidad pública como privada, prestarán los servicios establecidos en la Orden SND/399/2020, de 9 de mayo, y los expresamente previstos en el presente artículo.

2. Podrán llevarse a cabo actividades de consulta en sala siempre que no se supere un tercio del aforo autorizado. Cuando un usuario abandone un puesto de lectura, éste habrá de ser limpiado y desinfectado.

3. Se podrá hacer uso de los ordenadores y medios informáticos de las bibliotecas destinados para el uso público de los ciudadanos, así como de catálogos de acceso público en línea, catálogos en fichas de la biblioteca o publicaciones electrónicas. Todos ellos deberán limpiarse después de cada uso.

4. Se permitirá el préstamo interbibliotecario entre las bibliotecas ubicadas en alguna de las unidades territoriales previstas en el anexo, debiéndose proceder con las obras objeto de este préstamo del mismo modo que con las obras de préstamo domiciliario.

5. No obstante lo establecido en los apartados anteriores, las salas infantiles y las colecciones de libre acceso permanecerán cerradas.

6. Serán de aplicación las medidas de higiene, prevención y de información previstas en los artículos 24 y 25 de la Orden SND/399/2020, de 9 de mayo.

Sección 2.ª Condiciones en que debe desarrollarse la reapertura al público de salas de exposiciones y su actividad

Artículo 25. *Reapertura al público de las salas de exposiciones.*

Podrá procederse a la reapertura al público de las salas de exposiciones cuya actividad se hubiera suspendido tras la declaración del estado de alarma en virtud de lo dispuesto en el artículo 10.1 del Real Decreto 463/2020, de 14 de marzo, siempre que no se supere un tercio del aforo autorizado y se adopten las medidas necesarias para el debido control de las aglomeraciones, cumpliendo los requisitos establecidos en la presente orden.

Artículo 26. *Medidas de higiene y prevención aplicables a las salas de exposiciones.*

1. Las salas que cuenten con mostradores de información y atención al público deberán instalar elementos y barreras físicas de protección en el área de recepción de visitantes.
2. Las salas deberán proceder a la instalación de carteles con normas y recomendaciones específicas para el público, especialmente para recordar la necesidad de mantener la distancia interpersonal de dos metros. Asimismo, se deberá proceder a la instalación de vinilos de señalización con indicaciones sobre la distancia de seguridad, para evitar que se formen colas o aglomeraciones en la entrada y/o salida del establecimiento o centro.
3. El uso de los aseos se ajustará a lo dispuesto en el artículo 6.5.

Artículo 27. *Adaptación de los servicios de limpieza.*

1. Las salas procederán de forma previa a la reapertura a la realización de una limpieza y desinfección en profundidad.
2. La limpieza y desinfección de los espacios de exposición o almacenaje en los que se encuentren depositados bienes culturales se realizará conforme a las recomendaciones específicas para este tipo de zonas establecidas por el Instituto del Patrimonio Cultural de España (IPCE).
3. En los espacios sin bienes culturales, la limpieza se realizará conforme a lo dispuesto en el artículo 6.

Artículo 28. *Adaptación de los servicios de atención al público.*

1. Cada sala valorará la necesidad de modificar la prestación de los servicios de atención al público, teniendo en cuenta las exigencias de control del aforo y la posible apertura rotativa de espacios.
2. El personal de atención al público de la sala deberá informar a los visitantes sobre las medidas de higiene y prevención frente al COVID-19 que deben observarse durante la visita y velarán por su cumplimiento. Asimismo, dicho personal controlará que no se supera el aforo permitido.

Artículo 29. *Medidas específicas para los trabajos asociados al montaje y desmontaje de exposiciones temporales.*

1. Para evitar la confluencia de trabajadores de distintas especialidades propias de la actividad de montaje y desmontaje de exposiciones temporales, las salas procurarán el mantenimiento en todo momento de la distancia interpersonal de dos metros.
2. Se deberá proceder a la limpieza y desinfección, al menos una vez al día, del interior de las cabinas de los vehículos de las empresas de transporte, al igual que los puntos de agarre de la maquinaria, los elementos auxiliares y las herramientas que se utilicen durante el montaje, que cada empresa deberá aportar.
3. En el caso de que sean varias las empresas participantes en un montaje o desmontaje, las salas diseñarán el escalonamiento horario de las entradas y salidas de las mismas, concentrando los trabajos de cada empresa en diferentes días y horarios, y

evitando en la medida de lo posible la coincidencia en un mismo espacio de distintas empresas.

4. Las salas planificarán los movimientos internos del personal y de los bienes culturales y velarán por la reducción, en la medida de lo posible, del número de efectivos de cada una de las empresas en sala, aunque eso suponga alargar los calendarios de trabajo.

Artículo 30. *Visita y atención al público.*

1. Los responsables de las salas evitarán la celebración de eventos de inauguración de exposiciones que puedan suponer una aglomeración de personas en un espacio cerrado.

2. Asimismo, se adoptarán las medidas necesarias para evitar aglomeraciones durante las visitas y atención al público o el desarrollo de su actividad.

3. No se podrá prestar el servicio de guardarropa ni el de consigna.

4. El uso de los elementos expuestos diseñados para un uso táctil por el visitante estará inhabilitado. Tampoco estarán disponibles para los visitantes las audioguías, folletos u otro material análogo.

5. Las salas podrán adoptar cuantas otras medidas adicionales consideren necesarias en función de sus características específicas y sus condiciones de visita pública para cumplir con las medidas de prevención e higiene establecidas por las autoridades sanitarias.

Sección 3.ª Condiciones en que debe desarrollarse la actividad de visita a monumentos y otros equipamientos culturales

Artículo 31. *Reapertura al público de monumentos y otros equipamientos culturales.*

Podrá procederse a la reapertura al público de monumentos y otros equipamientos culturales afectados por las medidas de contención previstas en el artículo 10.1 del Real Decreto 463/2020, de 14 de marzo, siempre que las visitas no superen un tercio del aforo autorizado y con sujeción a los requisitos establecidos en la presente orden.

En ningún caso podrán desarrollarse en ellos otras actividades culturales distintas de las visitas.

Artículo 32. *Medidas de higiene y prevención aplicables a los monumentos y otros equipamientos culturales.*

1. Los accesos y lugares de control, información y atención al público deberán instalar elementos y barreras físicas de protección para el personal de control y vigilancia.

2. En todos los accesos a los inmuebles se colocarán carteles con normas y recomendaciones específicas para el público, recordando la necesidad de mantener la distancia interpersonal de dos metros. Asimismo, se deberá proceder a la instalación de elementos de señalización con indicaciones sobre la distancia de seguridad, para evitar que se formen colas o aglomeraciones en la entrada y/o salida de los inmuebles.

3. El uso de los aseos se ajustará a lo dispuesto en el artículo 6.5.

Artículo 33. *Adaptación de los servicios de limpieza.*

1. Los inmuebles deberán someterse de forma previa a la reapertura a una limpieza y desinfección selectiva de las partes accesibles al público, siguiendo las normas recomendadas por el Instituto del Patrimonio Cultural de España (IPCE) para este tipo de bienes en función de su naturaleza y características.

2. La limpieza y desinfección de los espacios de exposición o almacenaje incluidos en estos inmuebles en los que se encuentren depositados bienes culturales se realizará conforme a las recomendaciones específicas para este tipo de zonas establecidas por el IPCE.

3. En los espacios sin bienes culturales, la limpieza se realizará conforme a lo previsto en el artículo 6.

4. Los gestores y responsables de los inmuebles realizarán un análisis y diagnóstico de las condiciones particulares de los mismos, los recorridos de los visitantes y los elementos con posibilidad de convertirse en focos de contagio, estableciendo una estrategia de

desinfección y limpieza proporcionada a los riesgos, sin poner en peligro los valores culturales reconocidos.

Los lugares donde no pueda garantizarse la seguridad de los visitantes por sus condiciones especiales o por imposibilidad de realizar las tareas de desinfección necesarias, serán excluidos de la visita pública.

Artículo 34. *Adaptación de los servicios de atención al público.*

1. Cada equipamiento cultural valorará la necesidad de modificar la prestación de los servicios de atención al público, teniendo en cuenta las exigencias de control del aforo y una posible apertura rotativa de espacios.

2. El personal de atención al público deberá informar a los visitantes sobre las medidas de higiene y prevención frente al COVID-19 que deben observarse durante la visita y velarán por su cumplimiento. Asimismo, dicho personal controlará que no se supere el aforo permitido.

Artículo 35. *Medidas específicas para los recintos de Monumentos y otros equipamientos culturales con uso compartido con actividades no culturales.*

1. Para evitar la confluencia de personal trabajador, investigador, residente o usuario de los inmuebles con los visitantes de estos equipamientos por motivo de su carácter cultural, los espacios donde pueda haber interferencia de circulaciones entre ambos serán objeto de señalización y, si es posible, balizamiento para asegurar el mantenimiento de la distancia interpersonal.

2. En los recintos religiosos con culto, como iglesias, colegiatas o catedrales u ocupados por comunidades religiosas como monasterios, abadías o conventos, se establecerán recorridos obligatorios para separar circulaciones, procurando el mantenimiento en todo momento de la distancia interpersonal de dos metros recomendada por parte de las autoridades sanitarias. Cuando no sea posible cumplir con estas condiciones, se exigirá el uso de mascarillas a los visitantes o se establecerán horarios diferenciados de visita.

3. En el caso de arquitectura residencial, como palacios, viviendas colectivas o residencias privadas, se organizarán los horarios para evitar interferencias entre los residentes y las actividades de visita.

4. En el caso de jardines históricos, las zonas donde se desarrollen trabajos de mantenimiento serán acotadas para evitar interferencias con las actividades de visita.

5. El señalamiento de recorridos obligatorios e independientes para los residentes, trabajadores de los inmuebles y sus visitantes se realizará teniendo en cuenta el cumplimiento de las condiciones de evacuación exigibles en la normativa aplicable.

Artículo 36. *Condiciones para la realización de la visita y atención al público.*

1. Los responsables de los inmuebles permitirán únicamente las visitas individuales, o de convivientes, evitando la realización de actividades paralelas o complementarias ajenas a la propia visita.

2. No se podrá prestar el servicio de guardarropa ni el de consigna, reservándose los gestores el derecho de admisión cuando los visitantes porten objetos como bolsos, mochilas o similares que entrañen peligro para la seguridad de las personas o los bienes custodiados.

El uso de los elementos expuestos diseñados para un uso táctil por el visitante estará inhabilitado. Tampoco estarán disponibles para los visitantes las audioguías, folletos en sala u otro material análogo.

3. Los responsables de los inmuebles podrán adoptar cuantas otras medidas adicionales consideren necesarias en función de sus características específicas y sus condiciones de visita pública para cumplir con las medidas de prevención e higiene establecidas por las autoridades sanitarias.

Artículo 37. *Medidas de control de aforo.*

1. La reducción a un tercio del aforo, establecida en el artículo 31, se calculará respecto del aforo previsto en el correspondiente Plan de Autoprotección del inmueble o recinto para sus espacios cerrados y libres.

2. Sin perjuicio de lo señalado en el artículo 34, el límite previsto en el apartado anterior será objeto de control tanto en la venta en taquillas como en la venta online de entradas. Para ello, si fuera necesario, cada monumento o equipamiento cultural pondrá a disposición del público un número máximo de entradas por tramos horarios.

3. Cuando las características del inmueble impliquen que la restricción del aforo a un tercio no permita cumplir con la distancia recomendable, prevalecerá la aplicación de la distancia de seguridad interpersonal como criterio para determinar el aforo máximo permitido.

Sección 4.ª Condiciones en que debe desarrollarse la actividad de cines, teatros, auditorios y espacios similares, y de otros locales y establecimientos destinados a actos y espectáculos culturales

Artículo 38. *Actividad de los cines, teatros, auditorios y espacios similares y de otros locales y establecimientos destinados a actos y espectáculos culturales.*

1. Todos los cines, teatros, auditorios y espacios similares, cuya actividad se hubiera suspendido tras la declaración del estado de alarma en virtud de lo dispuesto en el artículo 10.1 del Real Decreto 463/2020, de 14 de marzo, podrán reanudarla en los términos previstos en la presente orden, siempre que cuenten con butacas pre-asignadas y no superen un tercio del aforo autorizado.

2. En el caso de locales y establecimientos distintos de los previstos en el apartado anterior, destinados a actos y espectáculos culturales, la reanudación de la actividad se sujetará a los siguientes requisitos:

a) Si se celebra en lugares cerrados, no podrá superarse un tercio del aforo autorizado, ni reunir más de cincuenta personas.

b) Tratándose de actividades al aire libre, el público deberá permanecer sentado, guardando la distancia necesaria y no podrá superarse un tercio del aforo autorizado, ni reunir más de cuatrocientas personas.

c) En todo caso, en la reanudación de la actividad deberá observarse lo establecido en esta orden.

3. Serán de aplicación en el desarrollo de las actividades previstas en los apartados anteriores los requisitos y medidas contemplados en los artículos 34, 35, 36 y 37 de la Orden SND/399/2020, de 9 de mayo, con las especialidades que se indican en el presente artículo. Las referencias que se efectúan en la Orden SND/399/2020, de 9 de mayo, a representaciones, espectáculos o funciones se entenderán hechas también a las sesiones de cine o acto o espectáculo cultural de que se trate.

4. Se recomendará la venta online o telefónica de la entrada, y, en caso de compra en taquilla, será de aplicación lo previsto en el artículo 6.6.

5. Se permite la prestación de servicios complementarios, tales como tienda, cafetería o similares, que se ajustará a las normas que esta orden establece para dichas actividades. No se prestará servicio de guardarropa ni de consigna.

6. Durante el proceso de atención y acomodación, se guardará entre los trabajadores de sala y el público la distancia de seguridad fijada por las autoridades sanitarias.

7. Se deberá garantizar la distancia de seguridad fijada por las autoridades sanitarias en las colas, entradas y salidas de espectadores, así como el establecimiento de sistemas de control de aglomeraciones cuando se reúna a más de cincuenta personas.

Sección 5.ª Condiciones en que debe desarrollarse la actividad de plazas, recintos e instalaciones taurinas

Artículo 38 bis. *Actividad de plazas, recintos e instalaciones taurinas.*

1. Todos las plazas, recintos e instalaciones taurinas al aire libre, cuya actividad se hubiera suspendido tras la declaración del estado de alarma en virtud de lo dispuesto en el artículo 10 del Real Decreto 463/2020, de 14 de marzo, podrán reanudar la misma, siempre que cuenten con butacas pre-asignadas y no se supere un tercio del aforo autorizado, y en todo caso, un máximo de cuatrocientas personas.

2. Serán de aplicación en el desarrollo de las actividades previstas en el apartado anterior los requisitos y medidas contemplados en los artículos 34 a 37 de la Orden SND/399/2020, de 9 de mayo, y en los apartados 4 a 7 del artículo 38 anterior.

3. Aquellos materiales que sean suministrados a los usuarios durante el desarrollo de la actividad y que sean de uso compartido deberán ser desinfectados después de cada uso.

4. En el caso que en las recintos e instalaciones taurinas se prestaran servicios de hostelería y restauración se deberá estar a lo previsto en el capítulo IV.

CAPÍTULO IX

Condiciones en las que debe desarrollarse la actividad deportiva

Artículo 39. *Entrenamiento básico en ligas no profesionales federadas.*

1. Los deportistas integrados en clubes participantes en ligas no profesionales podrán realizar entrenamientos de carácter básico, dirigidos a una modalidad deportiva específica, de manera individual y cumpliendo con las correspondientes medidas de prevención e higiene.

A los efectos de lo previsto en esta orden, se entenderá por entrenamiento de carácter básico el entrenamiento individualizado, adaptado a las especiales necesidades de cada modalidad deportiva, desarrollado en los centros de entrenamiento de que dispongan los clubes o en otro tipo de instalaciones que se encuentren abiertas al público.

2. Los entrenamientos básicos de estos deportistas se desarrollarán cumpliendo estrictamente las medidas de prevención e higiene establecidas por las autoridades sanitarias frente al COVID-19 relativas al mantenimiento de una distancia de seguridad interpersonal de al menos dos metros, lavado de manos, uso de instalaciones, protecciones sanitarias, y todas aquellas relativas a la protección de los deportistas y personal auxiliar de la instalación.

3. La federación deportiva correspondiente emitirá la debida acreditación a los deportistas integrados en ella, considerándose, a estos efectos, la licencia deportiva suficiente acreditación.

Artículo 40. *Entrenamiento total o pre-competición en ligas profesionales.*

1. Los clubes deportivos profesionales o Sociedades Anónimas Deportivas podrán desarrollar entrenamientos de carácter total dirigidos a una modalidad deportiva específica, cumpliendo con las correspondientes medidas de prevención e higiene.

A los efectos de lo previsto en esta orden, se entenderá por entrenamiento de carácter total el desarrollo de tareas dirigidas a la fase previa de la competición, incluyendo los trabajos tácticos exhaustivos, que incluyan acciones conjuntas en grupos de varios deportistas hasta un máximo de catorce personas.

2. Si se optara por el régimen de entrenamiento en concentración se deberá cumplir con las medidas específicas establecidas para este tipo de entrenamiento por las autoridades sanitarias y el Consejo Superior de Deportes. Tanto si se requiere el servicio de residencia, como la apertura de los servicios de restauración y cafeterías, se deberán cumplir las medidas establecidas en la presente orden para este tipo de establecimientos.

3. Las tareas de entrenamiento se desarrollarán siempre que sea posible por turnos, evitando superar el cincuenta por ciento de la capacidad de la instalación para los deportistas.

4. Podrá asistir a las sesiones de entrenamiento el personal técnico necesario para el desarrollo de las mismas, así como personal de apoyo y utillero imprescindible.

5. Se podrán utilizar los vestuarios.

6. Podrán realizarse reuniones técnicas de trabajo con un máximo de quince participantes, incluyendo al técnico. En todo caso, se deberá guardar la correspondiente distancia de seguridad y hacer uso de las medidas de protección necesarias.

7. Los árbitros podrán acceder a las instalaciones, para su específico entrenamiento, en el mismo régimen y con las mismas condiciones aplicables a los deportistas y personal técnico, de acuerdo con las normas específicas que regulan las instalaciones deportivas al aire libre y cerradas.

8. A las sesiones de entrenamiento no podrán asistir medios de comunicación.

9. En todo caso se seguirán las medidas de prevención y protección establecidas por las autoridades sanitarias.

10. Se deberá realizar una limpieza y desinfección periódica de las instalaciones conforme a lo previsto en el artículo 6. Asimismo, se limpiará y desinfectará el material utilizado por los deportistas al finalizar cada turno de entrenamiento y a la finalización de la jornada.

11. Para el uso de materiales o la realización de actividades en gimnasios será necesario aplicar las adecuadas medidas de protección para deportistas y técnicos. Con carácter general, los deportistas no podrán compartir ningún material de uso individual. Si esto no fuera posible, cualquier equipo o material utilizado para ejercicios tácticos o entrenamientos específicos o de mantenimiento mecánico y de material o equipación de seguridad, tendrá que ser desinfectado tras cada uso.

12. Una vez finalizada la primera semana de entrenamiento de carácter total, para el desarrollo de los trabajos tácticos exhaustivos incluidos en el mismo podrá ampliarse el número de personas participantes de acuerdo con las necesidades de ejecución requeridas en cada caso.

Artículo 41. *Reanudación de la competición de las Ligas Profesionales.*

1. Se podrá proceder a la reanudación de la competición profesional siempre y cuando la evolución de la situación sanitaria lo permita.

2. La competición se reanudará sin público y a puerta cerrada. Se permitirá la entrada de medios de comunicación para la retransmisión de la competición.

3. El número de personas que podrán acceder a los estadios y pabellones en los que la competición profesional tenga lugar, por ser necesarias para el adecuado desarrollo de la misma, se determinará por parte del Consejo Superior de deportes con anterioridad al inicio de la citada competición, siguiendo las recomendaciones sanitarias de higiene y prevención.

4. En las instalaciones en que tenga lugar la competición se seguirán, en todo caso, las medidas de prevención y protección establecidas por las autoridades sanitarias y el Consejo Superior de Deportes.

Artículo 42. *Apertura de instalaciones deportivas cubiertas.*

1. Se podrá proceder a la apertura de las instalaciones deportivas cubiertas para la realización de actividades deportivas con las limitaciones que recoge este artículo.

2. Podrá acceder a las mismas cualquier persona que desee realizar una práctica deportiva, incluidos los deportistas de alto nivel, de alto rendimiento, profesionales, federados, árbitros o jueces y personal técnico federativo.

A los efectos de esta orden, se considera instalación deportiva cubierta toda aquella instalación deportiva, con independencia de que se encuentre ubicada en un recinto cerrado o abierto, que se encuentre completamente cerrada y que tenga techo y que permita la práctica de una modalidad deportiva.

3. La actividad deportiva requerirá la concertación de cita previa con la entidad gestora de la instalación. Para ello, se organizarán turnos horarios, fuera de los cuales no se podrá permanecer en la instalación.

4. En las instalaciones deportivas cubiertas, se podrá permitir la práctica deportiva individual o aquellas prácticas que se puedan desarrollar por un máximo de dos personas en el caso de modalidades así practicadas, con la excepción de las modalidades practicadas por parejas, siempre sin contacto físico, manteniendo las debidas medidas de seguridad y protección, y en todo caso la distancia social de seguridad de dos metros. Asimismo, se respetará el límite del treinta por ciento de capacidad de aforo de uso deportivo en cada instalación, tanto en lo relativo al acceso, como durante la propia práctica, habilitándose un sistema de acceso que evite la acumulación de personas y que cumpla con las medidas de seguridad y protección sanitaria.

5. Únicamente podrá acceder con los deportistas un entrenador en el caso de que resulte necesario, circunstancia que deberá acreditarse debidamente. Se exceptúan las personas con discapacidad o menores que requieran la presencia de un acompañante.

6. Se podrán utilizar los vestuarios, respetando lo dispuesto al efecto en las medidas generales de prevención e higiene frente al COVID-19 indicadas por las autoridades sanitarias.

Lo dispuesto en este apartado será de aplicación en esta fase 2 a los centros deportivos regulados en el artículo 42 de la Orden SND 399/2020, de 9 de mayo.

7. Se procederá a la limpieza y desinfección de las instalaciones de acuerdo con lo señalado en el artículo 6. Asimismo, a la finalización de cada turno se procederá a la limpieza de las zonas comunes y, en cada turno, se deberá limpiar y desinfectar el material compartido después de cada uso. Al finalizar la jornada se procederá a la limpieza de la instalación, reduciéndose la presencia del personal al número mínimo suficiente para la prestación adecuada del servicio.

8. En todo caso, los titulares de la instalación deberán cumplir con las normas básicas de protección sanitaria del Ministerio de Sanidad. Si en la instalación deportiva se realizan otras actividades, o se prestan otros servicios adicionales no deportivos, deberán cumplir con la normativa específica que en cada caso corresponda.

9. Lo previsto en este artículo no será de aplicación a las piscinas cubiertas, las cuales se regirán por lo dispuesto en el artículo 43.

Artículo 43. *Apertura de piscinas para uso deportivo.*

1. Se podrá proceder a la apertura de las piscinas al aire libre o cubiertas para la realización de actividades deportivas con las limitaciones que recoge este artículo.

2. Podrán acceder a las mismas cualquier persona, teniendo carácter preferente el acceso de los deportistas integrados, a través de la correspondiente licencia, en la federación deportiva cuyas modalidades y especialidades deportivas se desarrollen en el medio acuático; natación, salvamento y socorrismo, triatlón, pentalón moderno y actividades subacuáticas.

3. La actividad deportiva requerirá la concertación de cita previa con la entidad gestora de la instalación. Para ello, se organizarán turnos horarios, fuera de los cuales no se podrá permanecer en la instalación.

4. En las piscinas se podrá permitir la práctica deportiva individual o aquellas prácticas que se puedan desarrollar por un máximo de dos personas en el caso de modalidades así practicadas, siempre sin contacto físico manteniendo las debidas medidas de seguridad y protección, y en todo caso la distancia de seguridad de dos metros.

Cuando la piscina se divida por calles de entrenamiento, se habilitará un sistema de acceso y control que evite la acumulación de personas y que cumpla con las medidas de seguridad y protección sanitarias.

En cualquier caso, se respetará el límite del treinta por ciento de capacidad de aforo de uso deportivo en cada piscina, tanto en lo relativo al acceso, como durante la propia práctica.

5. Únicamente podrá acceder con los deportistas un entrenador en el caso de que resulte necesario, circunstancia que deberá acreditarse debidamente, con excepción de las personas con discapacidad o menores que requieran la presencia de un acompañante.

6. Se podrán utilizar los vestuarios, respetando lo dispuesto al efecto en las medidas generales de prevención e higiene frente al COVID-19 indicadas por las autoridades sanitarias.

7. Se procederá a la limpieza y desinfección de acuerdo con lo señalado en los artículos 44 y 45. Asimismo, a la finalización de cada turno se procederá a la limpieza de la playa de la piscina y de las zonas comunes y, en cada turno, se deberá limpiar y desinfectar el material compartido después de cada uso. Al finalizar la jornada se procederá a la limpieza de la instalación, reduciéndose la permanencia del personal al número mínimo suficiente para la prestación adecuada del servicio.

8. En todo caso, los titulares de la instalación deberán cumplir con las normas básicas de protección sanitaria del Ministerio de Sanidad. Si en la instalación deportiva se realizan otras actividades, o se prestan otros servicios adicionales no deportivos, deberán cumplir con la normativa específica que en cada caso corresponda.

CAPÍTULO X

Condiciones para la reapertura al público de las piscinas recreativas y uso de las playas

Artículo 44. *Reapertura al público de las piscinas recreativas.*

1. Se podrá proceder a la apertura al público de las piscinas recreativas, quedando permitido el acceso a las mismas por parte de cualquier persona.

El aforo máximo permitido será del treinta por ciento de la capacidad de la instalación, siempre que sea posible respetar la distancia de seguridad entre usuarios de dos metros. En caso contrario se reducirá dicho aforo a efectos de cumplir con la distancia de seguridad.

2. Para poder acceder a la piscina se requerirá la concertación de cita previa con la entidad gestora de la instalación. Para ello, se organizarán horarios por turnos, fuera de los cuales no se podrá permanecer en la instalación.

3. Con carácter previo a su apertura se deberá llevar a cabo la limpieza y desinfección de las instalaciones con especial atención a los espacios cerrados como vestuarios o baños.

Asimismo, se deberán limpiar y desinfectar los diferentes equipos y materiales como, vaso, corcheras, material auxiliar de clases, rejilla perimetral, botiquín, taquillas, así como cualquier otro en contacto con los usuarios, que forme parte de la instalación.

Los biocidas a utilizar para la desinfección de superficies serán aquellos del tipo de producto 2, referidos en el anexo V del Reglamento (UE) n.º 528/2012 del Parlamento Europeo y del Consejo, de 22 de mayo de 2012, relativo a la comercialización y el uso de los biocidas. Asimismo, se podrán utilizar desinfectantes como diluciones de lejía 1:50 recién preparada o cualquiera de los desinfectantes con actividad virucida que se encuentran en el mercado y que han sido autorizados y registrados por el Ministerio de Sanidad.

4. Lo previsto en este artículo se entiende sin perjuicio de las operaciones de depuración física y química del agua necesarias para obtener una calidad del agua de los vasos adecuada conforme a los anexos I y II del Real Decreto 742/2013, de 27 de septiembre, por el que se establecen los criterios técnico-sanitarios de las piscinas, con la realización de los controles pertinentes, así como del cumplimiento del resto de normativa aplicable.

Artículo 45. *Medidas de higiene y prevención aplicables a las piscinas recreativas.*

1. Se procederá a la limpieza y desinfección diaria de la instalación de acuerdo con lo señalado en el artículo 6.

No obstante, en aquellas superficies en contacto frecuente con las manos de los usuarios, como pomos de las puertas de los vestuarios, o barandillas, se deberá llevar a cabo una limpieza y desinfección, al menos tres veces al día.

2. Se recordará a los usuarios por medios de cartelería visible o mensajes de megafonía las normas de higiene y prevención a observar, señalando la necesidad de abandonar la instalación ante cualquier síntoma compatible con el COVID-19.

3. En las zonas de estancia de los usuarios, se debe establecer una distribución espacial para garantizar la distancia de seguridad de al menos dos metros entre los usuarios mediante señales en el suelo limitando los espacios. Todos los objetos personales, como toallas, deben permanecer dentro del perímetro de seguridad de dos metros establecido, evitando contacto con el resto de usuarios.

4. El uso y limpieza de los aseos se llevará a cabo de conformidad con lo previsto en el artículo 6.5. Asimismo, se deberá verificar que, en todo momento, estén dotados de jabón y/o geles hidroalcohólicos o desinfectantes con actividad virucida autorizados y registrados por el Ministerio de Sanidad.

5. No se podrá hacer uso de las duchas de los vestuarios ni de las fuentes de agua.

Artículo 46. *Uso de las playas.*

1. El tránsito y permanencia en las playas, así como la práctica de actividades deportivas, profesionales o de recreo, se realizarán en los términos previstos en el apartado 2 del artículo 7 de esta orden, siempre que en este último caso se puedan desarrollar individualmente y sin contacto físico, y que se mantenga una distancia mínima de dos metros entre los participantes.

2. Se permite el uso de duchas y lavapiés al aire libre, aseos, vestuarios y otros servicios públicos similares. Su ocupación máxima será de una persona, salvo en aquellos supuestos de personas que puedan precisar asistencia, en cuyo caso podrán contar con su acompañante. Deberá reforzarse la limpieza y desinfección de los referidos aseos garantizando siempre el estado de salubridad e higiene de los mismos.

3. Los bañistas deberán hacer un uso responsable de la playa y sus instalaciones, tanto desde el punto de vista medioambiental como sanitario, cumpliendo para ello con las recomendaciones y normas establecidas por las autoridades sanitarias.

4. La ubicación de los objetos personales, toallas, tumbonas y elementos similares se llevará a cabo de modo que se garantice un perímetro de seguridad de dos metros con respecto a otros usuarios, salvo en el caso de bañistas convivientes o que no superen el número máximo de personas previsto en el apartado 2 del artículo 7 de esta orden. Las tumbonas de uso rotatorio deberán ser limpiadas y desinfectadas cuando cambie de usuario.

5. Los ayuntamientos podrán establecer limitaciones tanto de acceso, que en todo caso será gratuito, como de aforo en las playas a fin de asegurar que se respeta la distancia interpersonal de, al menos, dos metros entre bañistas. Asimismo, a efectos de garantizar su disfrute por el mayor número posible de personas en condiciones de seguridad sanitaria, podrán también establecer límites en los tiempos de permanencia en las mismas, así como en el acceso a los aparcamientos en aras a facilitar el control del aforo de las playas.

A efectos de calcular el aforo máximo permitido por cada playa, se considerará que la superficie de playa a ocupar por cada bañista será de aproximadamente cuatro metros cuadrados.

6. Los ayuntamientos asegurarán que se realiza una limpieza y desinfección de las instalaciones y bienes de las playas usando para ello sustancias que no resulten perjudiciales para el medioambiente.

7. Se recordará a los usuarios mediante cartelería visible u otros medios las normas de higiene y prevención a observar, señalando la necesidad de abandonar la instalación ante cualquier síntoma compatible con el COVID-19.

8. Las actividades de hostelería y restauración que se realicen en las playas, incluidas las descubiertas, con concesión o autorización de ocupación o aprovechamiento del dominio público marítimo-terrestre, se regirán por lo establecido en esta orden para el régimen de hostelería y restauración, sin perjuicio de lo dispuesto en la legislación sectorial aplicable.

Los responsables de negocios de motos acuáticas, hidropedales y de cualesquiera otros elementos deportivos o de recreo deberán cumplir con los dispuesto en las órdenes específicas para comercio minorista y, de modo particular, en todo lo que se refiere a higiene y desinfección. Todos los vehículos deberán ser limpiados y desinfectados antes de cada uso.

CAPÍTULO XI

Condiciones para el desarrollo de las actividades de turismo activo y naturaleza y otras actividades de ocio

Artículo 47. *Condiciones para el desarrollo de las actividades de turismo activo y naturaleza.*

A los efectos de lo dispuesto en el artículo 47 de la Orden SND/399/2020, de 9 de mayo, se podrán realizar actividades de turismo activo y de naturaleza para grupos de hasta veinte personas, en las mismas condiciones que las establecidas en dicho artículo.

Artículo 47 bis. *Condiciones para la reapertura de los parques naturales.*

Se podrá proceder a la reapertura de los parques naturales siempre que no se supere el veinte por ciento de su aforo máximo permitido.

A los parques naturales que reabran de acuerdo con lo previsto en el párrafo anterior, les serán de aplicación los apartados 2 a 4 del artículo 47 de la Orden SND/399/2020, de 9 de mayo.

Artículo 47 ter. *Condiciones para la reapertura de los teleféricos.*

1. Se podrá proceder a la reapertura de los teleféricos siempre que, en cada cabina, no se supere el cincuenta por ciento de su ocupación máxima permitida.

2. Para el desarrollo de esta actividad, será necesario llevar a cabo una limpieza y desinfección de la instalación con carácter previo a su reapertura. Asimismo, se deberá proceder a la limpieza y desinfección diaria de la misma en los términos previstos en el artículo 6.

3. Cuando en las cabinas existieran asientos, los usuarios deberán permanecer siempre sentados, guardando una distancia de separación de al menos un asiento entre personas o grupos de no convivientes. En el caso de cabinas que no cuenten con asientos, en el suelo se deberán utilizar vinilos de señalización, u otros elementos similares, indicando la distancia mínima de seguridad.

4. Se deberá poner a disposición del público, y en todo caso en la entrada de la instalación, dispensadores de geles hidroalcohólicos o desinfectantes con actividad virucida autorizados y registrados por el Ministerio de Sanidad, que deberán estar siempre en condiciones de uso.

CAPÍTULO XII

Condiciones para la celebración de congresos, encuentros, reuniones de negocio, conferencias y eventos

Artículo 48. *Celebración de congresos, encuentros, reuniones de negocio, conferencias y eventos.*

1. Se permitirá la realización de congresos, encuentros, reuniones de negocio, conferencias y eventos promovidos por cualesquiera entidades de naturaleza pública o privada. A estos efectos, se procederá a la apertura de pabellones de congresos, salas conferencias, salas multiusos y otros establecimientos e instalaciones similares.

2. En todo momento, dichas actividades deberán cumplir las obligaciones de distancia física exigida de dos metros, sin superar en ningún caso la cifra de cincuenta asistentes, debiendo fomentarse la participación no presencial de aquellos que puedan prestar su actividad a distancia.

3. Cuando no pueda garantizarse la distancia de seguridad interpersonal de dos metros entre todo asistente a dichas actividades, así como la de los trabajadores que presten sus servicios en y para las mismas, se deberá disponer de equipos de protección adecuados al nivel de riesgo, asegurando el desarrollo de tales actividades en condiciones de seguridad, autoprotección y distanciamiento social y la limpieza y desinfección de los locales e instalaciones donde se desarrollen las mismas, a cuyo efecto se estará a lo dispuesto en el artículo 6.

4. Corresponderá a los directores o máximos responsables de las entidades convocantes de los actos a que se refiere este artículo acordar de forma motivada la aplicación de lo dispuesto en el mismo.

5. En el caso de las entidades del sector público estatal, la adopción de las medidas previstas en este artículo se realizará de conformidad con las normas propias que les resulten de aplicación.

6. Lo previsto en este artículo resulta de aplicación a la realización de congresos, encuentros, eventos y seminarios en el ámbito de la investigación científica y técnica, el desarrollo y la innovación.

CAPÍTULO XIII

Medidas de flexibilización en el ámbito educativo y de la formación

Artículo 49. *Medidas de flexibilización a adoptar por las administraciones educativas.*

De acuerdo con lo previsto en el artículo 7 del Real Decreto 537/2020, de 22 de mayo, las administraciones educativas podrán disponer la flexibilización de las medidas de

contención y la reanudación de las actividades presenciales en el ámbito educativo no universitario y de la formación, correspondiéndoles asimismo la ejecución de dichas medidas.

Asimismo, las administraciones educativas podrán decidir mantener las actividades educativas a través de las modalidades a distancia y «on line», siempre que resulte posible, y aunque no fuera esta la modalidad prestacional educativa establecida como forma específica de enseñanza en los centros.

Artículo 50. *Otras actividades educativas o de formación.*

1. Los centros educativos y de formación no previstos en el artículo anterior, tales como autoescuelas o academias, podrán disponer la reanudación de su actividad presencial, siempre que no se supere un tercio de su aforo. Asimismo, deberán priorizar, siempre que sea posible, las modalidades de formación a distancia y "on line".

2. Serán de aplicación las medidas de higiene y prevención previstas para los establecimientos y locales comerciales de carácter minorista en el artículo 13.

3. Los centros educativos y de formación deberán poner a disposición del público, y en todo caso en la entrada del centro, dispensadores de geles hidroalcohólicos o desinfectantes con actividad virucida autorizados y registrados por el Ministerio de Sanidad, que deberán estar siempre en condiciones de uso.

4. En el caso de las clases prácticas de conducción será obligatorio el uso de mascarillas en el vehículo de prácticas, tanto por el profesor o profesora como por el alumno o alumna.

Asimismo, se deberá limpiar y desinfectar el vehículo de prácticas antes y después de su uso por cada alumno o alumna, prestando especial atención a los elementos de uso común y el mando del vehículo, así como llevar a cabo su ventilación posterior conforme a lo previsto en el artículo 6.

CAPÍTULO XIV

Condiciones para el desarrollo de actividades de formación práctica presencial para personal ferroviario.

Artículo 51. *Condiciones para el desarrollo de actividades de formación práctica presencial para personal ferroviario.*

1. Se permitirá la formación práctica presencial para personal ferroviario que esté obteniendo nuevos títulos habilitantes en centros homologados de formación para su incorporación al sector.

2. Dicha formación presencial práctica se impartirá, en todo caso, sujeta a las condiciones señaladas por las autoridades sanitarias y los servicios de prevención de riesgos laborales y protección de la salud de los trabajadores de las entidades ferroviarias y de los centros de formación implicados, para evitar el riesgo de contagios y asegurar el distanciamiento social durante el ejercicio profesional en el transporte ferroviario.

3. Lo previsto en este artículo de aplicación a la formación de personal de otros sistemas ferroviarios de competencia no estatal, ya sean convencionales, ligeros, metropolitanos o tranviarios.

Disposición adicional primera. *Control del cumplimiento de las medidas de esta orden.*

Los servicios de inspección municipales, autonómicos o de policía especial, en el ámbito de sus competencias, serán los encargados de vigilar el cumplimiento de las medidas recogidas en esta orden, correspondiendo la instrucción de los procedimientos sancionadores que procedan a las autoridades competentes de acuerdo con la legislación sectorial aplicable.

Disposición adicional segunda. *Órdenes e instrucciones en desarrollo o aplicación del estado de alarma.*

Lo previsto en la Orden SND/399/2020, de 9 de mayo, así como en el resto de órdenes e instrucciones aprobadas en desarrollo o aplicación del estado de alarma declarado por el

Real Decreto 463/2020, de 14 de marzo, serán de aplicación a las unidades territoriales de la fase 2 del Plan para la transición hacia la nueva normalidad en todo aquello que no se oponga o contradiga a lo establecido en la presente orden.

Disposición adicional tercera. *Medidas para las acciones comerciales o de promoción.*

Las acciones comerciales o de promoción que lleven a cabo los establecimientos comerciales deberán estar acompañadas de medidas destinadas a asegurar que no se generen aglomeraciones que impidan el mantenimiento de la distancia de seguridad, el cumplimiento de los límites de aforo, o que comprometan el resto de medidas establecidas en esta orden, debiendo adoptar las medidas adecuadas para evitarlas, incluyendo el cese inmediato de las mencionadas acciones comerciales o de promoción si resultara necesario.

Disposición adicional cuarta. *Municipio de Totana.*

La Comunidad Autónoma de la Región de Murcia deberá solicitar al Ministerio de Sanidad la suspensión parcial o total de la aplicación de esta orden al Municipio de Totana cuando considere que existe una situación de riesgo para la población o cuando exista un crecimiento sostenido del número de casos de COVID-19.

Disposición adicional quinta. *Medidas de flexibilización para los desplazamientos de la población infantil y práctica de la actividad física no profesional.*

No serán de aplicación a los desplazamientos de la población infantil y a la práctica de la actividad física no profesional las franjas y limitaciones respectivamente previstas en el segundo párrafo del artículo 2.1 de la Orden SND/370/2020, de 25 de abril, y en el artículo 2.4 de la Orden SND/380/2020, de 30 de abril, debiendo sujetarse la práctica de las dichas actividades a lo establecido en el artículo 7 de la presente orden.

No regirá limitación alguna respecto del número de veces al día en que se podrán realizar las actividades previstas en la Orden SND/370/2020, de 25 de abril y la Orden SND/380/2020, de 30 de abril.

Disposición adicional sexta. *Rincón de Ademuz.*

A los efectos de lo previsto en esta orden y de acuerdo con lo señalado en la disposición adicional única del Real Decreto 514/2020, de 8 de mayo, Rincón de Ademuz recibirá el tratamiento propio de la unidad territorial de Teruel.

Disposición final primera. *Modificación de la Orden SND/388/2020, de 3 de mayo, por la que se establecen las condiciones para la apertura al público de determinados comercios y servicios, y la apertura de archivos, así como para la práctica del deporte profesional y federado.*

Se introducen las siguientes modificaciones en la Orden SND/388/2020, de 3 de mayo, por la que se establecen las condiciones para la apertura al público de determinados comercios y servicios, y la apertura de archivos, así como para la práctica del deporte profesional y federado:

Uno. Se suprime el capítulo I. Condiciones para la apertura al público de establecimientos y locales comerciales minoristas y de prestación de servicios asimilados.

Dos. Se modifica el título del artículo, el apartado 1 y el apartado 6 del artículo 8, que quedan redactados en los siguientes términos:

> **«Artículo 8.** *Deportistas profesionales y deportistas calificados de alto nivel y de alto rendimiento.*
>
> 1. Los deportistas profesionales, de acuerdo con lo estipulado en el Real Decreto 1006/1985, de 26 de junio, por el que se regula la relación laboral especial de los deportistas profesionales, y los deportistas calificados por el Consejo Superior de Deportes como deportistas de alto nivel o de interés nacional, así como los calificados por las comunidades autónomas como deportistas de alto rendimiento

podrán realizar entrenamientos de forma individual y al aire libre, dentro de los límites de la provincia en la que resida el deportista. Para ello:

a) Podrán acceder libremente, en caso de resultar necesario, a aquellos espacios naturales en los que deban desarrollar su actividad deportiva, como mar, ríos, o embalses, entre otros.

b) Podrán utilizar los implementos deportivos y equipamiento necesario.

El desarrollo de los entrenamientos y el uso del material deberán realizarse manteniendo, en todo caso, las correspondientes medidas de distanciamiento social e higiene para la prevención del contagio del COVID-19, indicadas por las autoridades sanitarias.»

«6. La federación deportiva correspondiente emitirá la debida acreditación a los deportistas integrados en ella que cumplan estos requisitos, considerándose, a estos efectos, la licencia deportiva o el certificado de Deportista de Alto Nivel o de Alto Rendimiento suficiente acreditación.»

Tres. Se modifica el apartado 1 del artículo 9, que queda redactado en los siguientes términos:

«1. Los deportistas federados no recogidos en el artículo anterior podrán realizar entrenamientos de forma individual, en espacios al aire libre, dos veces al día, entre las 6:00 horas y las 10:00 horas y entre las 20:00 horas y las 23:00 horas, y dentro de los límites de la provincia en la que tengan su residencia.

Las comunidades autónomas y ciudades autónomas podrán acordar que, en su ámbito territorial, las franjas horarias previstas en este artículo comiencen hasta dos horas antes y terminen hasta dos horas después, siempre y cuando no se incremente la duración total de dichas franjas.

Para realizar estos entrenamientos, si fuera necesario, dichos deportistas podrán acceder libremente a aquellos espacios naturales en los que deban desarrollar su actividad deportiva como mar, ríos, o embalses, entre otros.

No obstante, si en la modalidad deportiva practicada participaran animales, se podrá realizar la práctica al aire libre, de manera individualizada, en el lugar donde estos permanezcan, mediante cita previa, y durante el mismo período de tiempo.»

Cuatro. Se introduce una nueva disposición adicional única con la siguiente redacción.

«Disposición adicional única. *Otras medidas adicionales de flexibilización en materia de comercio minorista, servicios sociales, educación y universidades, ciencia e innovación, bibliotecas y museos, y deporte profesional y federado.*

Serán de aplicación en esta fase lo previsto en la sección 2.ª del capítulo I, los artículos 8 y 9, el capítulo III, los capítulos V a IX, los artículos 38 a 40 y la disposición adicional segunda de la Orden SND/399/2020, de 9 de mayo, para la flexibilización de determinadas restricciones de ámbito nacional, establecidas tras la declaración del estado de alarma en aplicación de la fase 1 del Plan para la transición hacia una nueva normalidad.»

Disposición final segunda. *Modificación de la Orden SND/399/2020, de 9 de mayo, para la flexibilización de determinadas restricciones de ámbito nacional, establecidas tras la declaración del estado de alarma en aplicación de la fase 1 del Plan para la transición hacia una nueva normalidad.*

Se introducen las siguientes modificaciones en la Orden SND/399/2020, de 9 de mayo, para la flexibilización de determinadas restricciones de ámbito nacional, establecidas tras la declaración del estado de alarma en aplicación de la fase 1 del Plan para la transición hacia una nueva normalidad:

Uno. Se modifica el apartado 1 del artículo 2, que queda redactado en los siguientes términos:

«Artículo 2. *Ámbito de aplicación.*

1. Esta orden será de aplicación a las actividades objeto de la misma que se desarrollen en las unidades territoriales que constan en el anexo, así como a las personas que residan en dichas unidades, de acuerdo con lo previsto en el segundo párrafo del artículo 3 del Real Decreto 514/2020, de 8 de mayo, por el que se prorroga el estado de alarma declarado por el Real Decreto 463/2020, de 14 de marzo.

Sin perjuicio de lo anterior, lo previsto en los Capítulos VIII, IX, X y XI, así como lo dispuesto en los artículos 41 y 42, no será de aplicación respecto de las unidades territoriales contempladas en el apartado quince del anexo, y lo dispuesto en el artículo 22 no será de aplicación respecto de las unidades territoriales contempladas en el apartado ocho del anexo.»

Dos. Se modifica el apartado 2 del artículo 8, que queda redactado en los siguientes términos:

«2. La participación en la comitiva para el enterramiento o despedida para cremación de la persona fallecida se restringe a un máximo de quince personas, entre familiares y allegados, además de, en su caso, el ministro de culto o persona asimilada de la confesión respectiva para la práctica de los ritos funerarios de despedida del difunto.

En las unidades territoriales contempladas en el apartado ocho del anexo, los velatorios podrán realizarse en las instalaciones dispuestas a tal uso únicamente de 8:00 horas a 22:00 horas.»

Tres. Se modifica el artículo 10 que queda redactado en los siguientes términos:

«Artículo 10. *Reapertura de los establecimientos y locales comerciales minoristas y de prestación de servicios asimilados.*

1. Podrá procederse a la reapertura al público de todos los establecimientos y locales comerciales minoristas y de actividades de servicios profesionales cuya actividad se hubiera suspendido tras la declaración del estado de alarma en virtud de lo dispuesto en el artículo 10.1 del Real Decreto 463/2020, de 14 de marzo, por el que se declara el estado de alarma para la gestión de la situación de crisis sanitaria ocasionada por el COVID-19, siempre que tengan una superficie útil de exposición y venta igual o inferior a 400 metros cuadrados, pudiendo, en el caso de superar este límite, acotar el espacio que se reabra al público ajustándose a este umbral, siempre que cumplan todos los requisitos siguientes:

a) Que se reduzca al treinta por ciento el aforo total en los locales comerciales. En el caso de establecimientos distribuidos en varias plantas, la presencia de clientes en cada una de ellas deberá guardar esta misma proporción. En cualquier caso, se deberá garantizar una distancia mínima de dos metros entre clientes. En los locales comerciales en los que no sea posible mantener dicha distancia, se permitirá únicamente la permanencia dentro del local de un cliente.

b) Que se establezca un horario de atención con servicio prioritario para mayores de 65 años.

c) Que cumplan adicionalmente con las medidas que se recogen en este capítulo.

2. En el caso de establecimientos y locales comerciales que se encuentren dentro de parques o centros comerciales, podrán proceder a su reapertura al público siempre que tengan una superficie útil de exposición y venta al público igual o inferior a 400 metros cuadrados o acoten la misma a este umbral, y cuenten con acceso directo e independiente desde la vía pública.

3. Lo dispuesto en este capítulo, a excepción de las medidas de seguridad e higiene que se prevén en los artículos 4, 11 y 12, no será de aplicación a los establecimientos y locales comerciales minoristas que ya estaban abiertos al público de acuerdo con el artículo 10.1 del Real Decreto 463/2020, de 14 de marzo, los

cuales podrán continuar abiertos, pudiendo ampliar la superficie útil de exposición y venta hasta 400 metros cuadrados, para la venta de productos autorizados en dicho artículo 10.1 u otros distintos.

4. Asimismo, podrán proceder a su reapertura al público, mediante la utilización de la cita previa, los concesionarios de automoción, las estaciones de inspección técnica de vehículos y los centros de jardinería y viveros de plantas sea cual fuere su superficie útil de exposición y venta.

Igualmente, podrán proceder a su reapertura al público las entidades concesionarias de juego público de ámbito estatal, a excepción de aquellas que se encuentren ubicadas dentro de centros comerciales o parques comerciales, sin acceso directo e independiente desde la vía pública.

5. Todos los establecimientos y locales que puedan proceder a la reapertura al público según lo dispuesto en este capítulo, podrán establecer, en su caso, sistemas de recogida en el local de los productos adquiridos por teléfono o en internet, siempre que garanticen una recogida escalonada que evite aglomeraciones en interior del local o su acceso.

6. Podrá establecerse un sistema de reparto a domicilio preferente para colectivos determinados.

7. Cuando así lo decidan los Ayuntamientos correspondientes, y debiendo comunicar esta decisión al órgano competente en materia de sanidad de la comunidad autónoma, podrán proceder a su reapertura los mercados que desarrollan su actividad al aire libre o de venta no sedentaria en la vía pública, comúnmente denominados mercadillos, dando preferencia a aquellos de productos alimentarios y de primera necesidad y procurando que sobre los productos comercializados en los mismos se garantice su no manipulación por parte de los consumidores. Los Ayuntamientos establecerán requisitos de distanciamiento entre puestos y condiciones de delimitación del mercado con el objetivo de garantizar la seguridad y distancia entre trabajadores, clientes y viandantes.

En todo caso, se garantizará una limitación al veinticinco por ciento de los puestos habituales o autorizados y una afluencia inferior a un tercio del aforo habitual pudiendo alternativamente procederse al aumento de la superficie habilitada para el ejercicio de esta actividad de manera que se produzca un efecto equivalente a la citada limitación.»

Cuatro. Se modifica el artículo 14 que queda redactado en los siguientes términos:

«Artículo 14. *Medidas en materia de aforo para los establecimientos y locales abiertos al público.*

1. Los establecimientos y locales deberán exponer al público el aforo máximo de cada local y asegurar que dicho aforo, así como la distancia de seguridad interpersonal de dos metros se respeta en su interior.

2. Para ello, los establecimientos y locales deberán establecer sistemas que permitan el recuento y control del aforo, de forma que éste no sea superado en ningún momento, y que deberá incluir a los propios trabajadores.

3. La organización de la circulación de personas y la distribución de espacios deberá modificarse, cuando sea necesario, con el objetivo de garantizar la posibilidad de mantener las distancias de seguridad interpersonal exigidas en cada momento por el Ministerio de Sanidad. Preferiblemente, siempre que un local disponga de dos o más puertas, se podrá establecer un uso diferenciado para la entrada y la salida, reduciendo así el riesgo de formación de aglomeraciones.

4. Los establecimientos y locales comerciales que tengan una superficie de exposición y venta al público superior a 400 metros cuadrados que procedan a su reapertura conforme a lo dispuesto en el artículo 10, podrán utilizar marcas, balizas, cartelería o señalización para garantizar el mantenimiento de la distancia interpersonal de seguridad y realizar un mejor control de los accesos y gestión de las personas a los efectos de evitar cualquier aglomeración. En caso necesario, estos establecimientos podrán habilitar una zona de espera en el interior de los mismos,

adicional a los 400 metros cuadrados autorizados, garantizando el cumplimiento del resto de medidas de seguridad e higiene.

5. En los establecimientos y locales comerciales que dispongan de aparcamientos propios para sus empleados y clientes, cuando el acceso a las instalaciones, los lectores de tickets y tarjetas de empleados no pudiera realizarse de manera automática sin contacto, este será sustituido por un control manual y continuo por parte del personal de seguridad, para mejor seguimiento de las normas de aforo. Este personal también supervisará que se cumple con las normas de llegada y salida escalonada de los empleados a y desde su puesto de trabajo, según los turnos establecidos por el centro.

En su caso, y salvo que estrictos motivos de seguridad recomienden lo contrario, las puertas que se encuentren en el recorrido entre el parking y el acceso a tienda o los vestuarios de los empleados permanecerán abiertas para evitar la manipulación de los mecanismos de apertura.»

Cinco. Se modifica el artículo 17 que queda redactado en los siguientes términos:

«Artículo 17. *Servicios y prestaciones en materia de servicios sociales.*

1. Los servicios sociales deberán garantizar la prestación efectiva de todos los servicios y prestaciones recogidos en el Catálogo de Referencia de Servicios Sociales, aprobado por el Consejo Territorial de Servicios Sociales y del Sistema para la Autonomía y la Atención a la Dependencia. Para ello, las autoridades competentes de las comunidades autónomas podrán determinar la reapertura al público de los centros y servicios donde se presten dichos servicios y prestaciones, atendiendo a la situación epidemiológica de cada centro o servicio, y a la capacidad de respuesta del sistema sanitario concernido.

2. Se priorizará que los servicios y prestaciones a los que se refiere el apartado anterior sean realizados por vía telemática, reservando la atención presencial a aquellos casos en que resulte imprescindible.

Cuando los citados servicios y prestaciones deban ser realizados de manera presencial, se garantizará el cumplimiento de los siguientes requisitos:

a) Observancia de las medidas de higiene y prevención establecidas por las autoridades sanitarias, especialmente el mantenimiento de distancia social, etiqueta respiratoria e higiene de manos.

b) Uso de equipos de protección adecuados al nivel de riesgo tanto por parte de las personas trabajadoras como por los usuarios.

3. En aquellos servicios dirigidos al cuidado de personas vulnerables que impliquen contacto estrecho y/o alojamiento colectivo como es el caso de servicios de ayuda a domicilio, los servicios prestados en centros de día y los centros residenciales de carácter social, las autoridades competentes de las comunidades autónomas podrán determinar la adopción de medidas adicionales en materia monitorización y seguimiento de casos, adopción de procedimientos de aislamiento o cuarentena, trazabilidad de los contactos, y de realización de pruebas diagnósticas.

4. En todo caso, se garantizará la disponibilidad de acceso a los servicios de terapia, rehabilitación, atención temprana y atención diurna para personas con discapacidad y/o en situación de dependencia.»

Seis. Se modifica el artículo 33, que queda redactado en los siguientes términos:

«Artículo 33. *Reapertura de los locales y establecimientos en los que se desarrollen actos y espectáculos culturales.*

Podrá procederse a la reapertura al público de todos los locales y establecimientos en los que se desarrollen actos y espectáculos culturales cuya actividad se hubiera suspendido tras la declaración del estado de alarma en virtud de lo dispuesto en el artículo 10.1 del Real Decreto 463/2020, de 14 de marzo, siempre que no superen un tercio del aforo autorizado. Además, si se realizan en lugares cerrados, no podrá haber más de treinta personas en total y, si son al aire libre, el

aforo máximo autorizado será de doscientas personas, sin perjuicio de lo dispuesto en el párrafo siguiente, y siempre que cumplan los requisitos de la presente orden.

Serán de aplicación las siguientes especialidades:

a) En las unidades territoriales contempladas en el apartado ocho del anexo, el aforo máximo autorizado será de veinte personas en lugares cerrados y cien personas al aire libre.

b) En las unidades territoriales contempladas en el apartado diez del anexo, el aforo máximo autorizado será de treinta personas, tanto en lugares cerrados como al aire libre.

c) En la unidad territorial contemplada en el apartado trece del anexo, el aforo máximo autorizado en lugares al aire libre será de cincuenta personas.»

Siete. Se incluye un nuevo capítulo XV con el siguiente contenido:

«CAPÍTULO XV

Condiciones para el desarrollo de la actividad cinegética y la pesca deportiva y recreativa

Artículo 48. *Actividad cinegética.*

1. Queda permitida la actividad cinegética en todas sus modalidades siempre que se respete la distancia de seguridad y las medidas de higiene y prevención fijadas por las autoridades sanitarias.

2. Para el desarrollo de la actividad cinegética organizada que implique a más de un cazador, se deberá disponer de un plan de actuación por parte del responsable en el que se detallen las medidas de prevención e higiene a observar.

Artículo 49. *Pesca deportiva y recreativa.*

Queda permitida la práctica de la pesca deportiva y recreativa en todas sus modalidades siempre que se respete la distancia de seguridad y las medidas de higiene y prevención fijadas por las autoridades sanitarias.

Artículo 50. *Medidas de higiene y prevención aplicables a la actividad cinegética y pesca deportiva y recreativa.*

Durante el desarrollo de las actividades cinegéticas y de pesca deportiva y recreativa previstas en este capítulo se seguirán las medidas generales de prevención e higiene frente al COVID-19 indicadas por las autoridades sanitarias y en particular:

a) Cuando no sea posible mantener la distancia de seguridad establecida será obligatorio el uso de mascarilla.

b) No se compartirán utensilios de caza o pesca, ni utillaje de comida o bebida.

c) Se deberá limpiar y desinfectar el vestuario después de su uso de acuerdo con lo previsto en el artículo 6.

d) Se deberán limpiar y desinfectar los utensilios de caza y pesca utilizados.»

Ocho. Se modifica la disposición adicional segunda que queda redactada en los siguientes términos:

«Disposición adicional segunda. *Medidas para las acciones comerciales o de promoción.*

Las acciones comerciales o de promoción que lleven a cabo los establecimientos comerciales deberán estar acompañadas de medidas destinadas a asegurar que no se generen aglomeraciones que impidan el mantenimiento de la distancia de seguridad, el cumplimiento de los límites de aforo, o comprometan el resto de medidas establecidas en esta orden, debiendo adoptar las medidas adecuadas para

evitarlas, incluyendo el cese inmediato de las mencionadas acciones comerciales o de promoción si resultara necesario.»

Nueve. Se modifica el anexo que queda redactado en los siguientes términos:

«ANEXO

Unidades territoriales

1. En la Comunidad Autónoma de Andalucía, las provincias de Almería, Córdoba, Cádiz, Granada, Huelva, Jaén, Málaga y Sevilla.

2. En la Comunidad Autónoma de Aragón, las provincias de Huesca, Zaragoza y Teruel.

3. En la Comunidad Autónoma del Principado de Asturias, toda la provincia de Asturias.

4. En la Comunidad Autónoma de Illes Balears, las islas de Mallorca, Menorca e Ibiza.

5. En la Comunidad Autónoma de Canarias, las islas de Tenerife, Gran Canaria, Lanzarote, Fuerteventura y La Palma.

6. En la Comunidad Autónoma de Cantabria, toda la provincia de Cantabria.

7. En la Comunidad Autónoma de Castilla y León, las siguientes zonas básicas de salud:

a) En la provincia de Ávila, las zonas básicas de salud de Muñico, Mombeltrán, Madrigal de las Altas Torres y San Pedro Arroyo.

b) En la provincia de Burgos, las zonas básicas de salud de Sedano, Valle de Losa, Quintanar de la Sierra, Espinosa de los Monteros, Pampliega, Valle de Mena, Huerta de Rey, Melgar Fernamental, Valle Tobalina, Roa de Duero y Valle Valdebezana.

c) En la provincia de León, las zonas básicas de salud de Truchas, Matallana de Torio, Riaño, Mansilla Mulas, Sahagún de Campos, Valderas, Bembibre, Cacabelos, Fabero, Puente Domingo Flórez, Toreno, Villablino, Villafranca del Bierzo, Ponferrada I, Ponferrada II, Ponferrada III y Ponferrada IV.

d) En la provincia de Palencia, las zonas básicas de salud de Torquemada, Cervera de Pisuerga, Guardo, Paredes de Nava y Villamuriel de Cerrato.

e) En la provincia Salamanca, las zonas básicas de salud de Robleda, Aldeadávila de la Ribera, Lumbrales, Miranda del Castañar, Calzada de Valdunciel, Cantalapiedra, Fuenteguinaldo, Peñaranda, Fuentes de Oñoro y Matilla Caños.

f) En la provincia de Segovia, las zonas básicas de salud de Sepúlveda y Navafría.

g) En la provincia de Soria, las zonas básicas de salud de San Pedro Manrique, Berlanga de Duero y Olvega.

h) En la provincia de Valladolid, las zonas básicas de salud de Alaejos, Mayorga de Campos, Esguevillas de Esgueva, Mota del Marqués y Villafrechos.

i) En la provincia de Zamora, las zonas básicas de salud de Alta Sanabria, Carbajales de Alba, Tábara, Santibáñez de Vidriales, Alcañices (Aliste), Corrales del Vino, Villalón de Campos, Villalpando, Camarzana de Tera, Villarín y Mombuey.

8. En la Comunidad Autónoma de Castilla-La Mancha, las provincias de Guadalajara, Cuenca, Toledo, Albacete y Ciudad Real.

9. En la Comunidad Autónoma de Cataluña, las regiones sanitarias de Camp de Tarragona, Alt Pirineu i Aran, Terres de l'Ebre, Girona, Lleida y Catalunya Central, así como las áreas de gestión asistencial del Alt Penedès y Garraf (región metropolitana Sud).

10. En la Comunidad Valenciana, las provincias de Castellón/Castelló, Valencia/València, y Alicante/Alacant.

11. En la Comunidad Autónoma de Extremadura, las provincias de Cáceres y Badajoz.

12. En la Comunidad Autónoma de Galicia, las provincias de Lugo, A Coruña, Ourense y Pontevedra.
13. En la Región de Murcia, toda la provincia de Murcia.
14. En la Comunidad Foral de Navarra, toda la provincia de Navarra.
15. En la Comunidad Autónoma del País Vasco, los territorios históricos de Araba/Álava, Bizkaia y Gipuzkoa.
16. En la Comunidad Autónoma de La Rioja, toda la provincia de La Rioja.
17. La Ciudad Autónoma de Ceuta.
18. La Ciudad Autónoma de Melilla.»

Disposición final tercera. *Régimen de recursos.*

Contra la presente orden, se podrá interponer recurso contencioso-administrativo en el plazo de dos meses a partir del día siguiente al de su publicación ante la Sala de lo Contencioso-administrativo del Tribunal Supremo, de conformidad con lo dispuesto en el artículo 12 de la Ley 29/1998, de 13 de julio, reguladora de la Jurisdicción Contencioso-administrativa.

Disposición final cuarta. *Planes específicos de seguridad, protocolos organizativos y guías.*

Las medidas dispuestas por la presente orden podrán ser completadas por planes específicos de seguridad, protocolos organizativos y guías adaptados a cada sector de actividad, que aprueben las Administraciones Públicas o sus organismos dependientes o vinculados, una vez oídas las partes implicadas, así como por aquellos que sean acordados en el ámbito empresarial entre los propios trabajadores, a través de sus representantes, y los empresarios o asociaciones y patronales de cada sector.

Disposición final quinta. *Efectos y vigencia.*

La presente orden surtirá plenos efectos desde las 00:00 horas del día 18 de mayo de 2020 y mantendrá su eficacia durante toda la vigencia del estado de alarma y sus posibles prórrogas.

ANEXO

Unidades territoriales

7. En la Comunidad Autónoma de Castilla y León, las provincias de Ávila, Salamanca, Segovia y Soria.
19. En la Comunidad de Madrid, la provincia de Madrid.

§ 31

Orden TMA/419/2020, de 18 de mayo, por la que se actualizan las medidas en materia de ordenación general de la navegación marítima adoptadas durante el estado de alarma para la gestión de la crisis sanitaria ocasionada por el COVID-19 al proceso de desescalada

Ministerio de Transportes, Movilidad y Agenda Urbana
«BOE» núm. 141, de 19 de mayo de 2020
Última modificación: 13 de junio de 2020
Referencia: BOE-A-2020-5125

Téngase en cuenta que el estado de alarma finalizó a las 00:00 horas del día 21 de junio de 2020, por lo que debe entenderse que esta norma ha perdido su vigencia.

El Real Decreto 463/2020, de 14 de marzo, declaró el estado de alarma para la gestión de la situación de crisis sanitaria ocasionada por el COVID-19, y por el momento ha sido prorrogado por cuatro ocasiones mediante los reales decretos 476/2020, de 27 de marzo, 487/2020, de 10 de abril, 492/2020, de 24 de abril, y 514/2020, de 8 de mayo. La última prórroga se extiende hasta las 00:00 horas del día 24 de mayo de 2020.

La declaración del estado de alarma ha permitido la adopción de medidas extraordinarias que han conseguido el objetivo de disminuir los efectos perniciosos derivados de la crisis sanitaria. Debido a ello es que se ha iniciado un proceso de reducción gradual de las medidas en los ámbitos de la restricción de la movilidad y del contacto social establecidas con la declaración del estado de alarma.

En este sentido, según lo dispuesto en el artículo 3 del Real Decreto 514/2020, de 8 de mayo, en aplicación del Plan para la desescalada de las medidas extraordinarias adoptadas para hacer frente a la pandemia de COVID-19, aprobado por el Consejo de Ministros en su reunión de 28 de abril de 2020, el Ministro de Sanidad, a propuesta, en su caso, de las comunidades autónomas y de las ciudades de Ceuta y Melilla, y a la vista de la evolución de los indicadores sanitarios, epidemiológicos, sociales, económicos y de movilidad, podrá acordar, en el ámbito de su competencia la progresión de las medidas aplicables en un determinado ámbito territorial, sin perjuicio de las habilitaciones conferidas al resto de autoridades delegadas competentes.

Por ello, la habilitación a las autoridades competentes delegadas y, por tanto, al Ministro de Transportes, Movilidad y Agenda Urbana, se refiere a las medidas de desescalada en los ámbitos de actividad afectados por las restricciones y medidas extraordinarias adoptadas para hacer frente a la pandemia de COVID-19 en la declaración del estado de alarma y sus sucesivas prórrogas, así como en las disposiciones que lo modifican, aplican y desarrollan.

Este Plan, denominado Plan para la Transición a una Nueva Normalidad, establece los principales parámetros e instrumentos para la adaptación del conjunto de la sociedad a la nueva normalidad. Este plan se articula como un proceso gradual en varias fases para recuperar paulatinamente la vida cotidiana y la actividad económica, mediante la progresión de las medidas aplicables a tal fin en los ámbitos territoriales determinados por el Ministro de Sanidad.

En este contexto y marco de actuación, procede flexibilizar determinadas medidas adoptadas hasta la fecha, así como implementar aquellas otras que aseguren un adecuado desenvolvimiento de la actividad marítima, esencial para el transporte de mercancías y pasajeros, especialmente entre la Península y los territorios nacionales no peninsulares, así como de estos entre sí, minimizando el riesgo para la salud.

Con este mismo objetivo, ciertas medidas de contención y preventivas deben conservarse en el transporte de pasajeros para impedir la propagación del coronavirus SARS-CoV-2 y detener la progresión de la enfermedad COVID-19. A tal fin se mantiene la restricción de entrada de los buques de pasaje tipo crucero, vigente desde las 00:00 horas del 13 de marzo de 2020 por Acuerdo del Consejo de Ministros en reunión de 12 de marzo de 2020, prorrogada por dos ocasiones mediante las órdenes TMA/286/2020, de 25 de marzo, y TMA/330/2020, de 8 de abril. Por idénticas razones, tampoco se permite recalar en puerto español a los buques y embarcaciones de recreo extranjeras que no tenga su puerto de estancia en España, salvo las que entren solamente con tripulación profesional.

Como recoge la Comunicación de la Comisión del 13 de mayo de 2020, relativa a las Directrices sobre el restablecimiento progresivo de los servicios de transporte y la conectividad [Comunicación C (2020) 3139 final], «los brotes previos de COVID-19 en buque de crucero han puesto de manifiesto la especial vulnerabilidad de los entornos cerrados durante los viajes largos. Antes de que las embarcaciones de crucero reanuden sus operaciones, los operadores de buques deben establecer procedimientos estrictos para reducir el riesgo de contagio a bordo y para proporcionar asistencia médica adecuada en caso de contagio». La todavía compleja situación y la naturaleza imprevisible y dinámica de su evolución, así como las directrices y recomendaciones de la Comisión, desaconsejan el levantamiento de esta restricción en tanto los operadores establezcan procedimientos estrictos para reducir el riesgo de contagio a bordo y los puertos en su ruta puedan, en caso de necesidad, organizare para que los viajeros y los miembros de la tripulación reciban tratamiento médico y se puedan llevar a cabo repatriaciones y cambios de tripulación.

En el ámbito de la náutica de recreo, se contempla el traslado de buques, embarcaciones o artefactos de recreo, ya sea para acometer trabajos de mantenimiento y reparación en ellos, ya sea por motivos de su compraventa; como actividades con un carácter netamente empresarial o laboral.

A los buques mercantes españoles de cierto porte se les exige, por el Convenio internacional para el control y la gestión del agua de lastre y los sedimentos de los buques de 2004, gestionar el agua de lastre de un modo que implica la instalación de un equipo para su tratamiento. Se evita así la transferencia de organismos acuáticos perjudiciales y agentes patógenos entre mares y aguas de lugares distintos. Sin embargo, la crisis sanitaria a escala internacional, no solo nacional, impide tanto la adquisición de tales equipos, como su instalación en los buques en los plazos previstos en el Convenio citado. Esta razón aconseja demorar el plazo para cumplir con la norma de eficacia de la gestión del agua de lastre, en alineamiento con la Organización Marítima Internacional (OMI), véase Circular n.º 4204/add.1, de 19 de febrero de 2020, sobre la implantación y cumplimiento de los instrumentos pertinentes de la OMI.

En relación con la disposición derogatoria cabe reseñar que la adopción de la Orden INT/401/2020, de 11 de mayo, por la que se restablecen temporalmente los controles en las fronteras interiores aéreas y marítimas, con motivo de la situación de crisis sanitaria ocasionada por el COVID-19, y la evolución de la pandemia en el ámbito de la Unión Europea, permiten derogar y dejar sin efecto las normas que establecieron las restricciones específicas de los vuelos y buques de pasaje procedentes de Italia, a excepción de las relativas a la prohibición de la entrada en puertos españoles de los buques de pasaje tipo crucero procedentes de cualquier puerto, restricción que se mantiene de acuerdo con la previsión recogido en el artículo 3 de la presente orden.

Finalmente, se modifica la Orden TMA/258/2020, de 19 de marzo, por la que se dictan disposiciones respecto de los títulos administrativos y las actividades inspectoras de la administración marítima, flexibilizando determinadas medidas en ella contenidas a fin de adaptarlas a la nueva situación para facilitar la actividad del sector marítimo.

En particular, se modifica la validez de los títulos y certificados necesarios para que los marinos ejerzan profesionalmente en los buques, debido a las dificultades derivadas de mantener su competencia profesional. Asimismo, las homologaciones de los centros y cursos de formación marítima ven extendida su validez por periodos que permitan que las prórrogas a conceder se acompasen al restablecimiento de la actividad inspectora administrativa.

Por otra parte, las actividades inspectoras, limitadas hasta ahora a situaciones de emergencia, se acomodan al proceso del Plan para la desescalada. Otra modificación atiende a extender la validez de los certificados de registro-permiso de navegación de las embarcaciones de recreo cuando finalice su vigencia durante el estado de alarma declarado.

Respecto de las habilitaciones al titular de la Dirección General de Marina Mercante, se introduce la de extender la validez de los certificados y documentos de buques de buques con paradas estacionales habituales antes del estado de alarma, de modo que su actividad no se vea restringida. Asimismo, mediante resolución, se podrá permitir a los pasajeros, en determinadas travesías de los buques de pasaje entre puertos españoles, permanecer dentro de sus vehículos, siempre que se pueda garantizar un nivel suficiente de seguridad global; esta medida de protección de los pasajeros tiene origen en una de las recomendaciones de las Directrices sobre el restablecimiento progresivo de los servicios de transportes y la conectividad.

Las medidas contenidas en la presente orden se consideran proporcionales al fin pretendido, en la medida en que, en primer lugar, persiguen una finalidad constitucionalmente legítima; y en segundo término, cumplen la «triple condición de (i) adecuación de la medida al objetivo propuesto (juicio de idoneidad); (ii) necesidad de la medida para alcanzar su objetivo, sin que sea posible su logro a través de otra más moderada con igual eficacia (juicio de necesidad) y (iii) ponderación de la medida por derivarse de ella más beneficios o ventajas para el interés general que perjuicios sobre otros bienes o valores en conflicto (juicio de proporcionalidad estricto)».

En definitiva, esta orden tiene como fin esencial favorecer la actividad marítima a la vez que se salvaguardan las medidas de protección a la salud en su desarrollo, y para ello se establecen medidas proporcionales y ajustadas al citado objetivo.

Por ello, y al amparo de lo dispuesto en los artículos 4 y 14 del Real Decreto 463/2020, de 14 de marzo, así como en el artículo 3 del Real Decreto 514/2020, de 8 de mayo, por el que se prorroga el estado de alarma declarado por el Real Decreto 463/2020, de 14 de marzo, dispongo:

Artículo 1. *Objeto.*

1. Esta orden tiene por objeto actualizar las distintas medidas adoptadas en materia de ordenación de la navegación marítima y transporte marítimo al amparo de la normativa del estado de alarma para la gestión de la situación de crisis sanitaria ocasionada por el COVID-19, y en aplicación del Plan para la desescalada de las medidas extraordinarias adoptadas para hacer frente a la pandemia de COVID-19, aprobado por Acuerdo de Consejo de Ministros de 28 de abril de 2020.

2. Lo dispuesto en la presente orden no exime del cumplimiento de las demás medidas de limitación, de contención y de protección de la salud acordadas por las autoridades competentes para evitar la propagación y el contagio por el coronavirus SARS-CoV-2. Asimismo, podrán tenerse en cuenta las guías de buenas prácticas o protocolos de actuación que, en su caso, se adopten al respecto.

Artículo 2. *Ámbito de aplicación.*

La presente orden se aplicará en todo el territorio nacional, independientemente de la fase en que se encuentren los distintos ámbitos territoriales en aplicación del Plan para la desescalada, salvo disposición expresa en otro sentido.

Artículo 3. *Restricciones.*

1. Se mantiene la restricción de entrada en puertos españoles de los buques de pasaje tipo crucero procedentes de cualquier puerto.

2. El Ministerio de Sanidad podrá excepcionalmente levantar las restricciones previstas en este artículo, que deberán ser autorizadas. En todo caso se adoptarán todas las medidas necesarias de control sanitario para evitar que supongan un riesgo para la población de nuestro país.

Artículo 4. *Traslados de embarcaciones de recreo.*

1. El traslado de buques, embarcaciones o artefactos de recreo a instalaciones de astilleros, varaderos, talleres de reparación o similares para realizar trabajos de mantenimiento o reparación, o por motivos de compraventa, entre las distintas provincias, islas o unidades territoriales de referencia citadas en el artículo 3 del Real Decreto 514/2020, de 8 de mayo, se realizará del siguiente modo:

a) Los traslados de las embarcaciones serán efectuados por el personal adscrito a la empresa o por la tripulación habilitada y contratada por dicha empresa y sin pasajeros a bordo.

b) Antes de proceder al traslado, se presentará a través de la sede electrónica del Ministerio de Transportes, Movilidad y Agenda Urbana una declaración responsable en la que se comunique a la capitanía marítima correspondiente el traslado a realizar, sin que se sea preciso esperar una autorización por parte de la Administración para proceder al mismo. La declaración deberá presentarla el capitán adscrito o contratado por la empresa.

c) En todo momento se observarán los protocolos y procedimientos que puedan haber dictado las comunidades autónomas en cuyos puertos deportivos se pretenda acceder.

d) Se cumplirá con la normativa en vigor sobre despacho y matriculación de embarcaciones, incluido, en su caso, el permiso temporal de navegación para aquellas que no estén matriculadas.

2. En los territorios de la provincia, isla o unidad territorial de referencia en los que, en aplicación del Plan para la desescalada, se mantengan en fase 0 o de preparación para la desescalada, el traslado de buques, embarcaciones o artefactos de recreo a instalaciones de astilleros, varaderos, talleres de reparación o similares para realizar trabajos de mantenimiento o reparación, podrá efectuarse por su propietario, siempre que el traslado se produzca dentro del término municipal donde resida.

Antes de proceder al traslado, con independencia de si el buque, la embarcación o el artefacto pertenece a la lista 6.ª o 7.ª, o si está inscrita en el régimen especial, o si son extranjeros que tengan su puerto de estancia en España, el propietario presentará a través de la sede electrónica del Ministerio de Transportes, Movilidad y Agenda Urbana una declaración responsable en la que se comunique a la capitanía marítima correspondiente el traslado a realizar, sin que sea preciso esperar una autorización por parte de la Administración para proceder al mismo.

Artículo 5. *Agua de lastre.*

1. A los buques nacionales que operen en aguas bajo la jurisdicción de otras Partes en el Convenio internacional para el control y la gestión del agua de lastre y los sedimentos de los buques, 2004, enmendado por la Resolución MEPC.297(72), y deban dar aplicación durante el año 2020 a la regla D-2 de este Convenio, se les podrá expedir una resolución por la que se certifique la ampliación del plazo sobre la fecha prevista en la regla B-3 del mismo Convenio para su cumplimiento.

2. El naviero del buque solicitará la expedición de la resolución por medios electrónicos. Con la solicitud se acompañará una declaración responsable por la que confirme que se ha realizado las tareas de planificación de la adquisición de los sistemas de gestión del agua de lastre y de la instalación a bordo.

3. En la resolución expedida por la Dirección General de la Marina Mercante, el plazo de ampliación para el cumplimiento podrá extenderse hasta los 12 meses, una vez evaluada la solicitud y la declaración responsable.

Disposición derogatoria única. *Derogación normativa.*

1. Queda derogada la Orden TMA/330/2020, de 8 de abril, por la que se prorroga la prohibición de entrada de buques de pasaje procedentes de la República Italiana y de cruceros de cualquier origen con destino a puertos españoles para limitar la propagación y el contagio por el COVID-19, así como sus antecedentes y, en particular, la Orden TMA/286/2020, de 25 de marzo, por la que se prorroga la prohibición de entrada de buques de pasaje procedentes de la República Italiana y de cruceros de cualquier origen con destino a puertos españoles para limitar la propagación y el contagio por el COVID-19.

2. Se deroga la Orden TMA/278/2020, de 24 de marzo, por la que se establecen ciertas condiciones a los servicios de movilidad, en orden a la protección de personas, bienes y lugares.

Disposición final primera. *Modificación de la Orden TMA/258/2020, de 19 de marzo, por la que se dictan disposiciones respecto de los títulos administrativos y las actividades inspectoras de la administración marítima, al amparo del Real Decreto 463/2020, de 14 de marzo, por el que se declara el estado de alarma para la gestión de la situación de crisis sanitaria ocasionada por el COVID-19.*

La Orden TMA/258/2020, de 19 de marzo, por la que se dictan disposiciones respecto de los títulos administrativos y las actividades inspectoras de la administración marítima, al amparo del Real Decreto 463/2020, de 14 de marzo, por el que se declara el estado de alarma para la gestión de la situación de crisis sanitaria ocasionada por el COVID-19, queda modificada como sigue:

Uno. El artículo 2 queda redactado del siguiente modo:

«Artículo 2. *Títulos que ven extendida su validez.*

1. Se amplía el plazo de validez de los siguientes títulos en el supuesto de que finalizara su vigencia durante el estado de alarma declarado para la gestión de la situación de crisis sanitaria ocasionada por el COVID-19:

a) Certificados y documentos expedidos en virtud de los instrumentos internacionales de la Organización Marítima Internacional (OMI), la Organización Internacional del Trabajo (OIT) y la Unión Europea, para la prestación de servicios de los buques.

b) Certificados y documentos expedidos en virtud de la normativa nacional para la prestación de servicios de los buques.

El plazo de validez de estos títulos se ampliará por un periodo igual al de la duración del estado de alarma, contado desde la fecha de pérdida de validez del título correspondiente.

No obstante, en cuanto a aquellos reconocimientos o inspecciones en los que los instrumentos internacionales o la normativa nacional establecen para su realización un intervalo, este queda suspendido en la medida que quede comprendido, total o parcialmente, en la vigencia del estado de alarma. El intervalo que reste para realizar el reconocimiento o inspección empezará a contar desde la finalización del estado de alarma.

2. Se amplía el plazo de validez de los títulos, tarjetas profesionales y certificados de suficiencia o especialidad, relativos al Convenio Internacional sobre normas de Formación, Titulación y Guardia para la Gente de Mar, 1978 (Convenio STCW), así como otros certificados contemplados en la normativa española, en el ámbito de formación marítima, cuando finalizara su vigencia durante el año 2020.

El plazo de validez de estos títulos se ampliará por:

a) Tres meses contados desde la fecha de finalización del estado de alarma, en el supuesto de pérdida de validez antes del 14 de marzo de 2020.

b) Un periodo igual al de la duración del estado de alarma más tres meses, contado desde la fecha de pérdida de validez del título correspondiente, en el supuesto de pérdida de validez durante el estado de alarma.

c) Un periodo igual al de la duración del estado de alarma, contado desde la fecha de pérdida de validez del título correspondiente, y en ningún caso después del 31 de diciembre de 2020, en el supuesto de pérdida de validez después de la finalización del estado de alarma.

3. Se amplía el plazo de validez de las homologaciones de centros y cursos de formación, previsto en el artículo 23 de la Orden FOM/2296/2002, de 4 de septiembre, por la que se regulan los programas de formación de los títulos profesionales de Marineros de Puente y de Máquinas de la Marina Mercante, y de Patrón Portuario, así como los certificados de especialidad acreditativos de la competencia profesional, cuando finalizara su vigencia desde el 14 de marzo de 2020, inicio del estado de alarma declarado por el Real Decreto 463/2020, de 14 de marzo, y un mes después de su finalización, siempre que el centro haya solicitado la correspondiente prórroga.

El plazo de validez de estas homologaciones se ampliará por:

a) Un periodo igual al de la duración del estado de alarma más tres meses, contado desde la fecha de pérdida de validez de la homologación, en el supuesto de pérdida de validez durante el estado de alarma.

b) Un periodo de tres meses, contado desde la fecha de pérdida de validez de la homologación, en el supuesto de pérdida de validez en el mes siguiente después de la finalización del estado de alarma».

Dos. El artículo 3 queda redactado del siguiente modo:

«Artículo 3. *Actividades inspectoras.*

1. En los territorios de la provincia, isla o unidad territorial de referencia sobre los que se acuerde, de conformidad con el artículo 3 del Real Decreto 514/2020, de 8 de mayo, y en aplicación del Plan para la desescalada, la progresión a la fase I, así como en los que se encuentren en la fase 0, se podrán realizar las siguientes actividades inspectoras:

a) En el ámbito de aplicación del Reglamento de inspección y certificación de buques civiles, aprobado por el Real Decreto 1837/2000, de 10 de noviembre:

1.ª Las inspecciones y controles de la construcción del capítulo III.

2.ª Las inspecciones y reconocimientos programados que a juicio del capitán marítimo suponga para los interesados un grave perjuicio no efectuarlos, en particular las inspecciones del exterior de la obra viva del buque del capítulo VI.

3.ª Los reconocimientos adicionales, extraordinarios y para autorización de remolques de las inspecciones y reconocimientos no programados del artículo 37.

4.ª Las inspecciones y controles de las transformaciones, reformas y grandes reparaciones de buques de pabellón español del artículo 38.

b) En el ámbito de aplicación del Reglamento por el que se regulan las inspecciones de buques extranjeros en puertos españoles, aprobado por el Real Decreto 1737/2010, de 23 de diciembre, las inspecciones adicionales de los buques a los que se apliquen los factores prioritarios o imprevistos que se recogen, respectivamente, en los apartados II.2A y II.2B del anexo I.

2. En los territorios de la provincia, isla o unidad territorial de referencia sobre los que se acuerde, de conformidad con el artículo 3 del Real Decreto 514/2020, de 8 de mayo, y en aplicación del Plan para la desescalada, la progresión a la fase II, se podrán realizar las siguientes actividades inspectoras:

a) En el ámbito de aplicación del Reglamento de inspección y certificación de buques civiles:

1.ª Las inspecciones y controles de la construcción del capítulo V.

2.ª Las inspecciones y reconocimientos programados del artículo 36.

b) En el ámbito de aplicación del Reglamento por el que se regulan las inspecciones de buques extranjeros en puertos españoles, las inspecciones de los buques con prioridad I.

3. En aplicación del artículo 19.8 del Reglamento de inspección y certificación de buques civiles, las actividades inspectoras a que se refiere el apartado anterior se realizarán conforme al protocolo de protección y prevención de riesgos específico para la actuación frente al COVID-19, establecido al efecto».

Tres. Se añade un párrafo e) al artículo 6.1 con la siguiente redacción:

«e) Los certificados de registro español-permiso de navegación previstos en el Real Decreto 1435/2010, de 5 de noviembre, por el que se regula el abanderamiento y matriculación de las embarcaciones de recreo en las listas sexta y séptima del registro de matrícula de buques, por un periodo igual al de la duración del estado de alarma, contado desde la fecha de pérdida de validez del certificado».

Cuatro. La disposición final primera queda redactada del siguiente modo:

«Disposición final primera. *Habilitación.*

1. Se habilita al Director General de la Marina Mercante a impartir criterios interpretativos, instrucciones y órdenes de servicio a los órganos y unidades dependientes sobre las actividades inherentes a las funciones que se tengan atribuidas y que, no estando previstas en esta orden, sean precisas para organizar las tareas indispensables en materia de ordenación de la navegación marítima y de la flota civil durante la vigencia del estado de alarma.

2. Se habilita al Director General de la Marina Mercante a impartir criterios interpretativos, instrucciones y órdenes de servicio a los órganos y unidades dependientes para organizar las tareas indispensables sobre las normas en materia de formación marítima que se haya visto afectada por la declaración del estado de alarma, relativas a:

a) La expedición y revalidación de los certificados de suficiencia del Convenio STCW. Esta habilitación incluye la decisión de ampliar los plazos de validez de los certificados de suficiencia por un plazo máximo de hasta seis meses, contado desde la fecha de finalización del estado de alarma.

b) La realización y celebración de las pruebas de idoneidad que se derivan del Convenio STCW.

3. Se habilita al Director General de la Marina Mercante, en el supuesto de buques de eslora (L) igual o mayor de 24 metros, y a los capitanes marítimos, en el supuesto de embarcaciones de eslora (L) menor de 24 metros, a extender la validez de los certificados y documentos expedidos en virtud de la normativa nacional para la prestación de servicios de los buques caducados antes de 14 de marzo de 2020 y de los que no se solicitó la realización de las actividades inspectoras correspondientes, debido a paradas estacionales habituales de tales buques y embarcaciones en la prestación de sus servicios. El plazo de validez no será superior a un mes contado desde la fecha de finalización del estado de alarma.

4. Se habilita al Director General de la Marina Mercante a autorizar, mediante resolución, que los pasajeros de los buques de pasaje que presten servicio de línea regular exclusivamente en las zonas marítimas C y D, según se definen estas en la Resolución de 10 de mayo de 2004, de la Dirección General de la Marina Mercante, por la que se determinan las zonas marítimas A, B, C y D para los buques de pasaje que realizan travesías entre puertos españoles, y en los términos de los informes de los capitanes marítimos correspondientes, puedan permanecer de forma voluntaria en sus vehículos, de acuerdo a las medidas de seguridad adicionales aprobadas en la resolución».

Disposición final segunda. *Efectos y vigencia.*

La presente orden surtirá plenos efectos a partir de su publicación en el «Boletín Oficial del Estado» y mantendrá su vigencia hasta la finalización del estado de alarma o hasta que existan circunstancias que justifiquen una nueva orden modificando los términos de la presente.

§ 32

Orden SND/427/2020, de 21 de mayo, por la que se flexibilizan ciertas restricciones derivadas de la emergencia sanitaria provocada por el COVID-19 a pequeños municipios y a entes locales de ámbito territorial inferior

Ministerio de Sanidad
«BOE» núm. 144, de 22 de mayo de 2020
Última modificación: sin modificaciones
Referencia: BOE-A-2020-5218

Téngase en cuenta que el estado de alarma finalizó a las 00:00 horas del día 21 de junio de 2020, por lo que debe entenderse que esta norma ha perdido su vigencia.

I

Debido a la rapidez en la evolución de la situación de emergencia de salud pública ocasionada por el COVID-19, a escala nacional e internacional, el Gobierno, al amparo de lo dispuesto en el artículo cuatro, apartados b) y d), de la Ley Orgánica 4/1981, de 1 de junio, de los Estados de Alarma, Excepción y Sitio, declaró, mediante el Real Decreto 463/2020, de 14 de marzo, el estado de alarma en todo el territorio nacional con el fin de afrontar la crisis sanitaria, el cual ha sido prorrogado en cuatro ocasiones, la última con ocasión del Real Decreto 514/2020, de 8 de mayo, hasta las 00:00 horas del día 24 de mayo de 2020, en los términos expresados en dicha norma.

El artículo 4.2.d) del citado Real Decreto 463/2020, de 14 de marzo, determina que, para el ejercicio de las funciones previstas en el mismo y bajo la superior dirección del Presidente del Gobierno, el Ministro de Sanidad tendrá la condición de autoridad competente delegada, tanto en su propia área de responsabilidad como en las demás áreas que no recaigan en el ámbito específico de competencias de los demás Ministros designados como autoridad competente delegada a los efectos de este real decreto.

En concreto, de acuerdo con lo establecido en el artículo 4.3 del Real Decreto 463/2020, de 14 de marzo, el Ministro de Sanidad queda habilitado para dictar las órdenes, resoluciones, disposiciones e instrucciones interpretativas que, dentro de su ámbito de actuación como autoridad delegada, sean necesarias para garantizar la prestación de todos los servicios, ordinarios o extraordinarios, en orden a la protección de personas, bienes y lugares, mediante la adopción de cualquiera de las medidas previstas en el artículo once de la Ley Orgánica 4/1981, de 1 de junio.

Por su parte, el artículo 7.1 del Real Decreto 463/2020, de 14 de marzo, limita la libertad de circulación de las personas a determinados supuestos, contemplando en su apartado 6 que el Ministro de Sanidad pueda, en atención a la evolución de la emergencia sanitaria,

dictar órdenes e instrucciones en relación con las actividades y desplazamientos a que se refieren los apartados 1 a 4 de ese artículo, con el alcance y ámbito territorial que en aquellas se determine.

II

En el momento actual, España ha iniciado un proceso de reducción gradual de las medidas extraordinarias de restricción de la movilidad y del contacto social establecidas mediante el citado Real Decreto 463/2020, de 14 de marzo. El pasado 28 de abril de 2020 el Consejo de Ministros adoptó el Plan para la transición hacia una nueva normalidad que establece los principales parámetros e instrumentos para la consecución de la normalidad. Este proceso articulado en cuatro fases, desde la fase 0 a la fase 3, pretende ser gradual, dinámico y territorialmente asimétrico.

España ha de afrontar este proceso teniendo en cuenta sus retos demográficos, en lo que se refiere a su pirámide demográfica y su distribución territorial, con una fuerte concentración poblacional en los grandes municipios y, asimismo, áreas afectadas severamente por la despoblación y el declive territorial. Según los últimos datos del INE, más de la mitad de la población reside en 149 municipios de más de 50.000 habitantes, mientras que el noventa por ciento de los municipios tiene una población inferior a 10.001 habitantes, y en ellos solo reside un veinte por ciento de la población, de acuerdo con el Padrón Municipal de Habitantes. Estos municipios configuran la mayor parte del medio rural del país, y se caracterizan por tener una baja densidad de población, que la Ley 45/2007, de 13 de diciembre, para el desarrollo sostenible del medio rural, establece en el umbral de menos de 100 habitantes por kilómetro cuadrado.

Desde el punto de vista de nuestra estructura demográfica, también hay que tener en cuenta la vulnerabilidad de los núcleos de menor densidad poblacional y menor número de habitantes, por razón de su mayor envejecimiento demográfico, en virtud de una creciente esperanza de vida. En los municipios con menos de 10.001 habitantes, casi uno de cada cuatro habitantes es mayor de 65 años -lo que supone 2,1 millones de personas en total-, y, más aún, en los 5.000 municipios con menos de 1.000 habitantes, en los que el treinta y uno por ciento de las personas tienen más de 65 años. De ahí que todas las medidas hayan de valorarse de acuerdo con la situación de cada municipio, debiendo primar el principio de precaución.

Si el reto demográfico supone un desafío para la sostenibilidad de nuestro Estado del Bienestar, al afectar a la cohesión social, la vertebración territorial y el modelo de convivencia, la pandemia y sus efectos sociales y económicos hacen que este desafío sea aún más intenso y urgente para una gran parte de nuestro país.

Hay que tener presente que los municipios de menor tamaño y baja densidad de población, ya antes de la crisis sanitaria, se encontraban, en su gran mayoría, en una situación de declive demográfico, caracterizado por un crecimiento vegetativo negativo y la salida de la población, especialmente de jóvenes y mujeres, así como con una fuerte necesidad de reforzar un tejido socioeconómico excesivamente débil a fin de fijar y atraer población mediante actividades diversas, provisión de bienes y servicios, y generación de empleos estables y de calidad.

Ciertamente, la fragilidad socioeconómica es un factor de vulnerabilidad de estos territorios, que ahora se ha visto agravado por el impacto que las restricciones a la movilidad y a la apertura de determinadas actividades económicas han tenido sobre el consumo y los sectores productivos.

En este sentido, resulta oportuno adaptar la estrategia de desescalada a las particularidades de estos municipios, para poder atender con flexibilidad a la singularidad de poblaciones rurales que, por razón de su dispersión, reducido tamaño o baja densidad poblacional, y que, a diferencia de núcleos urbanos con alta concentración de personas, permiten la realización de actividades que entrañan un menor riesgo derivado de aglomeraciones o del uso intensivo de los medios de transporte colectivo.

Por todo lo anterior, en atención a la mejora de la situación epidemiológica, se pretende flexibilizar alguna de las restricciones aprobadas en distintas órdenes ministeriales para estos municipios de menor población y densidad, de modo que los municipios que se encuentren en unidades territoriales en fase 0 y 1 puedan acogerse a algunas de las

medidas previstas para la fase 2, lo que sin duda contribuirá a que recuperen paulatinamente la vida cotidiana y la actividad económica.

Aun cuando los indicadores epidemiológicos señalen una menor incidencia de la pandemia en los pequeños municipios, cualquier medida que flexibilice las condiciones en estos núcleos ha de tener en cuenta el mayor riesgo en caso de que se produzcan rebrotes, por el superior envejecimiento demográfico y por la estructura de los servicios básicos disponibles, tanto públicos como privados.

En su virtud, dispongo:

Artículo 1. *Objeto.*

Esta orden tiene por objeto flexibilizar ciertas restricciones en los municipios de menor tamaño que aún se encuentran en Fase 0 y Fase 1 del Plan de transición hacia una nueva normalidad.

En dichos municipios será de aplicación la normativa correspondiente a la fase del Plan en la que se encuentre la unidad territorial en la que se encuentren, salvo en los aspectos expresamente regulados por esta orden.

Artículo 2. *Ámbito de aplicación.*

1. Esta orden será de aplicación tanto a los municipios como a los entes de ámbito territorial inferior al municipio recogidos en el artículo 24 bis de la Ley 7/1985, de 2 de abril, Reguladora de las Bases del Régimen Local, cuando tengan menos de 10.001 habitantes y densidad de población inferior a 100 habitantes por kilómetro cuadrado.

2. Sin perjuicio de lo dispuesto en materia de movilidad para cada fase, se podrán beneficiar de las medidas contenidas en esta orden aquellos residentes que figuren empadronados en el municipio o ente de ámbito territorial inferior al municipio, así como aquellas personas que hayan permanecido en los últimos catorce días en el municipio o ente de ámbito territorial inferior al municipio.

3. No podrán hacer uso de las habilitaciones de esta orden las personas que presenten síntomas o estén en aislamiento domiciliario debido a un diagnóstico por COVID-19, o que se encuentren en periodo de cuarentena domiciliaria por haber tenido contacto estrecho con alguna persona con síntomas o diagnosticada de COVID-19.

Las personas vulnerables al COVID-19 también podrán hacer uso de las habilitaciones previstas en esta orden, siempre que su condición clínica esté controlada y lo permita, y que mantengan rigurosas medidas de protección.

Artículo 3. *Desplazamiento de la población infantil y práctica de actividad física no profesional.*

1. No serán de aplicación las franjas horarias previstas en la Orden SND/370/2020, de 25 de abril, sobre las condiciones en las que deben desarrollarse los desplazamientos por parte de la población infantil durante la situación de crisis sanitaria ocasionada por el COVID-19, y la Orden SND/380/2020, de 30 de abril, sobre las condiciones en que se puede realizar actividad física no profesional al aire libre durante la situación de crisis ocasionada por el COVID-19.

2. En el caso de los desplazamientos por parte de los menores de 14 años, no será de aplicación el límite de un adulto responsable y hasta tres niños recogido en el artículo 3.1 de la Orden SND/370/2020, de 25 de abril, sobre las condiciones en las que deben desarrollarse los desplazamientos por parte de la población infantil durante la situación de crisis sanitaria ocasionada por el COVID-19, pudiendo realizar dichos desplazamientos todos los convivientes en un mismo domicilio.

3. Dicha actividad se podrá practicar en el término municipal o, en su defecto, a una distancia máxima de cinco kilómetros, incluyendo municipios adyacentes, siempre que se encuentren dentro del ámbito de aplicación de esta orden y pertenezcan a la misma unidad territorial de referencia.

Artículo 4. *Medidas en materia de higiene y prevención.*

La apertura de cualquiera de los establecimientos citados en esta orden estará condicionada al cumplimiento de las medidas generales y específicas en materia de higiene y prevención recogidas en la Orden SND/414/2020, de 16 de mayo.

Artículo 5. *Mercados al aire libre o de venta no sedentaria.*

Cuando así lo decidan los Ayuntamientos u órganos de gobierno de los entes locales de ámbito territorial inferior al municipio, los mercados que desarrollan su actividad al aire libre o de venta no sedentaria en la vía pública, comúnmente denominados mercadillos, podrán proceder a su reapertura, dando preferencia a aquellos de productos alimentarios y de primera necesidad, y procurando que sobre los productos comercializados en los mismos se garantice su no manipulación por parte de los consumidores.

Los Ayuntamientos y los órganos de gobierno de los entes locales de ámbito territorial inferior al municipio, según corresponda, establecerán los requisitos de distanciamiento entre puestos y las condiciones de delimitación del mercado con el objetivo de garantizar la seguridad y distancia entre trabajadores, clientes y viandantes.

En todo caso, se garantizará la aplicación de las limitaciones establecidas en la Orden SND/414/2020, de 16 de mayo.

Artículo 6. *Establecimientos de hostelería y restauración.*

1. Podrá procederse a la reapertura al público de los establecimientos de hostelería y restauración para consumo en el local, salvo los locales de discotecas y bares de ocio nocturno, según lo establecido en el capítulo IV de la Orden SND/414/2020, de 16 de mayo.

2. La prestación del servicio en las terrazas al aire libre de los establecimientos de hostelería y restauración se realizará conforme a lo previsto en la Orden SND/399/2020, de 9 de mayo.

Artículo 7. *Servicios y prestaciones en materia de servicios sociales.*

1. Los municipios y los entes de ámbito territorial inferior al municipio velarán por que se garantice, en el ámbito de sus competencias, la prestación efectiva de todos los servicios y prestaciones recogidos en el Catálogo de Referencia de Servicios Sociales aprobado por el Consejo Territorial de Servicios Sociales y del Sistema para la Autonomía y la Atención a la Dependencia, de acuerdo con lo indicado en la Orden SND/399/2020, de 9 de mayo.

2. Los municipios y los entes de ámbito territorial inferior al municipio facilitarán, en la medida de lo posible y en el ámbito de sus competencias, el transporte a los usuarios de los servicios a que se refiere el apartado anterior. Los desplazamientos, en el caso de ser colectivos, se realizarán guardando las distancias interpersonales y con mascarillas, y, en todo caso, de acuerdo con el artículo 2 de la Orden TMA/384/2020, de 3 de mayo, por la que se dictan instrucciones sobre la utilización de mascarillas en los distintos medios de transporte y se fijan requisitos para garantizar una movilidad segura de conformidad con el plan para la transición hacia una nueva normalidad.

Artículo 8. *Flexibilización de otras restricciones.*

1. En materia de libertad de circulación, será de aplicación lo previsto en el artículo 7 de la Orden SND/414/2020, de 16 de mayo, a los municipios y a los entes locales de ámbito territorial inferior al municipio que se hallen en unidades territoriales que se encuentran en fase 1, salvo lo referido a las franjas horarias previstas en el párrafo segundo del apartado 1 del citado artículo 7.

2. Será de aplicación lo previsto en los artículos 8, 9, 24 y capítulo IX de la Orden SND/414/2020, de 16 de mayo, en materia de velatorios y entierros, lugares de culto, bibliotecas y actividad deportiva, respectivamente. Asimismo, también será de aplicación lo dispuesto en el artículo 41 de la Orden SND/399/2020, de 9 de mayo, en materia de apertura de instalaciones deportivas al aire libre.

Artículo 9. *Cogobernanza con las comunidades autónomas.*

1. Las comunidades autónomas, los municipios y los entes locales de ámbito territorial inferior al municipio podrán solicitar al Ministerio de Sanidad la suspensión de la aplicación de esta orden cuando se considere que existe una situación de riesgo para la población o cuando el número de casos de COVID-19 hubiera crecido de forma sostenida durante las dos semanas anteriores a la solicitud, en aplicación de lo previsto en el artículo 4.3 del Real Decreto 463/2020, de 14 de marzo, por el que se declara el estado de alarma para la gestión de la situación de crisis sanitaria ocasionada por el COVID-19.

2. De manera excepcional, cuando las particularidades del municipio o del ente local de ámbito territorial inferior al municipio así lo aconsejen, la comunidad autónoma podrá solicitar la flexibilización de otras medidas. Dicha solicitud deberá ajustarse a lo dispuesto en la Orden SND/387/2020, de 3 de mayo, por la que se regula el proceso de cogobernanza con las comunidades autónomas y ciudades de Ceuta y Melilla para la transición a una nueva normalidad.

3. El Ministerio de Sanidad y las comunidades autónomas realizarán un seguimiento de la aplicación de esta orden en el marco del Consejo Interterritorial del Sistema Nacional de Salud.

Artículo 10. *Adaptación funcional.*

Para garantizar el cumplimiento de lo previsto en esta orden, así como para posibilitar su adaptación a fases posteriores del Plan de transición a una nueva normalidad, los ayuntamientos y órganos de gobierno de los entes locales de ámbito territorial inferior al municipio, en colaboración con las diputaciones, cabildos insulares y/o autoridades comarcales, y bajo la coordinación de las comunidades autónomas, elaborarán y aprobarán planes de adecuación de los espacios públicos.

En particular, y de acuerdo con las características particulares de los municipios y entes locales de ámbito territorial inferior al municipio objeto de esta orden, se podrá ordenar el uso del espacio público a través de medidas como la ampliación de zonas peatonales; la recuperación y adaptación de zonas verdes y otros espacios libres, incluidos montes comunales o municipales; la definición de viales para bicicletas, patinetes y vehículos similares, y para viandantes; el acceso a la ordenación de la circulación en sentidos únicos; la zonificación de las zonas de baño público en playas, ríos o lagos cuando esté permitido, o el empleo de mobiliario semipermanente que permita una distribución horaria del espacio público.

Igualmente, y de acuerdo con la legislación sectorial aplicable, los municipios y entes locales de ámbito territorial inferior al mismo podrán adoptar medidas restrictivas en el acceso a los espacios naturales de su competencia cuando consideren que existe riesgo de formación de aglomeraciones. Dichas medidas incluirán, entre otras, el control del aforo de los aparcamientos y de las sendas de acceso, así como el reforzamiento de la vigilancia en materia de protección del medio natural.

Disposición adicional única. *Municipios o entes locales colindantes.*

Quedan excluidos del ámbito de aplicación de esta orden aquellos municipios o entes locales de ámbito territorial inferior al municipio cuyo casco urbano consolidado colinde con el casco urbano de otro municipio o ente local de ámbito territorial inferior al municipio cuyo número de habitantes o densidad de población exceda lo establecido en el artículo 2.1, o cuando la suma de los habitantes de sus respectivos cascos urbanos consolidados exceda el número de habitantes o densidad de población establecido en el citado artículo 2.1.

Disposición final primera. *Régimen de recursos.*

Contra esta orden se podrá interponer recurso contencioso-administrativo en el plazo de dos meses a partir del día siguiente al de su publicación, ante la Sala de lo Contencioso-Administrativo del Tribunal Supremo, de conformidad con lo dispuesto en el artículo 12 de la Ley 29/1998, de 13 de julio, reguladora de la Jurisdicción Contencioso-Administrativa.

Disposición final segunda. *Efectos y vigencia.*

Esta orden producirá efectos desde el mismo día de su publicación en el «Boletín Oficial del Estado» en los términos y condiciones previstos en el artículo 1, y mantendrá su vigencia hasta el momento en que a las unidades territoriales en las que se ubican los municipios y los entes locales de ámbito territorial inferior al municipio afectados por la misma les sean de aplicación medidas de carácter más flexible que las contenidas en esta orden.

§ 33

Orden JUS/430/2020, de 22 de mayo, por la que se activa la Fase 2 del Plan de Desescalada para la Administración de Justicia ante el COVID-19

Ministerio de Justicia
«BOE» núm. 145, de 23 de mayo de 2020
Última modificación: sin modificaciones
Referencia: BOE-A-2020-5241

Téngase en cuenta que el estado de alarma finalizó a las 00:00 horas del día 21 de junio de 2020, por lo que debe entenderse que esta norma ha perdido su vigencia.

La Orden JUS/394/2020, de 8 de mayo, por la que se aprueba el Esquema de Seguridad Laboral y el Plan de desescalada para la Administración de Justicia ante el COVID-19, establece que el retorno a la actividad ordinaria de la Administración de Justicia se realizará en cuatro fases sucesivas.

El apartado cuarto de la citada Orden prevé que el Ministro de Justicia pueda modificar, previa comunicación a la Comisión de Coordinación, las fases comprendidas en el Plan de desescalada para adaptarlas a los cambios en los escenarios de lucha contra el COVID-19 y a las indicaciones de la Autoridad Sanitaria.

De acuerdo con las Comunidades Autónomas con competencias transferidas, el Consejo General del Poder Judicial y la Fiscalía General del Estado, y en consultas con los Consejos Generales de la Abogacía, Procuradores y Graduados Sociales, así como con las organizaciones sindicales, y de conformidad con las recomendaciones de la Autoridad Central Sanitaria en virtud de la Orden SND/261/2020, de 19 de marzo, resuelvo:

Primero.

Se activa la Fase 2 del Plan de desescalada para la Administración de Justicia ante el COVID-19 establecido en el anexo II de la Orden JUS/394/2020, de 8 de mayo, por la que se aprueba el Esquema de Seguridad Laboral y el Plan de desescalada para la Administración de Justicia ante el COVID-19.

Dicha activación tendrá efectos desde el 26 de mayo de 2020.

Los criterios para la implantación de esta Fase 2 se establecen en el anexo de la presente orden ministerial.

Segundo.

Se modifica el anexo I de la Orden JUS/394/2020, de 8 de mayo, por la que se aprueba el Esquema de Seguridad Laboral y el Plan de desescalada para la Administración de Justicia ante el COVID-19.

Uno. El apartado 1 del punto 8 queda redactado como sigue:

> «1. El uso de mascarilla será obligatorio en los casos que la autoridad sanitaria determine.»

Dos. El apartado 2 del punto 9 queda redactado como sigue:

> «2. Los médicos, sean del Sistema Público de Salud o de las entidades de seguro privadas concertados con la Mutualidad General Judicial emitirán los partes de baja y alta en todos los casos de afectación por coronavirus, tanto en las situaciones de aislamiento, como de enfermedad, y a todos los trabajadores/as que por su situación clínica o indicación de aislamiento lo necesiten.»

Tercero.

Esta orden producirá efectos desde el día siguiente al de su publicación en el «Boletín Oficial del Estado».

Cuarto.

Contra la presente orden, que pone fin a la vía administrativa, se podrá interponer recurso contencioso-administrativo en el plazo de dos meses a partir del día siguiente al de su publicación ante la Sala de lo Contencioso-administrativo de la Audiencia Nacional, de conformidad con lo dispuesto en el artículo 11 de la Ley 29/1998, de 13 de julio, reguladora de la Jurisdicción Contencioso-administrativa.

ANEXO

Criterios de aplicación de la Fase 2

1. Presencia en turnos. El porcentaje de personal que atenderá los turnos en esta fase (60-70%) se calculará sobre la plantilla efectiva de cada órgano o servicio, incluyendo a los funcionarios de gestión procesal y administrativa, los funcionarios de tramitación procesal y administrativa y los de auxilio judicial.

Se tendrán en cuenta las siguientes modulaciones:

1.1 Los Juzgados, Fiscalías e Institutos de Medicina Legal y Ciencias Forenses en servicio de guardia contarán con toda la dotación de personal que preste dicho servicio.

1.2 El personal destinado en Registro Civil deberá asistir en su totalidad cuando el Letrado de la Administración de Justicia responsable considere que es imprescindible para la correcta prestación del servicio.

1.3 En los demás centros de destino, se atenderá a la naturaleza y necesidades de cada uno de ellos, así como las concretas funciones o materias legalmente atribuidas a cada órgano o conjunto de órganos para superar excepcionalmente el porcentaje fijado en esta fase.

1.4 El turno de asistencia de los Letrados de la Administración de Justicia se establecerá en función de los destinados en órganos del mismo tipo en cada partido judicial, siempre que exista más de uno de cada tipo. En caso contrario, deberán acudir un día de cada dos, aplicándose los criterios de sustitución ordinaria si fuera preciso.

1.5 El personal de limpieza deberá seguir prestando sus servicios al 100%.

2. Establecimiento de turno de tardes. Se establecerán turnos de tarde cuando el número de funcionarios que acuda a cubrir el turno de trabajo impida garantizar el mantenimiento de las medidas de seguridad.

Los turnos de tarde se establecerán en las condiciones previstas en el anexo III de la Orden JUS/394/2020, de 8 de mayo.

En los centros de destino en los que no se establezca turno de tarde y estén garantizadas las medidas de seguridad, la jornada horaria será la misma que se viniera realizando con anterioridad a la declaración del estado de alarma.

3. Procedimiento de revisión por razones del servicio. Los responsables funcionales de los órganos o servicios podrán acordar la presencia de un porcentaje de personal superior al indicado cuando se encuentre justificado por necesidades del servicio, y siempre previa autorización de la Secretaría General para la Innovación y Calidad del Servicio Público de Justicia o del órgano competente de la Comunidad Autónoma que ostente competencias en la materia.

La solicitud será comunicada a las autoridades respectivas a través del responsable superior correspondiente.

No podrá autorizarse esta mejora cuando sea incompatible con los criterios de salud laboral sobre ocupación de los espacios.

4. Exclusión formal de participación presencial en turnos. No podrá ser llamado a formar parte de los turnos presenciales el personal que tenga reconocidos permisos por patologías susceptibles de agravarse por efecto del COVID-19, en tanto no se verifique por el servicio de prevención en qué condiciones puede prestar servicio en situación de seguridad.

Tampoco será llamado a formar parte de los turnos presenciales el personal que tenga reconocidos permisos por razón de deber inexcusable, sin perjuicio de su preferencia para formar parte de los turnos de tarde, si ese horario se ajusta a sus necesidades.

El permiso por deber inexcusable durante esta fase afectará a los empleados con hijos/hijas menores de 14 años, o con personas mayores de esta edad dependientes a su cargo que necesitasen atención para realizar actividades básicas de la vida diaria, y que no pudieran flexibilizar su horario de trabajo con las alternativas existentes en su ámbito territorial, o que no pudieran desarrollar su actividad ordinaria en la modalidad de teletrabajo.

Corresponderá a cada administración competente determinar la forma de acreditación y justificación de las circunstancias sujetas a estos criterios de exclusión formal.

5. Realización de funciones mediante teletrabajo. Los funcionarios voluntariamente acogidos a la modalidad de teletrabajo participarán en los turnos presenciales cuando sea imprescindible para completar los porcentajes de prestación de servicios en régimen presencial.

§ 34

Orden SND/458/2020, de 30 de mayo, para la flexibilización de determinadas restricciones de ámbito nacional establecidas tras la declaración del estado de alarma en aplicación de la fase 3 del Plan para la transición hacia una nueva normalidad

Ministerio de Sanidad
«BOE» núm. 153, de 30 de mayo de 2020
Última modificación: 18 de junio de 2020
Referencia: BOE-A-2020-5469

Téngase en cuenta que el estado de alarma finalizó a las 00:00 horas del día 21 de junio de 2020, por lo que debe entenderse que esta norma ha perdido su vigencia.

Como consecuencia de la situación de emergencia de salud pública ocasionada por el COVID-19, a escala nacional e internacional, el Gobierno, al amparo de lo dispuesto en el artículo cuatro, apartados b) y d), de la Ley Orgánica 4/1981, de 1 de junio, de los estados de alarma, excepción y sitio, declaró, mediante el Real Decreto 463/2020, de 14 de marzo, el estado de alarma en todo el territorio nacional con el fin de afrontar la crisis sanitaria, el cual ha sido prorrogado en cinco ocasiones, la última mediante el Real Decreto 537/2020, de 22 de mayo, hasta las 00:00 horas del día 7 de junio de 2020, en los términos expresados en dicha norma.

El artículo 4.2.d) del Real Decreto 463/2020, de 14 de marzo, determina que, para el ejercicio de las funciones previstas en el mismo y bajo la superior dirección del Presidente del Gobierno, el Ministro de Sanidad tendrá la condición de autoridad competente delegada.

En concreto, de acuerdo con lo establecido en el artículo 4.3 del Real Decreto 463/2020, de 14 de marzo, el Ministro de Sanidad queda habilitado para dictar las órdenes, resoluciones, disposiciones e instrucciones interpretativas que, dentro de su ámbito de actuación como autoridad delegada, sean necesarias para garantizar la prestación de todos los servicios, ordinarios o extraordinarios, en orden a la protección de personas, bienes y lugares, mediante la adopción de cualquiera de las medidas previstas en el artículo once de la Ley Orgánica 4/1981, de 1 de junio.

Adicionalmente, de acuerdo con el artículo 6 del Real Decreto 537/2020, de 22 de mayo, por el que se prorroga el estado de alarma, el Ministro de Sanidad se designa como única autoridad competente delegada en el período correspondiente a la nueva prórroga.

Por su parte, el artículo 7.1 del Real Decreto 463/2020, de 14 de marzo, limita la libertad de circulación de las personas a determinados supuestos, contemplando en su apartado 6 que el Ministro de Sanidad pueda, en atención a la evolución de la emergencia sanitaria, dictar órdenes e instrucciones en relación con las actividades y desplazamientos a que se

refieren los apartados 1 a 4 de ese artículo, con el alcance y ámbito territorial que en aquellas se determine.

Asimismo, el artículo 10 del citado Real Decreto 463/2020, de 14 de marzo, recoge las medidas de contención en el ámbito de establecimientos y locales comerciales, actividades de hostelería y restauración, o archivos entre otros, contemplando su apartado 6 una habilitación al Ministro de Sanidad para modificar, ampliar o restringir las medidas, lugares, establecimientos y actividades enumeradas en los apartados anteriores, por razones justificadas de salud pública, pudiendo por tanto ampliar esta suspensión a aquellos otros supuestos que se consideren necesarios.

En el momento actual, España ha iniciado un proceso de reducción gradual de las medidas extraordinarias de restricción de la movilidad y del contacto social establecidas mediante el citado Real Decreto 463/2020, de 14 de marzo. Así, el pasado 28 de abril de 2020 el Consejo de Ministros adoptó el Plan para la transición hacia una nueva normalidad que establece los principales parámetros e instrumentos para la consecución de la normalidad. Este proceso, articulado en cuatro fases, fase 0 a fase 3, ha de ser gradual y adaptable a los cambios de orientación necesarios en función de la evolución de los datos epidemiológicos y del impacto de las medidas adoptadas.

El objetivo fundamental del citado Plan para la transición es conseguir que, preservando la salud pública, se recupere paulatinamente la vida cotidiana y la actividad económica, minimizando el riesgo que representa la epidemia para la salud de la población y evitando que las capacidades del Sistema Nacional de Salud se puedan desbordar.

Asimismo, según lo recogido en el artículo 3 del Real Decreto 537/2020, de 22 de mayo, en aplicación del citado Plan, el Ministro de Sanidad, a propuesta, en su caso, de las comunidades autónomas y de las Ciudades de Ceuta y Melilla, y a la vista de la evolución de los indicadores sanitarios, epidemiológicos, sociales, económicos y de movilidad, podrá acordar, en el ámbito de su competencia, la progresión de las medidas aplicables en un determinado ámbito territorial. La regresión de las medidas hasta las previstas en el Real Decreto 463/2020, de 14 de marzo, se hará, en su caso, siguiendo el mismo procedimiento.

Por todo ello, y de acuerdo con lo previsto en la Orden SND/387/2020, de 3 de mayo, por la que se regula el proceso de cogobernanza con las comunidades autónomas y ciudades de Ceuta y Melilla para la transición a una nueva normalidad, y ante la evolución epidemiológica positiva y el oportuno cumplimiento de los criterios establecidos, procede aprobar las correspondientes medidas de flexibilización a aplicar en todas aquellas unidades territoriales que estén en la fase 3 del Plan para la transición hacia una nueva normalidad.

De este modo, podrá procederse a la apertura de establecimientos y locales comerciales minoristas y de actividades de servicios profesionales con independencia de su superficie útil de exposición y venta, siempre y cuando se limite su aforo al cincuenta por ciento.

Se permite asimismo la apertura al público de las zonas comunes y las zonas recreativas de los centros y parques comerciales, limitando su aforo al cuarenta por ciento. Asimismo, el aforo de los locales y establecimientos comerciales ubicados en los mismos se fija también en un cincuenta por ciento.

En materia de hostelería y restauración, se permite el consumo en barra siempre que se garantice el mantenimiento de la distancia de seguridad entre clientes o, en su caso, grupos de clientes, de dos metros. De este modo, se establece un régimen equivalente al permitido para el consumo en mesa, para el que se mantiene una distancia de dos metros entre mesas o agrupaciones de mesas. Asimismo, se permite que las terrazas al aire libre abran al setenta y cinco por ciento de su capacidad permitida.

Por lo que se refiere a los hoteles y alojamientos turísticos se permite la apertura al público de las zonas comunes siempre que no superen el cincuenta por ciento de su aforo.

En el ámbito de la cultura, destaca la posibilidad de realizar actividades culturales en las bibliotecas y museos.

En materia de deportes se permiten los entrenamientos de carácter medio en ligas no profesionales federadas, así como la celebración de espectáculos y actividades deportivas.

Por lo que se refiere a las actividades turísticas se flexibilizan las condiciones para la práctica de actividades de turismo activo y de naturaleza con grupos de hasta treinta personas.

En materia de congresos, se establece un límite de ochenta asistentes.

Asimismo, se podrá proceder a la reapertura de los centros recreativos turísticos, zoológicos y acuarios con un aforo máximo del cincuenta por ciento.

Se permite la reapertura al público de los casinos, establecimientos de juegos colectivos de dinero y de azar, salones de juego, salones recreativos, rifas y tómbolas, locales específicos de apuestas y otros locales e instalaciones asimilables a los de actividad recreativa de juegos y apuestas, siempre que no se supere el cincuenta por ciento del aforo permitido y se cumplan las medidas de higiene y prevención previstas en la orden.

Finalmente, se permite la realización de actividades de tiempo libre dirigidas a la población infantil y juvenil, siempre que se cumplan las medidas de higiene y prevención previstas en esta orden.

Corresponde al Ministro de Sanidad la adopción de esta orden, de acuerdo con lo establecido en los artículos 4.3, 7.6 y 10.6 del Real Decreto 463/2020, de 14 de marzo, por el que se declara el estado de alarma para la gestión de la situación de crisis sanitaria ocasionada por el COVID-19, así como los artículos 3 y 6 del Real Decreto 537/2020, de 22 de mayo, por el que se prorroga el estado de alarma declarado por el Real Decreto 463/2020, de 14 de marzo.

En su virtud, dispongo:

CAPÍTULO I

Disposiciones generales

Sección 1.ª Objeto y ámbito de aplicación

Artículo 1. *Objeto.*

La presente orden tiene por objeto establecer las condiciones para la flexibilización de determinadas restricciones de ámbito nacional establecidas por el estado de alarma, en aplicación de la fase 3 del Plan para la transición hacia una nueva normalidad.

Artículo 2. *Ámbito de aplicación.*

1. La presente orden será de aplicación a las actividades objeto de la misma que se desarrollen en las unidades territoriales que constan en el anexo, así como a las personas que residan en dichas unidades, de acuerdo con lo previsto en el apartado segundo del artículo 3 del Real Decreto 537/2020, de 22 de mayo, por el que se prorroga el estado de alarma declarado por el Real Decreto 463/2020, de 14 de marzo.

2. Las personas vulnerables al COVID-19 también podrán hacer uso de las habilitaciones previstas en esta orden, siempre que su condición clínica esté controlada y lo permita, y manteniendo rigurosas medidas de protección.

No podrán hacer uso de dichas habilitaciones, ya sea para reincorporarse a su puesto de trabajo o para acudir a los locales, establecimientos, centros, o realizar las actividades a que se refiere esta orden, las personas que presenten síntomas o estén en aislamiento domiciliario debido a un diagnóstico por COVID-19, o que se encuentren en período de cuarentena domiciliaria por haber tenido contacto estrecho con alguna persona con síntomas o diagnosticada de COVID-19.

Sección 2.ª Medidas de higiene y prevención

Artículo 3. *Fomento de los medios no presenciales de trabajo.*

1. Siempre que sea posible, se fomentará la continuidad del teletrabajo para aquellos trabajadores que puedan realizar su actividad laboral a distancia.

2. No obstante lo anterior, las empresas podrán elaborar protocolos de reincorporación presencial a la actividad laboral, siempre de acuerdo con la normativa laboral y de prevención de riesgos laborales, que deberán incluir recomendaciones sobre el uso de los equipos de protección adecuados al nivel de riesgo, la descripción de las medidas de seguridad a aplicar, la regulación de la vuelta al trabajo con horario escalonado para el personal, siempre que esto sea posible, así como la conciliación de la vida laboral y familiar.

Artículo 4. *Medidas de higiene y prevención para el personal trabajador de los sectores de actividad previstos en esta orden.*

1. Sin perjuicio del cumplimiento de la normativa de prevención de riesgos laborales y de la normativa laboral, el titular de la actividad económica o, en su caso, el director de los centros y entidades previstas en esta orden deberá adoptar las acciones necesarias para cumplir las medidas de higiene y prevención para el personal trabajador de los sectores de actividad establecidos en esta orden.

En este sentido, se asegurará que todos los trabajadores tengan permanentemente a su disposición en el lugar de trabajo agua y jabón, o geles hidroalcohólicos o desinfectantes con actividad virucida autorizados y registrados por el Ministerio de Sanidad para la limpieza de manos. Asimismo, cuando no pueda garantizarse la distancia de seguridad interpersonal de aproximadamente dos metros, se asegurará que los trabajadores dispongan de equipos de protección adecuados al nivel de riesgo. En este caso, todo el personal deberá estar formado e informado sobre el correcto uso de los citados equipos de protección.

Lo dispuesto en el párrafo anterior será también aplicable a todos los trabajadores de empresas que presten servicios en los centros, entidades, locales o establecimientos a los que resulta de aplicación esta orden, ya sea con carácter habitual o de forma puntual.

2. El fichaje con huella dactilar será sustituido por cualquier otro sistema de control horario que garantice las medidas higiénicas adecuadas para la protección de la salud y la seguridad de los trabajadores, o bien se deberá desinfectar el dispositivo de fichaje antes y después de cada uso, advirtiendo a los trabajadores de esta medida.

3. La disposición de los puestos de trabajo, la organización de los turnos y el resto de condiciones de trabajo existentes en los centros, entidades, locales y establecimientos se modificarán, en la medida necesaria, para garantizar la posibilidad de mantener la distancia de seguridad interpersonal de dos metros entre los trabajadores, siendo esto responsabilidad del titular de la actividad económica o, en su caso, del director de los centros y entidades, o de la persona en quien estos deleguen.

4. Asimismo, las medidas de distancia previstas en esta orden deberán cumplirse, en su caso, en los vestuarios, taquillas y aseos de los trabajadores, así como en cualquier otra zona de uso común.

5. Si un trabajador empezara a tener síntomas compatibles con la enfermedad, contactará de inmediato con el teléfono habilitado para ello por la comunidad autónoma o centro de salud correspondiente y, en su caso, con el correspondiente servicio de prevención de riesgos laborales. El trabajador se colocará una mascarilla, debiendo abandonar, en todo caso, su puesto de trabajo hasta que su situación médica sea valorada por un profesional sanitario.

Artículo 5. *Medidas para prevenir el riesgo de coincidencia masiva de personas en el ámbito laboral.*

1. Sin perjuicio de la adopción de las necesarias medidas de protección colectiva e individual, los centros deberán realizar los ajustes en la organización horaria que resulten necesarios para evitar el riesgo de coincidencia masiva de personas, trabajadoras o no, en espacios o centros de trabajo durante las franjas horarias de previsible máxima afluencia o concentración, atendiendo a la zona geográfica de la que se trate, y de conformidad con lo recogido en los siguientes apartados.

2. Se considerará que existe riesgo de coincidencia masiva de personas cuando no haya expectativas razonables de que se respeten las distancias mínimas de seguridad, particularmente en las entradas y salidas al trabajo, teniendo en cuenta tanto la probabilidad de coincidencia masiva de las personas trabajadoras como la afluencia de otras personas que sea previsible o periódica.

3. Los ajustes a los que se refiere el apartado anterior deberán efectuarse teniendo en cuenta las instrucciones de las autoridades competentes, así como, en su caso, lo previsto en la normativa laboral y convencional que resulte de aplicación.

Artículo 6. *Medidas de higiene exigibles a las actividades previstas en esta orden.*

1. El titular de la actividad económica o, en su caso, el director de los centros y entidades, deberá asegurar que se adoptan las medidas de limpieza y desinfección adecuadas a las características e intensidad de uso de los centros, entidades, locales y establecimientos previstos en esta orden.

En las tareas de limpieza se prestará especial atención a las zonas de uso común y a las superficies de contacto más frecuentes como pomos de puertas, mesas, muebles, pasamanos, suelos, teléfonos, perchas, y otros elementos de similares características, conforme a las siguientes pautas:

a) Se utilizarán desinfectantes como diluciones de lejía (1:50) recién preparada o cualquiera de los desinfectantes con actividad virucida que se encuentran en el mercado y que han sido autorizados y registrados por el Ministerio de Sanidad. En el uso de ese producto se respetarán las indicaciones de la etiqueta.

b) Tras cada limpieza, los materiales empleados y los equipos de protección utilizados se desecharán de forma segura, procediéndose posteriormente al lavado de manos.

Las medidas de limpieza se extenderán también, en su caso, a zonas privadas de los trabajadores, tales como vestuarios, taquillas, aseos, cocinas y áreas de descanso.

Asimismo, cuando existan puestos de trabajo compartidos por más de un trabajador, se realizará la limpieza y desinfección del puesto tras la finalización de cada uso, con especial atención al mobiliario y otros elementos susceptibles de manipulación.

2. En el caso de que se empleen uniformes o ropa de trabajo, se procederá al lavado y desinfección regular de los mismos, siguiendo el procedimiento habitual.

3. Se deben realizar tareas de ventilación periódica en las instalaciones y, como mínimo, de forma diaria y durante el tiempo necesario para permitir la renovación del aire.

4. Cuando en los centros, entidades, locales y establecimientos previstos en esta orden haya ascensor o montacargas, su uso se limitará al mínimo imprescindible y se utilizarán preferentemente las escaleras. Cuando sea necesario utilizarlos, la ocupación máxima de los mismos será de una persona, salvo que sea posible garantizar la separación de dos metros entre ellas, o en aquellos casos de personas que puedan precisar asistencia, en cuyo caso también se permitirá la utilización por su acompañante.

5. Cuando de acuerdo con lo previsto en esta orden el uso de los aseos, vestuarios, probadores, salas de lactancia o similares esté permitido por clientes, visitantes o usuarios, su ocupación máxima será de una persona para espacios de hasta cuatro metros cuadrados, salvo en aquellos supuestos de personas que puedan precisar asistencia, en cuyo caso también se permitirá la utilización por su acompañante. Para aseos de más de cuatro metros cuadrados que cuenten con más de una cabina o urinario, la ocupación máxima será del cincuenta por ciento del número de cabinas y urinarios que tenga la estancia, debiendo mantenerse durante su uso una distancia de seguridad de dos metros. Deberá reforzarse la limpieza y desinfección de los referidos aseos garantizando siempre el estado de salubridad e higiene de los mismos.

6. Se fomentará el pago con tarjeta u otros medios que no supongan contacto físico entre dispositivos, evitando, en la medida de lo posible, el uso de dinero en efectivo. Se limpiará y desinfectará el datáfono tras cada uso, así como el TPV si el empleado que lo utiliza no es siempre el mismo.

7. Se deberá disponer de papeleras en las que poder depositar pañuelos y cualquier otro material desechable. Dichas papeleras deberán ser limpiadas de forma frecuente, y al menos una vez al día.

8. Lo previsto en este artículo se aplicará sin perjuicio de las especificidades en materia de limpieza y desinfección establecidas en esta orden para sectores concretos.

CAPÍTULO II

Flexibilización de medidas de carácter social

Artículo 7. *Libertad de circulación.*

1. Se podrá circular por la provincia, isla o unidad territorial de referencia a efectos del proceso de desescalada, sin perjuicio de las excepciones que justifiquen el desplazamiento a otra parte del territorio nacional por motivos sanitarios, laborales, profesionales o empresariales, de retorno al lugar de residencia familiar, asistencia y cuidado de mayores, dependientes o personas con discapacidad, causa de fuerza mayor o situación de necesidad o cualquier otra de análoga naturaleza.

No quedará reservada ninguna franja horaria a colectivo alguno. En el caso de contacto social con personas que se encuentran dentro de los grupos considerados vulnerables al COVID-19, se deberán extremar las medidas de seguridad e higiene.

2. En todo caso, deberán respetarse las medidas de seguridad e higiene establecidas por las autoridades sanitarias para la prevención del COVID-19, y, en particular, las relativas al mantenimiento de una distancia mínima de seguridad de, al menos, dos metros, o, en su defecto, medidas alternativas de protección física, de higiene de manos y etiqueta respiratoria. A estos efectos, los grupos deberían ser de un máximo de veinte personas, excepto en el caso de personas convivientes.

Artículo 8. *Velatorios y entierros.*

1. Los velatorios podrán realizarse en todo tipo de instalaciones, públicas o privadas, con un límite máximo, en cada momento, de cincuenta personas en espacios al aire libre o de veinticinco personas en espacios cerrados, sean o no convivientes.

2. La participación en la comitiva para el enterramiento o despedida para cremación de la persona fallecida se restringe a un máximo de cincuenta personas, entre familiares y allegados, además de, en su caso, el ministro de culto o persona asimilada de la confesión respectiva para la práctica de los ritos funerarios de despedida del difunto.

3. En todo caso, deberán respetarse las medidas de seguridad e higiene establecidas por las autoridades sanitarias para la prevención del COVID-19, relativas al mantenimiento de una distancia mínima de seguridad de dos metros, higiene de manos y etiqueta respiratoria.

Artículo 9. *Lugares de culto.*

1. Se permitirá la asistencia a lugares de culto siempre que no se supere el setenta y cinco por ciento de su aforo. El aforo máximo deberá publicarse en lugar visible del espacio destinado al culto. Se deberán cumplir las medidas generales de seguridad e higiene establecidas por las autoridades sanitarias.

2. Serán de aplicación los requisitos previstos en el artículo 9, apartados 2 y 3, de la Orden SND/399/2020, de 9 de mayo, para la flexibilización de determinadas restricciones de ámbito nacional, establecidas tras la declaración del estado de alarma en aplicación de la fase 1 del Plan para la transición hacia una nueva normalidad.

Artículo 10. *Ceremonias nupciales.*

1. Las ceremonias nupciales podrán realizarse en todo tipo de instalaciones, públicas o privadas, ya sea en espacios al aire libre o espacios cerrados, siempre que no se supere el setenta y cinco por ciento de su aforo, y en todo caso un máximo de ciento cincuenta personas en espacios al aire libre o de setenta y cinco personas en espacios cerrados.

Durante la celebración de las ceremonias se deberán cumplir las medidas de higiene y prevención establecidas por las autoridades sanitarias relativas al mantenimiento de la distancia social, higiene de manos y etiqueta respiratoria.

2. Las celebraciones que pudieran tener lugar tras la ceremonia y que impliquen algún tipo de servicio de hostelería y restauración, se ajustarán a lo previsto en el capítulo IV.

3. Lo previsto en este artículo será de aplicación a otras celebraciones religiosas de carácter social.

CAPÍTULO III

Condiciones para el desarrollo de la actividad en establecimientos y locales comerciales minoristas y de prestación de servicios asimilados

Artículo 11. *Condiciones que deben cumplir los establecimientos y locales comerciales minoristas y de actividades de servicios profesionales abiertos al público, que no tengan la condición de centros y parques comerciales.*

1. Los establecimientos y locales comerciales minoristas y de actividades de servicios profesionales que, con independencia de su superficie útil de exposición y venta, abran al público deberán cumplir todos los requisitos siguientes:

a) Que se reduzca al cincuenta por ciento el aforo total en los establecimientos y locales. En el caso de establecimientos o locales distribuidos en varias plantas, la presencia de clientes en cada una de ellas deberá guardar esta misma proporción.

En cualquier caso, se deberá garantizar una distancia mínima de dos metros entre clientes. En los locales en los que no sea posible mantener dicha distancia, se permitirá únicamente la permanencia dentro del local de un cliente.

b) Que se establezca un horario de atención con servicio prioritario para mayores de 65 años.

c) Que cumplan adicionalmente con las medidas que se recogen en este capítulo a excepción de lo previsto en los artículos 12 y 17.

2. Lo dispuesto en esta orden, a excepción de las medidas de seguridad e higiene que se prevén en los artículos 4, 13 y 14, no será de aplicación a los establecimientos y locales comerciales minoristas que ya estaban abiertos al público de acuerdo con el artículo 10.1 del Real Decreto 463/2020, de 14 de marzo, para los productos o secciones mencionados en el citado artículo.

3. Todos los establecimientos y locales abiertos al público según lo dispuesto en este capítulo podrán establecer, en su caso, sistemas de recogida en el establecimiento de los productos adquiridos por teléfono o Internet, siempre que garanticen una recogida escalonada que evite aglomeraciones en el interior del local o su acceso.

4. Podrá establecerse un sistema de reparto a domicilio preferente para colectivos determinados.

5. En el caso de los mercados que desarrollan su actividad en la vía pública al aire libre o de venta no sedentaria, comúnmente llamados mercadillos, que ya hubieran reiniciado su actividad conforme a lo dispuesto en la Orden SND/399/2020, de 9 de mayo, en la Orden SND/414/2020, de 16 de mayo, para la flexibilización de determinadas restricciones de ámbito nacional establecidas tras la declaración del estado de alarma en aplicación de la fase 2 del Plan para la transición hacia una nueva normalidad, o la reinicien por decisión del Ayuntamiento correspondiente a partir de la entrada en vigor de la presente orden, se garantizará la limitación a la mitad de los puestos habituales o autorizados, limitando la afluencia de clientes de manera que se asegure el mantenimiento de la distancia social de dos metros.

Los Ayuntamientos podrán aumentar la superficie habilitada o habilitar nuevos días para el ejercicio de esta actividad, de manera que se produzca un efecto equivalente a la citada limitación.

A la hora de determinar los comerciantes que pueden ejercer su actividad, el Ayuntamiento podrá priorizar aquellos que comercializan productos alimentarios y de primera necesidad, asegurando que no se manipulen los productos comercializados en los mismos por parte de los consumidores.

Los Ayuntamientos establecerán requisitos de distanciamiento entre puestos y condiciones de delimitación del mercado con el objetivo de garantizar la seguridad y distancia entre trabajadores, clientes y viandantes.

Artículo 12. *Condiciones que deben cumplir los centros y parques comerciales abiertos al público.*

Únicamente podrán abrir al público los centros y parques comerciales, incluidas sus zonas comunes y recreativas, que garanticen el cumplimiento de los siguientes requisitos:

a) Que, conforme a los aforos determinados en el Plan de Autoprotección de cada centro o parque comercial, se limite el aforo de sus zonas comunes y recreativas al cuarenta por ciento.

b) Que se limite al cincuenta por ciento el aforo en cada uno de los establecimientos y locales comerciales situados en ellos.

c) Que se garantice, en todo caso, el mantenimiento de la distancia interpersonal de dos metros y se eviten las aglomeraciones de personas que comprometan el cumplimiento de la misma en las zonas comunes y recreativas, como pueden ser zonas infantiles, ludotecas o áreas de descanso.

d) Que se cumplan las medidas de higiene establecidas en este capítulo para los establecimientos y locales comerciales minoristas, además de las específicas que se establecen en el artículo 17.

Artículo 13. *Medidas de higiene exigibles a los establecimientos y locales con apertura al público.*

1. Los establecimientos y locales que abran al público en los términos del artículo 11 realizarán, al menos dos veces al día, una limpieza y desinfección de las instalaciones con especial atención a las superficies de contacto más frecuentes como pomos de puertas, mostradores, muebles, pasamanos, máquinas dispensadoras, suelos, teléfonos, perchas, carros y cestas, grifos, y otros elementos de similares características, conforme a las siguientes pautas:

a) Una de las limpiezas se realizará al finalizar el día, o bien antes de la reanudación de la actividad al día siguiente.

b) Serán de aplicación las indicaciones de limpieza y desinfección previstas en el artículo 6.1.a) y b).

Para dicha limpieza se podrá realizar, a lo largo de la jornada y preferentemente a mediodía, una pausa de la apertura dedicada a tareas de mantenimiento, limpieza y reposición. Estos horarios de cierre por limpieza se comunicarán debidamente al consumidor por medio de cartelería visible o mensajes por megafonía.

Asimismo, se realizará una limpieza y desinfección de los puestos de trabajo en cada cambio de turno, con especial atención a mostradores y mesas u otros elementos de los puestos en mercadillos, mamparas en su caso, teclados, terminales de pago, pantallas táctiles, herramientas de trabajo y otros elementos susceptibles de manipulación, prestando especial atención a aquellos utilizados por más de un trabajador.

Cuando en el establecimiento o local vaya a permanecer más de un trabajador atendiendo al público, las medidas de limpieza se extenderán no solo a la zona comercial, sino también, en su caso, a las zonas privadas de los trabajadores, tales como vestuarios, taquillas, aseos, cocinas y áreas de descanso.

2. Se revisará cada hora el funcionamiento y la limpieza de sanitarios, grifos y pomos de puerta de los aseos en los establecimientos y locales con apertura al público.

3. En el caso de la venta automática, máquinas expendedoras, lavanderías autoservicio y actividades similares, el titular de las mismas deberá asegurar el cumplimiento de las medidas de higiene y desinfección adecuadas tanto de las máquinas como de los establecimientos y locales, así como informar a los usuarios de su correcto uso mediante la instalación de cartelería informativa. En todo caso, serán de aplicación las medidas previstas en el artículo 6 de esta orden.

Artículo 14. *Medidas de higiene y prevención para el personal trabajador de los establecimientos y locales que abran al público.*

La distancia entre el vendedor o proveedor de servicios y el consumidor durante todo el proceso de atención al consumidor será de al menos un metro cuando se cuente con elementos de protección o barrera, o de aproximadamente dos metros sin estos elementos.

Asimismo, la distancia entre los puestos de los mercados al aire libre o de venta no sedentaria en la vía pública y los consumidores será de dos metros en todo momento.

En el caso de servicios que no permitan el mantenimiento de la distancia de seguridad interpersonal, como pueden ser las peluquerías, centros de estética o fisioterapia, se deberá utilizar el equipo de protección adecuado al nivel de riesgo que asegure la protección tanto del trabajador como del cliente, debiendo asegurar en todo caso el mantenimiento de la distancia de dos metros entre un cliente y otro.

Artículo 15. *Medidas relativas a la higiene de los clientes en el interior de establecimientos y locales y en los mercados al aire libre o de venta no sedentaria en la vía pública.*

1. El tiempo de permanencia en los establecimientos y locales será el estrictamente necesario para que los clientes puedan realizar sus compras o recibir la prestación del servicio.

2. Los establecimientos y locales, así como los mercados al aire libre o de venta no sedentaria en la vía pública, deberán señalar de forma clara la distancia de seguridad interpersonal de dos metros entre clientes, con marcas en el suelo, o mediante el uso de balizas, cartelería y señalización para aquellos casos en los que sea posible la atención individualizada de más de un cliente al mismo tiempo, que no podrá realizarse de manera simultánea por el mismo trabajador.

3. Los establecimientos y locales deberán poner a disposición del público dispensadores de geles hidroalcohólicos o desinfectantes con actividad virucida autorizados y registrados por el Ministerio de Sanidad, en todo caso en la entrada del local, que deberán estar siempre en condiciones de uso, siendo recomendada la puesta a disposición de estos dispensadores también en las inmediaciones de los mercados al aire libre o de venta no sedentaria en la vía pública.

4. En los establecimientos y locales, así como los mercados al aire libre o de venta no sedentaria en la vía pública, que cuenten con zonas de autoservicio, deberá prestar el servicio un trabajador del establecimiento o local o mercado al aire libre o de venta no sedentaria en la vía pública con el fin de evitar la manipulación directa de los productos por parte de los clientes.

5. No se podrá poner a disposición de los clientes productos de prueba no destinados a la venta como cosméticos, productos de perfumería, y similares que impliquen manipulación directa por sucesivos clientes.

Asimismo, no se podrán colocar en los establecimientos comerciales productos de telecomunicaciones para uso y prueba de los clientes sin supervisión de un trabajador que de manera permanente pueda proceder a su desinfección inmediata tras la manipulación por parte de cada cliente.

6. En los establecimientos del sector comercial textil, y de arreglos de ropa y similares, los probadores deberán utilizarse por una única persona y después de su uso se limpiarán y desinfectarán.

En caso de que un cliente se pruebe una prenda que posteriormente no adquiera, el titular del establecimiento implementará medidas para que la prenda sea higienizada antes que sea facilitada a otros clientes. Esta medida será también aplicable a las devoluciones de prendas que realicen los clientes.

Artículo 16. *Medidas en materia de aforo para los establecimientos y locales abiertos al público.*

1. Los establecimientos y locales deberán exponer al público el aforo máximo de cada local y asegurar que dicho aforo, así como la distancia de seguridad interpersonal de dos metros se respeta en su interior.

2. Para ello, los establecimientos y locales deberán establecer sistemas que permitan el recuento y control del aforo, de forma que éste no sea superado en ningún momento, y que deberá incluir a los propios trabajadores.

3. La organización de la circulación de personas y la distribución de espacios deberá modificarse, cuando sea necesario, con el objetivo de garantizar la posibilidad de mantener la distancia de seguridad interpersonal de dos metros exigida por el Ministerio de Sanidad. Preferiblemente, siempre que un local disponga de dos o más puertas, se podrá establecer un uso diferenciado para la entrada y la salida, reduciendo así el riesgo de formación de aglomeraciones.

4. En los establecimientos y locales que dispongan de aparcamientos propios para sus trabajadores y clientes, cuando el acceso a las instalaciones con los lectores de «tickets» y tarjetas de trabajadores no pudiera realizarse de manera automática sin contacto, este será sustituido por un control manual y continuo por parte del personal de seguridad, para mejor seguimiento de las normas de aforo.

Este personal también supervisará que se cumple con las normas de llegada y salida escalonada de los trabajadores a y desde su puesto de trabajo, según los turnos establecidos por el centro.

En su caso, y salvo que estrictos motivos de seguridad recomienden lo contrario, las puertas que se encuentren en el recorrido entre el «parking» y el acceso a la tienda o los vestuarios de los trabajadores permanecerán abiertas para evitar la manipulación de los mecanismos de apertura.

Artículo 17. *Medidas adicionales aplicables a centros comerciales y parques comerciales.*

Además de lo dispuesto en el artículo 12, los centros y parques comerciales abiertos al público deberán cumplir las condiciones siguientes:

a) El uso de aseos familiares y salas de lactancia se restringirá a una única familia, no pudiendo simultanear su uso dos unidades familiares y debiendo procederse a su limpieza y desinfección de acuerdo con lo establecido en el artículo 6.5.

b) El uso de los aseos y salas de lactancia comunes de los centros y parques comerciales deberá ser controlado por el personal de los mismos, debiendo procederse a su limpieza y desinfección de acuerdo con lo establecido en el artículo 6.5.

c) Se deberá proceder diariamente a la limpieza y desinfección de las zonas comunes y zonas recreativas de los centros y parques comerciales, de acuerdo con lo establecido en el artículo 6, tanto antes de la apertura al público y después del cierre, como de manera regular durante el horario de apertura, prestando especial atención a las áreas de contacto de las zonas comunes, tales como suelos, mostradores, juegos de las zonas infantiles, y bancos o sillas.

d) El personal de seguridad velará por que se respete la distancia mínima interpersonal de dos metros y evitará la formación de grupos numerosos y aglomeraciones que se puedan formar, prestando especial atención a las zonas de escaleras mecánicas, ascensores, zonas comunes de paso y zonas recreativas.

e) En la zona de aparcamiento, además de la desinfección continuada de los puntos de contacto habituales y puesta a disposición al alcance del cliente de gel hidroalcohólico, se fomentará el pago por medios electrónicos sin contacto de acuerdo con lo previsto en el artículo 6.6.

f) En caso necesario, se utilizarán vallas o sistemas de señalización equivalentes para un mejor control de los accesos y gestión de las personas a los efectos de evitar cualquier aglomeración. Preferiblemente, siempre que el centro o parque comercial disponga de dos o más accesos, se podrá establecer un uso diferenciado para la entrada y la salida, reduciendo así el riesgo de formación de aglomeraciones.

g) Se deberán establecer sistemas que permitan el recuento y control del aforo, de forma que éste no sea superado en ningún momento, y que deberá incluir a los propios trabajadores.

CAPÍTULO IV

Condiciones para la prestación del servicio en los establecimientos de hostelería y restauración

Artículo 18. *Apertura de establecimientos de hostelería y restauración.*

1. Podrá procederse a la apertura al público de los establecimientos de hostelería y restauración para consumo en el local siempre que no se supere el cincuenta por ciento de su aforo y se cumplan las condiciones previstas en este capítulo.

2. El consumo dentro del local podrá realizarse sentado en mesa, o agrupaciones de mesas, preferentemente mediante reserva previa. Deberá asegurarse el mantenimiento de la debida distancia física de dos metros entre las mesas o, en su caso, agrupaciones de mesas. La mesa o agrupación de mesas que se utilicen para este fin, deberán ser acordes al número de personas, permitiendo que se respeten la distancia mínima de seguridad interpersonal.

3. Estará permitido el consumo en barra siempre que se garantice una separación mínima de dos metros entre clientes o, en su caso, grupos de clientes.

4. Podrá procederse a la apertura al público de las terrazas al aire libre de los establecimientos de hostelería y restauración limitándose el aforo al setenta y cinco por ciento de las mesas permitidas en el año inmediatamente anterior en base a la correspondiente licencia municipal. En el caso que la licencia sea concedida por primera vez, deberá limitarse el aforo al setenta y cinco por ciento del que haya sido autorizado para este año.

A los efectos de la presente orden se considerarán terrazas al aire libre todo espacio no cubierto o todo espacio que, estando cubierto, esté rodeado lateralmente por un máximo de dos paredes, muros o paramentos.

En el caso de que el establecimiento de hostelería y restauración obtuviera el permiso del Ayuntamiento para incrementar la superficie destinada a la terraza al aire libre, se podrá incrementar el número de mesas previsto en el párrafo anterior, respetando, en todo caso, una proporción del setenta y cinco por ciento entre mesas y superficie disponible y llevando a cabo un incremento proporcional del espacio peatonal en el mismo tramo de la vía pública en el que se ubique la terraza.

En todo caso, deberá asegurarse que se mantiene la debida distancia física de al menos dos metros entre las mesas o, en su caso, agrupaciones de mesas. La ocupación máxima será de veinte personas por mesa o agrupación de mesas. La mesa o agrupación de mesas que se utilicen para este fin, deberán ser acordes al número de personas, permitiendo que se respeten la distancia mínima de seguridad interpersonal.

5. Las comunidades autónomas y las ciudades autónomas, en su respectivo ámbito territorial, podrán modificar el aforo previsto en el apartado 1, siempre que el mismo no sea inferior al cincuenta por ciento ni superior a los dos tercios del aforo máximo.

Asimismo, podrán modificar el porcentaje previsto en el apartado 4, siempre que el mismo no sea inferior al cincuenta por ciento ni superior al setenta y cinco por ciento.

6. Podrá procederse a la reapertura al público de locales de discotecas y bares de ocio nocturno siempre que no se supere un tercio de su aforo y se cumplan las condiciones previstas en este capítulo. En todo caso, podrá procederse a la apertura al público de las terrazas al aire libre de estos establecimientos en las mismas condiciones y con los mismos requisitos previstos en los apartados 4 y 5.

Cuando existiera en el local un espacio destinado a pista de baile o similar, el mismo podrá ser utilizado para instalar mesas o agrupaciones de mesas, no pudiendo dedicarse dicho espacio a su uso habitual.

Artículo 19. *Medidas de higiene y prevención en la prestación del servicio.*

En la prestación del servicio en los locales de hostelería y restauración, discotecas y bares de ocio nocturno a los que se refiere el artículo anterior, deberán respetarse las siguientes medidas de higiene y prevención:

a) Limpieza y desinfección del equipamiento, en particular mesas, sillas, barra, así como cualquier otra superficie de contacto, entre un cliente y otro. Asimismo, se deberá proceder a

la limpieza y desinfección del local al menos una vez al día de acuerdo con lo previsto en el artículo 6.

b) Se priorizará la utilización de mantelerías de un solo uso. En el caso de que esto no fuera posible, debe evitarse el uso de la misma mantelería o salvamanteles con distintos clientes, optando por materiales y soluciones que faciliten su cambio entre servicios y su lavado mecánico en ciclos de lavado entre 60 y 90 grados centígrados.

c) Se deberá poner a disposición del público dispensadores de geles hidroalcohólicos o desinfectantes con actividad virucida autorizados y registrados por el Ministerio de Sanidad, en todo caso en la entrada del establecimiento o local y a la salida de los baños, que deberán estar siempre en condiciones de uso.

d) Se evitará el empleo de cartas de uso común, optando por el uso de dispositivos electrónicos propios, pizarras, carteles u otros medios similares.

e) Los elementos auxiliares del servicio, como la vajilla, cristalería, cubertería o mantelería, entre otros, se almacenarán en recintos cerrados y, si esto no fuera posible, lejos de zonas de paso de clientes y trabajadores.

f) Se eliminarán productos de autoservicio como servilleteros, palilleros, vinagreras, aceiteras, y otros utensilios similares, priorizando monodosis desechables o su servicio en otros formatos bajo petición del cliente.

g) Se establecerá en el local un itinerario para evitar aglomeraciones en determinadas zonas y prevenir el contacto entre clientes.

h) El uso de los aseos por los clientes se ajustará a lo previsto en el artículo 6.5.

i) El personal trabajador que realice el servicio en mesa y en barra deberá garantizar la distancia de seguridad con el cliente y aplicar los procedimientos de higiene y prevención necesarios para evitar el riesgo de contagio. En cualquier caso, se deberá garantizar una distancia mínima de dos metros entre clientes.

CAPÍTULO V

Condiciones para la reapertura de las zonas comunes de hoteles y alojamientos turísticos

Artículo 20. *Reapertura de zonas comunes de hoteles y alojamientos turísticos.*

1. Podrá procederse a la reapertura al público de las zonas comunes de los hoteles y alojamientos turísticos que hubieran suspendido su apertura al público en virtud de la Orden SND/257/2020, de 19 de marzo, por la que se declara la suspensión de apertura al público establecimientos de alojamiento turístico, siempre que no se supere el cincuenta por ciento de su aforo.

2. A los servicios de hostelería y restauración de los hoteles y alojamientos turísticos se les aplicará lo establecido en el capítulo IV.

3. Lo previsto en esta orden se entenderá sin perjuicio de lo establecido en la Orden TMA/277/2020, de 23 de marzo, por la que se declaran servicios esenciales a determinados alojamientos turísticos y se adoptan disposiciones complementarias.

Artículo 21. *Medidas de higiene y prevención exigibles a las zonas comunes de los hoteles y alojamientos turísticos.*

1. Cada establecimiento deberá determinar los aforos de los distintos espacios comunes, así como aquellos lugares en los que se podrán realizar eventos y las condiciones más seguras para su realización conforme al aforo máximo previsto en el artículo anterior y de acuerdo con las medidas de higiene, protección y distancia mínima señaladas.

2. Aquellos espacios cerrados donde se vayan a celebrar eventos, actividades de animación o gimnasios, deberán ventilarse dos horas antes de su uso.

3. Las actividades de animación o clases grupales deberán diseñarse y planificarse con un aforo máximo de veinte personas. Se deberá respetar la distancia mínima de seguridad entre las personas que asistan a la actividad y entre estos y el animador o entrenador. En caso de no poder respetarse esa distancia, se deberán utilizar mascarillas. Las actividades de animación o clases grupales se realizarán preferentemente al aire libre y se evitará el intercambio de material.

4. Se realizará la correspondiente desinfección de objetos y material utilizado en las actividades de animación después de cada uso y se dispondrá de gel hidroalcohólico o desinfectantes con actividad virucida autorizados y registrados por el Ministerio de Sanidad y desinfectante de superficies.

5. En el caso de instalaciones deportivas se aplicarán las medidas de higiene y prevención previstas en los artículos 42 y 43 de la Orden SND/414/2020, de 16 de mayo, y en el artículo 41 de la Orden SND/399/2020, de 9 de mayo.

Asimismo, para las piscinas y spas el establecimiento determinará las directrices y recomendaciones para su uso, de acuerdo con las normas de prevención e higiene establecidas por las autoridades sanitarias, y siendo de aplicación lo previsto en el capítulo X de la Orden SND/414/2020, de 16 de mayo.

CAPÍTULO VI

Medidas de flexibilización en el ámbito de la cultura

Sección 1.ª Condiciones en que debe desarrollarse la actividad de las bibliotecas

Artículo 22. *Servicios autorizados en las bibliotecas.*

1. Las bibliotecas, tanto de titularidad pública como privada, prestarán los servicios establecidos en la Orden SND/399/2020, de 9 de mayo, en la Orden SND/414/2020, de 16 de mayo, y los expresamente previstos en este artículo.

2. Podrán realizarse actividades culturales en las bibliotecas, siempre que no se supere el cincuenta por ciento del aforo autorizado. En todo caso, deberá mantenerse una distancia de seguridad interpersonal de dos metros entre los asistentes.

3. Podrá permitirse el estudio en sala, siempre que se den las condiciones necesarias según la dirección de la biblioteca, y no se supere el cincuenta por ciento del aforo autorizado. Igualmente, deberá mantenerse la distancia de seguridad interpersonal prevista en el apartado anterior.

4. Las bibliotecas podrán seguir prestando los servicios establecidos en la Orden SND/399/2020, de 9 de mayo, y en la Orden SND/414/2020, de 16 de mayo, incrementándose el aforo máximo permitido hasta el cincuenta por ciento.

5. Serán de aplicación las medidas de higiene, prevención y de información previstas en los artículos 24 y 25 de la Orden SND/399/2020, de 9 de mayo.

Sección 2.ª Condiciones en que debe desarrollarse la actividad de los museos y salas de exposiciones

Artículo 23. *Visitas públicas y actividades culturales en los museos y medidas de control de aforo.*

1. Los museos, de cualquier titularidad y gestión, podrán acoger tanto las visitas del público a la colección y a las exposiciones temporales, como la realización de actividades culturales o didácticas.

Se reducirá al cincuenta por ciento el aforo permitido para cada una de sus salas y espacios públicos.

2. En lo que respecta a las actividades culturales, en aquellos eventos que impliquen concurrencia de varias personas en un mismo espacio, tales como actividades educativas, conferencias, talleres, conciertos y, en general, programas públicos, se limitará la asistencia al número de personas que permita mantener la distancia de seguridad interpersonal de dos metros. Igualmente, se informará del límite de participantes en la convocatoria de la actividad.

3. Las actividades que tengan lugar en las salas de colección o exposiciones del museo, y que impliquen agrupamiento de los asistentes, tales como visitas guiadas, charlas en torno a piezas u otras similares, podrán suspenderse hasta que se superen todas las fases previstas en el Plan para la desescalada de las medidas extraordinarias adoptadas para hacer frente a la pandemia de COVID-19.

4. Se promoverán aquellas actividades que eviten la proximidad física entre los participantes, primándose las actividades de realización autónoma.

Asimismo, cuando el formato de la actividad lo permita, se habilitarán canales de participación no presencial, tales como su retransmisión en directo o su grabación para comunicación pública digital.

Se reforzará el diseño de recursos educativos, científicos y divulgativos de carácter digital, que permitan al museo cumplir su función como institución educativa y transmisora de conocimiento, por medios alternativos a los presenciales.

5. Las visitas podrán ser de grupos de hasta veinte personas, siempre que se mantenga la distancia de seguridad interpersonal de dos metros.

6. Serán de aplicación las condiciones para la realización de las visitas públicas a los museos, así como las medidas de control de aforo previstas en el artículo 26 de la Orden SND/399/2020, de 9 de mayo, en todos aquellos aspectos que no se opongan o contradigan a lo señalado en este artículo.

Artículo 24. *Medidas preventivas higiénico-sanitarias para el público visitante.*

Serán de aplicación las medidas higiénico-sanitarias para el público visitante previstas en el artículo 27 de la Orden SND/399/2020, de 9 de mayo.

Artículo 25. *Medidas de prevención de riesgos laborales en relación con el personal de los museos.*

Sin perjuicio de la aplicación inmediata de esta orden, los titulares o gestores de los museos deberán establecer las medidas de prevención de riesgos necesarias para garantizar que los trabajadores, ya sean públicos o privados, pueden desempeñar sus funciones en las condiciones adecuadas, siendo en todo caso de aplicación las medidas generales de prevención e higiene frente al COVID-19 indicadas por las autoridades sanitarias.

Artículo 26. *Visitas públicas en las salas de exposiciones.*

Serán de aplicación las condiciones de visita pública definidas para las salas de exposiciones en los artículos 26 a 30 de la Orden SND/414/2020, de 16 de mayo, si bien se permitirá la ocupación de un cincuenta por ciento de su aforo autorizado, siempre que los espacios disponibles permitan respetar la distancia de seguridad interpersonal de dos metros entre los visitantes.

Sección 3.ª Condiciones en que debe desarrollarse la actividad de visita a monumentos y otros equipamientos culturales

Artículo 27. *Condiciones para la realización de la visita.*

Los monumentos y otros equipamientos culturales afectados por las medidas de contención previstas en el artículo 10.1 del Real Decreto 463/2020, de 14 de marzo, serán accesibles para el público siempre que las visitas no superen la mitad del aforo autorizado y con sujeción a los requisitos establecidos en la presente orden.

Los responsables de los inmuebles permitirán únicamente las visitas individuales, de convivientes o de grupos de hasta veinte personas, evitando la realización de actividades paralelas o complementarias ajenas a la propia visita.

En ningún caso podrán desarrollarse en ellos otras actividades culturales distintas de las visitas.

Artículo 28. *Medidas de control de aforo.*

1. La reducción a la mitad del aforo, establecida en el artículo anterior, se calculará respecto del aforo previsto en el correspondiente Plan de Autoprotección del inmueble o recinto para sus espacios cerrados y libres.

2. El límite previsto en el apartado anterior será objeto de control tanto en la venta en taquillas como en la venta *online* de entradas, así como por los servicios de atención al

público. Para ello, si fuera necesario, cada monumento o equipamiento cultural pondrá a disposición del público un número máximo de entradas por tramos horarios.

3. Cuando las características del inmueble impliquen que la restricción del aforo a la mitad no permita cumplir con la distancia recomendable, prevalecerá la aplicación de la distancia de seguridad interpersonal como criterio para determinar el aforo máximo permitido.

Artículo 29. *Otras medidas aplicables.*

Será de aplicación a las visitas que se realicen a monumentos y otros equipamientos culturales lo previsto en los artículos 32 a 35, así como en los apartados 2 y 3 del artículo 36 de la Orden SND/414/2020, de 16 de mayo.

Sección 4.ª Condiciones en que debe desarrollarse la actividad de cines, teatros, auditorios circos de carpa y espacios similares, así como de los recintos al aire libre y de otros locales y establecimientos destinados a actos y espectáculos culturales

Artículo 30. *Actividad de los cines, teatros, auditorios, circos de carpa y espacios similares, así como de los recintos al aire libre y de otros locales y establecimientos destinados a actos y espectáculos culturales.*

1. Todos los cines, teatros, auditorios, circos de carpa y espacios similares de espectáculos podrán desarrollar su actividad en los términos previstos en la presente orden, siempre que cuenten con butacas pre-asignadas y no superen la mitad del aforo autorizado en cada sala.

2. En el caso de locales y establecimientos distintos de los previstos en los apartados anteriores, destinados a actos y espectáculos culturales, la reanudación de la actividad se sujetará a los siguientes requisitos:

a) Si se celebra en lugares cerrados, no podrá superarse el cincuenta por ciento del aforo autorizado, ni reunir más de ochenta personas.

b) Tratándose de actividades al aire libre, el público deberá permanecer sentado, guardando la distancia necesaria y no podrá superarse el cincuenta por ciento del aforo autorizado, ni reunir más de ochocientas personas.

3. Serán de aplicación en el desarrollo de las actividades previstas en los apartados anteriores los requisitos y medidas contemplados en los artículos 34 a 37 de la Orden SND/399/2020, de 9 de mayo, con las especialidades establecidas en el artículo 38 de la Orden SND/414/2020, de 16 de mayo.

Sección 5.ª Condiciones en que debe desarrollarse la actividad de plazas, recintos e instalaciones taurinas

Artículo 30 bis. *Actividad de plazas, recintos e instalaciones taurinas.*

1. Todas las plazas, recintos e instalaciones taurinas al aire libre podrán desarrollar su actividad siempre que cuenten con butacas pre-asignadas, y no se supere la mitad del aforo autorizado, y en todo caso, un máximo de ochocientas personas.

2. Serán de aplicación en el desarrollo de las actividades previstas en el apartado anterior los requisitos y medidas contemplados en los artículos 34 a 37 de la Orden SND/399/2020, de 9 de mayo, así como los apartados 4 a 7 del artículo 38 de la Orden SND/414/2020, de 16 de mayo.

3. Aquellos materiales que sean suministrados a los usuarios durante el desarrollo de la actividad y que sean de uso compartido deberán ser desinfectados después de cada uso.

4. En el caso que en las recintos e instalaciones taurinas se prestaran servicios de hostelería y restauración se deberá estar a lo previsto en el capítulo IV.

CAPÍTULO VII

Condiciones en las que debe desarrollarse la actividad deportiva

Artículo 31. *Entrenamiento medio en ligas no profesionales federadas.*

1. Los deportistas integrados en clubes participantes en ligas no profesionales federadas podrán realizar entrenamientos de tipo medio, consistentes en el ejercicio de tareas individualizadas de carácter físico y técnico, así como en la realización de entrenamientos tácticos no exhaustivos dirigidos a la modalidad deportiva específica, en pequeños grupos de varios deportistas hasta un máximo de veinte, manteniendo las distancias de seguridad de dos metros de manera general, y evitando en todo caso, situaciones en las que se produzca contacto físico. Para ello, podrán utilizar las instalaciones que tengan a su disposición, cumpliendo las medidas establecidas por las autoridades sanitarias.

2. Si se optara por el régimen de entrenamiento en concentración se deberá cumplir con las medidas específicas establecidas para este tipo de entrenamiento por las autoridades sanitarias y el Consejo Superior de Deportes. Tanto si se requiere el servicio de residencia como la apertura de los servicios de restauración y cafeterías se deberán cumplir las medidas establecidas para este tipo de establecimientos.

3. Las tareas de entrenamiento se realizarán siempre que sea posible por turnos, evitando superar el cincuenta por ciento de la capacidad que para deportistas tenga la instalación, con el objeto de mantener las distancias mínimas necesarias para la protección de la salud de los deportistas.

4. Podrá asistir a las sesiones de entrenamiento el personal técnico necesario para el desarrollo de las mismas, para lo cual deberá mantener las medidas generales de prevención e higiene frente al COVID-19 indicadas por las autoridades sanitarias. Entre dicho personal técnico se nombrará un responsable que informará de las incidencias al coordinador de la entidad deportiva.

5. Se podrán utilizar los vestuarios, respetando lo dispuesto al efecto en las medidas generales de prevención e higiene frente al COVID-19 indicadas por las autoridades sanitarias. A tal efecto, se estará a lo dispuesto en el artículo 6.5.

6. A las sesiones de entrenamiento no podrán asistir medios de comunicación.

7. Podrán realizarse reuniones técnicas de trabajo con un máximo de veinte participantes, y siempre guardando la correspondiente distancia de seguridad y el uso de las medidas de protección necesarias. A estos efectos, se entiende por reuniones técnicas de trabajo aquellas sesiones teóricas relativas al visionado de vídeos o charlas técnicas de revisión de aspectos de carácter técnico, táctico o deportivo vinculadas a las posteriores sesiones de entrenamiento que realiza el entrenador con los deportistas.

8. Las sesiones de entrenamiento no contarán con presencia de personal auxiliar, ni de utileros, reduciéndose el personal del centro de entrenamiento al número mínimo suficiente para prestar el servicio.

9. En todo caso se seguirán las medidas de prevención y protección establecidas por las autoridades sanitarias.

10. Se deberá realizar una limpieza y desinfección periódica de las instalaciones conforme a lo previsto en el artículo 6. Asimismo, se limpiará y desinfectará el material utilizado por los deportistas al finalizar cada turno de entrenamiento y a la finalización de la jornada.

11. Para el uso de materiales y gimnasios será necesario aplicar las adecuadas medidas de protección para deportistas y técnicos. Con carácter general, los deportistas no podrán compartir ningún material. Si esto no fuera posible, cualquier equipo o material utilizado para ejercicios tácticos o entrenamientos específicos o de mantenimiento mecánico y de material o equipación de seguridad, tendrá que ser desinfectado tras cada uso.

Artículo 32. *Celebración de espectáculos y actividades deportivas.*

La celebración de espectáculos y/o actividades deportivas al aire libre o en instalaciones deportivas abiertas o cerradas, se ajustará a lo dispuesto en el artículo 41 de la Orden SND 414/2020, de 16 de mayo.

Artículo 33. *Flexibilización de las medidas relativas a la apertura de instalaciones deportivas al aire libre, cerradas y centros deportivos.*

1. En las instalaciones deportivas al aire libre a las que se refiere el artículo 41 de la Orden SND/399/2020, de 9 de mayo, se podrá realizar actividad deportiva en grupos de hasta veinte personas, sin contacto físico, y siempre que no se supere el cincuenta por ciento del aforo máximo permitido.

A estos efectos, será de aplicación el régimen de acceso, turnos y limpieza establecido en el artículo 41 de la Orden SND/399/2020, de 9 de mayo. No obstante, los deportistas podrán acceder a las instalaciones acompañados de una persona distinta de su entrenador.

2. En las instalaciones y centros deportivos a los que se refiere el artículo 42 de la Orden SND/399/2020, de 16 de mayo, así como en el artículo 42 de la Orden SND/414/2020, de 16 de mayo, se podrá realizar actividad deportiva en grupos de hasta veinte personas, sin contacto físico y siempre que no se supere el cincuenta por ciento del aforo máximo permitido.

A estos efectos, será de aplicación el régimen de acceso, turnos y limpieza establecido en el artículo 42 de la Orden SND/399/2020, de 9 de mayo, y en el artículo 42 de la Orden SND/414/2020, de 16 de mayo. No obstante, los deportistas podrán acceder a las instalaciones acompañados de una persona distinta de su entrenador.

3. Siempre que sea posible, durante la práctica de la actividad deportiva a la que se refiere este artículo deberá mantenerse una distancia de seguridad de dos metros.

4. No será necesaria la concertación de cita previa para la realización de las actividades deportivas en las instalaciones y centros a las que se refiere este artículo.

5. Queda permitida la utilización de los vestuarios y zonas de duchas. A tal efecto, se estará a lo dispuesto en el artículo 6.5.

CAPÍTULO VIII

Condiciones para el desarrollo de las actividades turísticas

Artículo 34. *Condiciones para el desarrollo de las actividades de turismo activo y naturaleza.*

A los efectos de lo dispuesto en el artículo 47 de la Orden SND/399/2020, de 9 de mayo, se podrán realizar actividades de turismo activo y de naturaleza para grupos de hasta un máximo de treinta personas, y en las mismas condiciones que las establecidas en dicho artículo.

Artículo 35. *Condiciones para el desarrollo de la actividad de guía turístico.*

1. Se permite la realización de la actividad de guía turístico en las condiciones previstas en los siguientes apartados.

2. Estas actividades se concertarán, preferentemente, mediante cita previa y los grupos serán de un máximo de veinte personas. Durante el desarrollo de la actividad se evitará el tránsito por zonas o lugares susceptibles de generar aglomeraciones. Asimismo, deberán respetarse las condiciones en que debe desarrollarse la actividad de visita a monumentos y otros equipamientos culturales, según lo establecido en esta orden.

3. Deberán respetarse las medidas de seguridad e higiene establecidas por las autoridades sanitarias para la prevención del COVID-19, y, en particular, las relativas al mantenimiento de una distancia mínima de seguridad de, al menos, dos metros, o en su defecto la utilización de medidas alternativas de protección física, de acuerdo con lo establecido en la Orden SND/422/2020, de 19 de mayo.

4. Durante el desarrollo de la actividad no se podrán suministrar audioguías, folletos u otro material análogo.

CAPÍTULO IX

Condiciones para la reapertura de los centros recreativos turísticos, zoológicos y acuarios

Artículo 36. *Condiciones para la reapertura al público de centros recreativos turísticos, zoológicos y acuarios.*

1. Podrá procederse a la reapertura al público de los centros recreativos turísticos, zoológicos y acuarios, siempre que se garanticen todas las condiciones siguientes:

a) Que se limite el aforo total de los mismos al cincuenta por ciento.
b) Que se limite a un tercio el aforo en las atracciones y lugares cerrados.

2. Las zonas comerciales de los centros recreativos turísticos, zoológicos y acuarios deberán cumplir con las condiciones y medidas de higiene y/o prevención establecidas en el capítulo III.
3. Los establecimientos de hostelería y restauración de los centros recreativos turísticos, zoológicos y acuarios deberán cumplir con las condiciones y medidas de higiene y/o prevención establecidas en el capítulo IV.
4. A los hoteles y alojamientos turísticos de los centros recreativos turísticos les será de aplicación lo previsto en el capítulo V.

Artículo 37. *Medidas en materia de aforo de los centros recreativos turísticos, zoológicos y acuarios.*

1. Los centros recreativos turísticos, acuáticos y zoológicos deberán exponer al público el aforo máximo de cada local de acuerdo con lo previsto en el artículo anterior y asegurar que dicho aforo, así como la distancia de seguridad interpersonal de dos metros se respeta en su interior.
2. Para ello, los centros recreativos turísticos, acuáticos y zoológicos deberán establecer sistemas que permitan el recuento y control del aforo, de forma que éste no sea superado en ningún momento, y que deberá incluir a los propios trabajadores.
3. La organización de la circulación de personas y la distribución de espacios deberá modificarse, cuando sea necesario, con el objetivo de garantizar la posibilidad de mantener la distancia de seguridad interpersonal de dos metros. Preferiblemente, siempre que el centro disponga de dos o más puertas, se podrá establecer un uso diferenciado para la entrada y la salida, reduciendo así el riesgo de formación de aglomeraciones. El personal de seguridad controlará que se respeta la distancia mínima interpersonal y dispersará los posibles grupos numerosos y aglomeraciones que se puedan formar.
4. En los centros recreativos turísticos, acuáticos y zoológicos que dispongan de aparcamientos propios para sus trabajadores y clientes, cuando el acceso a las instalaciones con los lectores de «tickets» y tarjetas de trabajadores, no pudiera realizarse de manera automática sin contacto, este será sustituido por un control manual y continuo por parte del personal de seguridad, para mejor seguimiento de las normas de aforo. En su caso, y salvo que estrictos motivos de seguridad recomienden lo contrario, las puertas que se encuentren en el recorrido entre el «parking» y el acceso a los establecimientos o los vestuarios de los trabajadores permanecerán abiertas para evitar la manipulación de los mecanismos de apertura.

Artículo 38. *Medidas relativas a la higiene de los clientes y personal trabajador de los centros recreativos turísticos, zoológicos y acuarios.*

1. Se debe garantizar la distancia de seguridad interpersonal de dos metros entre clientes en las zonas de cola, embarque y desembarque a las atracciones, con marcas en el suelo, o mediante el uso de balizas, cartelería y señalización. En los espacios interiores también se deberá respetar dicha distancia de seguridad, no debiendo realizarse la reapertura de aquellas secciones interiores y actividades donde no sea posible mantenerla.
2. Los centros recreativos turísticos, zoológicos y acuarios deberán poner a disposición del público dispensadores de geles hidroalcohólicos o desinfectantes con actividad virucida

autorizados y registrados por el Ministerio de Sanidad, en todo caso en la entrada de cada servicio de entretenimiento, que deberán estar siempre en condiciones de uso.

3. La distancia entre los trabajadores y los clientes durante todo el proceso de atención al cliente será de al menos un metro cuando se cuente con elementos de protección o barrera, o de dos metros sin estos elementos.

En el caso de servicios que no permitan el mantenimiento de la distancia de seguridad interpersonal se deberá utilizar el equipo de protección adecuado al nivel de riesgo que asegure la protección tanto del trabajador como del cliente.

Artículo 39. *Medidas de higiene exigibles a los centros recreativos turísticos, zoológicos y acuarios.*

Los centros recreativos turísticos, zoológicos y acuarios que abran al público en los términos del artículo 36 realizarán, al menos dos veces al día, una limpieza y desinfección de las instalaciones con especial atención a las superficies de contacto más frecuentes como atracciones, máquinas de entretenimiento, pomos de puertas, mostradores, pasamanos, máquinas dispensadoras, suelos, teléfonos, grifos, y otros elementos de similares características, conforme a las siguientes pautas:

a) Una de las limpiezas se realizará al finalizar el día, o bien antes de la reanudación de la actividad al día siguiente. Las otras limpiezas se podrán realizar a lo largo de la jornada y, preferentemente, una de ellas a mediodía. Las actividades requerirán de una pausa para la realización y desarrollo de estas labores de mantenimiento y limpieza. Los horarios de cierre por limpieza se comunicarán debidamente al cliente por medio de cartelería visible o mensajes por megafonía.

Asimismo, se realizará una limpieza y desinfección de los puestos de trabajo en cada cambio de turno, con especial atención a atracciones, mostradores y mesas, mamparas en su caso, teclados, terminales de pago, pantallas táctiles, herramientas de trabajo y otros elementos susceptibles de manipulación, prestando especial atención a aquellos utilizados por más de un trabajador.

b) Cuando en el establecimiento vaya a permanecer más de un trabajador atendiendo al público, las medidas de limpieza se extenderán no solo a la zona de uso común, sino también, en su caso, a las zonas privadas de los trabajadores, tales como vestuarios, taquillas, aseos, cocinas y áreas de descanso.

c) Se revisará cada hora el funcionamiento y la limpieza de sanitarios, grifos y pomos de puerta de los aseos, para cuya limpieza aplicarán las medidas establecidas en el artículo 6.5.

d) El uso de aseos familiares y salas de lactancia se restringirá a una única familia, no pudiendo simultanear su uso dos unidades familiares. Su uso deberá ser controlado por el personal de los mismos, debiendo procederse a su limpieza y desinfección frecuente, de acuerdo con lo establecido en el artículo 6.

e) En el caso de la venta automática, máquinas expendedoras, puestos de venta de comida, y actividades similares, el titular de las mismas deberá asegurar el cumplimiento de las medidas de higiene y desinfección adecuadas tanto de las máquinas como de los establecimientos y locales, así como informar a los usuarios de su correcto uso mediante la instalación de cartelería informativa. En todo caso, serán de aplicación las medidas previstas en el artículo 6.

CAPÍTULO X

Condiciones para la celebración de congresos, encuentros, reuniones de negocio, conferencias y eventos

Artículo 40. *Celebración de congresos, encuentros, reuniones de negocio, conferencias y eventos.*

A los efectos de lo dispuesto en el artículo 48 de la Orden SND/414/2020, de 16 de mayo, se permitirá la realización de congresos, encuentros, reuniones de negocio, conferencias y eventos promovidos por cualesquiera entidades de naturaleza pública o

privada, sin superar en ningún caso la cifra de ochenta asistentes, y en las mismas condiciones que las establecidas en dicho artículo.

Lo previsto en el párrafo anterior será igualmente de aplicación a la realización, por parte de personas físicas y jurídicas, públicas y privadas, de actividades y talleres informativos y de divulgación en el ámbito de la investigación científica y técnica, el desarrollo y la innovación, dirigidos a todo tipo de público, y que tengan por objeto el aprendizaje y la divulgación de contenidos relacionados con la I+D+I.

CAPÍTULO XI

Condiciones para la reapertura de los establecimientos y locales de juego y apuestas

Artículo 41. *Reapertura de los locales y establecimientos en los que se desarrollen actividades de juegos y apuestas.*

1. Podrá procederse a la reapertura al público de los casinos, establecimientos de juegos colectivos de dinero y de azar, salones de juego, salones recreativos, rifas y tómbolas, locales específicos de apuestas y otros locales e instalaciones asimilables a los de actividad recreativa de juegos y apuestas conforme establezca la normativa sectorial en materia de juego.

Esta reapertura queda condicionada a que no se supere el cincuenta por ciento del aforo autorizado. Asimismo, deberán cumplirse las restantes condiciones y requisitos previstos con carácter general en esta orden.

2. Los establecimientos y locales en los que se desarrollen actividades de juegos y apuestas deberán establecer sistemas que permitan el estricto recuento y control del aforo establecido en el apartado 1, de forma que éste no sea superado en ningún momento.

3. La disposición y el uso de las máquinas o de cualquier otro dispositivo de juego en los locales y establecimientos en los que se desarrollen actividades de juegos y apuestas deberán garantizar el mantenimiento de la distancia de seguridad interpersonal mínima de seguridad de dos metros.

4. Podrá procederse a la reapertura al público del servicio de restauración ubicado en establecimientos o locales de juego, de acuerdo con lo previsto en el capítulo IV.

Artículo 42. *Medidas de higiene y/o prevención en locales y establecimientos en los que se desarrollen actividades de juegos y apuestas.*

En los locales y establecimientos en los que se desarrollen actividades de juegos y apuestas deberán llevarse a cabo las siguientes medidas de higiene y/o prevención:

a) Se pondrán a disposición de los clientes dispensadores de geles hidroalcohólicos o desinfectantes con actividad virucida autorizados y registrados por el Ministerio de Sanidad, en todo caso en la entrada del establecimiento o local y en cada mesa de juego, que deberán estar siempre en condiciones de uso.

b) Entre un cliente y otro se deberá proceder a la limpieza y desinfección de cualquier tipo de máquina o dispositivo a través del que se ofrecezcan actividades de juego, así como de sillas, mesas o cualquier otra superficie de contacto.

c) Se establecerán los mecanismos y procesos oportunos para garantizar la higienización, cada dos horas, de las fichas de casino, cartas o cualquier otro elemento de juego que se intercambie entre jugadores.

d) Se realizarán tareas de ventilación periódica en las instalaciones, como mínimo dos veces al día.

e) Los usuarios de las actividades de juego en las que se intercambien dinero en efectivo, fichas de casino, cartas o cualquier otro elemento de juego entre jugadores, así como los trabajadores que interactúen con dichos clientes, deberán usar de forma recurrente durante el desarrollo de esos juegos, los geles hidroalcohólicos o desinfectantes previstos en el párrafo a).

f) Siempre que sea posible, deberá evitarse el uso de cualquier material de uso común entre clientes, optando por el uso de dispositivos electrónicos propios, pizarras, carteles u otros medios similares.

CAPÍTULO XII

Condiciones para la realización de actividades de tiempo libre dirigidas a la población infantil y juvenil

Artículo 43. *Actividades de tiempo libre destinadas a la población infantil y juvenil.*

1. Se podrán realizar actividades de tiempo libre destinadas a la población infantil y juvenil, siempre que se garantice el cumplimiento de las recomendaciones de prevención e higiene del Ministerio de Sanidad y la disponibilidad de un procedimiento para el manejo de posibles casos de COVID-19; así como aquellas otras condiciones que, en su caso, establezca la autoridad competente de la comunidad autónoma en la que se realicen dichas actividades.

2. Cuando el desarrollo de las actividades previstas en el apartado anterior se lleve a cabo al aire libre, se deberá limitar el número de participantes al cincuenta por ciento de la capacidad máxima habitual de la actividad, con un máximo de doscientos participantes, incluyendo los monitores.

Cuando las citadas actividades se realicen en espacios cerrados, se deberá limitar el número de participantes a un tercio de la capacidad máxima habitual de la actividad; con un máximo de ochenta participantes, incluyendo los monitores.

3. Durante el desarrollo de las actividades se deberá organizar a los participantes en grupos de hasta un máximo de diez personas, incluido el monitor.

En la medida de lo posible, las actividades e interacciones se restringirán a los componentes de cada uno de estos grupos.

Disposición adicional primera. *Control del cumplimiento de las medidas de esta orden.*

Los servicios de inspección municipales, autonómicos o de policía especial, en el ámbito de sus competencias, serán los encargados de vigilar el cumplimiento de las medidas recogidas en esta orden, correspondiendo la instrucción de los procedimientos sancionadores que procedan a las autoridades competentes de acuerdo con la legislación sectorial aplicable.

Disposición adicional segunda. *Órdenes e instrucciones en desarrollo o aplicación del estado de alarma.*

Lo previsto en la Orden SND/399/2020, de 9 de mayo; en la Orden SND/414/2020, de 16 de mayo, así como en el resto de órdenes e instrucciones aprobadas en desarrollo o aplicación del estado de alarma declarado por el Real Decreto 463/2020, de 14 de marzo, será de aplicación a las unidades territoriales de la fase 3 del Plan para la transición hacia la nueva normalidad en todo aquello que no se oponga o contradiga a lo establecido en la presente orden.

Disposición adicional tercera. *Medidas para las acciones comerciales o de promoción.*

Las acciones comerciales o de promoción que lleven a cabo los establecimientos y locales comerciales deberán estar acompañadas de medidas destinadas a asegurar que no se generen aglomeraciones que impidan el mantenimiento de la distancia de seguridad, el cumplimiento de los límites de aforo, o comprometan el resto de medidas establecidas en esta orden, debiendo adoptar las medidas adecuadas para evitarlas, incluyendo el cese inmediato de las mencionadas acciones comerciales o de promoción si resultara necesario.

Disposición final primera. *Modificación de la Orden SND/399/2020, de 9 de mayo, para la flexibilización de determinadas restricciones de ámbito nacional, establecidas tras la declaración del estado de alarma en aplicación de la fase 1 del Plan para la transición hacia una nueva normalidad.*

Se introducen las siguientes modificaciones en la Orden SND/399/2020, de 9 de mayo, para la flexibilización de determinadas restricciones de ámbito nacional, establecidas tras la declaración del estado de alarma en aplicación de la fase 1 del Plan para la transición hacia una nueva normalidad:

Uno. Se modifica el apartado 1 del artículo 2 que queda redactado como sigue:

> «1. Esta orden será de aplicación a las actividades objeto de la misma que se desarrollen en las unidades territoriales que constan en el anexo, así como a las personas que residan en dichas unidades, de acuerdo con lo previsto en el segundo párrafo del artículo 3 del Real Decreto 514/2020, de 8 de mayo, por el que se prorroga el estado de alarma declarado por el Real Decreto 463/2020, de 14 de marzo.»

Dos. Se modifica el apartado 5 del artículo 6, que queda redactado en los siguientes términos:

> «Cuando de acuerdo con lo previsto en esta orden el uso de los aseos, vestuarios, probadores, salas de lactancia o similares esté permitido por clientes, visitantes o usuarios, su ocupación máxima será de una persona para espacios de hasta cuatro metros cuadrados salvo en aquellos supuestos de personas que puedan precisar asistencia, en cuyo caso también se permitirá la utilización por su acompañante. Para espacios de más de cuatro metros cuadrados que cuenten con más de una cabina o urinario, la ocupación máxima será de un tercio del número de cabinas/urinarios que tenga la estancia, debiendo mantenerse durante su uso una distancia de seguridad de dos metros. Deberá reforzarse la limpieza y desinfección de los referidos aseos garantizando siempre el estado de salubridad e higiene de los mismos.»

Tres. Se modifica el apartado 2 del artículo 8 que queda redactado como sigue:

> «2. La participación en la comitiva para el enterramiento o despedida para cremación de la persona fallecida se restringe a un máximo de quince personas, entre familiares y allegados, además de, en su caso, el ministro de culto o persona asimilada de la confesión respectiva para la práctica de los ritos funerarios de despedida del difunto.»

Cuatro. Se modifica el párrafo a) del apartado 1 del artículo 11 que queda redactado como sigue:

> «a) Una de las limpiezas se realizará al finalizar el día, o bien antes de la reanudación de la actividad al día siguiente.»

Cinco. Se modifica el apartado 1 del artículo 15 que queda redactado en los siguientes términos:

> «1. Podrá procederse a la reapertura al público de las terrazas al aire libre de los establecimientos de hostelería y restauración limitándose al cincuenta por ciento de las mesas permitidas en el año inmediatamente anterior en base a la correspondiente licencia municipal. En el caso que la licencia sea concedida por primera vez, deberán limitarse al cincuenta por ciento las mesas permitidas para este año. En todo caso, deberá asegurarse que se mantiene la debida distancia física de al menos dos metros entre las mesas o, en su caso, agrupaciones de mesas.»

Seis. Se modifica el artículo 33 que queda redactado como sigue:

«Artículo 33. *Reapertura de los locales y establecimientos en los que se desarrollen actos y espectáculos culturales.*

Podrá procederse a la reapertura al público de todos los locales y establecimientos en los que se desarrollen actos y espectáculos culturales cuya actividad se hubiera suspendido tras la declaración del estado de alarma en virtud de lo dispuesto en el artículo 10.1 del Real Decreto 463/2020, de 14 de marzo, siempre que no superen un tercio del aforo autorizado. Además, si se realizan en lugares cerrados, no podrá haber más de treinta personas en total y, si son al aire libre, el aforo máximo autorizado será de doscientas personas, sin perjuicio de lo dispuesto a continuación, y siempre que se cumplan los requisitos de la presente orden.»

Siete. Se añade un párrafo i) al apartado 1 del artículo 34, con la siguiente redacción:

«i) Se facilitará la agrupación de convivientes, manteniendo la debida distancia de seguridad con el resto de los espectadores.»

Ocho. Se modifica el apartado 4 del artículo 35, que queda redactado como sigue:

«4. La ocupación máxima de los aseos se ajustará a lo previsto en el artículo 6.5. Asimismo, el establecimiento deberá de proceder a la limpieza y desinfección de los aseos al inicio y al final de cada representación, así como tras los intermedios o pausas.»

Nueve. Se modifica el apartado 3 del artículo 41 que queda redactado en los siguientes términos:

«3. A los efectos de esta orden se considera instalación deportiva al aire libre toda aquella instalación deportiva descubierta, con independencia de que se encuentre ubicada en un recinto cerrado o abierto, que carezca de techo y paredes simultáneamente, y que permita la práctica de una modalidad deportiva. Quedan excluidas de lo dispuesto en este artículo las zonas de agua recreativa.»

Diez. Se modifica el capítulo XIV que queda redactado en los siguientes términos:

«CAPÍTULO XIV

Condiciones para el desarrollo de actividades en la naturaleza

Artículo 47. *Turismo activo y actividades deportivas, culturales y recreativas en la naturaleza.*

1. Se podrán realizar actividades de turismo activo y de naturaleza para grupos de un máximo de hasta diez personas, por empresas registradas como empresas de turismo activo en la correspondiente administración competente, en las condiciones previstas en los siguientes apartados. Estas actividades se concertarán, preferentemente, mediante cita previa.

Asimismo, en los espacios naturales ubicados en la provincia o unidad territorial de referencia, se podrán realizar aquellas actividades deportivas, culturales o recreativas que se encuentren reguladas en esta orden, debiendo sujetarse la práctica de dichas actividades a lo establecido en el artículo 7.2.

2. Las actividades de turismo activo no se podrán realizar en establecimientos o locales destinados a esta actividad, cuyas zonas comunes deberán permanecer cerradas al público, salvo las correspondientes a la zona de recepción y, en su caso, aseos y vestuarios, que deberán disponer de jabón desinfectante para el lavado de manos y/o geles hidroalcohólicos o desinfectantes con actividad virucida autorizados y registrados por el Ministerio de Sanidad.

3. El uso de los aseos por los clientes se ajustará a lo previsto en el artículo 6.5.

4. En las actividades se garantizará la distancia de seguridad interpersonal de dos metros. Cuando no se pueda mantener la distancia de seguridad, se deberán utilizar los equipos de protección adecuados al nivel de riesgo.

El equipamiento necesario para facilitar la actividad se desinfectará de acuerdo con las medidas higiénico-sanitarias establecidas tras cada uso por el cliente.

Las autoridades competentes podrán adoptar medidas restrictivas en el acceso a los espacios naturales de su competencia, en particular en los espacios naturales protegidos, cuando consideren que existe riesgo de formación de aglomeraciones. Dichas medidas incluirán, entre otras, el control del aforo de los aparcamientos, las zonas de descanso y los centros de interpretación, así como de las sendas y puntos de acceso, además del reforzamiento de la vigilancia en materia de protección del medio natural.»

Once. Se introduce una nueva disposición adicional sexta con la siguiente redacción:

«Disposición adicional sexta. *Otras medidas adicionales de flexibilización en el ámbito de la actividad deportiva.*

Será de aplicación en esta fase lo previsto en los artículos 40, 41 y 43 de la Orden SND/414/2020, de 16 de mayo.»

Doce. Se modifica el anexo que queda redactado en los siguientes términos:

«ANEXO

Unidades territoriales

7. En la Comunidad Autónoma de Castilla y León, las provincias de Ávila, Burgos, León (excepto el área de salud de El Bierzo), Palencia, Salamanca, Segovia, Soria, Valladolid y Zamora.

9. En la Comunidad Autónoma de Cataluña, las regiones sanitarias de Lleida y Barcelona, excepto, en este último caso, las áreas de gestión asistencial de Alt Penedès y El Garraf.

19. En la Comunidad de Madrid, la provincia de Madrid.»

Disposición final segunda. *Modificación de la Orden SND/414/2020, de 16 de mayo, para la flexibilización de determinadas restricciones de ámbito nacional establecidas tras la declaración del estado de alarma en aplicación de la fase 2 del Plan para la transición hacia una nueva normalidad.*

Uno. Se modifica el apartado 5 del artículo 6, que queda redactado en los siguientes términos:

«Cuando de acuerdo con lo previsto en esta orden el uso de los aseos, vestuarios, probadores, salas de lactancia o similares esté permitido por clientes, visitantes o usuarios, su ocupación máxima será de una persona para espacios de hasta cuatro metros cuadrados salvo en aquellos supuestos de personas que puedan precisar asistencia, en cuyo caso también se permitirá la utilización por su acompañante. Para espacios de más de cuatro metros cuadrados que cuenten con más de una cabina o urinario, la ocupación máxima será de un tercio del número de cabinas/urinarios que tenga la estancia, debiendo mantenerse durante su uso una distancia de seguridad de dos metros. Deberá reforzarse la limpieza y desinfección de los referidos aseos garantizando siempre el estado de salubridad e higiene de los mismos.»

Dos. Se modifica el párrafo a) del apartado 1 del artículo 13 que queda redactado como sigue:

«a) Una de las limpiezas se realizará al finalizar el día, o bien antes de la reanudación de la actividad al día siguiente.»

Tres. Se introduce un nuevo apartado 12 en el artículo 40 con la siguiente redacción:

«12. Una vez finalizada la primera semana de entrenamiento de carácter total, para el desarrollo de los trabajos tácticos exhaustivos incluidos en el mismo podrá

ampliarse el número de personas participantes de acuerdo con las necesidades de ejecución requeridas en cada caso.»

Cuatro. Se modifica el apartado 4 del artículo 42, que queda redactado como sigue:

«4. En las instalaciones deportivas cubiertas, se podrá permitir la práctica deportiva individual o aquellas prácticas que se puedan desarrollar por un máximo de dos personas en el caso de modalidades así practicadas, con la excepción de las modalidades practicadas por parejas, siempre sin contacto físico, manteniendo las debidas medidas de seguridad y protección, y en todo caso la distancia social de seguridad de dos metros. Asimismo, se respetará el límite del treinta por ciento de capacidad de aforo de uso deportivo en cada instalación, tanto en lo relativo al acceso, como durante la propia práctica, habilitándose un sistema de acceso que evite la acumulación de personas y que cumpla con las medidas de seguridad y protección sanitaria.»

Cinco. Se modifica el apartado 4 del artículo 43, que queda redactado como sigue:

«4. En las piscinas se podrá permitir la práctica deportiva individual o aquellas prácticas que se puedan desarrollar por un máximo de dos personas en el caso de modalidades así practicadas, siempre sin contacto físico manteniendo las debidas medidas de seguridad y protección, y en todo caso la distancia de seguridad de dos metros.

Cuando la piscina se divida por calles de entrenamiento, se habilitará un sistema de acceso y control que evite la acumulación de personas y que cumpla con las medidas de seguridad y protección sanitarias.

En cualquier caso, se respetará el límite del treinta por ciento de capacidad de aforo de uso deportivo en cada piscina, tanto en lo relativo al acceso, como durante la propia práctica.»

Seis. Se modifica el capítulo XII que queda redactado como sigue:

«CAPÍTULO XII

Condiciones para la celebración de congresos, encuentros, reuniones de negocio, conferencias y eventos

Artículo 48. *Celebración de congresos, encuentros, reuniones de negocio, conferencias y eventos.*

1. Se permitirá la realización de congresos, encuentros, reuniones de negocio, conferencias y eventos promovidos por cualesquiera entidades de naturaleza pública o privada. A estos efectos, se procederá a la apertura de pabellones de congresos, salas conferencias, salas multiusos y otros establecimientos e instalaciones similares.

2. En todo momento, dichas actividades deberán cumplir las obligaciones de distancia física exigida de dos metros, sin superar en ningún caso la cifra de cincuenta asistentes, debiendo fomentarse la participación no presencial de aquellos que puedan prestar su actividad a distancia.

3. Cuando no pueda garantizarse la distancia de seguridad interpersonal de dos metros entre todo asistente a dichas actividades, así como la de los trabajadores que presten sus servicios en y para las mismas, se deberá disponer de equipos de protección adecuados al nivel de riesgo, asegurando el desarrollo de tales actividades en condiciones de seguridad, autoprotección y distanciamiento social y la limpieza y desinfección de los locales e instalaciones donde se desarrollen las mismas, a cuyo efecto se estará a lo dispuesto en el artículo 6.

4. Corresponderá a los directores o máximos responsables de las entidades convocantes de los actos a que se refiere este artículo acordar de forma motivada la aplicación de lo dispuesto en el mismo.

5. En el caso de las entidades del sector público estatal, la adopción de las medidas previstas en este artículo se realizará de conformidad con las normas propias que les resulten de aplicación.

6. Lo previsto en este artículo resulta de aplicación a la realización de congresos, encuentros, eventos y seminarios en el ámbito de la investigación científica y técnica, el desarrollo y la innovación.»

Siete. Se modifica el anexo que queda redactado en los siguientes términos:

«ANEXO

Unidades territoriales

1. En la Comunidad Autónoma de Andalucía, las provincias de Almería, Córdoba, Cádiz, Huelva, Jaén, Sevilla, Málaga y Granada

2. En la Comunidad Autónoma de Aragón, las provincias de Huesca, Zaragoza y Teruel.

3. En la Comunidad Autónoma del Principado de Asturias, toda la provincia de Asturias.

4. En la Comunidad Autónoma de Illes Balears, las Islas de Mallorca, Menorca e Ibiza

5. En la Comunidad Autónoma de Canarias, las Islas de Tenerife, Gran Canaria, Lanzarote, Fuerteventura y La Palma.

6. En la Comunidad Autónoma de Cantabria, toda la provincia de Cantabria.

7. En la Comunidad Autónoma de Castilla y León, en la provincia de León, el área de salud de El Bierzo.

8. En la Comunidad Autónoma de Castilla-La Mancha, las provincias de Guadalajara, Cuenca, Albacete, Ciudad Real y Toledo.

9. En la Comunidad Autónoma de Cataluña, las regiones sanitarias de Girona, Catalunya Central, Camp de Tarragona, Alt Pirineu i Aran, Terres de l'Ebre y en la región sanitaria de Barcelona, las áreas de gestión asistencial de Alt Penedès y El Garraf.

10. En la Comunidad Valenciana, las provincias de Castellón/Castelló, Valencia/ València, y Alicante/Alacant.

11. En la Comunidad Autónoma de Extremadura, las provincias de Cáceres y Badajoz.

12. En la Comunidad Autónoma de Galicia, las provincias de Lugo, A Coruña, Ourense y Pontevedra.

13. En la Región de Murcia, toda la provincia de Murcia.

14. En la Comunidad Foral de Navarra, toda la provincia de Navarra.

15. En la Comunidad Autónoma del País Vasco, los territorios históricos de Araba/Álava, Bizkaia y Gipuzkoa.

16. En la Comunidad Autónoma de La Rioja, toda la provincia de La Rioja.

17. La Ciudad Autónoma de Ceuta.

18. La Ciudad Autónoma de Melilla.»

Disposición final tercera. *Planes específicos de seguridad, protocolos organizativos y guías.*

Las medidas dispuestas por la presente orden podrán ser completadas por planes específicos de seguridad, protocolos organizativos y guías adaptados a cada sector de actividad, que aprueben las Administraciones Públicas o sus organismos dependientes o vinculados, una vez oídas las partes implicadas, así como por aquellos que sean acordados en el ámbito empresarial entre los propios trabajadores, a través de sus representantes, y los empresarios o asociaciones y patronales de cada sector.

Disposición final cuarta. *Régimen de recursos.*

Contra la presente orden, se podrá interponer recurso contencioso-administrativo en el plazo de dos meses a partir del día siguiente al de su publicación ante la Sala de lo Contencioso-administrativo del Tribunal Supremo, de conformidad con lo dispuesto en el artículo 12 de la Ley 29/1998, de 13 de julio, reguladora de la Jurisdicción Contencioso-administrativa.

Disposición final quinta. *Efectos y vigencia.*

La presente orden surtirá plenos efectos desde las 00:00 horas del día 1 de junio de 2020 y mantendrá su eficacia durante toda la vigencia del estado de alarma y sus posibles prórrogas.

ANEXO

Unidades territoriales

1. La Comunidad Autónoma de Andalucía.
2. La Comunidad Autónoma de Aragón.
3. La Comunidad Autónoma del Principado de Asturias.
4. La Comunidad Autónoma de Illes Balears.
5. La Comunidad Autónoma de Canarias.
6. La Comunidad Autónoma de Cantabria.
7. En la Comunidad Autónoma de Castilla y León, la unidad territorial formada por la provincia de Burgos, la unidad territorial formada por la provincia de León, la unidad territorial formada por la provincia de Palencia, la unidad territorial formada por la provincia de Valladolid y la unidad territorial formada por la provincia de Zamora.
8. En la Comunidad Autónoma de Castilla-La Mancha, la unidad territorial formada por las provincias de Guadalajara y Cuenca, la unidad territorial formada por la provincia de Albacete, la unidad territorial formada por la provincia de Ciudad Real y la unidad territorial formada por la provincia de Toledo.
9. La Comunidad Autónoma de Cataluña.
10. La Comunidad Valenciana.
11. La Comunidad Autónoma de Extremadura.
12. La Comunidad Autónoma de Galicia.
13. La Región de Murcia.
14. La Comunidad Foral de Navarra.
15. La Comunidad Autónoma del País Vasco.
16. La Comunidad Autónoma de La Rioja.
17. La Ciudad Autónoma de Ceuta.
18. La Ciudad Autónoma de Melilla.

§ 35

Orden SND/487/2020, de 1 de junio, por la que se establecen las condiciones a aplicar en las fases 2 y 3 del Plan para la Transición hacia una Nueva Normalidad en materia de servicios aéreos y marítimos

Ministerio de Sanidad
«BOE» núm. 155, de 2 de junio de 2020
Última modificación: 13 de junio de 2020
Referencia: BOE-A-2020-5567

Téngase en cuenta que el estado de alarma finalizó a las 00:00 horas del día 21 de junio de 2020, por lo que debe entenderse que esta norma ha perdido su vigencia.

El Real Decreto 463/2020, de 14 de marzo, por el que se declara el estado de alarma para la gestión de la situación de crisis sanitaria ocasionada por el COVID-19, estableció diversas medidas para proteger la salud y seguridad de los ciudadanos, contener la progresión de la enfermedad y reforzar el sistema de salud pública ante la emergencia de salud pública ocasionada por el COVID-19, a escala nacional e internacional. El citado real decreto ha sido prorrogado en cinco ocasiones, la última hasta las 00:00 horas del día 7 de junio de 2020, mediante el Real Decreto 537/2020, de 22 de mayo.

El artículo 4.2 d) del Real Decreto 463/2020, de 14 de marzo, determina que el Ministro de Sanidad tendrá la condición de autoridad competente delegada para el ejercicio de las funciones previstas en el mismo bajo la superior dirección del Presidente del Gobierno.

En concreto, de acuerdo con lo previsto en el artículo 4.3 del Real Decreto 463/2020, de 14 de marzo, el Ministro de Sanidad queda habilitado para dictar las órdenes, resoluciones, disposiciones e instrucciones interpretativas que, dentro de su ámbito de actuación como autoridad delegada, sean necesarias para garantizar la prestación de todos los servicios, ordinarios o extraordinarios, en orden a la protección de personas, bienes y lugares, mediante la adopción de cualquiera de las medidas previstas en el artículo 11 de la Ley Orgánica 4/1981, de 1 junio.

Por otra parte, el artículo 14 del Real Decreto 463/2020, de 14 de marzo, además de habilitar al Ministro de Transportes, Movilidad y Agenda Urbana para dictar, en la esfera específica de su actuación, los actos y disposiciones necesarios para establecer condiciones a los servicios de movilidad, ordinarios o extraordinarios, en orden a la protección de personas, bienes y lugares, instauró diversas restricciones al transporte público de pasajeros. Estas restricciones, ulteriormente, se fueron modificando para adaptarlas a la evolución de la situación y a las necesidades de protección inherentes.

Tal es el caso de la Orden TMA/273/2020, de 23 de marzo, por la que se dictan instrucciones sobre reducción de los servicios de transporte de viajeros; o, en el ámbito de

los transportes con los territorios no peninsulares, la Orden TMA/246/2020, de 17 de marzo, por la que se establecen las medidas de transporte a aplicar a las conexiones entre la península y la Comunidad Autónoma de Canarias; y la Orden TMA/247/2020, de 17 de marzo, por la que se establecen las medidas de transporte a aplicar a las conexiones entre la península y la Comunidad Autónoma de Illes Balears. Mediante estas últimas, dictadas a petición motivada del titular de la Presidencia de la respectiva comunidad autónoma, se prohibió, con ciertas excepciones, el tráfico aéreo y marítimo de pasajeros con origen en el territorio nacional y destino en las islas Canarias y las illes Balears, respectivamente, así como la entrada en todos los puertos de ambos archipiélagos de buques y embarcaciones de recreo, y los vuelos de aviación ejecutiva, taxi aéreo u operaciones asimilables a éstas, independientemente de su procedencia.

Las medidas adoptadas durante el estado de alarma han conseguido alcanzar gradualmente el objetivo de disminuir la transmisión de la enfermedad y reducir al máximo el riesgo de colapso en las unidades de cuidados intensivos hospitalarios, de acuerdo con los datos proporcionados por la Red Nacional de Vigilancia Epidemiológica. En este contexto, a la luz de los principales indicadores disponibles, de la experiencia adquirida a nivel nacional e internacional, y del conocimiento aportado por los expertos en el ámbito sanitario y epidemiológico, el Consejo de Ministros reunido el 28 de abril de 2020 aprobó el Plan para la Transición hacia una Nueva Normalidad (PTNN). En este plan se establecen los principales parámetros e instrumentos para la adaptación del conjunto de la sociedad a la nueva normalidad, con las máximas garantías de seguridad sanitaria y recuperando progresivamente los niveles de bienestar social y económico anteriores al inicio de esta crisis.

La Orden TMA/400/2020, de 9 de mayo, por la que se establecen las condiciones a aplicar en la fase 1 de la desescalada en materia de movilidad y se fijan otros requisitos para garantizar una movilidad segura, recoge las medidas de flexibilización a las restricciones en el ámbito del transporte, proporcionales para la protección de las personas y bienes, ante la evolución de los respectivos indicadores.

En concreto, por lo que se refiere a las actividades de navegación aérea, se levanta la prohibición a la realización de operaciones aéreas comerciales regulares entre las islas de los archipiélagos canario y balear. Asimismo, se concretan las actividades recreativas y deportivas, y de prestación de servicios, en el ámbito de la navegación marítima y aérea, en coherencia con lo previsto con carácter general en la Orden SND/399/2020, de 9 de mayo, para la flexibilización de determinadas restricciones de ámbito nacional, establecidas tras la declaración del estado de alarma en aplicación de la fase 1 del PTNN.

Al respecto, debe tenerse en cuenta que las actividades profesionales de trabajos aéreos u operaciones comerciales especializadas y la denominada aviación general, en este caso, salvo las condiciones específicas establecidas en el archipiélago canario y balear, no han tenido más restricciones que las derivadas de las limitaciones a la libertad de circulación aplicables en cada momento, así como de las limitaciones a la prestación de servicios con contacto social.

La Orden SND/414/2020, de 16 de mayo, para la flexibilización de determinadas restricciones de ámbito nacional establecidas tras la declaración del estado de alarma en aplicación de la fase 2 del Plan para la transición hacia una nueva normalidad, incorpora las nuevas medidas de flexibilidad aplicables en esta fase de desescalada y, señaladamente, se contempla la reanudación de la actividad de los centros educativos y de formación, lo que posibilita la reapertura de los centros de formación aeronáutica, y se amplía la posibilidad de realizar actividades de turismo activo y naturaleza a grupos de hasta veinte personas. A este respecto, se hace necesario establecer las singularidades aplicables en el sector aéreo, en particular en relación con los vuelos de instrucción.

Para la utilización de los servicios de transporte aéreo interislas por los residentes en los respectivos archipiélagos habrá que estar a las unidades territoriales que, en su caso y en los términos que establezca en el Ministerio de Sanidad, pasen a la fase 2.

En materia de servicios marítimos, en esta orden se incluyen las previsiones que se han considerado necesarias para facilitar su ejecución durante las fases 2 y 3 del proceso de desescalada.

En el transporte marítimo de la Comunidad Autónoma de Canarias, a petición de esta, se restablece la prestación de los servicios marítimos de pasajeros desde la península a Canarias, quedando supeditado el transporte a los supuestos de movilidad de personas establecidos durante la vigencia del estado de alarma.

Por el contrario, en la Ciudad Autónoma de Melilla, a petición de esta, se mantiene la prohibición de desembarcar pasajeros procedentes de la península en los buques de pasaje que presten servicio de línea regular, aunque se establecen nuevas excepciones para un número de cincuenta personas, siempre que esté permitida su circulación, y para ciertos colectivos con una autorización específica de la Delegación del Gobierno en Melilla. Por lo que se refiere al transporte turístico de pasajeros, que ya estaba permitido en la Comunidad Autónoma de Canarias para la fase 1 del PTNN, se extiende al resto del territorio nacional donde se acuerde la progresión a la fase 2 del plan, con las medidas de protección de la salud que, en su caso, se adopten por las autoridades sanitarias. Asimismo, a petición de las Comunidades Autónomas de Illes Balears y Canarias se establece una limitación en la ocupación de los buques o embarcaciones destinados al transporte turístico que se lleven a cabo en estas islas.

Para la fase 1 del plan, la navegación de recreo cuenta con un régimen general y dos específicos para las Comunidades Autónomas de Illes Balears y Canarias. En esta orden se levantan ciertas restricciones para las fases 2 y 3 del PTNN y se consolidan de un modo uniforme para todo el territorio nacional, incluidas las actividades aeronáuticas de recreo.

Adicionalmente, en materia de movilidad, el PTNN reconoce que la misma es fundamental para la vida social y el desarrollo de la actividad económica, pero, a su vez y al mismo tiempo, puede facilitar el contagio, al trasladar el virus entre los distintos territorios. De ahí que las medidas a implantar en la desescalada deben estar basadas en el principio de progresividad y adaptabilidad, pudiendo clasificarse en tres categorías: las que podemos denominar «gestión de la oferta»; las que pueden englobarse en la «gestión de la demanda»; y finalmente, las «medidas mitigadoras del riesgo cuando no es posible mantener la distancia social», que son medidas sanitarias de autoprotección.

La complejidad del sistema, la diversidad de actores y ámbitos directa e indirectamente implicados en la gestión de la movilidad y de los distintos modos de transporte, junto con la naturaleza imprevisible y dinámica de la evolución de la situación de crisis sanitaria, aconsejan plantear un enfoque prudente y gradual en la flexibilización de las medidas adoptadas hasta el momento.

En relación con el transporte urbano y periurbano, el PTNN establece en la fase 1 la necesidad de ir reestableciendo progresivamente los niveles de oferta de servicios habituales fuera del periodo del estado de alarma. Por ello, se eliminó la restricción establecida para los servicios de cercanías en la Orden TMA/273/2020, de 23 de marzo, por la que se dictan instrucciones sobre reducción de los servicios de transporte de viajeros. En cambio, en el transporte terrestre de media y larga distancia, en autobús y ferroviario, se mantuvo el porcentaje de reducción de servicios de al menos el setenta por ciento, establecido en esa misma orden.

No obstante, algunos trayectos de servicios ferroviarios de media distancia, de transporte por carretera interurbanos que tienen un carácter periurbano o transportes por carretera interurbanos que dan servicios a territorios donde el único transporte público es el autobús, son utilizados diariamente por los ciudadanos para sus desplazamientos necesarios por motivo laboral o para acceder a servicios básicos, por lo que están incrementando notablemente sus niveles de demanda conforme se va flexibilizando la realización de actividades en la desescalada, y es necesario que se pueda ir adaptando su oferta a la evolución de las circunstancias y de la situación sanitaria, con el fin de garantizar el acceso de los ciudadanos a su puesto laboral y a los servicios básicos a la vez que garantizar una movilidad segura y evitar aglomeraciones.

Esta misma situación es previsible que comience a darse en el ámbito del transporte aéreo y marítimo, a medida que diferentes territorios comiencen a entrar en fases avanzadas de desescalada y los intercambios comerciales y económicos entre tales territorios coadyuven el interés creciente de los ciudadanos en disponer de una mayor conectividad.

La disposición final primera de esta orden modifica la Orden TMA/273/2020, de 23 de marzo, por la que se dictan instrucciones sobre reducción de los servicios de transporte de

viajeros, a fin de habilitar instrumentos que permitan ir adaptando la oferta de los servicios a la evolución de la demanda y de la situación sanitaria.

Las medidas contenidas en la presente orden se consideran proporcionales al fin perseguido, garantizando que el transporte de viajeros se desarrolla, de una parte, teniendo en cuenta la distinta graduación en las limitaciones establecidas en el Real Decreto 463/2020, de 14 de marzo, en aplicación del PTNN; y de otra, en las condiciones adecuadas en orden a la protección de personas con el objetivo primordial de proteger la salud pública.

De acuerdo con lo previsto en el artículo 6 del Real Decreto 537/2020, de 22 de mayo, el Ministro de Sanidad se designa como única autoridad competente en el período correspondiente a la nueva prórroga.

Por ello, en virtud de lo dispuesto en el artículo 4 del Real Decreto 463/2020, de 14 de marzo, por el que se declara el estado de alarma para la gestión de la situación de crisis sanitaria ocasionada por el COVID-19, y artículo 6 del Real Decreto 537/2020, de 22 de mayo, por el que se prorroga, dispongo:

Artículo 1. *Objeto y ámbito de aplicación.*

Esta orden tiene por objeto establecer medidas en los ámbitos de la aviación civil y marina mercante, en aplicación del Plan para la Transición hacia una Nueva Normalidad, aprobado por Acuerdo de Consejo de Ministros de 28 de abril de 2020, para las unidades territoriales que se encuentren en la fase 2 o 3.

Artículo 2. *Formación aeronáutica y condiciones para la realización de los vuelos de instrucción.*

1. De conformidad con lo previsto en el artículo 50 de la Orden SND/414/2020, de 16 de mayo, para la flexibilización de determinadas restricciones de ámbito nacional establecidas tras la declaración del estado de alarma en aplicación de la fase 2 del Plan para la transición hacia una nueva normalidad, en las unidades territoriales que se encuentren en fase 2 podrán reanudarse las actividades de formación aeronáutica con sujeción a las medidas establecidas para estas actividades en dicha orden, y en este artículo.

2. En los vuelos de instrucción se extremará la higiene, se guardará la máxima separación interpersonal posible y se tendrán en cuenta las instrucciones, recomendaciones y material guía adoptado por la Agencia de la Unión Europea para la Seguridad Aérea (EASA) u otro material complementario que pueda desarrollarse, así como las que en cada caso establezcan las autoridades competentes, al objeto de proteger tanto al instructor como a los alumnos.

Los vuelos de instrucción deberán despegar y aterrizar en el ámbito de la unidad territorial en la que esté ubicada la escuela, sin que puedan realizarse aterrizajes o despegues en otras unidades territoriales, en tanto se mantenga la restricción a la libre circulación entre unidades territoriales.

Artículo 3. *Actividades de recreo y mantenimiento en materia de aviación civil.*

1. En las unidades territoriales que se encuentren en la fase 2, la navegación aérea de recreo podrá realizarse en grupos de hasta un máximo de veinte personas, incluido el piloto.

En el desarrollo de estas actividades serán de aplicación los demás requisitos establecidos en el artículo 7.2.a) de la Orden TMA/400/2020, de 9 de mayo, por la que se establecen las condiciones a aplicar en la fase 1 de la desescalada en materia de movilidad y se fijan otros requisitos para garantizar una movilidad segura, así como lo dispuesto en el artículo 47 de la Orden SND/414/2020, de 16 de mayo.

2. El acceso de los propietarios de aeronaves para realizar comprobaciones de seguridad y mantenimiento en las mismas, no tendrá más restricciones que las derivadas de las limitaciones a la circulación y las medidas de seguridad e higiene establecidas al respecto por las autoridades sanitarias para la prevención del COVID-19, y, en particular, las relativas al mantenimiento de una distancia mínima de seguridad de la Orden SND/414/2020, de 16 de mayo.

Artículo 4. *Transporte marítimo en la Comunidad Autónoma de Canarias.*

1. En los puertos de la Comunidad Autónoma de Canarias se permite embarcar y desembarcar pasajeros y vehículos en régimen de pasaje en los buques de pasaje de trasbordo rodado y buques de pasaje que presten servicios regulares en las líneas marítimas entre la península y la Comunidad Autónoma de Canarias.

2. El acceso a los servicios de transporte previstos en el apartado anterior se limitará a los pasajeros que se encuentren en alguno de los supuestos de movilidad de personas establecidos en el artículo 7 del Real Decreto 463/2020, de 14 de marzo, por el que se declara el estado de alarma para la gestión de la situación de crisis sanitaria ocasionada por el COVID-19, así como en las órdenes ministeriales que lo desarrollan.

Artículo 5. *Transporte marítimo en la Ciudad Autónoma de Melilla.*

1. Se mantiene la prohibición del desembarco en el puerto de Melilla de pasajeros de los buques de pasaje de transbordo rodado y buques de pasaje que presten servicio de línea regular entre la península y Melilla, con las excepciones previstas en este artículo.

2. Se permitirá el desembarco en el puerto de Melilla en los siguientes supuestos:

a) Los conductores de las cabezas tractoras de la mercancía rodada.

b) Cincuenta pasajeros por cada buque, siempre que su viaje esté comprendido entre los supuestos de circulación de personas permitidos por el artículo 7.1 del Real Decreto 463/2020, de 14 de marzo, así como por las normas que lo desarrollan.

c) Las personas que cuenten con una autorización específica del titular de la Delegación del Gobierno en Melilla basada en la necesidad inaplazable de realización del viaje en los siguientes supuestos:

1.º) Pacientes desplazados por el Instituto de Gestión Sanitaria (INGESA). A tal efecto, la Dirección Territorial del INGESA en Melilla remitirá a la Delegación del Gobierno las solicitudes de desembarco correspondientes, en la forma que se habilite.

2.º) Pacientes desplazados por enfermedades graves para ser atendidos por instituciones privadas y públicas, que deberán acreditarlo ante la Delegación del Gobierno.

3.º) Trabajadores que vayan a prestar servicios de mantenimiento y reparación en infraestructuras críticas a que se refiere la Ley 8/2011, de 28 de abril, por la que se establecen medidas para la protección de las infraestructuras críticas.

4.º) Personal sanitario que preste servicio en el Hospital Comarcal de Melilla. A tal efecto, la Dirección Territorial del INGESA tramitará las solicitudes a la Delegación del Gobierno, según el procedimiento que se acuerde.

5.º) Personal perteneciente a las Fuerzas y Cuerpos de Seguridad del Estado, Fuerzas Armadas e Instituciones Penitenciarias. En este supuesto, la solicitud será remitida a la Delegación del Gobierno por la unidad de destino en Melilla, conforme al procedimiento que se establezca, debiéndose justificar la necesidad inaplazable para realizar el viaje.

3. Las prohibiciones y restricciones previstas en este artículo no serán de aplicación a los buques de Estado, a los buques que transporten carga exclusivamente, a los buques pesqueros, ni a los buques que realicen navegaciones con fines humanitarios, médicos o de emergencia. La entrada en el puerto de Melilla de cualquier otro buque que, por su número de personas a bordo, incluida la tripulación, supongan un riesgo para la salud y seguridad de los ciudadanos podrá ser prohibida por el titular de la Delegación del Gobierno en Melilla.

4. En todos los casos previstos en este artículo, se deberán respetar las medidas de seguridad e higiene establecidas por las autoridades sanitarias y se adoptarán todas las medidas necesarias de control sanitario para evitar un riesgo para la población de la Ciudad Autónoma de Melilla.

Artículo 5 bis. *Transporte marítimo en la Ciudad Autónoma de Ceuta.*

1. Se mantiene la prohibición del desembarco en el puerto de Ceuta de pasajeros de los buques de pasaje de transbordo rodado y buques de pasaje que presten servicio de línea regular entre la península y Ceuta, con las excepciones previstas en este artículo.

2. Se permitirá el desembarco en el puerto de Ceuta en los siguientes supuestos:

a) Los conductores de las cabezas tractoras de la mercancía rodada.

b) Los residentes en Ceuta siempre que su viaje esté comprendido entre los supuestos de circulación de personas permitidos por el artículo 7.1 del Real Decreto 463/2020, de 14 de marzo, así como por las normas que lo desarrollan. Estas personas deberán acreditar documentalmente, cuando así se les requiera, la residencia en Ceuta y la causa que motivo el desplazamiento inicial a la península.

c) Las personas que cuenten con una autorización específica del titular de la Delegación del Gobierno en Ceuta o de los órganos en quienes se hubiese delegado dicha función, en los siguientes supuestos:

1.º) Los pacientes desplazados por el Instituto de Gestión Sanitaria (INGESA). A tal efecto, la Dirección Territorial del INGESA en Ceuta tramitará las autorizaciones de desembarco correspondientes, en la forma que se determine.

2.º) Personal Sanitario que preste servicio en el Hospital Universitario de Ceuta. A tal efecto, la Dirección Territorial del INGESA tramitará las autorizaciones de desembarco correspondientes, en la forma que se determine.

3.º) Personal perteneciente a las Fuerzas y Cuerpos de Seguridad del Estado, Fuerzas Armadas y personal que presta servicios en Instituciones Penitenciarias. En este supuesto, los respectivos órganos de destino en Ceuta tramitarán las autorizaciones de desembarco correspondientes, en la forma que se determine.

4.º) Trabajadores que vayan a prestar servicios de mantenimiento y reparación en infraestructuras críticas a que se refiere la Ley 8/2011, de 28 de abril, así como otros trabajadores no residentes en Ceuta, que deberán acreditar la actividad laboral ante la Delegación del Gobierno.

5.º) Las personas no residentes en Ceuta que realicen su desplazamiento por alguna de las actividades previstas en el artículo 7.1 del Real Decreto 463/2020, de 14 de marzo, así como por las normas que lo desarrollan, que deberán acreditarlo ante la Delegación del Gobierno.

3. Las prohibiciones y restricciones previstas en este artículo no serán de aplicación a los buques de Estado, a los buques que transporten carga exclusivamente, a los buques pesqueros, ni a los buques que realicen navegaciones con fines humanitarios, médicos o de emergencia. La entrada en el puerto de Ceuta de cualquier otro buque que, por su número de personas a bordo, incluida la tripulación, supongan un riesgo para la salud y seguridad de los ciudadanos podrá ser prohibida por el titular de la Delegación del Gobierno en Ceuta.

4. En todos los casos previstos en este artículo, se deberán respetar las medidas de seguridad e higiene establecidas por las autoridades sanitarias y se adoptarán todas las medidas necesarias de control sanitario para evitar un riesgo para la población de la Ciudad Autónoma de Ceuta.

Artículo 6. *Transporte turístico de pasajeros.*

1. En aquellas unidades territoriales que conforme a lo dispuesto en la Orden SND/414/2020, de 16 de mayo, se haya establecido su progresión a la fase 2, los buques y embarcaciones dedicados al transporte turístico de pasajeros, que no sean buques de pasaje tipo crucero, podrán navegar y fondear en las aguas adyacentes de dichos territorios.

2. Los empresarios y profesionales que lleven a cabo esta actividad se asegurarán de que los pasajeros y las personas a bordo cumplan con las medidas de protección de la salud que, en su caso, sean adoptadas por la autoridad competente, especialmente para el ejercicio de la actividad laboral, profesional y empresarial.

3. En las Comunidades Autónomas de Illes Balears y Canarias, la ocupación de los buques y embarcaciones dedicados al transporte turístico no podrá superar el cincuenta por ciento del número máximo de pasajeros que figure en sus certificados.

Artículo 7. *Navegación de recreo.*

1. En aquellas unidades territoriales que conforme a lo dispuesto en la Orden SND/414/2020, de 16 de mayo, se haya establecido su progresión a la fase 2:

a) Se permitirá la navegación de recreo a las personas que se encuentren en la misma unidad territorial en que esté amarrada la embarcación o buque de recreo, no pudiendo encontrarse a bordo un número de personas que supere el setenta y cinco por ciento de las personas autorizadas en los certificados de la embarcación o buque, salvo que se trate de personas que conviven en el mismo domicilio en cuyo caso se podrá alcanzar el cien por ciento, siempre que en ambos casos el número de personas a bordo de la embarcación o buque no exceda de diez.

b) Se podrán alquilar, incluido en arrendamiento náutico, embarcaciones o buques de recreo, motos náuticas y artefactos náuticos de recreo, por parte de personas que se encuentren en la misma unidad territorial en la que se hallen las empresas de alquiler.

En el caso de las motos náuticas, solo podrá ir una persona a bordo, salvo que se trate de personas convivientes, en cuyo caso no podrán superar el número de plazas autorizadas por el fabricante de la misma.

En el caso de las embarcaciones, buques y artefactos náuticos se aplicarán las mismas limitaciones sobre el número máximo de personas establecidas en el párrafo a).

c) Se podrán llevar a cabo las prácticas de navegación para la obtención de títulos de recreo que requieran del uso de embarcaciones de recreo. Todas las personas a bordo deberán hallarse en la misma unidad territorial en que esté amarrada la embarcación y su número no superará el setenta y cinco por ciento de las personas autorizadas en los certificados de la embarcación, sin que en ningún caso se pueda sobrepasar el número de alumnos especificado en el artículo 15.8 del Real Decreto 875/2014, de 10 de octubre, por el que se regulan las titulaciones náuticas para el gobierno de las embarcaciones de recreo.

d) En todas las actividades previstas en este apartado, la navegación se limitará a las aguas adyacentes de los territorios de la unidad territorial de referencia, siempre que no se superen las limitaciones o restricciones contenidas en los respectivos certificados, documentos o títulos de los buques y embarcaciones de recreo, las motos náuticas y los artefactos náuticos de recreo, así como de las personas tituladas que los gobiernan.

2. En aquellas unidades territoriales sobre las que se acuerde la progresión a la fase 3, de conformidad con el artículo 3 del Real Decreto 537/2020, de 22 de mayo, y en aplicación del Plan para la desescalada:

a) Se permitirán todas las actividades náuticas de recreo, sin más limitaciones que las que rijan con carácter general, como pueden ser las de carácter territorial y la adopción de las medidas sanitarias de prevención.

b) Las prácticas de navegación para la obtención de títulos de recreo se podrán llevar a cabo sin restricciones en cuanto al número de personas a bordo, salvo la limitación en el número de alumnos especificada en el artículo 15.8 del Real Decreto 875/2014, de 10 de marzo.

3. En todas las actividades previstas en este artículo deberán adoptarse medidas de desinfección y refuerzo de normas de salud e higiene en los buques y embarcaciones de recreo, las motos náuticas y los artefactos náuticos de recreo.

4. Las normas de este artículo se aplicarán sin perjuicio de otras disposiciones relativas a la navegación de recreo o deportiva aplicables en determinados ámbitos territoriales.

Disposición adicional única. *Vuelos de instrucción en las Illes Balears.*

Los vuelos de instrucción en la Comunidad Autónoma de Illes Balears solo podrán aterrizar en la isla de despegue.

Disposición final primera. *Modificación de la Orden TMA/273/2020, de 23 de marzo, por la que se dictan instrucciones sobre reducción de los servicios de transporte de viajeros.*

La Orden TMA/273/2020, de 23 de marzo, por la que se dictan instrucciones sobre reducción de los servicios de transporte de viajeros, queda modificada como sigue:

Uno. El apartado 1 del artículo 2 queda redactado del siguiente modo:

> «1. Los servicios de transporte público de viajeros por carretera, ferroviarios, aéreo y marítimo de competencia estatal que están sometidos a contrato público u

OSP reducirán su oferta total de operaciones en, al menos, los siguientes porcentajes:

i) Servicios ferroviarios de media distancia: 70 %.
ii) Servicios ferroviarios de media distancia-AVANT: 70 %.
iii) Servicios regulares de transporte de viajeros por carretera: 70 %.
iv) Servicios de transporte aéreo sometidos a OSP: 70 %.
v) Servicios de transporte marítimo sometidos a contrato de navegación: 70 %.

Estos porcentajes podrán ser modificados por el operador por causa justificada, teniendo en cuenta que, en todo caso, deben adoptarse las medidas necesarias para procurar la máxima separación posible entre los pasajeros.

En los servicios previstos en los subapartados i) a iii), la Dirección General de Transporte Terrestre podrá adecuar los niveles de servicio que garanticen una prestación mínima en las conexiones ferroviarias de media distancia y en las rutas o tráficos de naturaleza periurbana o cuya única alternativa de transporte público sea el autobús para facilitar el acceso a los puestos de trabajo y servicios básicos de los ciudadanos en sus territorios, sin que se produzcan aglomeraciones.

En los servicios previstos en el subapartado iv), la Dirección General de Aviación Civil podrá adecuar los niveles de servicio para posibilitar una prestación mínima en las conexiones aéreas sometidas a obligaciones de servicio público al objeto de adecuar la oferta de estos servicios a la evolución que vaya experimentando la demanda a medida que avance el proceso de desescalada en los diferentes territorios.»

Dos. Se añade un apartado 3 al artículo 2 con la siguiente redacción:

«3. En los servicios previstos de líneas regulares de transporte marítimo, tanto las sometidas a contrato público u OSP como las que no lo están, la Dirección General de la Marina Mercante podrá adecuar los niveles de servicio que garanticen una prestación mínima en las conexiones marítimas, en las condiciones de movilidad que se requieran con los territorios no peninsulares.»

Téngase en cuenta que se deja sin efecto la reducción mínima del 70 % en la oferta total de operaciones en los servicios de transporte público de viajeros por vía aérea sometidos a OSP en las islas Baleares y en las islas Canarias, respectivamente, recogida en la presente Orden y, en consecuencia, los operadores aéreos podrán, a partir de este momento, adecuar libremente su oferta en las rutas mencionadas, según establece el apartado primero de la Resolución de 8 de junio de 2020. Ref. BOE-A-2020-5897

Disposición final segunda. *Régimen de recursos.*

Contra la presente orden se podrá interponer recurso contencioso-administrativo en el plazo de dos meses a partir del día siguiente al de su publicación ante la Sala de lo Contencioso-Administrativo del Tribunal Supremo, de conformidad con lo dispuesto en el artículo 12 de la Ley 29/1998, de 13 de julio, reguladora de la Jurisdicción Contencioso-Administrativa.

Disposición final tercera. *Publicación y efectos.*

Esta orden se publicará en el «Boletín Oficial del Estado» y producirá efectos desde el día siguiente a su publicación.

§ 36

Resolución de 1 de junio de 2020, del Servicio Público de Empleo Estatal, por la que se adoptan medidas para la recuperación de la actividad formativa presencial en la formación profesional para el empleo en el ámbito laboral, en el marco de la implementación del Plan para la transición hacia una nueva normalidad

Ministerio de Trabajo y Economía Social
«BOE» núm. 158, de 5 de junio de 2020
Última modificación: sin modificaciones
Referencia: BOE-A-2020-5737

La situación de emergencia de salud pública ocasionada por el COVID-19 constituye una crisis sanitaria sin precedentes y de enorme magnitud tanto por el muy elevado número de ciudadanos afectados como por el extraordinario riesgo para sus derechos. Dada la especial incidencia que el COVID-19 tiene en España, el Gobierno dictó el Real Decreto 463/2020, de 14 de marzo, por el que se declara el estado de alarma para la gestión de la situación de crisis sanitaria ocasionada por el COVID-19, en el que contempla una serie de medidas dirigidas a proteger la salud y seguridad de los ciudadanos, contener la progresión de la enfermedad y reforzar el sistema de salud pública.

El artículo 9 del Real Decreto 463/2020, de 14 de marzo, incorpora determinadas medidas de contención en el ámbito educativo y de la formación, entre las que se encuentra la suspensión de la actividad educativa, incluida la actividad formativa presencial en el ámbito de la formación profesional para el empleo, si bien se contempla que durante el periodo de suspensión se mantendrán las actividades educativas a través de las modalidades a distancia y on line, siempre que resulte posible.

Asimismo, el Real Decreto 463/2020, de 14 de marzo, conllevó importantes medidas restrictivas de la movilidad y la actividad económica. Estas medidas de contención implicaron el establecimiento de medidas preventivas específicas en la prestación laboral con el fin de reducir el número de personas expuestas, así como el tiempo de exposición de las mismas, a través del cese parcial o total de determinadas actividades.

Tales medidas han tenido un enorme impacto en el sistema de formación profesional para el empleo que se ha visto gravemente afectado, ya que el estado de alarma no permite, con carácter general, continuar la ejecución de la formación presencial, tal y como esta modalidad se encuentra regulada en la actualidad, lo que afecta a un importante número de acciones formativas financiadas con cargo a este sistema.

En el momento actual, España ha iniciado un proceso de reducción gradual de las medidas extraordinarias de restricción de la movilidad y del contacto social establecidas mediante el citado Real Decreto 463/2020, de 14 de marzo. Así, el pasado 28 de abril de 2020 el Consejo de Ministros adoptó el Plan para la transición hacia una nueva normalidad que establece los principales parámetros e instrumentos para la consecución de la

normalidad. Este proceso articulado en cuatro fases, fase 0 a fase 3, ha de ser gradual y adaptable a los cambios de orientación necesarios en función de la evolución de los datos epidemiológicos y del impacto de las medidas adoptadas, y adecuado a la situación de los distintos territorios.

El objetivo fundamental del citado Plan para la transición es conseguir que, preservando la salud pública, se recupere paulatinamente la vida cotidiana y la actividad económica, minimizando el riesgo que representa la epidemia para la salud de la población y evitando que las capacidades del Sistema Nacional de Salud se puedan desbordar.

Dentro de este proceso de desescalada de la situación derivada del COVID-19, las empresas que no realizan actividades suspendidas por el Real Decreto 463/2020, de 14 de marzo, y la normativa dictada para su aplicación, y de acuerdo con las sucesivas normas aprobadas por el Ministerio de Sanidad para la flexibilización de determinadas restricciones de ámbito nacional establecidas tras la declaración del estado de alarma en aplicación de las distintas fases para cada territorio del Plan para la transición hacia una nueva normalidad, están volviendo a desarrollar su actividad productiva, incluyendo el retorno de los trabajadores a sus puestos de trabajo.

Asimismo, dentro de la fase 2 del Plan de transición a la nueva normalidad se contempla la reanudación, dentro de las actividades de prestación de servicios, de la apertura de los centros educativos y de formación (autoescuelas, academias, etc.) que no estén incluidos en los apartados de Educación y Ciencia, para lo que se establecerán las medidas de distanciamiento, higiene y protección oportunas.

En este sentido, se han de señalar la Orden SND/399/2020, de 9 de mayo, para la flexibilización de determinadas restricciones de ámbito nacional, establecidas tras la declaración del estado de alarma en aplicación de la fase 1 del Plan para la transición hacia una nueva normalidad, la Orden SND/414/2020, de 16 de mayo, para la flexibilización de determinadas restricciones de ámbito nacional establecidas tras la declaración del estado de alarma en aplicación de la fase 2 del Plan para la transición hacia una nueva normalidad, y en particular la Orden SND/440/2020, de 23 de mayo, por la que se modifican diversas órdenes para una mejor gestión de la crisis sanitaria ocasionada por el COVID-19 en aplicación del Plan para la transición hacia una nueva normalidad, que modifica entre otras las dos órdenes citadas.

Por ello, se considera que este paulatino retorno a la actividad laboral de las empresas en función de las medidas de flexibilización dispuestas dentro de las distintas fases para cada territorio, permite retomar asimismo la actividad formativa presencial que imparten a sus trabajadores y en sus instalaciones, no en centros de formación externos, en la medida que sea necesaria para la continuidad de sus procesos productivos, cumpliendo en todo caso las medidas de higiene y prevención para el personal trabajador, las adecuadas medidas de distancia interpersonal y protección colectiva e individual, y las medidas para prevenir el riesgo de coincidencia masiva de personas en el ámbito laboral establecidas, previa consulta a la representación legal de los trabajadores.

Dentro de las iniciativas de formación profesional para el empleo se incluye la de formación programada por las empresas para sus trabajadores. Las empresas podrán organizar la formación de sus trabajadores por sí mismas, así como impartir la formación empleando medios propios o bien recurriendo a su contratación. Asimismo las empresas podrán optar por encomendar la organización de la formación de sus trabajadores a entidades externas, en cuyo caso la formación se deberá impartir por entidades de formación.

Las empresas también pueden impartir formación directamente a sus trabajadores en el supuesto de formación en alternancia con la práctica laboral dentro de la formación dual del ámbito laboral a través de los contratos para la formación y el aprendizaje.

Por otro lado, dentro del proceso de desescalada se prevé también la paulatina recuperación de la actividad formativa en centros educativos y de formación dentro del retorno a las actividades de prestación de servicios en función de las medidas de flexibilización dispuestas dentro de las distintas fases para cada territorio. En este sentido, como se señaló anteriormente, la Orden SND/440/2020, de 23 de mayo, ha modificado la Orden SND/414/2020, de 16 de mayo, y entre otros aspectos, se permite en los territorios que accedan a la fase 2 la reapertura de otros centros educativos que no se contemplan en

las medidas a adoptar por las autoridades educativas, tales como academias o autoescuelas, guardando las oportunas medidas de higiene y prevención, considerando lo cual se ha de prever la correspondiente recuperación de la actividad formativa presencial impartida por entidades y centros de formación en las iniciativas de formación profesional para el empleo en el ámbito laboral.

Estas medidas, al igual que las que se van adoptando en diferentes ámbitos, comparten un mismo objetivo y persiguen afrontar el propósito de mantener el mayor número posible de empleos, siendo conscientes de la dificultad de este esfuerzo. Por otro lado, esta resolución pretende adoptar medidas que faciliten tanto a empresas como a personas ocupadas y desempleadas afrontar las nuevas situaciones que se puedan plantear en el futuro, reforzando sus capacidades mediante las iniciativas previstas en la formación profesional para el empleo.

Todo este conjunto de medidas se adopta en el marco competencial de gestión correspondiente al Estado, por el Servicio Público de Empleo Estatal, respetando el ámbito de gestión propio de las Comunidades Autónomas, habiendo consultado para ello a las organizaciones empresariales y sindicales más representativas y los demás agentes que intervienen en el sistema de formación profesional para el empleo, de acuerdo con lo dispuesto en el artículo 1 de la Ley 30/2015, de 9 de septiembre, por la que se regula el Sistema de Formación Profesional para el empleo en el ámbito laboral.

En su virtud, dispongo:

Artículo 1. *Objeto y ámbito de aplicación.*

1. La presente resolución tiene por objeto el establecimiento de medidas encaminadas a la recuperación de la actividad formativa presencial en el ámbito de la formación profesional para el empleo en el ámbito laboral, suspendida como consecuencia de las medidas de contención adoptadas para paliar los efectos del impacto económico y social derivado de la situación de crisis sanitaria ocasionada por el COVID-19 y del estado de alarma para su gestión declarado por el Real Decreto 463/2020, de 14 de marzo, que posibiliten y faciliten la ejecución de la formación de los trabajadores y trabajadoras, optimizando su empleabilidad, y contribuyan a la mejora de la productividad y competitividad de las empresas.

2. El ámbito de aplicación de esta Resolución se circunscribe al ámbito de gestión estatal del Servicio Público de Empleo Estatal en materia de formación profesional para el empleo en el ámbito laboral, de acuerdo con lo establecido en el artículo 24.2 de la Ley 30/2015, de 9 de septiembre, por la que se regula el Sistema de Formación Profesional para el empleo en el ámbito laboral.

Artículo 2. *Recuperación de la formación presencial impartida en las empresas.*

1. Las empresas que de forma total o parcial retornen al desarrollo de su actividad laboral, de acuerdo con las sucesivas normas aprobadas por el Ministerio de Sanidad para la flexibilización de determinadas restricciones de ámbito nacional establecidas tras la declaración del estado de alarma, y en aplicación en su caso de las distintas fases para cada territorio del Plan para la transición hacia una nueva normalidad aprobado por el Gobierno, y que imparten formación directamente o mediante entidades externas a sus propias personas trabajadoras en sus propias instalaciones, podrán impartir de manera presencial dicha formación siempre que sea necesaria para la continuidad de sus procesos productivos, debiendo respetarse en todo caso las medidas de higiene y prevención para el personal trabajador, las adecuadas medidas de distancia interpersonal y protección colectiva e individual, y las medidas para prevenir el riesgo de coincidencia masiva de personas en el ámbito laboral establecidas.

2. Lo dispuesto en el apartado anterior será de aplicación, a partir de la entrada en vigor de esta resolución, o de la fecha en que se establezca la recuperación de la actividad laboral para el correspondiente ámbito de actividad y territorio, en los términos siguientes:

a) En la iniciativa de formación programada por las empresas, para sus trabajadores, previa consulta sobre la impartición de forma presencial de las acciones formativas a la representación legal de los trabajadores en la empresa.

En el supuesto de que la impartición de las acciones o grupos formativos en modalidad presencial se hubiera suspendido, a causa de la declaración del estado de alarma por el Real Decreto 463/2020, de 14 de marzo, podrá reanudarse una vez se establezca la recuperación de la actividad laboral para el correspondiente ámbito de actividad y territorio, y a partir de la entrada en vigor de esta resolución. A tal efecto, las empresas beneficiarias del crédito de formación, deberán comunicar, en el plazo máximo de dos meses desde la entrada en vigor de esta resolución, las nuevas fechas, calendario y horario de impartición de las acciones formativas suspendidas, debiendo completarse el total de las horas de la acción formativa comunicada.

Las comunicaciones de inicio de la formación y la información relativa a cada acción formativa y grupo formativo que establece el artículo 15 del Real Decreto 694/2017, de 3 de julio, podrá realizarse hasta dos días antes de la fecha de comienzo de cada grupo.

b) En la iniciativa de formación en alternancia con el empleo, en la formación dual del sistema laboral a través de los contratos para la formación y el aprendizaje, previa autorización o adecuación por el servicio público de empleo competente de la activad formativa inherentes al contrato, en los términos establecidos en la normativa reguladora de estos contratos. Según lo establecido en el artículo 21.2 del Real Decreto 1529/2012, de 8 de noviembre, por el que se desarrolla el contrato para la formación y el aprendizaje y se establecen las bases de la formación profesional dual, la empresa informará a la representación legal de las personas trabajadoras sobre los acuerdos suscritos, indicando, al menos, las personas contratadas para la formación y el aprendizaje, el puesto de trabajo a desempeñar y el contenido de la actividad formativa.

Artículo 3. *Recuperación de la formación presencial impartida por entidades de formación en centros de formación.*

1. Las entidades de formación, públicas o privadas, acreditadas y/o inscritas en el correspondiente registro, para impartir formación profesional para el empleo, podrán impartir de manera presencial dicha formación en centros de formación cuando, de acuerdo con las normas aprobadas por el Ministerio de Sanidad para la flexibilización de determinadas restricciones de ámbito nacional establecidas tras la declaración del estado de alarma, en aplicación de las distintas fases para cada territorio del Plan para la transición hacia una nueva normalidad aprobado por el Gobierno, el territorio donde desarrollen su actividad se encuentre en fase 2, en aplicación de lo establecido en el artículo 50 de la Orden SND/414/2020, de 16 de mayo, para la flexibilización de determinadas restricciones de ámbito nacional establecidas tras la declaración del estado de alarma en aplicación de la fase 2 del Plan para la transición hacia una nueva normalidad, incluido por el apartado seis del artículo quinto de la Orden SND/440/2020, de 23 de mayo, por la que se modifican diversas órdenes para una mejor gestión de la crisis sanitaria ocasionada por el COVID-19 en aplicación del Plan para la transición hacia una nueva normalidad. En todo caso se deberán respetar las medidas previstas en dicho artículo de higiene y prevención para el personal trabajador y el alumnado, las adecuadas medidas de distancia interpersonal y protección colectiva e individual, y las medidas para prevenir el riesgo de coincidencia masiva de personas en el ámbito laboral establecidas.

2. Lo dispuesto en el apartado anterior será de aplicación a partir de la entrada en vigor de las normas por las que establezca la inclusión en fase 2 del respectivo territorio, en todas las iniciativas de formación profesional para el empleo en el ámbito laboral previstas en la Ley 30/2015, de 9 de septiembre.

3. En la iniciativa de formación programada por las empresas impartida en centros de formación, en el supuesto de que la impartición de las acciones o grupos formativos en modalidad presencial se hubiera suspendido, a causa de la declaración del estado de alarma por el Real Decreto 463/2020, de 14 de marzo, podrá reanudarse a partir de la entrada en vigor de las normas señaladas en el apartado anterior. A tal efecto, las empresas beneficiarias del crédito de formación, deberán comunicar, en el plazo máximo de dos meses desde dicha fecha, las nuevas fechas, calendario y horario de impartición de las acciones formativas suspendidas, debiendo completarse el total de las horas de la acción formativa comunicada.

Las comunicaciones de inicio de la formación y la información relativa a cada acción formativa y grupo formativo que establece el artículo 15 del Real Decreto 694/2017, de 3 de julio, podrá realizarse hasta dos días antes de la fecha de comienzo de cada grupo.

4. En la iniciativa de formación en alternancia con el empleo, en la formación dual del sistema laboral a través de los contratos para la formación y el aprendizaje, lo dispuesto en los apartados 1 y 2 se aplicará previa autorización o adecuación por el servicio público de empleo competente de la activad formativa inherente al contrato, en los términos establecidos en la normativa reguladora de estos contratos.

5. Las medidas previstas de higiene y prevención para el personal trabajador y el alumnado, las adecuadas medidas de distancia interpersonal y protección colectiva e individual, y las medidas para prevenir el riesgo de coincidencia masiva de personas en el ámbito laboral contempladas en el apartado 1 se adecuarán a lo que establezcan las normas que se aprueben por el Ministerio de Sanidad para la flexibilización de determinadas restricciones de ámbito nacional establecidas tras la declaración del estado de alarma, en aplicación de las distintas fases para cada territorio del Plan para la transición hacia una nueva normalidad aprobado por el Gobierno para el respectivo territorio, respecto de la actividad de los centros educativos y de formación (autoescuelas, academias, etc.) que no que no se contemplan en las medidas a adoptar por las autoridades educativas, dentro de la reanudación de las actividades de prestación de servicios.

Disposición adicional primera. *Comunidades Autónomas.*

Lo dispuesto en esta resolución podrá ser de aplicación por las Comunidades Autónomas, en los términos que puedan establecer en función de sus requerimientos de gestión, las especialidades derivadas de su organización administrativa y la normativa de aplicación en su ámbito de gestión.

Disposición adicional segunda. *Recuperación de la formación presencial en los programas públicos de empleo y formación de Escuelas Taller, Casas de Oficios y Talleres de Empleo.*

En los programas públicos de empleo y formación, incluyendo los programas de Escuelas Taller, Casas de Oficios y Talleres de Empleo, siempre que de acuerdo con la normativa de aplicación para la flexibilización de las restricciones de ámbito nacional establecidas tras la declaración del estado de alarma y los criterios en materia de personal que adopten las respectivas entidades promotoras, éstas recuperen de forma total o parcial su actividad, de forma que se posibilite la actividad laboral en los proyectos de Escuelas Taller, Casas de Oficios o Talleres de Empleo, y en su caso, Unidades de Promoción y Desarrollo, ello conllevará la recuperación de la actividad formativa presencial, debiendo respetarse en todo caso las medidas de higiene y prevención para el personal trabajador, las adecuadas medidas de distancia interpersonal y protección colectiva e individual, y las medidas para prevenir el riesgo de coincidencia masiva de personas en el ámbito laboral establecidas. Las entidades promotoras comunicarán al Servicio Público de Empleo Estatal la reanudación de la actividad laboral y la actividad formativa presencial.

Disposición adicional tercera. *Recuperación de la formación presencial impartida en los planes de formación dirigidos a la capacitación para el desarrollo de las funciones relacionadas con la negociación colectiva y el dialogo social.*

1. En los planes de formación dirigidos a la capacitación para el desarrollo de las funciones relacionadas con la negociación colectiva y el dialogo social, se podrá impartir de manera presencial la formación prevista en dichos planes cuando, de acuerdo con las normas aprobadas por el Ministerio de Sanidad para la flexibilización de determinadas restricciones de ámbito nacional establecidas tras la declaración del estado de alarma, en aplicación de las distintas fases para cada territorio del Plan para la transición hacia una nueva normalidad aprobado por el Gobierno, el territorio donde se desarrolle la actividad formativa se encuentre en fase 2, en aplicación de lo establecido en el artículo 50 de la Orden SND/414/2020, de 16 de mayo, para la flexibilización de determinadas restricciones de ámbito nacional establecidas tras la declaración del estado de alarma en aplicación de la

fase 2 del Plan para la transición hacia una nueva normalidad, incluido por el apartado seis del artículo quinto de la Orden SND/440/2020, de 23 de mayo, por la que se modifican diversas órdenes para una mejor gestión de la crisis sanitaria ocasionada por el COVID-19 en aplicación del Plan para la transición hacia una nueva normalidad. En todo caso se deberán respetar las medidas previstas en dicho artículo de higiene y prevención para el personal trabajador y el alumnado, las adecuadas medidas de distancia interpersonal y protección colectiva e individual, y las medidas para prevenir el riesgo de coincidencia masiva de personas en el ámbito laboral establecidas.

Lo establecido en esta disposición será de aplicación a partir de la entrada en vigor de las normas por las que establezca la inclusión en fase 2 del respectivo territorio.

2. Las medidas previstas de higiene y prevención para el personal trabajador y el alumnado, las adecuadas medidas de distancia interpersonal y protección colectiva e individual, y las medidas para prevenir el riesgo de coincidencia masiva de personas en el ámbito laboral contempladas en el apartado 1 se adecuarán a lo que establezcan las normas que se aprueben por el Ministerio de Sanidad para la flexibilización de determinadas restricciones de ámbito nacional establecidas tras la declaración del estado de alarma, en aplicación de las distintas fases para cada territorio del Plan para la transición hacia una nueva normalidad aprobado por el Gobierno para el respectivo territorio, respecto de la actividad de los centros educativos y de formación (autoescuelas, academias, etc.) que no que no se contemplan en las medidas a adoptar por las autoridades educativas, dentro de la reanudación de las actividades de prestación de servicios.

Disposición final única. *Entrada en vigor.*

La presente resolución entrará en vigor el día siguiente al de su publicación en el «Boletín Oficial del Estado», sin perjuicio de lo establecido en los artículos 2.2 y 3.2.

§ 37

Orden JUS/504/2020, de 5 de junio, por la que se activa la Fase 3 del Plan de Desescalada para la Administración de Justicia ante el COVID-19

Ministerio de Justicia
«BOE» núm. 159, de 6 de junio de 2020
Última modificación: sin modificaciones
Referencia: BOE-A-2020-5764

La Orden JUS/394/2020, de 8 de mayo, por la que se aprueba el Esquema de Seguridad Laboral y el Plan de Desescalada para la Administración de Justicia ante el COVID-19, establece que el retorno a la actividad ordinaria de la Administración de Justicia se realizará en cuatro fases sucesivas de incorporación presencial del personal incluido en su ámbito de aplicación, que preste servicio en los centros de destino establecidos en el artículo 521 de la Ley Orgánica 6/1985, de 1 de julio, del Poder Judicial. Desde el 26 de mayo de 2020 está activa la fase 2 del mencionado Plan de Desescalada.

Pese a que en la situación actual en la lucha contra el COVID-19 se mantienen las medidas de seguridad individual y colectiva, el previsible y deseado avance en el control de las consecuencias de los contagios permite activar la fase 3 de las previstas en el Plan de Desescalada, hasta alcanzar el 100% de trabajo de los efectivos de cada centro de destino.

De acuerdo con las Comunidades Autónomas con competencias transferidas, el Consejo General del Poder Judicial y la Fiscalía General del Estado, y en consultas con el Consejo General de la Abogacía Española, el Consejo General de los Procuradores de los Tribunales y el Consejo General de Colegios Oficiales de los Graduados Sociales, así como las organizaciones sindicales, y de conformidad con las recomendaciones de la autoridad central sanitaria en virtud de la Orden SND/261/2020, de 19 de marzo, para la coordinación de la actividad profesional de los miembros de los cuerpos de funcionarios regulados en el libro VI de la Ley Orgánica 6/1985, de 1 de julio, del Poder Judicial, durante la vigencia del estado de alarma declarado por Real Decreto 463/2020, de 14 de marzo, resuelvo:

Primero.

Se activa la fase 3 del Plan de Desescalada para la Administración de Justicia ante el COVID-19 establecido en el anexo II de la Orden JUS/394/2020, de 8 de mayo, por la que se aprueba el Esquema de Seguridad Laboral y el Plan de Desescalada para la Administración de Justicia ante el COVID-19, con efectos desde el 9 de junio de 2020.

Para su implantación se atenderán los criterios establecidos en el anexo de esta Orden.

Segundo.

Sin perjuicio de la sujeción de todo el personal a las necesidades del servicio y de su disposición, cuando se les requiera, para la prestación de los servicios públicos

encomendados a la Administración de Justicia, se entenderá que todos los funcionarios de esta Administración que actualmente se encuentren de permiso por deber inexcusable, mantendrán su vigencia en la nueva fase 3, extinguiendo sus efectos el 21 de junio de 2020.

En todo caso, la excepcional utilización de este permiso en la actual situación quedará restringida a los casos debidamente acreditados y justificados, por el tiempo indispensable para el cumplimiento de un deber inexcusable de carácter público o personal y por deberes relacionados con la conciliación de la vida familiar y laboral.

El permiso por deber inexcusable afectará a los empleados de la Administración de Justicia con hijos/hijas menores de 14 años (los hijos de 14 o más años no darán lugar a la renovación de este permiso, salvo que se acrediten otras circunstancias de dependencia), o con personas mayores dependientes, que no pudieran flexibilizar su horario de trabajo con las alternativas existentes en su ámbito territorial, o que no pudieran desarrollar la actividad ordinaria en la modalidad de teletrabajo.

Los restantes permisos y licencias de los empleados públicos, entre los que expresamente se incluyen los días de vacaciones, los asuntos particulares y los asuntos propios, mantienen intacta su efectividad y los criterios de su devengo.

Tercero.

Esta Orden producirá efectos desde el día siguiente al de su publicación en el «Boletín Oficial del Estado».

Cuarto.

Contra la presente Orden se podrá interponer recurso contencioso-administrativo, en el plazo de dos meses a partir del día siguiente al de su publicación, ante la Sala de lo Contencioso-Administrativo de la Audiencia Nacional, de conformidad con lo dispuesto en el artículo 11 de la Ley 29/1998, de 13 de julio, reguladora de la Jurisdicción Contencioso-administrativa.

ANEXO

Criterios de aplicación de la fase 3

1. Establecimiento de turno de tardes

Cuando no pueda garantizarse el mantenimiento de las medidas de seguridad para el desempeño de las funciones propias de los puestos de trabajo simultáneamente por todos los funcionarios que deban acudir al mismo centro de destino, se establecerán turnos de tarde en las condiciones establecidas en el anexo III de la Orden JUS/394/2020, de 8 de mayo.

En cada uno de los Órganos, Servicios o Unidades, si el número de funcionarios que prestan servicios de manera presencial permite la cobertura del servicio guardando las medidas de seguridad recomendada por las autoridades sanitarias, no se habilitará el turno de tarde.

2. Trabajadores de especial sensibilidad

No podrá ser llamado a prestar servicios de forma presencial el personal que tenga reconocidos permisos por patologías susceptibles de agravarse por efecto de la exposición al COVID-19, en tanto no se verifique por el Servicio de Prevención de Riesgos Laborales en qué condiciones puede prestar servicio presencial en situación de seguridad.

Estos funcionarios, siempre que existan medios materiales para ello, prestarán sus servicios en la modalidad de teletrabajo, en el mismo horario habitual en que se viniese desarrollando el horario presencial antes de la declaración del estado de alarma. En todo caso de 09:00 a 14:30 horas el funcionario tendrá la obligación de encontrarse a disposición telefónica.

3. Realización de funciones mediante teletrabajo

3.1 Los funcionarios voluntariamente acogidos a la modalidad de teletrabajo, podrán prestar servicios a distancia sin acudir presencialmente a su centro de destino, siempre que lo autorice la Administración competente en cada caso concreto previa petición del responsable funcional de cada Órgano o Unidad.

3.2 Los servicios en la modalidad de teletrabajo se prestarán en el mismo horario habitual en que se viniese desarrollando el horario presencial antes de la declaración del estado de alarma. En todo caso de 09:00 a 14:30 horas el funcionario tendrá la obligación de encontrarse a disposición telefónica.

3.3 Los responsables funcionales de cada uno de los Juzgados, Fiscalías, Servicios o Unidades podrán comprobar telemáticamente la veracidad y efectividad de los servicios prestados en la modalidad de teletrabajo.

3.4 Se dará preferencia en el acceso a teletrabajo a los funcionarios con especial sensibilidad frente a la exposición al COVID-19 y a los que tengan permiso concedido por deber inexcusable. Cuando concluya el permiso por deber inexcusable, los funcionarios que tengan hijos menores de catorce años u otras personas dependientes a su cargo, seguirán manteniendo esta preferencia de acceso al teletrabajo.

3.5 No podrán prestar simultáneamente sus servicios en modalidad de teletrabajo más del 30% o 40% de los funcionarios de cada Órgano o Unidad ni más del 30% o 40% de los funcionarios de los Cuerpos de Letrados de la Administración de Justicia y Auxilio Judicial de cada partido judicial. Si hubiera más candidatos para la prestación del servicio en modalidad de teletrabajo que los porcentajes expuestos, al establecer los turnos se tendrá en cuenta, en todo caso, la cobertura de los señalamientos y resto de actuaciones presenciales o telemáticas que deban celebrarse cada día.

3.6 Todos los funcionarios que presten servicios en la modalidad de teletrabajo, excepto los mencionados en el apartado 3.4 anterior, deberán acudir de manera presencial a su puesto de trabajo en jornada de mañana, al menos dos días a la semana.

§ 38

Real Decreto-ley 21/2020, de 9 de junio, de medidas urgentes de prevención, contención y coordinación para hacer frente a la crisis sanitaria ocasionada por el COVID-19

Jefatura del Estado
«BOE» núm. 163, de 10 de junio de 2020
Última modificación: 8 de julio de 2020
Referencia: BOE-A-2020-5895

I

Desde que el día 11 de marzo de 2020 la Organización Mundial de la Salud declarara pandemia internacional la situación de emergencia ocasionada por el brote epidémico de COVID-19, el Consejo de Ministros, reunido en sesión extraordinaria el jueves 12 de marzo, adoptó las primeras medidas urgentes para hacer frente a la propagación de la pandemia, en particular el Real Decreto-ley 7/2020, de 12 de marzo, por el que se adoptan medidas urgentes para responder al impacto económico del COVID-19.

A partir de ese momento, la articulación jurídica de la respuesta a la pandemia se ha estructurado en torno a dos instrumentos constitucionales, de un lado la declaración del estado de alarma, y las medidas adoptadas en su virtud, y de otro la adopción de sucesivos reales decretos-leyes, fundamentalmente dirigidos a paliar las consecuencias y efectos negativos que en el ámbito socioeconómico está suponiendo la pandemia y las medidas de contención adoptadas para contenerla.

En este sentido, a diferencia de otros países de nuestro entorno, nuestro ordenamiento constitucional prevé, en el artículo 116 de la Constitución Española, la declaración del estado de alarma bajo determinadas circunstancias reguladas en la Ley Orgánica 4/1981, de 1 de junio, de los estados de alarma, excepción y sitio. En virtud de la habilitación que dicha ley orgánica otorga al Gobierno y de los supuestos de hecho previstos en su artículo cuarto, apartado b) («crisis sanitarias, tales como epidemias y situaciones de contaminación graves») y d) («situaciones de desabastecimiento de productos de primera necesidad») el Gobierno aprobó el Real Decreto 463/2020, de 14 de marzo, por el que se declara el estado de alarma para la gestión de la situación de crisis sanitaria ocasionada por el COVID-19.

Según su propio preámbulo, las medidas previstas en esta disposición se encuadran en la acción decidida del Gobierno para proteger la salud y seguridad de los ciudadanos, contener la progresión de la enfermedad y reforzar el sistema de salud pública.

Esta norma incluía además de medidas limitativas de la libertad de circulación, que como dispone la ley quedaba condicionada al cumplimiento de ciertos requisitos, una variedad de medidas de contención en distintos ámbitos, desde el ámbito educativo y de la formación, al de la actividad comercial, equipamientos culturales, establecimientos y actividades recreativas, actividades de hostelería y restauración, o los lugares de culto y las ceremonias civiles y religiosas.

No obstante, desde la calificación por la Organización Mundial de la Salud como pandemia internacional y la posterior declaración del estado de alarma, la situación de emergencia de salud pública ocasionada por el COVID-19 evolucionó, tanto a nivel nacional como mundial, con enorme rapidez.

Se trata de una crisis sanitaria sin precedentes y de una extraordinaria amplitud y gravedad, tanto por el extraordinario riesgo de contagio y el alto número de ciudadanos afectados, con la consiguiente presión sobre los servicios sanitarios, como por el elevado coste social y económico derivado de las medidas extraordinarias de contención y distanciamiento adoptadas por los distintos Estados.

Esta evolución ha exigido la adopción de sucesivas medidas adicionales para hacer frente a la pandemia. No obstante, el artículo sexto de la citada Ley Orgánica 4/1981, de 1 de junio, establece que la duración y los efectos del estado de alarma no podrá exceder de quince días, y que solo se podrá prorrogar con autorización expresa del Congreso de los Diputados, que en este caso podrá establecer el alcance y las condiciones vigentes durante la prórroga.

Por ello, ante la rápida y devastadora evolución de la pandemia, a fin de garantizar la eficaz gestión de dicha emergencia sanitaria, contener la propagación de la enfermedad y preservar y garantizar la respuesta del Sistema Nacional de Salud, el Gobierno ha solicitado del Congreso de los Diputados autorización para prorrogar hasta en seis ocasiones el estado de alarma, así como la vigencia de las medidas en él contenidas.

El Pleno del Congreso de los Diputados, en las sesiones celebradas el 25 de marzo, 9 de abril, 22 de abril, 6 de mayo, 20 de mayo y 3 de junio de 2020, acordó conceder las mencionadas autorizaciones para prorrogar el estado de alarma de manera sucesiva hasta las 00:00 horas del 21 de junio de 2020.

Desde la adopción del Real Decreto 463/2020, de 14 de marzo, dicha norma y las medidas en él contenidas, así como las establecidas en los sucesivos reales decretos de prórroga del estado de alarma, han constituido el marco regulador básico de la normativa adoptada para hacer frente a la emergencia provocada por la pandemia.

Esta normativa, de acuerdo con lo sentado por el Tribunal Constitucional, en la única ocasión en la que había tenido ocasión de pronunciarse con carácter previo sobre la declaración del estado de alarma, en su Sentencia 83/2016, de 28 de abril de 2016, «(d)ebe entenderse que queda configurada en nuestro ordenamiento como una decisión o disposición con rango o valor de ley. Y, en consecuencia, queda revestida de un valor normativo equiparable, por su contenido y efectos, al de las leyes y normas asimilables cuya aplicación puede excepcionar, suspender o modificar durante el estado de alarma», sin que pueda «ser distinta la conclusión en relación con el rango o valor del decreto por el que se prorroga el estado de alarma», en este caso además con «la peculiaridad de que el decreto de prórroga constituye una formalización *ad extra* de la previa autorización del Congreso de los Diputados».

La normativa mediante la que se han venido adoptando medidas adicionales al amparo del estado de alarma encuentra su fundamento jurídico en las habilitaciones que, a tal efecto, contienen dichas disposiciones en favor de los Ministros designados como autoridades competentes delegadas para dictar las órdenes, resoluciones, disposiciones e instrucciones interpretativas que, en la esfera específica de su actuación, sean necesarios para garantizar la prestación de todos los servicios, ordinarios o extraordinarios, en orden a la protección de personas, bienes y lugares, tanto con carácter general, como de manera específica para distintos ámbitos.

Evidentemente, las necesarias medidas de contención adoptadas han tenido un impacto económico y social muy relevante, ya que han supuesto reducir la actividad económica y social de forma temporal, restringiendo la movilidad y paralizando la actividad en numerosos ámbitos; con las consiguientes pérdidas de rentas para trabajadores y hogares, así como para las diferentes empresas y sectores de la economía española. Por ello, desde un primer momento, se han venido adoptando medidas económicas y sociales que permitan garantizar la protección de familias, trabajadores y colectivos vulnerables; sostener el tejido productivo y social; y mitigar los evidentes perjuicios generados por la crisis sanitaria mediante la adopción de un conjunto de disposiciones articuladas en distintos reales decretos-leyes

orientados a movilizar los recursos nacionales para la protección frente a esos efectos adversos, con especial atención a los colectivos más vulnerables.

En todo caso, tras la publicación de la Comunicación «Hoja de ruta común europea para el levantamiento de las medidas de contención de la COVID-19», presentada el pasado 15 de abril de 2020 por la Presidenta de la Comisión Europea y el Presidente del Consejo Europeo, los distintos Estados miembros de la Unión Europea comenzaron a planificar las distintas fases que permitan reanudar las actividades económicas y sociales, de modo que se minimice cualquier repercusión sobre la salud de las personas y no se sobrecarguen los sistemas sanitarios, atendiendo a las orientaciones de la Organización Mundial de la Salud.

En ese contexto, a la luz de los principales indicadores disponibles, la experiencia adquirida a nivel nacional, y las mejores prácticas en otros países, mediante Acuerdo del Consejo de Ministros de 28 de abril de 2020, se aprobó el Plan para la Transición hacia una Nueva Normalidad, que concibe el levantamiento de las medidas de contención de modo gradual, asimétrico, coordinado con las comunidades autónomas y adaptable a los cambios de orientación necesarios en función de la evolución de los datos epidemiológicos y del impacto de las medidas adoptadas.

El Plan, que fue remitido al Congreso de los Diputados el 29 de abril de 2020 en cumplimiento de lo previsto por la disposición adicional sexta del Real Decreto 463/2020, de 14 de marzo, tiene como objetivo fundamental conseguir que, manteniendo como referencia fundamental la protección de la salud pública, se recupere paulatinamente la vida cotidiana y la actividad económica, minimizando el riesgo que representa la epidemia para la salud de la población y evitando que las capacidades del Sistema Nacional de Salud se puedan desbordar.

En aplicación de dicho Plan, desde la aprobación del Real Decreto 514/2020, de 8 de mayo, por el que se prorroga el estado de alarma declarado por el Real Decreto 463/2020, de 14 de marzo, y de acuerdo con lo previsto en la autorización otorgada por el Congreso de los Diputados, se habilitó al Ministro de Sanidad, para poder acordar, en el ámbito de su competencia y a propuesta, en su caso, de las comunidades autónomas y de las ciudades de Ceuta y Melilla la progresión de las medidas aplicables en un determinado ámbito territorial, a la vista de la evolución de los indicadores sanitarios, epidemiológicos, sociales, económicos y de movilidad establecidos en el Plan.

A su vez, el artículo 4 del real decreto citado, establecía que «(e)n el proceso de desescalada de las medidas adoptadas como consecuencia de la emergencia sanitaria causada por el COVID-19, el Gobierno podrá acordar conjuntamente con cada Comunidad Autónoma la modificación, ampliación o restricción de las unidades de actuación y las limitaciones respecto a la libertad de circulación de las personas, de las medidas de contención y de las de aseguramiento de bienes, servicios, transportes y abastecimientos, con el fin de adaptarlas mejor a la evolución de la emergencia sanitaria en cada comunidad autónoma».

En su virtud, y en aplicación de la normativa dictada al respecto por el Ministro de Sanidad, los distintos territorios han venido progresando de fase, de manera asimétrica y gradual, con el consiguiente levantamiento y modulación de las distintas medidas inicialmente establecidas en el Real Decreto 463/2020, de 14 de marzo, hasta el momento actual.

Por su parte, el Real Decreto 537/2020, de 22 de mayo, por el que se prorroga el estado de alarma declarado por el Real Decreto 463/2020, de 14 de marzo, establecía, en su artículo 5, que «la superación de todas las fases previstas en el Plan para la desescalada de las medidas extraordinarias adoptadas para hacer frente a la pandemia de COVID-19, aprobado por el Consejo de Ministros en su reunión de 28 de abril de 2020, determinará que queden sin efecto las medidas derivadas de la declaración del estado de alarma en las correspondientes provincias, islas o unidades territoriales».

En el momento actual, en el que todo el territorio nacional ha alcanzado al menos la fase II del Plan, el vigente Real Decreto 555/2020, de 5 de junio, por el que se prorroga el estado de alarma declarado por el Real Decreto 463/2020, de 14 de marzo, por el que se declara el estado de alarma para la gestión de la situación de crisis sanitaria ocasionada por el COVID-19, además de mantener esta última previsión, dispone que la autoridad competente delegada para la adopción, supresión, modulación y ejecución de medidas correspondientes

a la fase III del Plan de desescalada será, en ejercicio de sus competencias, exclusivamente quien ostente la Presidencia de la comunidad autónoma, salvo para las medidas vinculadas a la libertad de circulación que excedan el ámbito de la unidad territorial determinada para cada comunidad autónoma.

Además, se prevé que serán las comunidades autónomas las que puedan decidir, con arreglo a criterios sanitarios y epidemiológicos, la superación de la fase III en las diferentes provincias, islas o unidades territoriales de su comunidad y que, en consecuencia, queden sin efecto las medidas derivadas de la declaración del estado de alarma en sus respectivos territorios.

En este estado de situación del proceso de desescalada y en el marco de estas previsiones, durante la vigencia de esta última prórroga se pretende culminar dicho proceso con el gradual levantamiento y definitiva pérdida de eficacia de las medidas en todos los territorios si, como es previsible, todos ellos superan todas las fases del proceso de desescalada.

Se ha querido así acompasar el proceso final de desescalada de las medidas de contención con el mantenimiento del estado de alarma, de manera que el levantamiento gradual y coordinado de las mismas, tal y como se prevé en el Plan para la Transición hacia una Nueva Normalidad, permitiera no comprometer el logro de los objetivos de contención de la pandemia fijados desde el inicio de la situación de emergencia sanitaria ocasionada por el COVID-19. A este respecto, debe destacarse la favorable evolución de la situación registrada ya durante la quinta prórroga.

A la vista de los distintos indicadores y parámetros examinados en relación con las capacidades estratégicas de asistencia sanitaria, vigilancia epidemiológica, contención de las fuentes de contagio y protección colectiva, el avance favorable en la contención de la pandemia y de las cadenas de transmisión permite en el momento actual que, una vez expirada la vigencia de la última prórroga, y superadas todas las fases del proceso de desescalada, queden sin efecto las medidas derivadas de la declaración del estado de alarma en todo el territorio nacional.

Sin embargo, la actual evolución favorable en la contención de la pandemia no exime a los poderes públicos de su deber de «organizar y tutelar la salud pública a través de medidas preventivas y de las prestaciones y servicios necesarios» establecido en el artículo 43.2 de la Constitución Española para garantizar el derecho a la protección de la salud que reconoce este artículo en su primer apartado.

Por ello, aunque los efectos de la pandemia han sido notablemente controlados gracias a las medidas de contención adoptadas, su naturaleza y evolución imprevisible, así como «el estado actual de la investigación científica, cuyos avances son cambiantes» y la «incertidumbre tan acentuada y difícil de calibrar desde parámetros jurídicos» a los que alude el Tribunal Constitucional en su Auto de 30 de abril de 2020 (FJ 4), en relación con las formas de contagio y con la propagación del virus, aconsejan la adopción de una serie de medidas urgentes de prevención, contención y coordinación, que permitan seguir haciendo frente y controlando la pandemia, una vez expire la vigencia del estado del alarma y decaigan las medidas derivadas de su adopción.

En este sentido, es esencial distinguir entre la expiración de las medidas limitativas de contención adoptadas durante la vigencia del estado de alarma y sus prórrogas sucesivas para hacer frente a la situación de emergencia sanitaria ocasionada por el COVID-19, y la crisis sanitaria propiamente dicha, provocada por la pandemia, la cual subsiste, aunque notablemente atenuada en nuestro país, y cuya superación aún no ha sido oficialmente declarada ni en el ámbito nacional, ni en el internacional, por los organismos y autoridades competentes.

Por ello, ante los posibles riesgos que pudieran derivarse de la pérdida de vigencia automática de dichas medidas para la favorable evolución en el logro de los objetivos de contención de la pandemia, por la aparición de nuevos brotes epidemiológicos y nuevas cadenas de transmisión no identificadas que comprometieran la garantía de la integridad física y la salud de las personas y que situasen de nuevo bajo una enorme presión asistencial los recursos sanitarios disponibles, desde la óptica del deber constitucional de los poderes públicos de organizar y tutelar la salud pública a través de medidas preventivas, se

hace urgente y necesaria la adopción de dichas medidas preventivas, mientras no sea declarada oficialmente la finalización de la situación de crisis sanitaria.

A ese fin responde el presente real decreto-ley con el establecimiento de un deber general de cautela y protección que afiance comportamientos de prevención en el conjunto de la población, y con la adopción de una serie de medidas urgentes de prevención, contención y coordinación, dirigidas a garantizar el derecho a la vida y a la protección de salud mientras perdure la crisis sanitaria ocasionada por el COVID-19, una vez expirada la vigencia del estado de alarma y de las medidas extraordinarias de contención, incluidas las limitativas de la libertad de circulación, establecidas al amparo de aquel.

Adicionalmente, la amplitud y gravedad de esta crisis sanitaria han puesto de manifiesto determinadas carencias en la regulación contenida en nuestra legislación ordinaria, al margen de la declaración del estado de alarma, para hacer frente a crisis sanitarias de esta o similar naturaleza. Por ello se considera también necesario acometer una serie de modificaciones puntuales de la legislación sanitaria de modo que se garantice a futuro la articulación de una respuesta eficaz y coordinada de las autoridades sanitarias ante este tipo de crisis.

El carácter urgente de dichas modificaciones se justifica, de un lado en la pervivencia actual de la situación de crisis derivada de la pandemia oficialmente declarada como tal, y de otro, en la naturaleza y evolución imprevisible de la misma, en los términos antes reseñados, que aconsejan la inmediata modificación de aquellos preceptos previstos en la legislación en vigor para hacer frente a este tipo de situaciones, a fin de garantizar una mayor eficacia y coordinación en la adopción de medidas para afrontarlas, no solo a futuro, con carácter general, sino también, en el momento actual, ante la contingencia que supondría la aparición de eventuales rebrotes de transmisión comunitaria del COVID-19.

A tal efecto, dichas modificaciones permitirán que a través de la figura de las «actuaciones coordinadas en salud pública», se puedan elaborar o activar planes y estrategias de actuación para afrontar emergencias sanitarias. Asimismo, se pretende garantizar la adecuada coordinación entre las autoridades sanitarias y reforzar el funcionamiento del conjunto del sistema nacional de salud, ante crisis sanitarias.

II

El real decreto-ley se estructura en siete capítulos, 31 artículos, seis disposiciones adicionales, una disposición derogatoria, ocho disposiciones finales y un anexo.

El capítulo I, artículos 1 a 5, recoge las disposiciones generales, esto es, el objeto y el ámbito de aplicación del real decreto-ley, los órganos competentes, así como las medidas que se deben adoptar para evitar la generación de riesgos de propagación de la enfermedad COVID-19. Asimismo, se prevé la adopción de planes y estrategias de actuación para afrontar emergencias sanitarias, mediante actuaciones coordinadas en salud pública, para el desarrollo de las distintas actividades que se contemplan en los capítulos siguientes.

El capítulo II está integrado por los artículos 6 a 16 y recoge el mantenimiento de determinadas medidas de prevención e higiene, como son el uso obligatorio de mascarillas en la vía pública, en espacios al aire libre y en espacios cerrados de uso público o que se encuentren abiertos al público, así como en los transportes. Asimismo, a este respecto, se contempla la posibilidad de que las mascarillas puedan ser adquiridas de manera unitaria en las oficinas de farmacia, lo que facilita su acceso a la población. Esta medida, junto con la modificación establecida en el texto refundido de la Ley de garantías y uso racional de los medicamentos y productos sanitarios, aprobado por Real Decreto Legislativo 1/2015, de 24 de julio, permite que el acceso a las mascarillas pueda realizarse en condiciones económicas no abusivas. Igualmente, en este capítulo se contempla la adopción de determinadas medidas de prevención en el entorno de trabajo, tales como la ordenación de los puestos de trabajo o la organización de los turnos para evitar aglomeraciones, así como el mantenimiento de medidas de prevención e higiene básicas en los establecimientos comerciales, en los centros residenciales de carácter social, en los hoteles y alojamientos turísticos o en las actividades de hostelería y restauración, entre otras. En el ámbito deportivo, por su parte, se reconoce la competencia del Consejo Superior de Deportes para aplicar estas medidas en determinadas competiciones profesionales, una vez oído el

organizador, el Ministerio de Sanidad y las comunidades autónomas; y en función de las circunstancias concurrentes y la necesaria protección de deportistas y público.

El capítulo III, artículos 17 y 18, recoge diversas disposiciones que habilitan para regular la oferta de plazas y el volumen de ocupación en los servicios de transporte de viajeros por vía marítima, por ferrocarril y por carretera, todos ellos de competencia estatal. Los operadores de transporte con número de asiento preasignado deberán conservar, a disposición de las autoridades de salud pública, la información de contacto de los pasajeros durante un mínimo de cuatro semanas, con la finalidad de realizar la trazabilidad de los contactos. Asimismo, se habilita al titular de la Dirección General de la Marina Mercante para ordenar, a propuesta del Ministerio de Sanidad, la adopción de medidas sanitarias para el control de buques, incluidos los de tipo crucero, que realicen viajes internacionales y naveguen por aguas del mar territorial con objeto de entrar en puertos españoles.

El capítulo IV, artículos 19 a 21, contiene medidas relativas a medicamentos, productos sanitarios y productos necesarios para la protección de la salud. Entre otros aspectos, cabe señalar, en materia de medicamentos, la necesidad de dar continuidad a las medidas de suministro de información, abastecimiento y fabricación de aquellos considerados esenciales para la gestión sanitaria del COVID-19. Igualmente, para proteger la salud pública, se debe garantizar su abastecimiento en centros y servicios sanitarios, y ello requiere una distribución capaz de cubrir el consumo con la agilidad necesaria.

Por lo que respecta a los productos sanitarios y a los biocidas, se incorporan las medidas imprescindibles para garantizar la fabricación y puesta a disposición de mascarillas quirúrgicas, batas quirúrgicas, soluciones y geles hidroalcohólicos para la desinfección de manos y antisépticos de piel sana a un ritmo adecuado para atender el considerable volumen de demanda existente.

El capítulo V, artículos 22 a 27, prevé medidas para la detección precoz de la enfermedad y el control de las fuentes de infección y vigilancia epidemiológica. De este modo, se señala de manera específica que el COVID-19, enfermedad producida por la infección por el virus SARS-CoV-2, es una enfermedad de declaración obligatoria urgente, calificación que en la práctica ya tenía por ser un subtipo de la familia SARS (Síndrome Respiratorio Agudo Grave), y estar prevista en los anexos I. 48 y II.1.B del Real Decreto 2210/1995, de 28 de diciembre, por el que se crea la red nacional de vigilancia epidemiológica. Asimismo, se da continuidad a una serie de obligaciones de recogida, tratamiento y remisión de información, de los datos de relevancia epidemiológica y sanitaria que sean pertinentes, siempre salvaguardando los derechos de protección de datos personales, así como al sistema establecido con los laboratorios para la recogida y remisión de información con el resultado de pruebas diagnósticas por PCR (Reacción en Cadena de la Polimerasa) en España como complemento al sistema de vigilancia individualizada de los casos de COVID-19.

El capítulo VI, artículos 28 a 30, dispone una serie de medidas para garantizar las capacidades del sistema sanitario en materia de recursos humanos, planes de contingencia y obligaciones de información.

El capítulo VII, que se integra por el artículo 31, regula el régimen sancionador aplicable al incumplimiento de las medidas de prevención y de las obligaciones establecidas en este real decreto-ley.

La disposición adicional primera contiene previsiones específicas en relación con los controles sanitarios y operativos en aeropuertos gestionados por AENA, mientras que la disposición adicional segunda incorpora las previsiones en materia de sanidad exterior en puertos de interés general.

La disposición adicional tercera recoge la autorización a la Administración General del Estado para otorgar avales por importe máximo de 2.817.500.000 euros en el año 2020 para cubrir los costes y las pérdidas en las operaciones de financiación que realice el Grupo Banco Europeo de Inversiones a través del Fondo Paneuropeo de Garantías en repuesta a la crisis del COVID-19, habilitando a tal efecto a la Vicepresidenta Tercera y Ministra de Asuntos Económicos y Transformación Digital para la firma de los correspondientes acuerdos con el Banco Europeo de Inversiones, complementando las medidas nacionales adoptadas por el Gobierno.

Mediante la disposición adicional cuarta se levanta la suspensión de los plazos de caducidad de los asientos registrales establecidos mediante el artículo 42 del Real Decreto-ley 8/2020, de 17 de marzo, de medidas urgentes extraordinarias para hacer frente al impacto económico y social del COVID-19, permitiendo de este modo acompasar el levantamiento de los plazos de caducidad de los asientos registrales con el de los plazos administrativos y el de los plazos judiciales, cuya suspensión se ha levantado, respectivamente, el 1 y el 4 de junio, mediante el Real Decreto 537/2020, de 22 de mayo.

La disposición adicional quinta establece que en el ámbito de las Fuerzas Armadas será la Inspección General de Sanidad de la Defensa, quien realice las acciones necesarias para el cumplimiento de las disposiciones previstas en el presente real decreto-ley dando cuenta de las mismas al Ministerio de Sanidad.

La disposición adicional sexta establece de manera coyuntural, y ante la situación de crisis sanitaria, la posibilidad de incorporar al proceso de dispensación la aplicación de las tecnologías de la información y la comunicación para garantizar una atención y seguimiento farmacoterapéutico óptimo y acercar la medicación al paciente cuando situaciones como las que se han producido en esta crisis de salud pública o bien en el caso de personas en especial situación de vulnerabilidad, personas mayores, enfermas y dependientes, lo aconsejen.

La experiencia trasladada por todas las comunidades autónomas en el seno de la Comisión Permanente de Farmacia evidenció de forma unánime que esta medida impulsada en el estado de alarma ha supuesto un progreso en la gestión de la prestación farmacéutica actual con efectos positivos en la población y es necesario mantenerla mientras perviva esta situación de crisis sanitaria no solo para colectivos vulnerables que no tengan visitas programadas en el hospital, sino extenderla también a aquellas personas cuya situación clínica, de dependencia, vulnerabilidad, riesgo o de distancia al centro lo requiera.

La disposición derogatoria única deroga cuantas disposiciones de igual o inferior rango se opongan a lo dispuesto en este real decreto-ley.

La disposición final primera modifica la Ley 48/1960, de 21 de julio, sobre Navegación Aérea, introduciendo una nueva disposición adicional sexta, que habilita al Director de la Agencia Estatal de Seguridad Aérea, en el marco de sus competencias y bajo ciertas condiciones, para conceder, en los ámbitos de la aviación civil sujetos a normativa nacional, exenciones específicas, equivalentes a las previstas en la normativa de aviación civil de la Unión Europea, en los ámbitos no regulados por la misma, cuando se produzcan circunstancias urgentes imprevistas o necesidades operativas urgentes. De este modo, se permite mantener y prolongar las medidas de flexibilidad aprobadas para el mantenimiento de dichos títulos, habilitaciones o autorizaciones adoptadas durante el estado de alarma, y graduarlas en tanto se recupera la normalidad, y permitir el establecimiento de las que sean precisas para una recuperación escalonada que evite el colapso y permita la recuperación de la normalidad en el sector.

La disposición final segunda modifica la Ley 16/2003, de 28 de mayo, de cohesión y calidad del Sistema Nacional de Salud. En primer lugar, se modifica la figura de las «actuaciones coordinadas en salud pública», prevista en el artículo 65, permitiendo que a través de este instrumento se puedan elaborar o activar planes y estrategias de actuación.

En segundo lugar, se introduce en un nuevo artículo 65 bis un deber de suministro de información por parte de las comunidades autónomas en situaciones de emergencia para la salud pública, a fin de garantizar la adecuada coordinación entre las autoridades sanitarias y reforzar el funcionamiento del conjunto del Sistema Nacional de Salud.

La disposición final tercera modifica el artículo 94.3 del texto refundido de la Ley de garantías y uso racional de los medicamentos y productos sanitarios. Esta reforma viene a completar la ya realizada del apartado 2 de este mismo artículo durante la vigencia del estado de alarma con objeto de poder fijar el precio de aquellos productos necesarios para la protección de la salud poblacional. Así, mediante el presente real decreto-ley se reserva a la Comisión Interministerial de Precios de los Medicamentos la adopción del procedimiento a seguir para la fijación de dicho precio.

La disposición final cuarta modifica el artículo 40 del Real Decreto-ley 8/2020, de 17 de marzo, de medidas urgentes extraordinarias para hacer frente al impacto económico y social del COVID-19, con la finalidad de extender hasta el 31 de diciembre de 2020 la posibilidad

de que, aunque los estatutos no lo hubieran previsto, las sesiones de los órganos de gobierno y de administración de las asociaciones, de las sociedades civiles y mercantiles, del consejo rector de las sociedades cooperativas y del patronato de las fundaciones, puedan celebrarse por videoconferencia o por conferencia telefónica múltiple y así también que sus acuerdos puedan celebrarse por escrito y sin sesión siempre que lo decida el presidente o cuando lo soliciten, al menos, dos de los miembros del órgano. En este sentido, esta medida es coherente con la configuración de la nueva situación, siendo aconsejable que el tránsito al tráfico jurídico y social ordinario, se acompañe de las máximas precauciones entre las que sin duda se encuentra la de evitar reuniones y aglomeraciones de múltiples personas en espacios reducidos como pudieran ser las sesiones de los órganos de gobierno y administración de las personas jurídicas.

Asimismo, se deroga el artículo 42 del Real Decreto-ley 8/2020, de 17 de marzo, relativo a la suspensión de los plazos de caducidad de los asientos registrales, por coherencia con lo dispuesto en la disposición adicional cuarta del presente real decreto-ley.

La disposición final quinta modifica el artículo 36 del Real Decreto-ley 11/2020, de 31 de marzo, por el que se adoptan medidas urgentes complementarias en el ámbito social y económico para hacer frente al COVID-19, relativo al derecho de resolución de determinados contratos sin penalización por parte de los consumidores y usuarios, con el fin de extender la aplicación del artículo 36.1 a aquellos contratos que puedan resultar de imposible ejecución como consecuencia de las medidas impuestas por las diferentes administraciones durante las fases de desescalada o nueva normalidad, una vez que haya dejado de estar vigente el estado de alarma decretado mediante Real Decreto 463/2020, de 14 de marzo. Asimismo, con posterioridad a la aprobación del Real Decreto-ley 11/2020, de 31 de marzo, con fecha 13 de mayo de 2020 la Comisión Europea emitió la Recomendación (UE) 2020/648, relativa a los bonos ofrecidos a los pasajeros y a los viajeros como alternativa al reembolso de viajes combinados y servicios de transporte cancelados en el contexto de la pandemia de COVID-19, resultando preciso adaptar el apartado 4 del artículo 36 de dicho Real Decreto-ley al contenido de la Recomendación. A tales efectos, se modifica este artículo en un doble sentido, en primer lugar, para circunscribir la posibilidad de emisión de los bonos a la aceptación voluntaria con carácter previo por parte del pasajero o viajero, y, en segundo lugar, para establecer el plazo automático de 14 días para el reembolso del importe del bono a la finalización de su periodo de validez, si este no ha sido canjeado.

Asimismo, se deroga el artículo 37 del citado Real Decreto-ley 11/2020, de 31 de marzo, por coherencia con la mayor flexibilización en materia de juego establecida durante las fases II y III del Plan para la Transición hacia una nueva normalidad.

La disposición final sexta relaciona los títulos competenciales que amparan al Estado para dictar el real decreto-ley, y la disposición final séptima introduce una habilitación para su desarrollo reglamentario, a favor de los Ministros de Sanidad y de Transportes, Movilidad y Agenda Urbana, en el ámbito de sus respectivas competencias.

Por último, la disposición final octava determina el momento de entrada en vigor del real decreto-ley, que tendrá lugar el día siguiente al de su publicación en el «Boletín Oficial del Estado», sin perjuicio de lo dispuesto en el artículo 2 respecto del ámbito de aplicación.

III

El presente real decreto-ley, por una parte, no afecta a las materias vedadas a este instrumento normativo y, por otra, responde al presupuesto habilitante de la extraordinaria y urgente necesidad que justifica la utilización de este tipo de norma.

En relación con el primer aspecto, como señala el artículo 86.1 de nuestra Constitución Española, los reales decretos-leyes «no podrán afectar al ordenamiento de las instituciones básicas del Estado, a los derechos, deberes y libertades de los ciudadanos regulados en el Título I, al régimen de las Comunidades Autónomas ni al Derecho electoral general». Ninguna de las medidas del presente real decreto-ley afecta a estas materias.

En este sentido, y en relación con la prohibición de afectación a los derechos, deberes y libertades de los ciudadanos regulados en el título I de la Constitución Española, una muy consolidada doctrina del Tribunal Constitucional, y que resume la STC 139/2016, de 31 de julio (FJ 6), señala que «1.º) El artículo 86.1 CE impide que con el decreto-ley queden afectados los derechos, deberes y libertades de los ciudadanos regulados en el título I CE,

pero este Tribunal ha rechazado una interpretación extensiva de dicho límite que supondría el vaciamiento de la figura del decreto-ley, haciéndolo ''inservible para regular con mayor o menor incidencia cualquier aspecto concerniente a las materias incluidas en el título I de la Constitución''; 2.º) La cláusula restrictiva debe ser entendida de modo que no se reduzca a la nada la figura del decreto-ley, de suerte que lo que se prohíbe constitucionalmente es que se regule un régimen general de estos derechos, deberes y libertades o que vaya en contra del contenido o elementos esenciales de algunos de tales derechos (STC 111/1983, de 2 de diciembre, FJ 8, confirmada por otras posteriores); 3.º) El Tribunal no debe fijarse únicamente en el modo en que se manifiesta el principio de reserva de ley en una determinada materia, sino más bien ha de examinar si ha existido ''afectación'' por el decreto-ley de un derecho, deber o libertad regulado en el título I CE, lo que exigirá tener en cuenta la configuración constitucional del derecho, deber o libertad afectado en cada caso e incluso su ubicación sistemática en el texto constitucional y la naturaleza y alcance de la concreta regulación de que se trate (…)».

Por otra parte, las previsiones contenidas en este real decreto-ley responden al mandato constitucional dirigido a los poderes públicos por el artículo 43.2 de la Constitución Española, no regulan el régimen general de los derechos contenidos en el título I, y se juzgan proporcionadas al bien público que se trata de proteger. En este sentido, el Tribunal Constitucional, en diversas sentencias, se ha pronunciado sobre la efectividad del derecho a la protección de la salud contemplado en el artículo 43 de la Constitución Española, pues en su condición de principio rector dirigido a orientar y determinar la actuación de todos los poderes públicos, estatales y autonómicos, obliga «a desarrollar la acción normativa que resulte necesaria para asegurar el cumplimiento de esos mandatos constitucionales» (STC 113/1989, de 22 de junio, FJ 3), es decir a establecer las normas precisas para garantizar la organización y tutela de la salud pública a través de los medios necesarios.

Por lo que respecta al segundo aspecto, es decir, a la concurrencia del presupuesto de extraordinaria y urgente necesidad, la STC 61/2018, de 7 de junio (FJ 4), exige, por un lado, «la presentación explícita y razonada de los motivos que han sido tenidos en cuenta por el Gobierno en su aprobación», es decir, lo que ha venido a denominarse la situación de urgencia; y, por otro, «la existencia de una necesaria conexión entre la situación de urgencia definida y la medida concreta adoptada para subvenir a ella».

Así, por una parte, como señala el Tribunal Constitucional, el real decreto-ley constituye un instrumento constitucionalmente lícito, en tanto que pertinente y adecuado para la consecución del fin que justifica la legislación de urgencia, que no es otro que subvenir a situaciones concretas de los objetivos gubernamentales que por razones difíciles de prever requieran una acción normativa inmediata en un plazo más breve que el requerido por la vía normal o por el procedimiento de urgencia para la tramitación parlamentaria de las leyes (SSTC 6/1983, de 4 de febrero, FJ 5; 11/2002, de 17 de enero, FJ 4; 137/2003, de 3 de julio, FJ 3; 368/2007, FJ 10; 31/2011, de 17 de marzo, FJ 4; 137/2011, de 14 de septiembre, FJ 6, y 100/2012, de 8 de mayo, FJ 8).

Y todo ello concurre en el presente caso, dado que es necesario establecer la continuidad de una serie de medidas en el conjunto del territorio nacional con el fin de prevenir y controlar posibles rebrotes de la enfermedad cuando dejen de ser aplicables las medidas adoptadas durante el estado de alarma, plazo en el que no resulta factible su aprobación mediante el procedimiento legislativo ordinario, ni siquiera utilizando una eventual vía de urgencia.

También es posible reconocer razonablemente la existencia de la necesaria conexión entre la situación de urgencia definida y las medidas concretas adoptadas para subvenir a ella mediante el proyecto de real decreto-ley (SSTC 29/1982, de 31 de mayo, FJ 3; 182/1997, de 20 de octubre, FJ 3, y 137/2003, de 3 de julio, FJ 4). En el actual escenario se mantiene la necesidad de prevenir la pandemia, evitar su propagación para proteger la salud pública y adoptar otras medidas que permiten afrontar sus consecuencias.

Asimismo, la extraordinaria y urgente necesidad de aprobar las medidas que se incluyen en el real decreto-ley se inscribe en el juicio político o de oportunidad que corresponde al Gobierno (SSTC 61/2018, de 7 de junio, FJ 4; 142/2014, de 11 de septiembre, FJ 3) y esta decisión, sin duda, supone una ordenación de prioridades políticas de actuación (STC, de 30 de enero de 2019). Las prioridades a que responde el proyecto de real decreto-ley se

exponen en su parte expositiva y su Memoria. Los motivos de oportunidad que se expresan tienen por finalidad hacer constar que, en ningún caso, el real decreto-ley constituye un supuesto de uso abusivo o arbitrario de este instrumento constitucional (SSTC 61/2018, de 7 de junio, FJ 4; 100/2012, de 8 de mayo, FJ 8; 237/2012, de 13 de diciembre, FJ 4; 39/2013, de 14 de febrero, FJ 5). En este sentido, dentro del juicio político o de oportunidad que corresponde al Gobierno, se juzga que se dan los motivos de oportunidad que justifican amplia y razonadamente la adopción de la presente norma, al responder a la finalidad legítima de aprobar medidas que contribuyan a abordar de forma inmediata el gravísimo impacto provocado por la pandemia (SSTC 29/1982, de 31 de mayo, FJ 3; 111/1983, de 2 de diciembre, FJ 5; 182/1997, de 20 de octubre, FJ 3).

Por lo que se refiere a las medidas contenidas en los capítulos primero y segundo del real decreto-ley, la respuesta requerida por el actual contexto de crisis sanitaria exige determinar con carácter inmediato tanto las específicas obligaciones que competen a las distintas administraciones para hacerle frente, como las medidas de cautela y protección que deben adoptar los ciudadanos para evitar la generación de riesgos de propagación de la enfermedad, de modo que se refuercen las capacidades y se afiancen los comportamientos imprescindibles para seguir conteniendo la epidemia. El objetivo es conformar un marco jurídico temporal, específicamente concebido para hacer frente a la crisis sanitaria, y que se encuentre plenamente operativo una vez finalice la vigencia del estado de alarma.

Ha de asegurarse, en concreto, que las actividades en las que puede generarse un mayor riesgo de transmisión comunitaria de la enfermedad COVID-19 se desarrollan en condiciones que permitan en todo momento prevenir los riesgos de contagio, al tiempo que se establece la obligatoriedad del uso de las mascarillas en aquellos espacios en los que el riesgo para la salud es razonablemente evidente, como concreción del deber de autoprotección de los ciudadanos.

Se requiere asimismo la adopción con carácter urgente de medidas orientadas a garantizar la adecuada prestación de los servicios de transportes, de modo que pueda atenderse en todo momento a las indicaciones necesarias para evitar los riesgos de contagio y, específicamente, a las relativas al volumen de ocupación y a la conservación de la información necesaria para asegurar la trazabilidad de los contactos.

Existe asimismo una clara conexión entre la situación de crisis sanitaria y las previsiones relativas a asegurar el adecuado abastecimiento de medicamentos, productos sanitarios y productos necesarios para la protección de la salud; el refuerzo de las obligaciones de información y coordinación entre las distintas administraciones para la detección precoz, el seguimiento y la vigilancia epidemiológica del COVID-19; y, finalmente, las medidas orientadas a garantizar una adecuada capacidad asistencial de los sistemas sanitarios.

Por lo que se refiere a la disposición adicional primera, la concurrencia de la extraordinaria y urgente necesidad queda justificada en atención a que resulta imprescindible reforzar la seguridad y la protección de la salud en el tráfico aéreo internacional, para el impulso de sectores esenciales de la economía española como el sector turístico y el de líneas aéreas, siendo necesaria la implantación urgente de nuevas medidas sanitarias y operativas en la red de aeropuertos de interés general.

Con relación a las medidas adoptadas en la disposición adicional segunda de este real decreto-ley, la extraordinaria y urgente necesidad queda justificada en el actual escenario de contención y prevención del COVID-19. De este modo, es urgente y necesario establecer las medidas para poner a disposición los recursos necesarios para garantizar el control sanitario por la entrada de pasajeros internacionales a través de los puertos de interés general, con el objetivo final de proteger la salud pública.

Con relación a las medidas adoptadas en la disposición adicional tercera de este real decreto-ley, la extraordinaria y urgente necesidad queda justificada ante las consecuencias económicas derivadas de la crisis sanitaria y, en concreto, ante la falta de financiación que están teniendo en mayor medida las pequeñas y medianas empresas y los autónomos. Así, se requiere asegurar la continuidad en la provisión de financiación a empresas durante la crisis, con el fin de evitar que una crisis de liquidez se transforme en una crisis de solvencia. En este sentido, la creación del Fondo Paneuropeo de Garantías forma parte de la respuesta europea para atender a las consecuencias económicas más inmediatas derivadas de la pandemia, habiendo solicitado el Consejo Europeo su puesta en marcha para el 1 de junio.

La demora en su implementación implica un riesgo de que una crisis de liquidez se transforme en una crisis de solvencia en el caso de empresas con mayores restricciones a la financiación, lo que podría poner en riesgo la supervivencia de estas empresas, con efectos permanentes en la economía y el empleo.

Con respecto a la disposición adicional cuarta, la extraordinaria y urgente necesidad viene determinada por la derogación por el Real Decreto 573/2020, de 20 de mayo, de las disposiciones adicionales segunda, tercera y cuarta del Real Decreto 463/2020, de 14 de marzo, y el paralelo levantamiento de la suspensión de los plazos procesales, administrativos y de prescripción y caducidad de los derechos y acciones. En atención a lo anterior, resulta imprescindible, de un lado, que los actos y resoluciones judiciales y administrativas con trascendencia registral puedan quedar reflejados en los diferentes registros y, de otro, que los plazos de prescripción y caducidad de los derechos y acciones se correspondan con los de los asientos registrales que los recogen y que a día de hoy se hayan suspendidos. Por tanto, la necesidad de restablecer la seguridad jurídica y del tráfico jurídico y mercantil impone a su vez el levantamiento de los plazos de caducidad de los plazos de los asientos registrales susceptibles de cancelación por el transcurso del tiempo.

Por lo que se refiere a las medidas adoptadas en la disposición final primera de este real decreto-ley, la extraordinaria y urgente necesidad queda justificada en la perentoriedad de habilitar los instrumentos que permitan, tras la finalización del estado de alarma, el mantenimiento de las exenciones concedidas durante su vigencia en los ámbitos excluidos de la aplicación de la normativa de la Unión Europea, para que de una forma equivalente a la prevista en dicha normativa, permitir el mantenimiento de las exenciones concedidas durante el estado de alarma por las autoridades competentes delegadas, y adaptarlas a la situación efectiva del sector hasta alcanzar la normalidad.

En efecto, las limitaciones de movilidad establecidas por los Estados para frenar el contagio de la enfermedad, así como la reducción de la actividad ha determinado que los titulares de licencias, operadores y otros sujetos aeronáuticos titulares de habilitaciones o autorizaciones para la realización de actividades aeronáuticas, sujetas a sujetas a la normativa nacional, no puedan cumplir los requisitos exigidos por la normativa (experiencia reciente, horas de vuelo, mantenimiento de la aeronavegabilidad, etc.) y, por tanto, manteniendo los estándares de seguridad, sea necesario mantener o prolongar las medidas de flexibilidad aprobadas para el mantenimiento de dichos títulos, habilitaciones o autorizaciones adoptadas durante el estado de alarma, y graduarlas en tanto se recupera la normalidad, y permitir el establecimiento de las que sean precisas para una recuperación escalonada que evite el colapso y permita la recuperación de la normalidad en el sector o cuando concurran circunstancias urgentes imprevistas, o necesidades operativas urgentes.

Al respecto, cabe destacar que esta habilitación es equivalente a la prevista en el artículo 71 del Reglamento (UE) 2018/1139, del Parlamento Europeo y del Consejo, de 4 de julio de 2018, en los ámbitos de actividad de la aviación civil cubiertos por la normativa europea.

Desde la perspectiva de las medidas adoptadas en las disposiciones finales segunda y tercera del presente real decreto-ley, a lo largo de los últimos meses y, sobre todo, durante la semana previa a la declaración del estado de alarma, se puso manifiesto que la legislación sectorial en materia sanitaria no contaba con instrumentos suficientemente precisos que permitieran afrontar una situación como la de crisis sanitaria en la que el país aún se encuentra inmerso. En este sentido, se aprueban medidas específicas que refuerzan los instrumentos de coordinación y cooperación en materia de salud pública a la vista de las características globales de la epidemia. Estas singularidades exigen, de modo inmediato, facultar al Consejo Interterritorial del Sistema Nacional de Salud para que, en el marco de las actuaciones coordinadas, se puedan diseñar y activar planes y estrategias de actuación en casos de emergencias sanitarias, contando con la participación de todas las administraciones concernidas.

Asimismo, se establecen nuevos deberes de información en situaciones de emergencia para la salud pública. La experiencia vivida durante la crisis sanitaria ha puesto de relieve la perentoriedad del suministro de información entre autoridades sanitarias que facilite el seguimiento de la evolución epidemiológica y de las medidas de prevención, control y contención adoptadas al respecto. Solamente de este modo se podrá garantizar de manera

suficiente la coordinación reforzada del conjunto del sistema sanitario, que permita dar respuestas eficaces a situaciones excepcionales como la presente.

Finalmente, también se debe advertir que el hecho de que una parte de este real decreto-ley se pueda llegar a considerar una reforma estructural no impide, por sí sola, la utilización de la figura del decreto-ley. Como ha sostenido el Tribunal Constitucional, el posible carácter estructural del problema que se pretende atajar no excluye que el mismo pueda convertirse en un momento dado en un supuesto de extraordinaria y urgente necesidad, que justifique la aprobación de un decreto-ley, lo que deberá ser determinado atendiendo a las circunstancias concurrentes en cada caso (STC 137/2011, FJ 6; reiterado en SSTC 183/2014, FJ 5; 47/2015, FJ 5, y 139/2016, FJ 3).

Por lo que se refiere a la modificación realizada mediante la disposición final cuarta del Real Decreto-ley 8/2020, de 17 de marzo, cabe señalar que la concurrencia del presupuesto de la extraordinaria y urgente necesidad resulta de la propia finalidad de la medida, que es extender más allá de la finalización del estado de alarma las cautelas de distanciamiento social que han permitido la contención de la pandemia. Así, actualmente nos encontramos que esta situación excepcional no va a desaparecer cuando concluya el estado de alarma, por lo que muchas de las asambleas de las cooperativas, ordinarias y extraordinarias, no van a poder celebrarse de forma presencial, como exigen sus estatutos, en los plazos legalmente establecidos. Lo mismo ocurre respecto a los consejos rectores en los que sus miembros no están domiciliados en el mismo territorio. Por ello, habiéndose aprobado la última prórroga del estado de alarma, que haría decaer la vigencia de estas medidas, se impone la necesidad de prorrogar su alcance hasta la finalización del año 2020, sin que exista otra alternativa regulatoria o no regulatoria, ya que no resulta posible la tramitación legislativa ordinaria de una modificación del texto refundido de la Ley de Sociedades de Capital, aprobado por Real Decreto Legislativo 1/2010, de 2 de julio.

Con respecto a la modificación realizada por la disposición final quinta, la concurrencia del presupuesto de la extraordinaria y urgente necesidad resulta de la necesidad de seguir protegiendo a los consumidores con respecto a aquellos contratos que puedan resultar de imposible ejecución como consecuencia de las medidas impuestas por las diferentes administraciones durante las fases de desescalada o nueva normalidad, una vez que haya dejado de estar vigente el estado de alarma decretado mediante Real Decreto 463/2020, de 14 de marzo. Asimismo, esta medida resulta necesaria para poder ajustar lo previsto en nuestro ordenamiento a la Recomendación (UE) 2020/648, de la Comisión Europea, relativa a los bonos ofrecidos a los pasajeros y a los viajeros como alternativa al reembolso de viajes combinados y servicios de transporte cancelados en el contexto de la pandemia de COVID-19.

A la vista de lo expuesto anteriormente, concurren las circunstancias de extraordinaria y urgente necesidad que exige el artículo 86 de la Constitución Española como presupuestos habilitantes para recurrir al instrumento jurídico del real decreto-ley.

IV

Este real decreto-ley responde a los principios de necesidad, eficacia, proporcionalidad, seguridad jurídica, transparencia, y eficiencia, tal y como exige la Ley 39/2015, de 1 de octubre, del Procedimiento Administrativo Común de las Administraciones Públicas. A estos efectos se pone de manifiesto el cumplimiento de los principios de necesidad y eficacia dado el interés general en el que se fundamentan las medidas que se establecen, y que tienen como fin último la protección de la salud de la población, siendo el real decreto-ley el instrumento más adecuado para garantizar su consecución. La norma es acorde con el principio de proporcionalidad al contener la regulación imprescindible para la consecución de los objetivos previamente mencionados, ya que las medidas que ahora se regulan resultan proporcionadas al bien público que se trata de proteger. Igualmente, se ajusta al principio de seguridad jurídica, siendo coherente con el resto del ordenamiento jurídico, y específicamente, como se ha señalado anteriormente, con el marco constitucional que permite la utilización del instrumento del real decreto-ley. En relación con el principio de eficiencia, este real decreto-ley no impone cargas administrativas que no estén justificadas para la consecución de sus fines.

Este real decreto-ley se dicta al amparo del artículo 149.1.16.ª de la Constitución Española, que atribuye al Estado la competencia en materia de sanidad exterior, bases y coordinación general de la sanidad y legislación sobre productos farmacéuticos.

Adicionalmente, los artículos 17 y 18 se dictan al amparo del artículo 149.1.21.ª de la Constitución Española, que atribuye al Estado la competencia sobre ferrocarriles y transportes terrestres que transcurran por el territorio de más de una comunidad autónoma, y 149.1.20.ª, sobre marina mercante.

Las disposiciones adicionales primera y segunda se dictan al amparo del artículo 149.1.16.ª y 149.1.20.ª de la Constitución Española, que atribuye al Estado la competencia en materia de sanidad exterior y sobre aeropuertos de interés general y puertos de interés general, respectivamente.

La disposición adicional tercera se dicta al amparo de lo dispuesto en el artículo 149.1.13.ª y 14.ª de la Constitución Española, que atribuye al Estado la competencia sobre bases y coordinación de la planificación general de la actividad económica, y hacienda general y Deuda del Estado, respectivamente.

La disposición adicional cuarta se dicta al amparo de lo dispuesto en el artículo 149.1.8.ª de la Constitución Española, que atribuye al Estado la competencia sobre ordenación de los registros e instrumentos públicos.

En su virtud, haciendo uso de la autorización contenida en el artículo 86 de la Constitución Española, a propuesta de los Ministros de Sanidad y de Transportes, Movilidad y Agenda Urbana, y previa deliberación del Consejo de Ministros en su reunión del día 9 de junio de 2020,

DISPONGO:

CAPÍTULO I

Disposiciones generales

Artículo 1. *Objeto.*

El presente real decreto-ley tiene por objeto establecer las medidas urgentes de prevención, contención y coordinación necesarias para hacer frente a la crisis sanitaria ocasionada por el COVID-19, así como prevenir posibles rebrotes, con vistas a la superación de la fase III del Plan para la Transición hacia una Nueva Normalidad por parte de algunas provincias, islas y unidades territoriales y, eventualmente, la expiración de la vigencia del estado de alarma declarado por el Real Decreto 463/2020, de 14 de marzo, por el que se declara el estado de alarma para la gestión de la situación de crisis sanitaria ocasionada por el COVID-19, y sus prórrogas.

Artículo 2. *Ámbito de aplicación.*

1. Lo establecido en este real decreto-ley será de aplicación en todo el territorio nacional.

2. No obstante lo dispuesto en el apartado anterior, las medidas contempladas en los capítulos II, III, IV, V, VI y VII y en la disposición adicional sexta únicamente serán de aplicación en aquellas provincias, islas o unidades territoriales que hayan superado la fase III del Plan para la Transición hacia una Nueva Normalidad, y en las que hayan quedado sin efecto todas las medidas del estado de alarma, conforme a lo dispuesto en el artículo 5 del Real Decreto, 555/2020, de 5 de junio, por el que se prorroga el estado de alarma declarado por el Real Decreto 463/2020, de 14 de marzo, a excepción de lo dispuesto en el artículo 15.2 que será de aplicación desde el momento de la entrada en vigor del real decreto-ley en todo el territorio nacional.

3. Una vez finalizada la prórroga del estado de alarma establecida por el Real Decreto 555/2020, de 5 de junio, las medidas contenidas en los capítulos II, III, IV, V, VI y VII y en la disposición adicional sexta serán de aplicación en todo el territorio nacional hasta que el Gobierno declare de manera motivada y de acuerdo con la evidencia científica disponible, previo informe del Centro de Coordinación de Alertas y Emergencias Sanitarias, la finalización de la situación de crisis sanitaria ocasionada por el COVID-19.

El Gobierno consultará a las comunidades autónomas en el seno del Consejo Interterritorial del Sistema Nacional de Salud con carácter previo a la finalización de la situación de crisis sanitaria a que se refiere el párrafo anterior.

Artículo 3. *Órganos competentes.*

1. Con carácter excepcional y cuando así lo requieran motivos de extraordinaria gravedad o urgencia, la Administración General del Estado promoverá, coordinará o adoptará de acuerdo con sus competencias cuantas medidas sean necesarias para asegurar el cumplimiento de lo dispuesto en este real decreto-ley, con la colaboración de las comunidades autónomas.

2. Corresponderá a los órganos competentes de la Administración General del Estado, de las comunidades autónomas y de las entidades locales, en el ámbito de sus respectivas competencias, las funciones de vigilancia, inspección y control del correcto cumplimiento de las medidas establecidas en este real decreto-ley.

Artículo 4. *Deber de cautela y protección.*

Todos los ciudadanos deberán adoptar las medidas necesarias para evitar la generación de riesgos de propagación de la enfermedad COVID-19, así como la propia exposición a dichos riesgos, con arreglo a lo que se establece en este real decreto-ley. Dicho deber de cautela y protección será igualmente exigible a los titulares de cualquier actividad regulada en este real decreto-ley.

Artículo 5. *Planes y estrategias de actuación para afrontar emergencias sanitarias.*

Con arreglo a lo previsto por el artículo 65 de la Ley 16/2003, de 28 de mayo, de cohesión y calidad del Sistema Nacional de Salud, se procederá a la adopción de planes y estrategias de actuación para afrontar emergencias sanitarias, mediante actuaciones coordinadas en salud pública, atendiendo a los distintos niveles de riesgo de exposición y de transmisión comunitaria de la enfermedad COVID-19 para el desarrollo de las distintas actividades contempladas en este real decreto-ley.

CAPÍTULO II

Medidas de prevención e higiene

Artículo 6. *Uso obligatorio de mascarillas.*

1. Las personas de seis años en adelante quedan obligadas al uso de mascarillas en los siguientes supuestos:

a) En la vía pública, en espacios al aire libre y en cualquier espacio cerrado de uso público o que se encuentre abierto al público, siempre que no resulte posible garantizar el mantenimiento de una distancia de seguridad interpersonal de, al menos, 1,5 metros.

b) En los medios de transporte aéreo, marítimo, en autobús, o por ferrocarril, así como en los transportes públicos y privados complementarios de viajeros en vehículos de hasta nueve plazas, incluido el conductor, si los ocupantes de los vehículos de turismo no conviven en el mismo domicilio. En el caso de los pasajeros de buques y embarcaciones, no será necesario el uso de mascarillas cuando se encuentren dentro de su camarote o en sus cubiertas o espacios exteriores cuando resulte posible garantizar el mantenimiento de una distancia de seguridad interpersonal de, al menos, 1,5 metros.

2. La obligación contenida en el apartado anterior no será exigible para las personas que presenten algún tipo de enfermedad o dificultad respiratoria que pueda verse agravada por el uso de la mascarilla o que, por su situación de discapacidad o dependencia, no dispongan de autonomía para quitarse la mascarilla, o bien presenten alteraciones de conducta que hagan inviable su utilización.

Tampoco será exigible en el caso de ejercicio de deporte individual al aire libre, ni en los supuestos de fuerza mayor o situación de necesidad o cuando, por la propia naturaleza de

las actividades, el uso de la mascarilla resulte incompatible, con arreglo a las indicaciones de las autoridades sanitarias.

3. La venta unitaria de mascarillas quirúrgicas que no estén empaquetadas individualmente solo se podrá realizar en las oficinas de farmacia garantizando unas condiciones de higiene adecuadas que salvaguarden la calidad del producto.

Artículo 7. *Centros de trabajo.*

1. Sin perjuicio del cumplimiento de la normativa de prevención de riesgos laborales y del resto de la normativa laboral que resulte de aplicación, el titular de la actividad económica o, en su caso, el director de los centros y entidades, deberá:

a) Adoptar medidas de ventilación, limpieza y desinfección adecuadas a las características e intensidad de uso de los centros de trabajo, con arreglo a los protocolos que se establezcan en cada caso.

b) Poner a disposición de los trabajadores agua y jabón, o geles hidroalcohólicos o desinfectantes con actividad virucida, autorizados y registrados por el Ministerio de Sanidad para la limpieza de manos.

c) Adaptar las condiciones de trabajo, incluida la ordenación de los puestos de trabajo y la organización de los turnos, así como el uso de los lugares comunes de forma que se garantice el mantenimiento de una distancia de seguridad interpersonal mínima de 1,5 metros entre los trabajadores. Cuando ello no sea posible, deberá proporcionarse a los trabajadores equipos de protección adecuados al nivel de riesgo.

d) Adoptar medidas para evitar la coincidencia masiva de personas, tanto trabajadores como clientes o usuarios, en los centros de trabajo durante las franjas horarias de previsible mayor afluencia.

e) Adoptar medidas para la reincorporación progresiva de forma presencial a los puestos de trabajo y la potenciación del uso del teletrabajo cuando por la naturaleza de la actividad laboral sea posible.

2. Las personas que presenten síntomas compatibles con COVID-19 o estén en aislamiento domiciliario debido a un diagnóstico por COVID-19 o que se encuentren en periodo de cuarentena domiciliaria por haber tenido contacto estrecho con alguna persona con COVID-19 no deberán acudir a su centro de trabajo.

3. Si un trabajador empezara a tener síntomas compatibles con la enfermedad, se contactará de inmediato con el teléfono habilitado para ello por la comunidad autónoma o centro de salud correspondiente, y, en su caso, con los correspondientes servicios de prevención de riesgos laborales. De manera inmediata, el trabajador se colocará una mascarilla y seguirá las recomendaciones que se le indiquen, hasta que su situación médica sea valorada por un profesional sanitario.

Artículo 8. *Centros, servicios y establecimientos sanitarios.*

La administración sanitaria competente garantizará que se adoptan las medidas organizativas, de prevención e higiene para asegurar el bienestar de los trabajadores y los pacientes. Asimismo, garantizará la disponibilidad de los materiales de protección necesarios en las ubicaciones pertinentes, la limpieza y desinfección de las áreas utilizadas y la eliminación de residuos, así como el mantenimiento adecuado de los equipos e instalaciones.

Artículo 9. *Centros docentes.*

Las administraciones educativas deberán asegurar el cumplimiento por los titulares de los centros docentes, públicos o privados, que impartan las enseñanzas contempladas en el artículo 3 de la Ley Orgánica 2/2006, de 3 de mayo, de Educación, de las normas de desinfección, prevención y acondicionamiento de los citados centros que aquellas establezcan.

En cualquier caso, deberá asegurarse la adopción de las medidas organizativas que resulten necesarias para evitar aglomeraciones y garantizar que se mantenga una distancia de seguridad de, al menos, 1,5 metros. Cuando no sea posible mantener dicha distancia de

seguridad, se observarán las medidas de higiene adecuadas para prevenir los riesgos de contagio.

Artículo 10. *Servicios sociales.*

1. Las administraciones competentes deberán asegurar el cumplimiento por los titulares de centros de servicios sociales de carácter residencial y centros de día de las normas de desinfección, prevención y acondicionamiento de las instalaciones, que aquellas establezcan.

En particular, velarán por que su normal actividad se desarrolle en condiciones que permitan en todo momento prevenir los riesgos de contagio.

2. Las autoridades competentes deberán garantizar la coordinación de los centros residenciales de personas con discapacidad, de personas mayores y de los centros de emergencia, acogida y pisos tutelados para víctimas de violencia de género y otras formas de violencia contra las mujeres, con los recursos sanitarios del sistema de salud de la comunidad autónoma en que se ubiquen.

3. Los titulares de los centros han de disponer de planes de contingencia por COVID-19 orientados a la identificación precoz de posibles casos entre residentes y trabajadores y sus contactos, activando en su caso los procedimientos de coordinación con la estructura del servicio de salud que corresponda.

Los titulares de los centros adoptarán las medidas organizativas, de prevención e higiene en relación con los trabajadores, usuarios y visitantes, adecuadas para prevenir los riesgos de contagio. Asimismo, garantizarán la puesta a disposición de materiales de protección adecuados al riesgo.

La información a que se refiere este apartado estará disponible cuando lo requiera la autoridad de salud pública.

4. La prestación del resto de servicios recogidos en el Catálogo de Referencia de Servicios Sociales, aprobado por Acuerdo del Consejo Territorial de Servicios Sociales y del Sistema para la Autonomía y Atención a la Dependencia el 16 de enero de 2013, y en el artículo 3.1 del Real Decreto-ley 12/2020, de 31 de marzo, de medidas urgentes en materia de protección y asistencia a las víctimas de violencia de género, deberá realizarse asegurando que se adoptan las medidas de higiene adecuadas para prevenir los riesgos de contagio.

Artículo 11. *Establecimientos comerciales.*

Las administraciones competentes deberán asegurar el cumplimiento por los titulares de los establecimientos comerciales de venta minorista o mayorista de cualquier clase de artículos de las normas de aforo, desinfección, prevención y acondicionamiento que aquellas determinen.

En cualquier caso, deberá asegurarse la adopción de las medidas organizativas que resulten necesarias para evitar aglomeraciones y garantizar que clientes y trabajadores mantengan una distancia de seguridad de, al menos, 1,5 metros. Cuando no sea posible mantener dicha distancia de seguridad, se observarán las medidas de higiene adecuadas para prevenir los riesgos de contagio.

Las administraciones competentes prestarán especial atención a las particularidades de los centros y parques comerciales y de los mercados que desarrollan su actividad en la vía pública al aire libre o de venta no sedentaria, comúnmente denominados mercadillos.

Artículo 12. *Hoteles y alojamientos turísticos.*

Las administraciones competentes deberán asegurar el cumplimiento por los titulares de hoteles y alojamientos similares, alojamientos turísticos, residencias universitarias y similares, y otros alojamientos de corta estancia, campings, aparcamientos de caravanas y otros establecimientos similares, de las normas de aforo, desinfección, prevención y acondicionamiento que aquellas determinen.

En particular, se asegurará que en las zonas comunes de dichos establecimientos se adoptan las medidas organizativas oportunas para evitar aglomeraciones y garantizar que clientes y trabajadores mantengan una distancia de seguridad interpersonal mínima de 1,5

metros. Cuando no sea posible mantener dicha distancia de seguridad, se observarán las medidas de higiene adecuadas para prevenir los riesgos de contagio.

Artículo 13. *Actividades de hostelería y restauración.*

Las administraciones competentes deberán asegurar el cumplimiento por los titulares de bares, restaurantes y demás establecimientos de hostelería y restauración de las normas de aforo, desinfección, prevención y acondicionamiento que se determinen.

En cualquier caso, deberá asegurarse la adopción de las medidas organizativas que resulten necesarias para evitar aglomeraciones tanto dentro del establecimiento como en los espacios de terrazas autorizados y garantizar que clientes y trabajadores mantengan una distancia de seguridad de, al menos, 1,5 metros. Cuando no sea posible mantener dicha distancia de seguridad, se observarán las medidas de higiene adecuadas para prevenir los riesgos de contagio.

Artículo 14. *Equipamientos culturales, espectáculos públicos y otras actividades recreativas.*

Las administraciones competentes deberán asegurar el cumplimiento por los titulares de equipamientos culturales, tales como museos, bibliotecas, archivos o monumentos, así como por los titulares de establecimientos de espectáculos públicos y de otras actividades recreativas, o por sus organizadores, de las normas de aforo, desinfección, prevención y acondicionamiento que aquellas determinen.

En todo caso, se deberá asegurar que se adoptan las medidas necesarias para garantizar una distancia interpersonal mínima de 1,5 metros, así como el debido control para evitar las aglomeraciones. Cuando no sea posible mantener dicha distancia de seguridad, se observarán las medidas de higiene adecuadas para prevenir los riesgos de contagio.

Artículo 15. *Instalaciones para las actividades y competiciones deportivas.*

1. Las administraciones competentes deberán asegurar el cumplimiento por los titulares de las instalaciones en las que se desarrollen actividades y competiciones deportivas, de práctica individual o colectiva, de las normas de aforo, desinfección, prevención y acondicionamiento que aquellas establezcan.

En todo caso, se deberá asegurar que se adoptan las medidas necesarias para garantizar una distancia interpersonal mínima de 1,5 metros, así como el debido control para evitar las aglomeraciones. Cuando no sea posible mantener dicha distancia de seguridad, se observarán las medidas de higiene adecuadas para prevenir los riesgos de contagio.

2. En el caso de la Liga de Fútbol Profesional y la Liga ACB de baloncesto, la administración competente para la aplicación de lo dispuesto en el apartado anterior será el Consejo Superior de Deportes, previa consulta al organizador de la competición, al Ministerio de Sanidad y a las Comunidades Autónomas. Las decisiones adoptadas por dicho órgano atenderán de manera prioritaria a las circunstancias sanitarias así como a la necesidad de proteger tanto a los deportistas como a los ciudadanos asistentes a las actividades y competiciones deportivas.

Artículo 16. *Otros sectores de actividad.*

Las administraciones competentes deberán asegurar el cumplimiento por los titulares de cualquier otro centro, lugar, establecimiento, local o entidad que desarrolle su actividad en un sector distinto de los mencionados en los artículos anteriores, o por los responsables u organizadores de la misma, cuando pueda apreciarse riesgo de transmisión comunitaria de COVID-19 con arreglo a lo establecido en el artículo 5, de las normas de aforo, desinfección, prevención y acondicionamiento que aquellas establezcan.

En todo caso, se deberá asegurar que se adoptan las medidas necesarias para garantizar una distancia interpersonal mínima de, al menos,1,5 metros, así como el debido control para evitar las aglomeraciones. Cuando no sea posible mantener dicha distancia de seguridad, se observarán las medidas de higiene adecuadas para prevenir los riesgos de contagio.

CAPÍTULO III

Medidas en materia de transportes

Artículo 17. *Transporte público de viajeros.*

1. En los servicios de transporte público de viajeros de competencia estatal ferroviario y por carretera que estén sujetos a un contrato público o a obligaciones de servicio público, los operadores deberán ajustar los niveles de oferta a la evolución de la recuperación de la demanda, con objeto de garantizar la adecuada prestación del servicio, facilitando a los ciudadanos el acceso a sus puestos de trabajo y a los servicios básicos, y atendiendo a las medidas sanitarias que puedan acordarse para evitar el riesgo de contagio del COVID-19.

En cualquier caso, deberán evitarse las aglomeraciones, así como respetarse las medidas adoptadas por los órganos competentes sobre el volumen de ocupación de vehículos y trenes.

2. Sin perjuicio de lo dispuesto en el apartado anterior, el titular de la Dirección General de Transporte Terrestre podrá adecuar la oferta de tales servicios para garantizar su correcto funcionamiento, cuando existan razones de interés general que así lo aconsejen.

3. Los operadores de transporte aéreo y terrestre interprovinciales con número de asiento preasignado deberán recabar información para contacto de todos los pasajeros y conservar los listados un mínimo de cuatro semanas con posterioridad al viaje. Asimismo, deberán facilitar estos listados a las autoridades de salud pública cuando se requieran con la finalidad de realizar la trazabilidad de contactos.

Artículo 18. *Transporte marítimo.*

1. En los servicios de las líneas regulares de transporte marítimo de pasaje y pasaje y carga rodada, con independencia de que estén o no sujetos a un contrato público o a obligaciones de servicio público, el titular de la Dirección General de la Marina Mercante podrá modular los niveles de prestación de los citados servicios, de tal forma que se garantice una adecuada prestación de los mismos, atendiendo a las medidas sanitarias que puedan acordarse para evitar el riesgo de contagio del COVID-19.

Los operadores marítimos darán cumplimiento a las medidas preventivas y de control que se establezcan por las autoridades competentes.

2. Los operadores de transporte marítimo cuyos buques y embarcaciones dispongan de número de asiento preasignado deberán recabar información de contacto para todos los pasajeros y conservar los listados un mínimo de cuatro semanas con posterioridad al viaje. Asimismo, deberán facilitar estos listados a las autoridades de salud pública cuando se requieran con la finalidad de realizar la trazabilidad de contactos.

3. Se habilita al titular de la Dirección General de la Marina Mercante para ordenar, a propuesta del Ministerio de Sanidad, la adopción de las medidas sanitarias que procedan para el control de los buques de pasaje de transbordo rodado y buques de pasaje, incluidos los de tipo crucero, que realicen viajes internacionales y naveguen por aguas del mar territorial con objeto de entrar en los puertos españoles abiertos a la navegación internacional.

CAPÍTULO IV

Medidas relativas a medicamentos, productos sanitarios y productos necesarios para la protección de la salud

Artículo 19. *Medidas en materia de medicamentos.*

1. Los fabricantes y los titulares de autorizaciones de comercialización, con independencia de que estén actuando por si mismos o a través de entidades de distribución por contrato, de aquellos medicamentos considerados esenciales en la gestión de la crisis sanitaria ocasionada por el COVID-19 y que así determine el titular de la Dirección de la Agencia Española de Medicamentos y Productos Sanitarios, deberán comunicar a la citada Agencia, en los términos que esta establezca, el stock disponible, la cantidad suministrada

en la última semana y la previsión de liberación y recepción de lotes, incluyendo las fechas y cantidades estimadas.

2. Los sujetos a los que se refiere el apartado anterior deberán establecer las medidas necesarias y habilitar los protocolos que permitan garantizar el abastecimiento de los medicamentos que determine el titular de la Dirección de la Agencia Española de Medicamentos y Productos Sanitarios a los centros y servicios sanitarios de acuerdo con sus necesidades. Asimismo, dichas medidas deberán asegurar el abastecimiento suficiente durante periodos vacacionales y fines de semana.

3. El Ministro de Sanidad podrá ordenar la priorización de la fabricación de los medicamentos a los que se refiere el apartado 1. Asimismo, la Agencia Española de Medicamentos y Productos Sanitarios podrá recabar de los fabricantes de medicamentos información sobre las operaciones de fabricación previstas.

Artículo 20. *Otorgamiento de licencias previas de funcionamiento de instalaciones y puesta en funcionamiento de determinados productos sanitarios sin marcado CE.*

1. La Agencia Española de Medicamentos y Productos Sanitarios podrá otorgar, previa solicitud del interesado, antes del 31 de julio de 2020, una licencia excepcional previa de funcionamiento de instalaciones o una modificación temporal de la licencia previa de funcionamiento de instalaciones existente, para la fabricación de mascarillas quirúrgicas y batas quirúrgicas en la situación de crisis sanitaria ocasionada por el COVID-19 tras la valoración en cada caso de las condiciones generales de las instalaciones, su sistema de calidad y documentación del producto fabricado.

2. Cuando en aplicación de lo dispuesto en el artículo 15 del Real Decreto 1591/2009, de 16 de octubre, por el que se regulan los productos sanitarios, la Agencia Española de Medicamentos y Productos Sanitarios expida una autorización expresa para la utilización de mascarillas quirúrgicas y batas quirúrgicas en la situación de crisis sanitaria ocasionada por el COVID-19 que no hayan satisfecho los procedimientos de evaluación de la conformidad de acuerdo con el artículo 13 de dicho real decreto, con carácter excepcional, en función del producto y previa valoración en cada caso de las garantías ofrecidas por el fabricante, podrá establecer qué garantías sanitarias de las previstas en el artículo 4 del Real Decreto 1591/2009, de 16 de octubre, resultan exigibles.

3. La eventual responsabilidad patrimonial que pudiera imputarse por razón de la licencia excepcional previa de funcionamiento de instalaciones, el uso de productos sin el marcado CE, en aplicación del artículo 15 del Real Decreto 1591/2009, de 16 de octubre, o de las garantías sanitarias no exigidas a los productos a los que se refieren los apartados anteriores será asumida por la Administración General del Estado, de acuerdo con las disposiciones aplicables de la Ley 40/2015, de 1 de octubre, de Régimen Jurídico del Sector Público, siempre que dicho producto sanitario haya sido entregado al Ministerio de Sanidad con la finalidad de atender a los afectados por la pandemia ocasionada por el COVID-19 o ayudar a su control, sin la obtención de ningún tipo de beneficio empresarial por parte de la persona física o jurídica autorizada para su fabricación y puesta en funcionamiento o de cualesquiera otras que intervengan en dicho proceso. Las autorizaciones que se expidan en aplicación del presente real decreto-ley invocarán expresamente este artículo y dejarán constancia de las circunstancias a que se refiere el mismo.

Artículo 21. *Medidas en materia de biocidas.*

1. Se autoriza el uso de bioetanol que cumpla las especificaciones recogidas en el anexo para la producción de geles y soluciones hidroalcohólicas de desinfección de manos.

2. La Agencia Española de Medicamentos y Productos Sanitarios podrá autorizar la fabricación de antisépticos para la piel sana que contengan digluconato de clorhexidina adquirido de proveedores distintos a los recogidos en el listado publicado por la Agencia Europea de Sustancias y Mezclas Químicas, siempre que esta sustancia activa cumpla con las especificaciones establecidas en la Farmacopea Europea.

CAPÍTULO V

Detección precoz, control de fuentes de infección y vigilancia epidemiológica

Artículo 22. *Declaración obligatoria de COVID-19.*

El COVID-19, enfermedad producida por la infección por el virus SARS-CoV-2, es una enfermedad de declaración obligatoria urgente, a efectos de lo previsto en el Real Decreto 2210/1995, de 28 de diciembre, por el que se crea la red nacional de vigilancia epidemiológica.

Artículo 23. *Obligación de información.*

1. Se establece la obligación de facilitar a la autoridad de salud pública competente todos los datos necesarios para el seguimiento y la vigilancia epidemiológica del COVID-19 que le sean requeridos por esta, en el formato adecuado y de forma diligente, incluidos, en su caso, los datos necesarios para la identificación personal.

2. La obligación establecida en el apartado anterior es de aplicación al conjunto de las administraciones públicas, así como a cualquier centro, órgano o agencia dependiente de estas y a cualquier otra entidad pública o privada cuya actividad tenga implicaciones en la identificación, diagnóstico, seguimiento o manejo de los casos COVID-19.

En particular, será de aplicación a todos los centros, servicios y establecimientos sanitarios y servicios sociales, tanto del sector público como del privado, así como a los profesionales sanitarios que trabajan en ellos.

Artículo 24. *Detección y notificación.*

1. Los servicios de salud de las comunidades autónomas y de las ciudades de Ceuta y Melilla garantizarán que, en todos los niveles de la asistencia, y de forma especial en la atención primaria de salud, a todo caso sospechoso de COVID-19 se le realizará una prueba diagnóstica por PCR (Reacción en Cadena de la Polimerasa) u otra técnica de diagnóstico molecular, tan pronto como sea posible desde el conocimiento de los síntomas, y que toda la información derivada se transmita en tiempo y forma según se establezca por la autoridad sanitaria competente.

2. Las autoridades sanitarias de las comunidades autónomas y de las ciudades de Ceuta y Melilla comunicarán al Ministerio de Sanidad la información de casos y brotes según se establezca en los protocolos aprobados en el seno del Consejo Interterritorial del Sistema Nacional de Salud.

3. Los protocolos de vigilancia aprobados en el seno del Consejo Interterritorial del Sistema Nacional de Salud serán de aplicación obligatoria en todo el territorio nacional, sin perjuicio de que las comunidades autónomas y las ciudades de Ceuta y Melilla puedan adaptarlos a sus respectivas situaciones, manteniendo siempre los objetivos mínimos acordados.

En los protocolos se incluirán las definiciones necesarias para garantizar la homogeneidad de la vigilancia, las fuentes de información, las variables epidemiológicas de interés, el circuito de información, la forma y periodicidad de captación de datos, la consolidación y el análisis de la información.

Artículo 25. *Comunicación de datos por los laboratorios.*

Los laboratorios, públicos y privados, autorizados en España para la realización de pruebas diagnósticas para la detección de SARS-CoV-2 mediante PCR u otras pruebas moleculares deberán remitir diariamente al Ministerio de Sanidad y a la autoridad sanitaria de la comunidad autónoma en la que se encuentren los datos de todas las pruebas realizadas a través del Sistema de Información establecido por la administración respectiva.

Artículo 26. *Provisión de información esencial para la trazabilidad de contactos.*

Los establecimientos, medios de transporte o cualquier otro lugar, centro o entidad pública o privada en los que las autoridades sanitarias identifiquen la necesidad de realizar trazabilidad de contactos, tendrán la obligación de facilitar a las autoridades sanitarias la

información de la que dispongan o que les sea solicitada relativa a la identificación y datos de contacto de las personas potencialmente afectadas.

Artículo 27. *Protección de datos de carácter personal.*

1. El tratamiento de la información de carácter personal que se realice como consecuencia del desarrollo y aplicación del presente real decreto-ley se hará de acuerdo a lo dispuesto en el Reglamento (UE) 2016/679 del Parlamento Europeo y del Consejo, de 27 de abril de 2016, relativo a la protección de las personas físicas en lo que respecta al tratamiento de datos personales y a la libre circulación de estos datos y por el que se deroga la Directiva 95/46/CE, en la Ley Orgánica 3/2018, de 5 de diciembre, de Protección de Datos Personales y garantía de los derechos digitales, y en lo establecido en los artículos ocho.1 y veintitrés de la Ley 14/1986, de 25 de abril, General de Sanidad. En particular, las obligaciones de información a los interesados relativas a los datos obtenidos por los sujetos incluidos en el ámbito de aplicación del presente real decreto-ley se ajustarán a lo dispuesto en el artículo 14 del Reglamento (UE) 2016/679 del Parlamento Europeo y del Consejo, de 27 de abril de 2016, teniendo en cuenta las excepciones y obligaciones previstas en su apartado 5.

2. El tratamiento tendrá por finalidad el seguimiento y vigilancia epidemiológica del COVID-19 para prevenir y evitar situaciones excepcionales de especial gravedad, atendiendo a razones de interés público esencial en el ámbito específico de la salud pública, y para la protección de intereses vitales de los afectados y de otras personas físicas al amparo de lo establecido en el Reglamento (UE) 2016/679 del Parlamento Europeo y del Consejo, de 27 de abril de 2016. Los datos recabados serán utilizados exclusivamente con esta finalidad.

3. Los responsables del tratamiento serán las comunidades autónomas, las ciudades de Ceuta y Melilla y el Ministerio de Sanidad, en el ámbito de sus respectivas competencias, que garantizarán la aplicación de las medidas de seguridad preceptivas que resulten del correspondiente análisis de riesgos, teniendo en cuenta que los tratamientos afectan a categorías especiales de datos y que dichos tratamientos serán realizados por administraciones públicas obligadas al cumplimiento del Esquema Nacional de Seguridad.

4. El intercambio de datos con otros países se regirá por el Reglamento (UE) 2016/679 del Parlamento Europeo y del Consejo, de 27 de abril de 2016, teniendo en cuenta la Decisión n.º 1082/2013/UE del Parlamento Europeo y del Consejo, de 22 de octubre de 2013, sobre las amenazas transfronterizas graves para la salud y el Reglamento Sanitario Internacional (2005) revisado, adoptado por la 58.ª Asamblea Mundial de la Salud celebrada en Ginebra el 23 de mayo de 2005.

CAPÍTULO VI

Medidas para garantizar las capacidades del sistema sanitario

Artículo 28. *Recursos humanos.*

Las administraciones competentes velarán por garantizar la suficiente disponibilidad de profesionales sanitarios con capacidad de reorganización de los mismos de acuerdo con las prioridades en cada momento. En particular, garantizarán un número suficiente de profesionales involucrados en la prevención y control de la enfermedad, su diagnóstico temprano, la atención a los casos y la vigilancia epidemiológica.

Artículo 29. *Planes de contingencia ante COVID-19.*

Las autoridades sanitarias de las comunidades autónomas deben tener planes de contingencia que garanticen la capacidad de respuesta y la coordinación entre los servicios de Salud Pública, atención primaria y atención hospitalaria.

Asimismo, los centros de atención primaria y hospitalarios, de titularidad pública o privada, deben contar con planes internos para hacer frente a la gestión de situaciones de emergencia relacionadas con COVID-19. Dichos planes deberán garantizar la capacidad para responder ante incrementos importantes y rápidos de la transmisión y el consiguiente

aumento en el número de casos. Para ello, se debe disponer, o tener acceso o capacidad de instalar en el plazo preciso los recursos necesarios para responder a incrementos rápidos de casos en base a las necesidades observadas durante la fase epidémica de la enfermedad.

Estos planes deberán incluir también las actuaciones específicas para la vuelta a la normalidad.

Artículo 30. *Obligaciones de información.*

Las comunidades autónomas deberán remitir al Ministerio de Sanidad la información sobre la situación de la capacidad asistencial y de necesidades de recursos humanos y materiales, en los términos que se establezcan por el titular de la Dirección General de Salud Pública, Calidad e Innovación del Ministerio de Sanidad, previa consulta a las comunidades autónomas.

CAPÍTULO VII

Régimen sancionador

Artículo 31. *Infracciones y sanciones.*

1. El incumplimiento de las medidas de prevención y de las obligaciones establecidas en este real decreto-ley, cuando constituyan infracciones administrativas en salud pública, será sancionado en los términos previstos en el título VI de la Ley 33/2011, de 4 de octubre, General de Salud Pública.

La vigilancia, inspección y control del cumplimiento de dichas medidas, así como la instrucción y resolución de los procedimientos sancionadores que procedan, corresponderá a los órganos competentes del Estado, de las comunidades autónomas y de las entidades locales en el ámbito de sus respectivas competencias.

2. El incumplimiento de la obligación de uso de mascarillas establecido en el artículo 6 será considerado infracción leve a efectos de lo previsto en el artículo 57 de la Ley 33/2011, de 4 de octubre, y sancionado con multa de hasta cien euros.

3. El incumplimiento de las medidas previstas en los artículos 17.2 y 18.1, cuando constituyan infracciones administrativas en el ámbito del transporte, será sancionado con arreglo a lo dispuesto en las leyes sectoriales correspondientes.

4. Se habilita a los funcionarios de la Inspección de Trabajo y Seguridad Social integrantes del Cuerpo Superior de Inspectores de Trabajo y Seguridad Social, y del Cuerpo de Subinspectores Laborales, escala de Seguridad y Salud Laboral para vigilar y requerir, y en su caso, extender actas de infracción, en relación con el cumplimiento por parte del empleador de las medidas de salud pública establecidas en los párrafos a), b), c) del artículo 7.1, y en el párrafo d) del mismo, cuando afecten a las personas trabajadoras.

Dicha habilitación se extiende a los funcionarios habilitados por las comunidades autónomas para realizar funciones técnicas comprobatorias, a los que se refiere el artículo 9.2 de la Ley 31/1995, de 8 de noviembre, de prevención de riesgos laborales, de acuerdo con las facultades que tienen atribuidas.

5. El incumplimiento por el empleador de las obligaciones a las que se refiere el apartado anterior constituirá infracción grave, que será sancionable en los términos, por los órganos y con el procedimiento establecidos para las infracciones graves en materia de prevención de riesgos laborales, por el texto refundido de la Ley sobre Infracciones y Sanciones en el Orden Social, aprobado por Real Decreto legislativo 5/2000, de 4 de agosto.

En el caso de incumplimientos de las administraciones públicas, se procederá conforme al procedimiento especial previsto en el Real Decreto 707/2002, de 19 de julio, por el que se aprueba el Reglamento sobre el procedimiento administrativo especial de actuación de la Inspección de Trabajo y Seguridad Social y para la imposición de medidas correctoras de incumplimientos en materia de prevención de riesgos laborales en el ámbito de la Administración General del Estado, o en la normativa autonómica de aplicación.

6. El régimen previsto en los apartados 4 y 5 se podrá adaptar en lo que las comunidades autónomas determinen dentro de su ámbito de competencias.

Disposición adicional primera. *Controles sanitarios y operativos en aeropuertos gestionados por Aena.*

1. Aena S.M.E., S.A. (en adelante, Aena), como gestora de la red de aeropuertos de interés general, pondrá a disposición de los servicios centrales y periféricos de Sanidad Exterior de modo temporal los recursos humanos, sanitarios y de apoyo, necesarios con el fin de garantizar el control sanitario de la entrada de pasajeros de vuelos internacionales en los aeropuertos gestionados por Aena, en los términos que, de común acuerdo, se dispongan entre Aena y el Ministerio de Sanidad.

A tal efecto, ambas partes formalizarán, con carácter previo al inicio de su colaboración, un convenio en el que se detallen los medios necesarios, aeropuertos en los que existirá el servicio, los procedimientos de coordinación, los derechos, obligaciones y responsabilidades de las partes. Las contrataciones que Aena realice en ejecución de ese convenio deberán utilizar el procedimiento de emergencia.

En todo caso, los datos de salud y cualquier otro conexo obtenidos en el ejercicio de estas funciones de control sanitario serán de exclusiva titularidad del Ministerio de Sanidad, no pudiendo, en ningún caso, Aena almacenar, acceder ni tratarlos por cuenta del Ministerio de Sanidad.

2. Aena tendrá derecho a recuperar los costes en los que incurra como consecuencia de la colaboración con las autoridades sanitarias prevista en este artículo y de las restantes medidas operativas de seguridad e higiene que deban adoptar como consecuencia de la pandemia COVID-19.

A estos efectos, en el cálculo de la recuperación de los costes efectivamente incurridos por la colaboración en la realización de los controles de sanidad en el entorno aeroportuario y las medidas operativas de seguridad e higiene adoptadas, se descontarán las posibles subvenciones u otro tipo de ayudas económicas que eventualmente pueda recibir Aena para llevar a cabo estas actividades.

Dichos costes se recuperarán en el marco del Documento de Regulación Aeroportuaria (DORA) y, por ello serán analizados y supervisados por la Comisión Nacional de los Mercados y la Competencia durante el proceso de transparencia y consulta recogido en la Ley 18/2014, de 15 de octubre, de aprobación de medidas urgentes para el crecimiento, la competitividad y la eficiencia.

Si estos costes no pudieran recuperarse en el marco del DORA 2017-2021, con el objetivo de minimizar el impacto de su aplicación sobre el sector, podrán ser recuperados, debidamente capitalizados, en cualquiera de los siguientes DORAs. En este último caso, a los costes que se traspasen a los siguientes DORAs no les será de aplicación lo previsto en el apartado 1, 2.b) y 3.c) de la disposición transitoria sexta de la Ley 18/2014, de 15 de octubre.

Disposición adicional segunda. *Sanidad exterior en puertos de interés general.*

Las Autoridades Portuarias, como gestoras de los puertos de interés general, pondrán a disposición de los servicios centrales y periféricos de Sanidad Exterior los recursos necesarios con el fin de garantizar la valoración sanitaria y epidemiológica a la entrada de pasajeros internacionales en los puertos de interés general, en los términos que, de común acuerdo, se dispongan entre Puertos del Estado y el Ministerio de Sanidad. En caso de que el ejercicio del control sanitario de pasajeros en régimen de pasaje internacional, no fueran sufragados por fondos procedentes de la Unión Europea para compensar los gastos derivados de la crisis sanitaria ocasionada por el COVID-19, los costes que impliquen el ejercicio de estas funciones se repercutirán en la tasa correspondiente al pasaje.

Las Autoridades Portuarias podrán utilizar el procedimiento de emergencia para las contrataciones de los recursos sanitarios necesarios con el fin de garantizar la valoración sanitaria y epidemiológica a la entrada de pasajeros internacionales en los puertos de interés general.

En todo caso, los datos de salud de los pasajeros obtenidos en el ejercicio de estas funciones de control serán de exclusiva titularidad del Ministerio de Sanidad en la materia objeto de inspección, no pudiendo, en ningún caso, las Autoridades Portuarias o Puertos del Estado almacenar, acceder ni tratarlos por cuenta del Ministerio de Sanidad.

Disposición adicional tercera. *Autorización para el otorgamiento de avales a las operaciones de financiación que realice el Banco Europeo de Inversiones a través del Fondo Paneuropeo de Garantías en respuesta a la crisis del COVID-19.*

1. Al amparo de lo establecido en el artículo 114 de la Ley 47/2003, de 26 de noviembre, General Presupuestaria, se autoriza a la Administración General del Estado a otorgar avales por importe máximo de 2.817.500.000 euros en el año 2020 para cubrir los costes y las pérdidas en las operaciones de financiación que realice el Grupo Banco Europeo de Inversiones a través del Fondo Paneuropeo de Garantías en repuesta a la crisis del COVID-19. Los avales serán incondicionales, irrevocables y a primera demanda del Banco Europeo de Inversiones y con renuncia al beneficio de excusión establecido en el artículo 1.830 del Código Civil.

2. Se habilita a la Ministra de Asuntos Económicos y Transformación Digital para dictar los actos necesarios y para firmar el acuerdo o los acuerdos con el Banco Europeo de Inversiones en los que se establezcan los términos en que se otorguen los avales y las condiciones de pago. La Ministra de Asuntos Económicos y Transformación Digital podrá convenir las cláusulas que resulten usuales en los mercados financieros, de conformidad con lo previsto en el artículo 116 de la Ley 47/2003, de 26 de noviembre, mediante la firma de un acuerdo con el Banco Europeo de Inversiones.

3. Se autoriza a la Dirección General del Tesoro y Política Financiera a realizar los pagos correspondientes a los gastos y ejecuciones del aval mediante operaciones de tesorería con cargo a los conceptos específicos que se creen a tal fin.

Con posterioridad a la realización de los pagos, la Dirección General del Tesoro y Política Financiera procederá a la aplicación al presupuesto de gastos de los pagos realizados en el ejercicio. Los pagos efectuados en el mes de diciembre de cada año se aplicarán al presupuesto de gastos en el trimestre inmediatamente siguiente.

4. Los importes correspondientes a las ejecuciones de los avales otorgados se atenderán desde la partida presupuestaria del Ministerio de Asuntos Económicos y Transformación Digital 27.04.923O.351 «Cobertura de riesgos en avales prestados por el Tesoro, incluidos los riesgos de ejercicios anteriores». Este crédito tiene el carácter de ampliable, según el Anexo II «Créditos ampliables» de la Ley 6/2018, de 3 de julio, de Presupuestos Generales del Estado para 2018, de conformidad con lo previsto en el artículo 54 de la Ley 47/2003, de 26 de noviembre, General Presupuestaria, y le será de aplicación lo dispuesto en el artículo 59 de la Ley 47/2003, de 26 de noviembre, General Presupuestaria, en lo relativo a estos avales.

5. Los importes correspondientes a los costes, gastos o comisiones en relación con el Fondo Paneuropeo de Garantías que devengue el Banco Europeo de Inversiones se atenderán desde la partida presupuestaria 27.04.923O.359 «Otros gastos financieros».

Disposición adicional cuarta. *Plazos de caducidad de los asientos registrales suspendidos en virtud del Real Decreto-ley 8/2020, de 17 de marzo.*

Con efectos desde el 10 de junio de 2020, se alza la suspensión de los plazos de caducidad de los asientos registrales susceptibles de cancelación por el transcurso del tiempo, reanudándose su cómputo en esa misma fecha.

Disposición adicional quinta. *Fuerzas Armadas.*

En el ámbito de las Fuerzas Armadas, la Inspección General de Sanidad de la Defensa, realizará las acciones necesarias para el cumplimiento de las disposiciones previstas en el presente real decreto-ley dando cuenta de las mismas al Ministerio de Sanidad.

Disposición adicional sexta. *Gestión de la prestación farmacéutica.*

1. Hasta que el Gobierno declare la finalización de la situación de crisis sanitaria ocasionada por el COVID-19, de acuerdo con lo previsto en el artículo 2.3 del presente real decreto-ley, la custodia, conservación y dispensación de medicamentos de uso humano corresponderá, además de a los sujetos previstos en el artículo 3.6 del texto refundido de la Ley de garantías y uso racional de los medicamentos y productos sanitarios, aprobado por Real Decreto Legislativo 1/2015, de 24 de julio, a los servicios de farmacia de los centros de

asistencia social, de los centros psiquiátricos y de las instituciones penitenciarias, para su aplicación dentro de dichas instituciones.

2. Asimismo, hasta el momento que se declare la citada finalización, cuando exista una situación excepcional sanitaria, con el fin de proteger la salud pública, o bien cuando la situación clínica, de dependencia, vulnerabilidad, riesgo o de distancia física del paciente a los centros indicados en los párrafos b) y c) del artículo 3.6 del texto refundido de la Ley de garantías y uso racional de los medicamentos y productos sanitarios así lo requiera, los órganos, o autoridades competentes de la gestión de la prestación farmacéutica de las comunidades autónomas podrán establecer las medidas oportunas para la dispensación de medicamentos en modalidad no presencial, garantizando la óptima atención con la entrega, si procede, de los medicamentos en centros sanitarios o, en establecimientos sanitarios autorizados para la dispensación de medicamentos próximos al domicilio del paciente, o en su propio domicilio.

El suministro de los medicamentos hasta el lugar de destino, así como el seguimiento farmacoterapéutico será responsabilidad del servicio de farmacia dispensador. El transporte y entrega del medicamento deberá realizarse de manera que se asegure que no sufre ninguna alteración ni merma de su calidad.

Disposición derogatoria única. *Derogación normativa.*

Quedan derogadas cuantas disposiciones de igual o inferior rango se opongan a lo dispuesto en este real decreto-ley.

Disposición final primera. *Modificación de la Ley 48/1960, de 21 de julio, sobre Navegación Aérea.*

Se modifica la Ley 48/1960, de 21 de julio, sobre Navegación Aérea, para adicionarle una nueva disposición final sexta del siguiente tenor:

> **«Sexta.**
>
> Se habilita a la persona titular de la Dirección de la Agencia Estatal de Seguridad Aérea, en el marco de sus competencias, para conceder de oficio a los titulares o solicitantes de licencias, certificados, habilitaciones o autorizaciones, exenciones específicas al cumplimiento de la normativa aplicable en materia de aviación civil en los ámbitos no regulados por la normativa de la Unión Europea, cuando se produzcan circunstancias urgentes imprevistas o necesidades operativas urgentes, siempre que se cumplan todas las condiciones siguientes:
>
> a) Que no sea posible hacer frente a esas circunstancias o necesidades de forma adecuada cumpliendo los requisitos aplicables;
> b) Que se garantice la seguridad en caso necesario mediante la aplicación de las correspondientes medidas de mitigación;
> c) Que se mitigue cualquier posible distorsión de las condiciones del mercado como consecuencia de la concesión de la exención en la medida de lo posible,
> d) Que el alcance y la duración de la exención estén limitados a lo que resulte estrictamente necesario y que esta se aplique sin ocasionar discriminación.
>
> Asimismo, dichas exenciones se podrán emitir, si se cumplen todas las condiciones mencionadas en el párrafo anterior, previa solicitud de los interesados en la que se motive adecuadamente su cumplimiento, se especifiquen las circunstancias urgentes imprevistas o las necesidades operativas urgentes y que incluya, por parte del solicitante, las medidas de mitigación que permitan establecer un nivel de seguridad operacional equivalente.»

Disposición final segunda. *Modificación de la Ley 16/2003, de 28 de mayo, de cohesión y calidad del Sistema Nacional de Salud.*

La Ley 16/2003, de 28 de mayo, de cohesión y calidad del Sistema Nacional de Salud, queda modificada como sigue:

Uno. El artículo 65 queda redactado en los siguientes términos:

«Artículo 65. *Actuaciones coordinadas en salud pública y en seguridad alimentaria.*

1. La declaración de actuaciones coordinadas en salud pública corresponderá al Ministerio de Sanidad, previo acuerdo del Consejo Interterritorial del Sistema Nacional de Salud, con audiencia de las comunidades directamente afectadas, salvo en situaciones de urgente necesidad, en cuyo caso se tomarán las medidas que sean estrictamente necesarias y se le informará de manera urgente de las medidas adoptadas.

2. La declaración de actuaciones coordinadas obliga a todas las partes incluidas en ella y deberán encuadrarse en alguno de los supuestos siguientes:

1.º Responder a situaciones de especial riesgo o alarma para la salud pública.

2.º Dar cumplimiento a acuerdos internacionales, así como a programas derivados de las exigencias de la normativa emanada de la Unión Europea, cuando su cumplimiento y desarrollo deba ser homogéneo en todo el Estado.

Para la realización de las actuaciones coordinadas podrá acudirse, entre otros, a los siguientes mecanismos:

a) Utilización común de instrumentos técnicos.

b) Coordinación y refuerzo de la Red de Laboratorios de Salud Pública.

c) Definición de estándares mínimos para el análisis e intervención sobre problemas de salud.

d) Refuerzo de los sistemas de información epidemiológica para la toma de decisiones y de los correspondientes programas de promoción, prevención y control de enfermedades, cuando sus efectos trasciendan el ámbito autonómico.

e) Activación o diseño de planes y estrategias de actuación para afrontar emergencias sanitarias.

3. La declaración de actuaciones coordinadas en materia de seguridad alimentaria corresponderá a la Agencia Española de Seguridad Alimentaria y Nutrición, de acuerdo con lo establecido en la Ley 11/2001, de 5 de julio.»

Dos. Se añade un nuevo artículo 65 bis, que queda redactado del modo siguiente:

«Artículo 65 bis. *Aportación de información al Ministerio de Sanidad en situaciones de emergencia para la salud pública.*

Los órganos competentes en materia de salud pública de las comunidades autónomas deberán, en el caso de una situación de emergencia para la salud pública y sin perjuicio de lo establecido en el artículo 65 de esta ley, aportar con carácter inmediato al Ministerio de Sanidad la información epidemiológica y la relativa a la capacidad asistencial que se requiera y la identificación de las personas responsables de la misma, así como las medidas de prevención, control y contención adoptadas por las comunidades autónomas y las entidades locales comprendidas en su ámbito territorial, en los términos que se establezcan por el Ministerio de Sanidad. Cuando se trate de las entidades locales, dicha información será recabada por el órgano competente en materia de salud pública de la correspondiente comunidad autónoma, que deberá transmitirla al Ministerio de Sanidad.

En todo caso, el Ministerio de Sanidad convocará con carácter urgente el Consejo Interterritorial del Sistema Nacional de Salud para informar de lo actuado.»

Disposición final tercera. *Modificación del texto refundido de la Ley de garantías y uso racional de los medicamentos y productos sanitarios, aprobado por el Real Decreto Legislativo 1/2015, de 24 de julio.*

Se modifica el apartado 3 del artículo 94 del texto refundido de la Ley de garantías y uso racional de los medicamentos y productos sanitarios, aprobado por el Real Decreto Legislativo 1/2015, de 24 de julio, que queda redactado en los siguientes términos:

«3. El Gobierno podrá regular el mecanismo de fijación de los precios de los medicamentos y productos sanitarios no sujetos a prescripción médica, así como de otros productos necesarios para la protección de la salud poblacional que se dispensen en el territorio español, siguiendo un régimen general objetivo y transparente.

Cuando exista una situación excepcional sanitaria, con el fin de proteger la salud pública, la Comisión Interministerial de Precios de los Medicamentos podrá fijar el importe máximo de venta al público de los medicamentos y productos a que se refiere el párrafo anterior por el tiempo que dure dicha situación excepcional. El procedimiento para la fijación del importe máximo de venta al público será acordado en el seno de la citada Comisión.»

Disposición final cuarta. *Modificación del Real Decreto-ley 8/2020, de 17 de marzo, de medidas urgentes extraordinarias para hacer frente al impacto económico y social del COVID-19.*

Se introducen las siguientes modificaciones en el Real Decreto-ley 8/2020, de 17 de marzo, de medidas urgentes extraordinarias para hacer frente al impacto económico y social del COVID-19:

Uno. Se modifican los apartados 1 y 2 del artículo 40, que quedan redactados en los siguientes términos:

«1. Aunque los estatutos no lo hubieran previsto, durante el periodo de alarma y, una vez finalizado el mismo, hasta el 31 de diciembre de 2020, las sesiones de los órganos de gobierno y de administración de las asociaciones, de las sociedades civiles y mercantiles, del consejo rector de las sociedades cooperativas y del patronato de las fundaciones podrán celebrarse por videoconferencia o por conferencia telefónica múltiple, siempre que todos los miembros del órgano dispongan de los medios necesarios, el secretario del órgano reconozca su identidad, y así lo exprese en el acta, que remitirá de inmediato a las direcciones de correo electrónico de cada uno de los concurrentes. La misma regla será de aplicación a las comisiones delegadas y a las demás comisiones obligatorias o voluntarias que tuviera constituidas. La sesión se entenderá celebrada en el domicilio de la persona jurídica.

Aunque los estatutos no lo hubieran previsto, durante el periodo de alarma y, una vez finalizado el mismo, hasta el 31 de diciembre de 2020, las juntas o asambleas de asociados o de socios podrán celebrarse por vídeo o por conferencia telefónica múltiple siempre que todas las personas que tuvieran derecho de asistencia o quienes los representen dispongan de los medios necesarios, el secretario del órgano reconozca su identidad, y así lo exprese en el acta, que remitirá de inmediato a las direcciones de correo electrónico.

2. Aunque los estatutos no lo hubieran previsto, durante el periodo de alarma y una vez finalizado el mismo, hasta el 31 de diciembre de 2020, los acuerdos de los órganos de gobierno y de administración de las asociaciones, de las sociedades civiles y mercantiles, del consejo rector de las sociedades cooperativas y del patronato de las fundaciones podrán adoptarse mediante votación por escrito y sin sesión siempre que lo decida el presidente y deberán adoptarse así cuando lo solicite, al menos, dos de los miembros del órgano. La misma regla será de aplicación a las comisiones delegadas y a las demás comisiones obligatorias o voluntarias que tuviera constituidas. La sesión se entenderá celebrada en el domicilio social. Será de aplicación a todos estos acuerdos lo establecido en el artículo 100 del Real Decreto 1784/1996, de 19 de julio, por el que se aprueba el Reglamento del Registro Mercantil, aunque no se trate de sociedades mercantiles.»

Dos. Se deroga el artículo 42.

Disposición final quinta. *Modificación del Real Decreto-ley 11/2020, de 31 de marzo, por el que se adoptan medidas urgentes complementarias en el ámbito social y económico para hacer frente al COVID-19.*

Se introducen las siguientes modificaciones en el Real Decreto-ley 11/2020, de 31 de marzo, por el que se adoptan medidas urgentes complementarias en el ámbito social y económico para hacer frente al COVID-19:

Uno. Se modifican los apartados 1 y 4 del artículo 36 que quedan redactados como sigue:

> «1. Si como consecuencia de las medidas adoptadas por las autoridades competentes durante la vigencia del estado de alarma o durante las fases de desescalada o nueva normalidad, los contratos suscritos por los consumidores y usuarios, ya sean de compraventa de bienes o de prestación de servicios, incluidos los de tracto sucesivo, resultasen de imposible cumplimiento, el consumidor y usuario tendrá derecho a resolver el contrato durante un plazo de 14 días desde la imposible ejecución del mismo siempre que se mantenga la vigencia de las medidas adoptadas que hayan motivado la imposibilidad de su cumplimiento. La pretensión de resolución solo podrá ser estimada cuando no quepa obtener de la propuesta o propuestas de revisión ofrecidas por cada una de las partes, sobre la base de la buena fe, una solución que restaure la reciprocidad de intereses del contrato. Las propuestas de revisión podrán abarcar, entre otras, el ofrecimiento de bonos o vales sustitutorios al reembolso, que en todo caso quedarán sometidos a la aceptación por parte del consumidor o usuario. A estos efectos, se entenderá que no cabe obtener propuesta de revisión que restaure la reciprocidad de intereses del contrato cuando haya transcurrido un periodo de 60 días desde la solicitud de resolución contractual por parte del consumidor o usuario sin que haya acuerdo entre las partes sobre la propuesta de revisión.»
>
> «4. En el supuesto de que se trate de contratos de viaje combinado, que hayan sido cancelados con motivo del COVID19, el organizador o, en su caso el minorista, podrán entregar al consumidor o usuario, previa aceptación por parte de este, un bono para ser utilizado dentro de un año desde la finalización de la vigencia del estado de alarma y sus prórrogas, por una cuantía igual al reembolso que hubiera correspondido. Transcurrido el periodo de validez del bono sin haber sido utilizado, el consumidor podrá solicitar el reembolso completo de cualquier pago realizado que deberá abonarse, a más tardar, en 14 días. En cualquier caso, el eventual ofrecimiento de un bono sustitutorio temporal deberá contar con el suficiente respaldo financiero que garantice su ejecución.»

Dos. Se deroga el artículo 37.

Disposición final sexta. *Título competencial.*

1. Este real decreto-ley se dicta al amparo del artículo 149.1.16.ª de la Constitución Española, que atribuye al Estado la competencia en materia de sanidad exterior, bases y coordinación general de la sanidad y legislación sobre productos farmacéuticos.

2. Los artículos 17 y 18 se dictan al amparo del artículo 149.1.21.ª de la Constitución Española, que atribuye al Estado la competencia sobre ferrocarriles y transportes terrestres que transcurran por el territorio de más de una comunidad autónoma, y 149.1.20.ª, sobre marina mercante.

3. Las disposiciones adicionales primera y segunda se dictan al amparo del artículo 149.1.16.ª y 149.1.20.ª de la Constitución Española, que atribuye al Estado la competencia en materia de sanidad exterior y sobre aeropuertos de interés general y puertos de interés general, respectivamente.

4. La disposición adicional tercera se dicta al amparo de lo dispuesto en el artículo 149.1.13.ª y 14.ª de la Constitución Española, que atribuye al Estado la competencia sobre bases y coordinación de la planificación general de la actividad económica, y hacienda general y Deuda del Estado, respectivamente.

5. La disposición adicional cuarta se dicta al amparo de lo dispuesto en el artículo 149.1.8.ª de la Constitución Española, que atribuye al Estado la competencia sobre ordenación de los registros e instrumentos públicos.

Disposición final séptima. *Habilitación normativa.*

Se habilita al Gobierno y a los Ministros de Sanidad y de Transportes, Movilidad y Agenda Urbana, en el ámbito de sus competencias, para dictar las disposiciones necesarias para el desarrollo y ejecución de lo dispuesto en este real decreto-ley.

Disposición final octava. *Entrada en vigor.*

El presente real decreto-ley entrará en vigor el día siguiente al de su publicación en el «Boletín Oficial del Estado», sin perjuicio de lo dispuesto en el artículo 2 respecto del ámbito de aplicación.

ANEXO

Especificaciones del bioetanol para su uso en soluciones y geles hidroalcohólicos de desinfección de manos

El bioetanol para su uso en soluciones y geles hidroalcohólicos de desinfección de manos deberá satisfacer las siguientes especificaciones:

– Metanol < 200 ppm (V/V).
– Acetaldehído < 50 ppm (V/V).
– Benceno < 2 ppm (V/V).
– Total, de otras impurezas* < 3000 ppm.

* Junto a la solicitud de autorización se presentará un certificado con las impurezas presentes en el bioetanol justificativo de esta especificación. Este certificado se evaluará por la Agencia Española de Medicamentos y Productos Sanitarios de forma previa a la concesión de la autorización de las soluciones y geles hidroalcohólicos que empleen bioetanol en su fabricación.

Además, independientemente de lo anterior, la mezcla de componentes carcinogénicos total presentes en el bioetanol debe ser < 0,1 %.

La desnaturalización deberá hacerse con los desnaturalizantes establecidos en el artículo 15 de la Orden EHA/3482/2007, de 20 de noviembre, por la que se aprueban determinados modelos, se refunden y actualizan diversas normas de gestión en relación con los Impuestos Especiales de Fabricación y con el Impuesto sobre las Ventas Minoristas de Determinados Hidrocarburos y se modifica la Orden EHA/1308/2005, de 11 de mayo, por la que se aprueba el modelo 380 de declaración-liquidación del Impuesto sobre el Valor Añadido en operaciones asimiladas a las importaciones, se determinan el lugar, forma y plazo de presentación, así como las condiciones generales y el procedimiento para su presentación por medios telemáticos.

Si se identifica un desabastecimiento de los desnaturalizantes establecidos en el párrafo anterior, la desnaturalización podrá realizarse con los desnaturalizantes específicos aprobados para el alcohol parcialmente desnaturalizado de acuerdo con el apartado 1 del artículo 75 del Reglamento de los Impuestos Especiales, aprobado por el Real Decreto 1165/1995, de 7 de julio.

Información relacionada

- El Real Decreto-ley 21/2020, de 9 de junio, ha sido convalidado por Acuerdo del Congreso de los Diputados, publicado por Resolución de 25 de junio de 2020. Ref. BOE-A-2020-6901

§ 39

Instrucción de 4 de junio de 2020, de la Dirección General de Seguridad Jurídica y Fe Pública, sobre levantamiento de medidas adoptadas por la crisis sanitaria del COVID-19

Ministerio de Justicia
«BOE» núm. 163, de 10 de junio de 2020
Última modificación: sin modificaciones
Referencia: BOE-A-2020-5952

El Real Decreto 463/2020, de 14 de marzo, por el que se declara el estado de alarma para la gestión de la situación de crisis sanitaria ocasionada por la COVID-19, estableció en sus disposiciones adicionales segunda, tercera y cuarta, respectivamente, la suspensión de plazos procesales y administrativos y de los de prescripción y caducidad de acciones y derechos.

El levantamiento de la suspensión de los plazos administrativos y procesales, así como el de los de prescripción y caducidad de acciones y derechos, ya se ha llevado a cabo a través de los artículos 8, 9 y 10 del Real Decreto 537/2020, de 22 de mayo, por el que se prorroga el estado de alarma declarado por el Real Decreto 463/2020, de 14 de marzo, por el que se declara el estado de alarma para la gestión de la situación de crisis sanitaria ocasionada por la COVID-19 (BOE de 23 de mayo).

La Instrucción de esta Dirección General de Seguridad Jurídica y Fe Pública, de 28 de mayo de 2020, sobre levantamiento de la suspensión de plazos administrativos, ya reguló las consecuencias que este alzamiento pudiera tener en relación a determinadas actuaciones de esta Dirección General, y otras en el ámbito de los Registros de la propiedad, mercantiles y de bienes muebles donde excepcionalmente sí incide la reanudación de los plazos administrativos.

Por su parte el artículo 42 del Real Decreto-ley 8/2020, de 17 de marzo, de medidas urgentes extraordinarias para hacer frente al impacto económico y social de la COVID-19 dispuso:

«Durante la vigencia del estado de alarma y, en su caso, las prórrogas del mismo que pudieran acordarse, se adoptarán las siguientes medidas:

Primera. Se suspende el plazo de caducidad de los asientos de presentación, de las anotaciones preventivas, de las menciones, de las notas marginales y de cualesquiera otros asientos registrales susceptibles de cancelación por el transcurso del tiempo.

Segunda. El cómputo de los plazos se reanudará al día siguiente de la finalización del estado de alarma o de su prórroga en su caso.»

Este artículo, a diferencia de los relativos a la suspensión de los plazos administrativos y procesales, no ha sido todavía derogado.

Ya antes de dictarse esta norma, la Resolución de esta Dirección General de Seguridad Jurídica y Fe Pública de 13 de marzo de 2020 estableció, en uso de las facultades

concedidas por el párrafo segundo del artículo 18 de la Ley Hipotecaria, la prórroga de quince días de los plazos de calificación y despacho de documentos que se presentasen en los Registros a partir de su fecha y hasta que el propio centro directivo dictase nueva resolución. Esta norma fue aclarada por la posterior Resolución de 15 de marzo de 2020, estando ya en vigor el Real Decreto 463/2020, en el sentido de que la prórroga se entendía aplicable a todos aquellos documentos cuyo asiento de presentación estuviese vigente en la fecha de la primera resolución citada (esto es, el 13 de marzo de 2020). También se adoptaron medidas en relación a la asistencia al público del registrador, solicitudes de notas simples y certificaciones, y horario de atención al público.

Se trataba de medidas para garantizar la adecuada prestación del servicio público registral, de manera que los Registros de la propiedad, mercantiles y de bienes muebles permanecieran abiertos durante la vigencia del Estado de alarma como servicio público de interés general, lo que ha permitido que los ciudadanos pudieran realizar aquellas actuaciones que por su carácter urgente no podían ser objeto de dilación. No obstante, a la vista de la reactivación de la actividad administrativa y procesal, y la mejora en la situación sanitaria derivada de la pandemia por la COVID-19, considera esta Dirección General que procede ya la derogación de la mayor parte de las medidas adoptadas en dichas instrucciones.

En consecuencia, esta Dirección General acuerda:

Primero.

El cómputo de los plazos de caducidad de los asientos registrales que hubiesen quedado suspendidos en virtud de lo dispuesto en el artículo 42 del Real Decreto-ley 8/2020, de 17 de marzo, es decir, asientos de presentación, anotaciones preventivas, menciones, notas marginales y de cualesquiera otros asientos registrales susceptibles de cancelación por el transcurso del tiempo, seguirá en suspenso hasta el levantamiento de la suspensión en este ámbito. El cómputo de los plazos se reanudará, por tanto, al día siguiente de la finalización del estado de alarma y de sus prórrogas, en los términos establecidos por el artículo 42 del Real Decreto-ley 8/2020, de 17 de marzo, o el día de la expresa derogación del artículo 42.

Segundo.

En cuanto a las demás medidas acordadas para el mantenimiento del servicio público registral, deberán entenderse suprimidas todas, salvo las dispuestas en esta instrucción.

Tercero.

Hasta el completo levantamiento del estado de alarma y de sus prórrogas, deberá seguir remitiéndose a esta Dirección General, con una periodicidad semanal, el resumen estadístico registral sobre la situación de cierre al público de algún registro, del número de contagiados, así como de los posibles acuerdos colegiales adoptados sobre esta materia,

Cuarto.

Los libros de inscripciones, y el libro diario, que durante el estado de alarma y sus prórrogas no hayan podido ser visados judicialmente, podrán llevarse a la sede judicial correspondiente para su visado a posteriori, aunque en los mismos consten ya firmados asientos registrales.

Quinto.

Podrán mantenerse, según el criterio de cada registrador, el teletrabajo y los turnos presenciales en la medida en que resulten compatibles con la prestación del servicio.

Seguirán manteniéndose las medidas de higiene y de distancia de seguridad mínimas acordadas por las autoridades sanitarias con la finalidad de minimizar las consecuencias de la pandemia durante el máximo de tiempo posible, incluso aunque no esté vigente el estado de alarma.

Sexto.

Se restablece el plazo ordinario de calificación y despacho a que se refiere el artículo 18 de la Ley Hipotecaria con relación a los títulos que se presenten en el Registro a partir de la entrada en vigor de esta instrucción. Con relación a los presentados antes, el plazo de calificación y despacho continuará hasta la finalización de la prórroga prevista en las Resoluciones de 13 y 15 de marzo de 2020.

Séptimo.

La atención personal del registrador volverá a prestarse en la forma establecida por el en el artículo 5 del Real Decreto 1935/1983, de 25 de mayo.

Octavo.

La solicitud de servicios registrales de modo presencial queda completamente normalizada. El horario de atención al público de las oficinas registrales será el establecido con carácter general en el artículo 19 de la Ley 14/2013, de 27 de septiembre, de apoyo a los emprendedores y su internacionalización.

Noveno.

En relación con los plazos para formular alegaciones en los expedientes del artículo 199 de la Ley Hipotecaria y demás procedimientos registrales en ella previstos en materia de coordinación Catastro-Registro, que siguieron en suspenso tras la Instrucción de este centro directivo de 28 de mayo de 2020, por no tratarse de procedimientos administrativos, se procederá a su reanudación desde la entrada en vigor de esta instrucción, de manera que se continuarán a partir de la última notificación practicada, o se reiniciarán si no se hubiera practicado diligencia alguna.

Disposición derogatoria.

En todo lo no previsto en esta norma quedan derogadas las Resoluciones de esta Dirección General de Seguridad Jurídica y Fe Pública de 13 y 15 de marzo de 2020 y la Instrucción de la misma Dirección General de 30 de marzo de 2020.

Entrada en vigor.

Esta instrucción entra en vigor el día siguiente al de su publicación en el «Boletín Oficial del Estado».

§ 40

Orden SND/518/2020, de 11 de junio, por la que se regula la autorización de un programa piloto de apertura de corredores turísticos seguros en la Comunidad Autónoma de Illes Balears mediante el levantamiento parcial de los controles temporales en las fronteras interiores establecidos con motivo de la situación de crisis sanitaria ocasionada por el COVID-19

Ministerio de Sanidad
«BOE» núm. 165, de 12 de junio de 2020
Última modificación: 18 de junio de 2020
Referencia: BOE-A-2020-6024

Mediante la Orden INT/239/2020, de 16 de marzo, por la que se restablecen los controles en las fronteras interiores terrestres con motivo de la situación de crisis sanitaria ocasionada por el COVID-19, se restablecieron estos controles como medida complementaria a las restricciones a la movilidad dentro del territorio español impuestas por el Real Decreto 463/2020, de 14 de marzo, por el que se declara el estado de alarma para la gestión de la situación de crisis sanitaria ocasionada por el COVID-19. Dicha medida se adoptó en virtud del artículo 28 del Reglamento (UE) 2016/399 del Parlamento Europeo y del Consejo, de 9 de marzo de 2016, por el que se establece un Código de normas de la Unión para el cruce de personas por las fronteras (Código de fronteras Schengen), con la máxima duración permitida de diez días.

Mediante las Órdenes INT/283/2020, de 25 de marzo; INT/335/2020, de 10 de abril; INT/368/2020, de 24 de abril; e INT/396/2020, de 8 de mayo, se prorrogaron dichos controles en las fronteras interiores terrestres hasta el 23 de mayo de 2020 inclusive, en la última de ellas tomando como base los artículos 25 y 27 del Código de fronteras Schengen.

La Orden INT/401/2020, de 11 de mayo, por la que se restablecen temporalmente los controles en las fronteras interiores aéreas y marítimas, con motivo de la situación de crisis sanitaria ocasionada por el COVID-19, ampliaba el restablecimiento de controles a las restantes fronteras interiores, de igual forma hasta el 23 de mayo inclusive.

Posteriormente, la Orden SND/439/2020, de 23 de mayo, por la que se prorrogan los controles en las fronteras interiores terrestres, aéreas y marítimas con motivo de la situación de crisis sanitaria ocasionada por el COVID-19, prorrogó los controles restablecidos temporalmente en las fronteras interiores terrestres, aéreas y marítimas desde el 24 de mayo de 2020 y durante toda la vigencia del estado de alarma y sus posibles prórrogas.

Por su parte, mediante la Orden SND/403/2020, de 11 de mayo, sobre las condiciones de cuarentena a las que deben someterse las personas procedentes de otros países a su llegada a España, durante la situación de crisis sanitaria ocasionada por el COVID-19, se ha establecido que aquellas personas procedentes del extranjero deberán guardar cuarentena los catorce días siguientes a su llegada.

Teniendo presente lo avanzado en algunos territorios del Plan de Transición a la Nueva Normalidad, aprobado por Consejo de Ministros de 28 de abril de 2020, resulta recomendable la puesta en marcha de programas piloto mediante el establecimiento de corredores turísticos seguros, con carácter previo a la finalización del estado de alarma, para poder comprobar el funcionamiento del modelo de levantamiento de los controles temporales de las fronteras interiores y la recuperación de la libertad de circulación. De esta forma podrá realizarse con garantías el seguimiento, la identificación y el aislamiento de posibles casos de COVID-19, con un número de turistas muy inferior al que previsiblemente puede haber posteriormente. Para ello, sería necesaria una monitorización de turistas en destino.

La buena evolución de los indicadores sanitarios muestra que la Comunidad Autónoma de Illes Balears puede ser una de las primeras regiones de apertura como destino de turistas procedentes de otras regiones de la zona Schengen. La singularidad en materia de trasporte y movilidad ya se ha contemplado en el periodo de alarma en las Islas Baleares mediante la Orden TMA/247/2020, de 17 de marzo, por la que se establecen las medidas de transporte a aplicar a las conexiones entre la península y la Comunidad Autónoma de Illes Balears.

En consonancia, se modifica la Orden SND/403/2020, de 11 de mayo, para excepcionar de su aplicación a aquellas personas que accedan al territorio nacional a través de un corredor turístico. Asimismo, se exceptúa de su aplicación a los ciudadanos de los Estados miembros o Estados asociados Schengen que se desplacen a España para participar en una operación de la Agencia Europea de la Guardia de Fronteras y Costas.

Adicionalmente, para minimizar los riesgos de la implementación de estas medidas y garantizar las adecuadas condiciones epidemiológicas, es preciso que la comunidad autónoma receptora, Illes Balears, se encuentre en fase III del Plan de Transición a la Nueva Normalidad. Asimismo, tanto el Estado de origen de los turistas como la Comunidad Autónoma de Illes Balears deberán tener una tasa de ataque de COVID-19 por 100.000 habitantes en siete días consecutivos inferior a nueve casos, garantizando con ello una situación de equivalencia epidemiológica. Finalmente, se exige que la conexión con la comunidad autónoma sea a través de un aeropuerto designado como punto de entrada con capacidad de atención a emergencias de salud pública de importancia internacional. Corresponderá al Ministerio de Asuntos Exteriores, Unión Europea y Cooperación la comunicación al Estado de origen de los corredores turísticos seguros previstos en esta orden.

Por otra parte, el artículo 6 del Real Decreto 555/2020, de 5 de junio, por el que se prorroga el estado de alarma declarado por el Real Decreto 463/2020, de 14 de marzo, por el que se declara el estado de alarma para la gestión de la situación de crisis sanitaria ocasionada por el COVID-19, ha dispuesto que durante el periodo de vigencia de esta prórroga, la autoridad competente delegada para el ejercicio de las funciones a que se hace referencia en el artículo 4 del Real Decreto 463/2020, de 14 de marzo, será el Ministro de Sanidad, bajo la superior dirección del Presidente del Gobierno, y con arreglo al principio de cooperación con las comunidades autónomas.

En su virtud, al amparo de lo previsto en el artículo 4 del Real Decreto 463/2020, de 14 de marzo, y el artículo 6 del Real Decreto 537/2020, de 22 de mayo, dispongo:

Artículo 1. *Objeto, ámbito de aplicación y requisitos para la apertura de corredores turísticos.*

1. Esta orden tiene por objeto regular la puesta en marcha, a partir del 15 de junio de 2020, de programas piloto para el establecimiento de corredores turísticos seguros hacia la Comunidad Autónoma de Illes Balears, mediante el levantamiento parcial de los controles temporales en las fronteras interiores. A estos efectos, se permitirá, desde esa fecha, la entrada de turistas a la citada comunidad autónoma, procedentes de Estados miembros o Estados asociados Schengen, a través de rutas aéreas específicas. La identificación de estas rutas aéreas específicas se recoge en el anexo de la presente orden.

Adicionalmente, por resolución de la persona titular del Ministerio de Industria, Comercio y Turismo, y de acuerdo con el comité de seguimiento al que se refiere el artículo 4, se podrá ampliar, modificar, revisar o actualizar el anexo.

2. La apertura de los corredores turísticos a que se refiere el apartado anterior requerirá que la comunidad autónoma de destino, Illes Balears, se encuentre en la fase III del Plan de

Transición a la Nueva Normalidad, aprobado por Consejo de Ministros de 28 de abril de 2020 y con una tasa de ataque de COVID-19 por 100.000 habitantes en siete días consecutivos inferior a nueve casos. Asimismo, será necesario que el turista que se desplace sea residente en el mismo Estado donde se ubique el aeropuerto de origen y que dicho Estado tenga una tasa de ataque de COVID-19 por 100.000 habitantes en siete días consecutivos inferior a nueve.

3. Se permitirá la entrada en el territorio nacional a través de las fronteras interiores a las personas que entren a la Comunidad Autónoma de Illes Balears por los corredores turísticos seguros previstos en este artículo. Asimismo, se exceptuará a dichas personas de la obligación de guardar periodo de cuarentena.

4. Los turistas que accedan al territorio nacional a través de los corredores turísticos deberán estar en disposición de aportar prueba de billete de ida y vuelta desde el aeropuerto de origen del corredor turístico, así como de alojamiento en la Comunidad Autónoma de Illes Balears por todo el periodo de estancia, que no podrá ser inferior a cinco noches.

Artículo 2. *Obligaciones de los agentes que forman parte de la actividad aeroportuaria.*

1. Los corredores turísticos seguros únicamente se podrán establecer en conexiones cuyo destino en la comunidad autónoma conserve la consideración de aeropuerto designado como punto de entrada con capacidad de atención a emergencias de salud pública de importancia internacional, de acuerdo con lo dispuesto en la Orden TMA/410/2020, de 14 de mayo, por la que se limita la entrada en España a las aeronaves y buques de pasaje a través de los puntos de entrada designados con capacidad de atención a emergencias de salud pública de importancia internacional y en la Orden TMA/415/2020, de 17 de mayo, por la que se amplía la relación de puntos de entrada designados con capacidad de atención a emergencias de salud pública de importancia internacional.

2. Los aeropuertos de origen y de destino, así como las compañías aéreas que vayan a hacer los vuelos dentro del corredor turístico seguro, deberán formar parte del Programa Voluntario de Monitorización de la Implementación del Protocolo Operativo de EASA para el COVID-19 o tener implantadas las recomendaciones de la Agencia de la Unión Europea para la Seguridad Aérea (EASA), a partir del 15 de junio de 2020, o, en su caso, a partir del momento en que se vayan a efectuar los vuelos.

3. Las compañías aéreas que vayan a operar en el corredor turístico seguro y en los aeropuertos de origen y destino comunicarán a la Comunidad Autónoma de Illes Balears el cumplimiento de las recomendaciones EASA/Centro Europeo para la Prevención y Control de Enfermedades (ECDC). A tal efecto, presentarán una declaración indicando que forman parte del Programa Voluntario de Monitorización de la Implementación del Protocolo Operativo de EASA o que tienen implantadas las recomendaciones de EASA, o que las van a tener implantadas partir del 15 de junio de 2020 o, en su caso, a partir del momento en que se vayan a efectuar los vuelos. Las compañías aéreas también deberán informar del número máximo de plazas diarias que pretendan comercializar dentro del corredor turístico seguro.

4. Las compañías aéreas deberán facilitar el formulario de salud pública para localizar a los pasajeros *(Passanger Location Card),* contemplado en el anexo 9 sobre facilitación de la Convención Internacional de Aviación Civil, que deberá portar el viajero a la llegada a España.

Artículo 3. *Medidas de seguimiento epidemiológico.*

1. En el aeropuerto de llegada, el personal de Sanidad Exterior llevará a cabo los controles sanitarios necesarios, lo que incluirá el control documental en base a la *Passanger Location Card* y cualquier otro que se estime oportuno vinculado al cumplimiento por los turistas de los requisitos previstos en esta orden.

La información mencionada en el párrafo anterior podrá ser remitida, en su caso, a la autoridad sanitaria de la comunidad autónoma, a efectos de garantizar el mejor control de la crisis sanitaria ocasionada por el COVID-19.

2. Corresponderá a la Comunidad Autónoma de Illes Balears, como comunidad autónoma de destino el desempeño de las siguientes funciones:

a) Facilitar, en caso de que sea preciso, los medios y mecanismos de coordinación que se pondrán a disposición de Sanidad Exterior para realizar los controles sanitarios a los que se refiere el apartado anterior.

b) Facilitar a los aeropuertos y a los alojamientos de destino de pasajeros turísticos la cartelería informativa que detalle las medidas de seguridad higiénico sanitarias reforzadas a observar.

c) Realizar el seguimiento activo de las personas que hubieran accedido al territorio nacional a través de los corredores turísticos seguros mediante monitoreo telemático de su sintomatología.

Artículo 4. *Comité de seguimiento.*

1. Se constituirá un comité de seguimiento a nivel territorial en la Comunidad Autónoma de Illes Balears, que se reunirá cada dos días y cuyas decisiones se adoptarán por consenso.

2. El referido comité de seguimiento estará integrado por, al menos, un representante de cada una de las Administraciones Públicas u organismos que se relacionan a continuación: Ministerio de Sanidad, Secretaría de Estado de Turismo, Aena SME, S.A., Ministerio de Asuntos Exteriores, Unión Europea y Cooperación y de los órganos competentes en materia de sanidad y turismo de la Comunidad Autónoma de Illes Balears, con objeto de analizar la evolución del funcionamiento de todo el sistema.

Disposición final primera. *Modificación de la Orden SND/439/2020, de 23 de mayo, por la que se prorrogan los controles en las fronteras interiores terrestres, aéreas y marítimas con motivo de la situación de crisis sanitaria ocasionada por el COVID-19.*

Se añade un nuevo párrafo h) al apartado 2 del artículo único de la Orden SND/439/2020, de 23 de mayo, por la que se prorrogan los controles en las fronteras interiores terrestres, aéreas y marítimas con motivo de la situación de crisis sanitaria ocasionada por el COVID-19 que queda redactado como sigue:

> «h) Aquellas personas que accedan al territorio nacional a través de un corredor turístico regulado por la Orden del Ministro de Sanidad por la que se regula la autorización de un programa piloto de apertura de corredores turísticos seguros en la Comunidad Autónoma de Illes Balears mediante el levantamiento parcial de los controles temporales en las fronteras interiores establecidos con motivo de la situación de crisis sanitaria ocasionada por el COVID-19.»

Disposición final segunda. *Modificación de la Orden SND/403/2020, de 11 de mayo, sobre las condiciones de cuarentena a las que deben someterse las personas procedentes de otros países a su llegada a España, durante la situación de crisis sanitaria ocasionada por el COVID-19.*

Se modifica el apartado 5 del artículo 2 de la Orden SND/403/2020, de 11 de mayo, sobre las condiciones de cuarentena a las que deben someterse las personas procedentes de otros países a su llegada a España, durante la situación de crisis sanitaria ocasionada por el COVID-19, que queda redactado como sigue:

> «5. Quedan exceptuados de estas medidas los trabajadores trasfronterizos, transportistas y las tripulaciones, así como los profesionales sanitarios que se dirijan a ejercer su actividad laboral, siempre que no hayan estado en contacto con personas diagnosticadas de COVID-19. Asimismo, quedan exceptuadas de estas medidas aquellas personas que accedan al territorio nacional a través de un corredor turístico regulado por la Orden del Ministro de Sanidad, por la que se regula la autorización de un programa piloto de apertura de corredores turísticos seguros en la Comunidad Autónoma de Illes Balears mediante el levantamiento parcial de los controles temporales en las fronteras interiores establecidos con motivo de la situación de crisis sanitaria ocasionada por el COVID-19.

Quedan también exceptuados de estas medidas los ciudadanos de los Estados miembros o Estados asociados Schengen que se desplacen a España para participar en una operación de la Agencia Europea de la Guardia de Fronteras y Costas.»

Disposición final tercera. *Régimen de recursos.*

Contra la presente orden se podrá interponer recurso contencioso-administrativo en el plazo de dos meses a partir del día siguiente al de su publicación ante la Sala de lo Contencioso-Administrativo del Tribunal Supremo, de conformidad con lo dispuesto en el artículo 12 de la Ley 29/1998, de 13 de julio, reguladora de la Jurisdicción Contencioso-Administrativa.

Disposición final cuarta. *Entrada en vigor y efectos.*

Esta orden entrará en vigor el mismo día de su publicación en el «Boletín Oficial del Estado» y producirá efectos desde las 00:00 horas del 15 junio de 2020 y hasta que concurran circunstancias que justifiquen una nueva orden que modifique los términos de la presente.

No obstante, el nuevo párrafo incluido en el apartado 5 del artículo 2 de la Orden SND/403/2020, de 11 de mayo, mediante la disposición final segunda de la presente orden, producirá efectos desde el mismo día de su publicación.

ANEXO

Rutas aéreas

Destino: Aeropuerto de Palma de Mallorca

Fecha de salida	Aeropuerto de salida	Aeropuerto de destino	Número de vuelo
15.06.2020	FRA	PMI	X32684/5
15.06.2020	DUS	PMI	X32312/3
18.06.2020	STR	PMI	X32714/5
18.06.2020	HAJ	PMI	X32618/9
18.06.2020	FRA	PMI	DE1502
18.06.2020	MUC	PMI	LH 1796
18.06.2020	DUS	PMI	EW9580
18.06.2020	DUS	PMI	EW9582
19.06.2020	FRA	PMI	LH 1154
19.06.2020	DUS	PMI	EW9580
19.06.2020	DUS	PMI	EW9582
20.06.2020	FRA	PMI	LH 1158
20.06.2020	MUC	PMI	LH 1796
20.06.2020	DUS	PMI	EW9580
20.06.2020	DUS	PMI	EW9582
21.06.2020	FRA	PMI	DE1502
22.06.2020	DUS	PMI	X32322/3
22.06.2020	FRA	PMI	X32128/9
22.06.2020	STR	PMI	X32648/9
22.06.2020	HAJ	PMI	X32396/7
25.06.2020	DUS	PMI	X32322/3
25.06.2020	FRA	PMI	X32128/9
25.06.2020	HAJ	PMI	X32314/5
25.06.2020	STR	PMI	X32648/9
25.06.2020	FRA	PMI	DE1502
26.06.2020	FRA	PMI	X32128/9
26.06.2020	HAM	PMI	DE1520
26.06.2020	DUS	PMI	DE1514
27.06.2020	STR	PMI	X32714/5
27.06.2020	DUS	PMI	X32312/3
27.06.2020	HAJ	PMI	X32618/9
27.06.2020	HAM	PMI	DE1520
27.06.2020	DUS	PMI	DE1514
28.06.2020	DUS	PMI	X32322/3
28.06.2020	FRA	PMI	DE1502
28.06.2020	HAM	PMI	DE1520
28.06.2020	DUS	PMI	DE1514

Fecha de salida	Aeropuerto de salida	Aeropuerto de destino	Número de vuelo
29.06.2020	DUS	PMI	X32312/3
29.06.2020	STR	PMI	X32714/5
29.06.2020	FRA	PMI	X32684/5
29.06.2020	HAJ	PMI	X32396/7
29.06.2020	DUS	PMI	X32312/3
29.06.2020	STR	PMI	X32714/5
29.06.2020	FRA	PMI	X32684/5
29.06.2020	HAJ	PMI	X32396/7
30.06.2020	DUS	PMI	X32312/3
30.06.2020	FRA	PMI	X32128/9
30.06.2020	HAJ	PMI	X32618/9

Destino: Aeropuerto de Ibiza

Fecha de salida	Aeropuerto de salida	Aeropuerto de destino	Número de vuelo
17.06.2020	DUS	IBZ	EWG9540
22.06.2020	DUS	IBZ	EWG9540
26.06.2020	HAM	IBZ	EWG7514
27.06.2020	DUS	IBZ	EWG9540
28.06.2020	HAM	IBZ	EWG7514
29.06.2020	DUS	IBZ	EWG9540
20.06.2020	FRA	IBZ	DLH1156
27.06.2020	FRA	IBZ	DLH1156

Destino: Aeropuerto de Mahón (Menorca)

Fecha de salida	Aeropuerto de salida	Aeropuerto de destino	Número de vuelo
27.06.2020	DUS	MAH	EWG9596

§ 41

Orden SND/520/2020, de 12 de junio, por la que se modifican diversas órdenes para la flexibilización de determinadas restricciones de ámbito nacional establecidas tras la declaración del estado de alarma y se establecen las unidades territoriales que progresan a la fase 3 del Plan para la transición hacia una nueva normalidad

Ministerio de Sanidad
«BOE» núm. 166, de 13 de junio de 2020
Última modificación: sin modificaciones
Referencia: BOE-A-2020-6088

Téngase en cuenta que el estado de alarma finalizó a las 00:00 horas del día 21 de junio de 2020, por lo que debe entenderse que esta norma ha perdido su vigencia.

Como consecuencia de la situación de emergencia de salud pública ocasionada por el COVID-19, a escala nacional e internacional, el Gobierno, al amparo de lo dispuesto en el artículo cuatro, apartados b) y d), de la Ley Orgánica 4/1981, de 1 de junio, de los estados de alarma, excepción y sitio, declaró, mediante el Real Decreto 463/2020, de 14 de marzo, el estado de alarma en todo el territorio nacional con el fin de afrontar la crisis sanitaria, el cual ha sido prorrogado en seis ocasiones, la última mediante el Real Decreto 555/2020, de 5 de junio, hasta las 00:00 horas del día 21 de junio de 2020, en los términos expresados en dicha norma.

El artículo 4.2.d) del Real Decreto 463/2020, de 14 de marzo, determina que, para el ejercicio de las funciones previstas en el mismo y bajo la superior dirección del Presidente del Gobierno, el Ministro de Sanidad tendrá la condición de autoridad competente delegada.

En concreto, de acuerdo con lo establecido en el artículo 4.3 del Real Decreto 463/2020, de 14 de marzo, el Ministro de Sanidad queda habilitado para dictar las órdenes, resoluciones, disposiciones e instrucciones interpretativas que, dentro de su ámbito de actuación como autoridad delegada, sean necesarias para garantizar la prestación de todos los servicios, ordinarios o extraordinarios, en orden a la protección de personas, bienes y lugares, mediante la adopción de cualquiera de las medidas previstas en el artículo once de la Ley Orgánica 4/1981, de 1 de junio.

Adicionalmente, de acuerdo con el artículo 6 del Real Decreto 555/2020, de 5 de junio, por el que se prorroga el estado de alarma, el Ministro de Sanidad se designa como única autoridad competente delegada en el período correspondiente a la nueva prórroga.

Por su parte, el artículo 7.1 del Real Decreto 463/2020, de 14 de marzo, limita la libertad de circulación de las personas a determinados supuestos, contemplando en su apartado 6 que el Ministro de Sanidad pueda, en atención a la evolución de la emergencia sanitaria, dictar órdenes e instrucciones en relación con las actividades y desplazamientos a que se

refieren los apartados 1 a 4 de ese artículo, con el alcance y ámbito territorial que en aquellas se determine.

Asimismo, el artículo 10 del citado Real Decreto 463/2020, de 14 de marzo, recoge las medidas de contención en el ámbito de establecimientos y locales comerciales, actividades de hostelería y restauración, o archivos entre otros, contemplando su apartado 6 una habilitación al Ministro de Sanidad para modificar, ampliar o restringir las medidas, lugares, establecimientos y actividades enumeradas en los apartados anteriores, por razones justificadas de salud pública, pudiendo por tanto ampliar esta suspensión a aquellos otros supuestos que se consideren necesarios.

En el momento actual, España ha iniciado un proceso de reducción gradual de las medidas extraordinarias de restricción de la movilidad y del contacto social establecidas mediante el citado Real Decreto 463/2020, de 14 de marzo. Así, el pasado 28 de abril de 2020 el Consejo de Ministros adoptó el Plan para la transición hacia una nueva normalidad que establece los principales parámetros e instrumentos para la consecución de la normalidad. Este proceso, articulado en cuatro fases, fase 0 a fase 3, ha de ser gradual y adaptable a los cambios de orientación necesarios en función de la evolución de los datos epidemiológicos y del impacto de las medidas adoptadas.

El objetivo fundamental del citado Plan para la transición es conseguir que, preservando la salud pública, se recupere paulatinamente la vida cotidiana y la actividad económica, minimizando el riesgo que representa la epidemia para la salud de la población y evitando que las capacidades del Sistema Nacional de Salud se puedan desbordar.

Asimismo, según lo recogido en el artículo 3 del Real Decreto 555/2020, de 5 de junio, en aplicación del citado Plan, el Ministro de Sanidad, a propuesta, en su caso, de las comunidades autónomas y de las Ciudades de Ceuta y Melilla, y a la vista de la evolución de los indicadores sanitarios, epidemiológicos, sociales, económicos y de movilidad, podrá acordar, en el ámbito de su competencia, la progresión de las medidas aplicables en un determinado ámbito territorial. La regresión de las medidas hasta las previstas en el Real Decreto 463/2020, de 14 de marzo, se hará, en su caso, siguiendo el mismo procedimiento.

En este contexto, se han aprobado, entre otras, la Orden SND/399/2020, de 9 de mayo, para la flexibilización de determinadas restricciones de ámbito nacional, establecidas tras la declaración del estado de alarma en aplicación de la fase 1 del Plan para la transición hacia una nueva normalidad; la Orden SND/414/2020, de 16 de mayo, que tiene por objeto establecer las condiciones para la flexibilización de determinadas restricciones de ámbito nacional establecidas por el estado de alarma, en aplicación de la fase 2 del Plan para la transición hacia una nueva normalidad, y la Orden SND/458/2020, de 30 de mayo, para la flexibilización de determinadas restricciones de ámbito nacional establecidas tras la declaración del estado de alarma en aplicación de la fase 3 del Plan para la transición hacia una nueva normalidad.

Por todo ello, ante la evolución epidemiológica positiva y el oportuno cumplimiento de los criterios establecidos, y de acuerdo con lo previsto en la Orden SND/387/2020, de 3 de mayo, por la que se regula el proceso de cogobernanza con las comunidades autónomas y ciudades de Ceuta y Melilla para la transición a una nueva normalidad, se dispone aquellas unidades territoriales que progresan a fase 3.

Por otra parte, el apartado undécimo de la Orden SND/232/2020, de 15 de marzo, por la que se adoptan medidas en materia de recursos humanos y medios para la gestión de la situación de crisis sanitaria ocasionada por el COVID-19, dispone que el Ministro de Sanidad podrá prorrogar por sucesivos periodos de tres meses o inferiores en función de las necesidades organizativas y asistenciales derivadas de la evolución de la crisis sanitaria las medidas contenidas en la citada orden.

De este modo, estando próxima a finalizar la vigencia de dichas medidas el próximo 15 de junio, resulta necesario prorrogar las mismas hasta la finalización del estado de alarma.

Asimismo, en materia de transportes se modifica la Orden TMA/241/2020, de 16 de marzo, por la que se establecen las medidas de transporte a aplicar a las conexiones entre la península y la Ciudad de Ceuta, con el fin de permitir la realización de vuelos en helicóptero entre cualquier aeropuerto o helipuerto situado en el territorio nacional y Ceuta.

Igualmente, se modifica la Orden TMA/419/2020, de 18 de mayo, por la que se actualizan las medidas en materia de ordenación general de la navegación marítima

adoptadas durante el estado de alarma para la gestión de la crisis sanitaria ocasionada por el COVID-19 al proceso de desescalada, para permitir la entrada en un puerto español de buques o embarcaciones de recreo extranjeras aunque no tuvieran su puerto de estancia en España.

La Orden TMA/400/2020, de 9 de mayo, por la que se establecen las condiciones a aplicar en la fase 1 de la desescalada en materia de movilidad y se fijan otros requisitos para garantizar una movilidad segura, recogía determinadas medidas de flexibilización a las restricciones en el ámbito del transporte marítimo en las comunidades autónomas de Illes Balears y Canarias, proporcionales para la protección de las personas y bienes, ante la evolución de los respectivos indicadores. Igualmente, la Orden SND/487/2020, de 1 de junio, por la que se establecen las condiciones a aplicar en las fases 2 y 3 del Plan para la Transición hacia una Nueva Normalidad en materia de servicios aéreos y marítimos, continuó flexibilizando dichas medidas, en este caso, en el transporte marítimo de la Comunidad Autónoma de Canarias y de la Ciudad Autónoma de Melilla.

En este momento, por lo que se refiere al transporte marítimo en la Ciudad Autónoma de Ceuta, esta orden mantiene la prohibición de desembarcar pasajeros procedentes de la península en los buques de pasaje que presten servicio de línea regular, aunque se establecen nuevas excepciones para los residentes, siempre que esté permitida su circulación, y para ciertos colectivos con una autorización específica de la Delegación del Gobierno en Ceuta.

Corresponde al Ministro de Sanidad la adopción de esta orden, de acuerdo con lo establecido en los artículos 4.3, 7.6 y 10.6 del Real Decreto 463/2020, de 14 de marzo, por el que se declara el estado de alarma para la gestión de la situación de crisis sanitaria ocasionada por el COVID-19, así como los artículos 3 y 6 del Real Decreto 555/2020, de 5 de junio, por el que se prorroga el estado de alarma declarado por el Real Decreto 463/2020, de 14 de marzo.

En su virtud, dispongo:

Artículo primero. *Modificación de la Orden TMA/241/2020, de 16 de marzo, por la que se establecen las medidas de transporte a aplicar a las conexiones entre la península y la Ciudad de Ceuta.*

Se modifica el artículo 1 de la Orden TMA/241/2020, de 16 de marzo, por la que se establecen las medidas de transporte a aplicar a las conexiones entre la península y la Ciudad de Ceuta, que queda redactado en los siguientes términos:

> **«Artículo 1.** *Prohibiciones.*
>
> Desde las 00:00 horas del día 17 de marzo de 2020 se prohíbe el desembarco en el puerto de Ceuta de pasajeros embarcados en los buques de pasaje de transbordo rodado y buques de pasaje que presten servicio de línea regular entre la península y Ceuta, con excepción de los conductores de las cabezas tractoras de la mercancía rodada.»

Artículo segundo. *Modificación de la Orden TMA/419/2020, de 18 de mayo, por la que se actualizan las medidas en materia de ordenación general de la navegación marítima adoptadas durante el estado de alarma para la gestión de la crisis sanitaria ocasionada por el COVID-19 al proceso de desescalada.*

Se modifica el artículo 3 de la Orden TMA/419/2020, de 18 de mayo, por la que se actualizan las medidas en materia de ordenación general de la navegación marítima adoptadas durante el estado de alarma para la gestión de la crisis sanitaria ocasionada por el COVID-19 al proceso de desescalada, que queda redactado en los siguientes términos:

> **«Artículo 3.** *Restricciones.*
>
> 1. Se mantiene la restricción de entrada en puertos españoles de los buques de pasaje tipo crucero procedentes de cualquier puerto.
>
> 2. El Ministerio de Sanidad podrá excepcionalmente levantar las restricciones previstas en este artículo, que deberán ser autorizadas. En todo caso se adoptarán

todas las medidas necesarias de control sanitario para evitar que supongan un riesgo para la población de nuestro país.»

Artículo tercero. *Modificación de la Orden SND/414/2020, de 16 de mayo, para la flexibilización de determinadas restricciones de ámbito nacional establecidas tras la declaración del estado de alarma en aplicación de la fase 2 del Plan para la transición hacia una nueva normalidad.*

Se modifica el anexo de la Orden SND/414/2020, de 16 de mayo, para la flexibilización de determinadas restricciones de ámbito nacional establecidas tras la declaración del estado de alarma en aplicación de la fase 2 del Plan para la transición hacia una nueva normalidad, que queda redactado como sigue:

«ANEXO

Unidades territoriales

7. En la Comunidad Autónoma de Castilla y León, las provincias de Ávila, Salamanca, Segovia y Soria.

9. En la Comunidad Autónoma de Cataluña, las regiones sanitarias de Lleida y Barcelona.

19. En la Comunidad de Madrid, la provincia de Madrid.»

Artículo cuarto. *Modificación de la Orden SND/458/2020, de 30 de mayo, para la flexibilización de determinadas restricciones de ámbito nacional establecidas tras la declaración del estado de alarma en aplicación de la fase 3 del Plan para la transición hacia una nueva normalidad.*

Se modifica el anexo de la Orden SND/458/2020, de 30 de mayo, para la flexibilización de determinadas restricciones de ámbito nacional establecidas tras la declaración del estado de alarma en aplicación de la fase 3 del Plan para la transición hacia una nueva normalidad, que queda redactado como sigue:

«ANEXO

Unidades territoriales

1. La Comunidad Autónoma de Andalucía.
2. La Comunidad Autónoma de Aragón.
3. La Comunidad Autónoma del Principado de Asturias.
4. La Comunidad Autónoma de Illes Balears.
5. La Comunidad Autónoma de Canarias.
6. La Comunidad Autónoma de Cantabria.
7. En la Comunidad Autónoma de Castilla y León, la unidad territorial formada por la provincia de Burgos, la unidad territorial formada por la provincia de León, la unidad territorial formada por la provincia de Palencia, la unidad territorial formada por la provincia de Valladolid y la unidad territorial formada por la provincia de Zamora.
8. En la Comunidad Autónoma de Castilla-La Mancha, la unidad territorial formada por las provincias de Guadalajara y Cuenca, la unidad territorial formada por la provincia de Albacete, la unidad territorial formada por la provincia de Ciudad Real y la unidad territorial formada por la provincia de Toledo.
9. En la Comunidad Autónoma de Cataluña, la unidad territorial formada por las regiones sanitarias de Camp de Tarragona, Terres de l'Ebre, Alt Pirineu i Aran, Girona y Catalunya Central.
10. La Comunidad Valenciana.
11. La Comunidad Autónoma de Extremadura.
12. La Comunidad Autónoma de Galicia.
13. La Región de Murcia.

14. La Comunidad Foral de Navarra.
15. La Comunidad Autónoma del País Vasco.
16. La Comunidad Autónoma de La Rioja.
17. La Ciudad Autónoma de Ceuta.
18. La Ciudad Autónoma de Melilla.»

Artículo quinto. *Modificación de la Orden SND/487/2020, de 1 de junio, por la que se establecen las condiciones a aplicar en las fases 2 y 3 del Plan para la Transición hacia una Nueva Normalidad en materia de servicios aéreos y marítimos.*

Se añade un artículo 5 bis a la Orden SND/487/2020, de 1 de junio, por la que se establecen las condiciones a aplicar en las fases 2 y 3 del Plan para la Transición hacia una Nueva Normalidad en materia de servicios aéreos y marítimos, con la siguiente redacción:

«Artículo 5 bis. *Transporte marítimo en la Ciudad Autónoma de Ceuta.*

1. Se mantiene la prohibición del desembarco en el puerto de Ceuta de pasajeros de los buques de pasaje de transbordo rodado y buques de pasaje que presten servicio de línea regular entre la península y Ceuta, con las excepciones previstas en este artículo.

2. Se permitirá el desembarco en el puerto de Ceuta en los siguientes supuestos:

a) Los conductores de las cabezas tractoras de la mercancía rodada.

b) Los residentes en Ceuta siempre que su viaje esté comprendido entre los supuestos de circulación de personas permitidos por el artículo 7.1 del Real Decreto 463/2020, de 14 de marzo, así como por las normas que lo desarrollan. Estas personas deberán acreditar documentalmente, cuando así se les requiera, la residencia en Ceuta y la causa que motivo el desplazamiento inicial a la península.

c) Las personas que cuenten con una autorización específica del titular de la Delegación del Gobierno en Ceuta o de los órganos en quienes se hubiese delegado dicha función, en los siguientes supuestos:

1.º) Los pacientes desplazados por el Instituto de Gestión Sanitaria (INGESA). A tal efecto, la Dirección Territorial del INGESA en Ceuta tramitará las autorizaciones de desembarco correspondientes, en la forma que se determine.

2.º) Personal Sanitario que preste servicio en el Hospital Universitario de Ceuta. A tal efecto, la Dirección Territorial del INGESA tramitará las autorizaciones de desembarco correspondientes, en la forma que se determine.

3.º) Personal perteneciente a las Fuerzas y Cuerpos de Seguridad del Estado, Fuerzas Armadas y personal que presta servicios en Instituciones Penitenciarias. En este supuesto, los respectivos órganos de destino en Ceuta tramitarán las autorizaciones de desembarco correspondientes, en la forma que se determine.

4.º) Trabajadores que vayan a prestar servicios de mantenimiento y reparación en infraestructuras críticas a que se refiere la Ley 8/2011, de 28 de abril, así como otros trabajadores no residentes en Ceuta, que deberán acreditar la actividad laboral ante la Delegación del Gobierno.

5.º) Las personas no residentes en Ceuta que realicen su desplazamiento por alguna de las actividades previstas en el artículo 7.1 del Real Decreto 463/2020, de 14 de marzo, así como por las normas que lo desarrollan, que deberán acreditarlo ante la Delegación del Gobierno.

3. Las prohibiciones y restricciones previstas en este artículo no serán de aplicación a los buques de Estado, a los buques que transporten carga exclusivamente, a los buques pesqueros, ni a los buques que realicen navegaciones con fines humanitarios, médicos o de emergencia. La entrada en el puerto de Ceuta de cualquier otro buque que, por su número de personas a bordo, incluida la tripulación, supongan un riesgo para la salud y seguridad de los ciudadanos podrá ser prohibida por el titular de la Delegación del Gobierno en Ceuta.

4. En todos los casos previstos en este artículo, se deberán respetar las medidas de seguridad e higiene establecidas por las autoridades sanitarias y se adoptarán

todas las medidas necesarias de control sanitario para evitar un riesgo para la población de la Ciudad Autónoma de Ceuta.»

Disposición adicional única. *Prórroga de las medidas contenidas en la Orden SND/232/2020, de 15 de marzo.*

Se prorrogan las medidas contenidas en la Orden SND/232/2020, de 15 de marzo, por la que se adoptan medidas en materia de recursos humanos y medios para la gestión de la situación de crisis sanitaria ocasionada por el COVID-19, hasta la finalización del estado de alarma.

Disposición final primera. *Régimen de recursos.*

Contra la presente orden se podrá interponer recurso contencioso-administrativo en el plazo de dos meses a partir del día siguiente al de su publicación ante la Sala de lo Contencioso-Administrativo del Tribunal Supremo, de conformidad con lo dispuesto en el artículo 12 de la Ley 29/1998, de 13 de julio, reguladora de la Jurisdicción Contencioso-Administrativa.

Disposición final segunda. *Efectos y vigencia.*

La presente orden surtirá plenos efectos desde las 00.00 horas del día 15 de junio y mantendrá su eficacia durante toda la vigencia del estado de alarma y sus posibles prórrogas.

§ 42

Orden PCM/531/2020, de 16 de junio, por la que se publica el Acuerdo del Consejo de Ministros de 16 de junio de 2020, por el que se establecen los puertos y aeropuertos españoles designados como "Puntos de Entrada con capacidad de atención a Emergencias de Salud Pública de Importancia Internacional", según lo establecido en el Reglamento Sanitario Internacional (RSI-2005), para hacer frente a la crisis sanitaria ocasionada por el COVID-19

Ministerio de la Presidencia, Relaciones con las Cortes y Memoria Democrática
«BOE» núm. 169, de 17 de junio de 2020
Última modificación: sin modificaciones
Referencia: BOE-A-2020-6234

El Consejo de Ministros, en su reunión de 16 de junio de 2020, a propuesta del Ministro de Sanidad, de la Ministra de Política Territorial y Función Pública y del Ministro de Transportes, Movilidad y Agenda Urbana, ha adoptado un Acuerdo por el que se establecen los puertos y aeropuertos españoles designados como «Puntos de entrada con capacidad de atención a Emergencias de Salud Pública de Importancia Internacional», según lo establecido en el Reglamento Sanitario Internacional (RSI-2005), para hacer frente a la crisis sanitaria ocasionada por el COVID-19.

Para general conocimiento, se dispone su publicación como anexo a la presente Orden.

ANEXO

En base a la evolución de la situación de la epidemia por el coronavirus COVID-19 y por recomendación del Comité de Emergencias del Reglamento Sanitario Internacional (2005), el 30 de enero de 2020, el Director General de la Organización Mundial de la Salud declaró el brote del nuevo coronavirus COVID-19 como una Emergencia de Salud Pública de Importancia Internacional (ESPII), ya que su propagación internacional supone un riesgo para la salud pública de los países y exige una respuesta internacional coordinada. Esta situación ha sido prorrogada en la tercera reunión del Comité de Emergencias celebrada el día 30 de abril de 2020.

En su declaración, el Comité de Emergencias instó a los países a estar preparados para contener la enfermedad mediante la adopción de medidas firmes para detectar la enfermedad de manera precoz, aislar y tratar los casos, hacer seguimiento de los contactos y promover medidas de distanciamiento social acordes con el riesgo.

El principal objetivo al declarar una ESPII es garantizar la seguridad sanitaria mediante la aplicación del Reglamento Sanitario Internacional (RSI) cuya finalidad y alcance es prevenir la propagación internacional de enfermedades, proteger contra esa propagación, controlarla y darle una respuesta de salud pública proporcionada y restringida a los riesgos para la

salud pública, evitando al mismo tiempo las interferencias innecesarias con el tráfico y el comercio internacional.

El primer RSI fue adoptado por la 22.ª Asamblea Mundial de la Salud en 1969, con el precedente del Reglamento Internacional de 1951 adoptado por la 4.ª Asamblea Mundial de la Salud. El Reglamento Sanitario Internacional (1969), que abordaba al comienzo seis enfermedades cuarentenables, fue modificado, a su vez, en 1973 y 1981, fundamentalmente para reducir el número de enfermedades abarcadas de seis a tres (fiebre amarilla, peste y cólera), así como para reflejar la erradicación mundial de la viruela.

Con el fin de reforzar la seguridad sanitaria nacional, regional y mundial se realizó una nueva revisión en lo que ha supuesto el Reglamento Sanitario Internacional de 2005 (RSI-2005). Este Reglamento fue aprobado en la 58.ª Asamblea Mundial de la Salud celebrada en Ginebra el 23 de mayo de 2005, cuya revisión fue publicada en el «Boletín Oficial del Estado» el 12 marzo 2008.

En él se establece que su finalidad y alcance es el de «prevenir la propagación internacional de enfermedades, proteger contra esa propagación, controlarla y darle una respuesta de salud pública proporcionada y restringida a los riesgos para la salud pública, evitando al mismo tiempo las interferencias innecesarias con el tráfico y el comercio internacionales».

Su entrada en vigor fue el 15 de junio de 2007, facilitando un marco para coordinar la gestión de los eventos que puedan constituir una emergencia de salud pública de importancia internacional, y permitir reforzar la capacidad de todos los países para detectar, evaluar y notificar las amenazas a la salud pública y responder a ellas.

Por su parte, la Unión Europea, en su Decisión 1082/2013/UE del Parlamento Europeo y del Consejo de 22 de octubre de 2013 sobre amenazas transfronterizas graves para la salud y por la que se deroga la Decisión n.º 2119/98/CE, establece los criterios para que las autoridades nacionales competentes o la Comisión, notifiquen una alerta a través del Sistema de Alerta Precoz y Respuesta (SAPR), indicando que, cuando se notifiquen a la OMS acontecimientos que puedan constituir emergencias de salud pública de importancia internacional conforme al artículo 6 del RSI, se deberá notificar de manera simultánea a través del SAPR.

La Ley 33/2011, de 4 de octubre, General de Salud Pública, establece que «el personal de los servicios de sanidad exterior responderá ante cualquier evento que pueda suponer un riesgo de salud pública en las fronteras españolas, desempeñando el papel de agente de la autoridad sanitaria y coordinando la respuesta con las distintas Administraciones a nivel local».

El Real Decreto 1418/86, de 13 de junio, sobre funciones del Ministerio de Sanidad y Consumo en materia de sanidad exterior, en su artículo 2.4, establece que «es función del Ministerio de Sanidad y Consumo el régimen de actuación coordinada e inmediata en los supuestos de urgencias o emergencias que, en el tráfico internacional, afecten o puedan afectar a la salud de las personas».

Para llevar a cabo este objetivo, el Reglamento Sanitario Internacional establece las capacidades básicas necesarias, en puertos y aeropuertos internacionales, que deberán seguir los 194 Estados Partes en todo el mundo, en los que el RSI-2005 es jurídicamente vinculante, referidos a las actuaciones que realizarán a la hora de detectar emergencias de salud pública y responder a ellas, así como para compartir la información relevante.

España, como Estado parte, está obligada a dar cumplimiento al Reglamento y en concreto, como así se contempla en su artículo 20, designar los aeropuertos y puertos con las capacidades previstas en su anexo 1, para responder a eventos que puedan constituir emergencias de salud pública de importancia internacional.

En el marco de la evolución de la crisis sanitaria ocasionada por el COVID-19, la OMS, con fecha 16 de abril de 2020, definió los principios a tener en cuenta a la hora de plantear el levantamiento de las medidas de confinamiento. Entre los citados principios, merecen especial atención por su relación con el ámbito de la movilidad y el transporte, el referido a la gestión del riesgo de importación y exportación de casos más allá de nuestras fronteras, para lo que dicha organización recomienda la implementación de medidas de control y aislamiento para personas contagiadas o que provengan de zonas de riesgo.

Por su parte, la Comisión Europea presentó el 13 de mayo un conjunto de directrices y recomendaciones para ayudar a los Estados miembros a levantar gradualmente las restricciones al transporte. Las orientaciones de la Comisión tienen como objetivo ofrecer a la ciudadanía europea la posibilidad de viajar, tan pronto como la situación sanitaria lo permita, adoptando medidas específicas en lugar de prohibiciones generales, pero abordando también la protección de la salud.

Con este objetivo, teniendo en cuenta los criterios expresados por la Organización Mundial de la Salud, así como las recomendaciones de la Comisión, atendiendo a la evolución de la situación epidemiológica, y en línea con otros países de nuestro entorno, se hace preciso limitar los riesgos derivados de la movilidad y transporte de personas procedentes de zonas distintas de la Unión Europea y Estados asociados Schengen. Una vez finalizado el estado de alarma y levantadas las restricciones de entrada en relación con las fronteras interiores, el foco de atención se centra en otras zonas geográficas en las que la situación epidemiológica sigue siendo preocupante con un nivel de riesgo elevado. Por este motivo, procede continuar limitando la entrada en España a través de los puntos de entrada designados a los medios de transporte internacional procedentes de terceros países, con el objetivo de identificar de manera temprana a las personas enfermas y a sus contactos en el marco de la Emergencia de Salud Pública de Importancia Internacional motivada por el COVID-19.

A tales efectos, en coordinación con los Ministerios de Política Territorial y Función Pública y de Transportes, Movilidad y Agenda Urbana, se ha realizado una evaluación de las capacidades básicas de los aeropuertos gestionados por AENA y de los puertos de interés general.

Así, se han identificado, como puntos de entrada, aquellos puertos y aeropuertos que cuentan con las capacidades básicas, que permiten dar una respuesta efectiva y eficiente, en relación con la emergencia ocasionada por el COVID-19.

Con el fin de aplicar el Reglamento, mediante este Acuerdo se procede a designar esos puntos y adoptar las medidas necesarias para que cumplan con las capacidades básicas necesarias para dar respuesta en relación con la emergencia ocasionada por el COVID-19.

Las medidas incluidas en esta norma no podrán suponer incremento de dotaciones ni de otros gastos de personal.

En su virtud, a propuesta del Ministro de Sanidad, de la Ministra de Política Territorial y Función Pública y del Ministro de Transportes, Movilidad y Agenda Urbana, el Consejo de Ministros, en su reunión del día 16 de junio de 2020, acuerda:

Primero. *Objeto.*

El presente Acuerdo tiene por objeto designar los puertos y aeropuertos enumerados en el apartado tercero como los únicos puntos de entrada en España de los medios de transporte incluidos en su ámbito de aplicación, salvo las excepciones previstas en el apartado cuarto.

Segundo. *Ámbito de aplicación.*

El presente Acuerdo se aplicará a los siguientes medios de transporte que lleguen a territorio nacional:

a) Vuelos de pasajeros con origen en cualquier aeropuerto situado fuera de la Unión Europea y Estados asociados Schengen.

b) Buques de pasaje de transbordo rodado y buques de pasaje que presten servicio de línea regular con origen en cualquier puerto situado fuera de la Unión Europea y Estados asociados Schengen con pasajeros que no sean los conductores de las cabezas tractoras de la mercancía rodada.

Tercero. *Puntos de entrada.*

1. Los medios de transporte incluidos en el ámbito de aplicación de este Acuerdo que lleguen a España, únicamente podrán utilizar los siguientes aeropuertos y puertos españoles designados como «puntos de entrada con capacidad de atención de emergencias de salud

pública de importancia internacional» para COVID-19, según lo establecido en el Reglamento Sanitario Internacional (RSI-2005):

a) Aeropuertos de «Josep Tarradellas Barcelona-El Prat», «Gran Canaria», «Adolfo Suárez Madrid-Barajas», «Málaga-Costa del Sol», «Palma de Mallorca», «Sevilla», «Menorca», «Ibiza», «Lanzarote-César Manrique», «Fuerteventura», «Tenerife Sur», «Alicante-Elche», «Seve Ballesteros-Santander», «Bilbao» y «Valencia».

b) Puertos de Barcelona, Bilbao, Las Palmas de Gran Canaria, Málaga, Palma de Mallorca, Tenerife, Valencia, Vigo, Santander, Alicante, Motril, Algeciras y Tarifa.

2. El Ministerio de Sanidad adoptará las medidas necesarias de control sanitarias para evitar que puedan suponer riesgo para la población de nuestro país.

Cuarto. *Excepciones.*

1. La limitación no se aplicará a:

a) Las aeronaves de Estado, la realización de escalas con fines no comerciales, los vuelos exclusivos de carga ni a los vuelos posicionales, humanitarios, médicos o de emergencia.

b) Los buques de Estado, los buques que transporten carga exclusivamente ni a los buques que realicen navegaciones con fines humanitarios, médicos o de emergencia.

2. El Ministerio de Sanidad, previa solicitud justificativa, podrá levantar la limitación prevista en este Acuerdo autorizando puntualmente aeronaves o buques que transporten exclusivamente ciudadanos españoles, residentes en España u otros colectivos contemplados en el artículo 1.1 de la Orden SND/521/2020, de 13 de junio, por la que se prorrogan los criterios para la aplicación de una restricción temporal de viajes no imprescindibles desde terceros países a la Unión Europea y países asociados Schengen por razones de orden público y salud pública con motivo de la crisis sanitaria ocasionada por el COVID-19.

3. En todo caso se adoptarán las medidas necesarias de control sanitario para evitar que supongan un riesgo para la población de nuestro país.

Quinto. *Información y notificación de la medida.*

Esta medida se comunicará, a través del Ministerio de Transportes, Movilidad y Agenda Urbana a la Comisión Europea y al resto de Estados miembros del establecimiento de estas medidas excepcionales y, a través del Ministerio de Sanidad, se realizará la correspondiente notificación a la Organización Mundial de Salud en aplicación del Reglamento Sanitario Internacional.

Sexto. *Entrada en vigor y efectos.*

1. Este Acuerdo entrará en vigor el mismo día de su publicación en el «Boletín Oficial de Estado» y producirá efectos a las 00:00 del día 21 de junio de 2020.

2. Tendrá vigencia hasta las 00:00 del día 1 de julio de 2020, sin perjuicio, en su caso, de sus eventuales prórrogas que pudiesen acordarse.

§ 43

Orden EFP/561/2020, de 20 de junio, por la que se publican Acuerdos de la Conferencia Sectorial de Educación, para el inicio y el desarrollo del curso 2020-2021

Ministerio de Educación y Formación Profesional
«BOE» núm. 175, de 24 de junio de 2020
Última modificación: sin modificaciones
Referencia: BOE-A-2020-6685

La Ley 40/2015, de 1 de octubre, de Régimen Jurídico del Sector Público, regula el funcionamiento de las Conferencias Sectoriales como órganos de cooperación entre la Administración General del Estado y los gobiernos de las Comunidades Autónomas, en el ámbito sectorial que corresponda por razón de la materia.

La Conferencia Sectorial de Educación, cuya presidencia corresponde a la Ministra de Educación y Formación Profesional y de la que forman parte los Consejeros con competencias en materia de enseñanza no universitaria de los gobiernos de las Comunidades Autónomas, ante la situación de emergencia sanitaria producida por la pandemia ocasionada por el coronavirus COVID-19, en su reunión de 11 de junio de 2020, adoptó diferentes acuerdos para el inicio y desarrollo del curso escolar 2020-2021, en el ámbito de la enseñanza no universitaria.

La citada Ley 40/2015, de 1 de octubre, dispone en su artículo 151.2.a), que las decisiones que adopte la Conferencia Sectorial podrán revestir la forma de Acuerdos, que «son de obligado cumplimiento y directamente exigibles de acuerdo con lo previsto en la Ley 29/1998, de 13 de julio, reguladora de la Jurisdicción Contencioso-Administrativa, salvo para quienes hayan votado en contra mientras no decidan suscribirlos con posterioridad».

A su vez, el artículo 7 de la Ley Orgánica 2/2006, de 3 de mayo, de Educación, establece que «las Administraciones educativas podrán concertar el establecimiento de criterios y objetivos comunes con el fin de mejorar la calidad del sistema educativo y garantizar la equidad. La Conferencia Sectorial de Educación promoverá este tipo de acuerdos y será informada de todos los que se adopten».

Los Acuerdos para el inicio y desarrollo del curso escolar 2020-2021, se sometieron a votación en la reunión de la Conferencia Sectorial de Educación del día 11 de junio de 2020, donde fueron aprobados por la mayoría de las Comunidades Autónomas, de conformidad con los resultados de la votación que figuran en el Anexo I.

Por todo ello y para general conocimiento, se dispone la publicación de los citados Acuerdos para el inicio y el desarrollo del curso 2020-2021, de la Conferencia Sectorial de Educación, como Anexo II a esta Orden.

ANEXO I

Acuerdos de la Conferencia Sectorial de Educación

11 de junio de 2020

La Secretaría de la Conferencia Sectorial de Educación certifica que, en su reunión de 11 de junio de 2020, se sometieron a decisión de la misma los Acuerdos para el inicio y el desarrollo del curso 2020-2021.

1. Las Consejeras y Consejeros responsables de educación de las Comunidades Autónomas que se relacionan a continuación, han mostrado su conformidad con los citados Acuerdos, que fueron sometidos a votación de la Conferencia Sectorial de Educación:

Don Josep Bargalló i Valls, Consejero de Educación de Cataluña.
Doña Carmen Pomar Tojo, Conselleira de Educación, Universidad y Formación Profesional de Galicia.
Don Francisco Javier Imbroda Ortiz, Consejero de Educación y Deporte de Andalucía.
Doña Carmen Suárez Suárez, Consejera de Educación del Principado de Asturias
Doña Marina Lombó Gutiérrez, Consejera de Educación, Formación Profesional y Turismo de Cantabria.
Don Luis Cacho Vicente, Consejero de Educación y Cultura de La Rioja.
Doña Esperanza Moreno Reventós, Consejera de Educación y Cultura de la Región de Murcia.
Señor Vicent Marzà Ibáñez, Conseller de Educación, Cultura y Deporte de la Comunitat Valenciana.
Don Felipe Faci Lázaro, Consejero de Educación, Cultura y Deporte de Aragón.
Doña Rosa Ana Rodríguez Pérez, Consejera de Educación, Cultura y Deportes de Castilla-La Mancha.
Don José Antonio Valbuena Alonso, Consejero de Transición Ecológica, Lucha contra el Cambio Climático y Planificación Territorial de Canarias, a cargo actualmente de la Consejería de Educación, Universidades, Cultura y Deportes.
Don Carlos Gimeno Gurpegui, Consejero de Educación de Navarra.
Doña Esther Gutiérrez Morán, Consejera de Educación y Empleo de Extremadura.
Don Martí Xavier March i Cerdà, Consejero de Educación, Universidad e Investigación de Illes Balears.
Doña María del Rocío Lucas Navas, Consejera de Educación de Castilla y León.

2. Las Consejeras y Consejeros responsables de educación de las Comunidades Autónomas que se relacionan a continuación, han mostrado su disconformidad con los citados Acuerdos, que fueron sometidos a votación de la Conferencia Sectorial de Educación:

Doña Cristina Uriarte Toledo, Consejera de Educación del País Vasco.
Don Enrique Ossorio Crespo, Consejero de Educación y Juventud de la Comunidad de Madrid.

Firmado por la Secretaria de la Conferencia Sectorial de Educación, doña Consuelo Velaz de Medrano Ureta.

ANEXO II

Acuerdos para el inicio y el desarrollo del curso 2020-2021

El último trimestre del curso 2019-2020 se ha visto sometido a importantes alteraciones por efecto de la expansión de la COVID-19. Los centros educativos se vieron obligados a suspender su actividad lectiva presencial a partir del mes de marzo y a sustituirla por otras actividades de enseñanza y aprendizaje utilizando la modalidad a distancia o aplicando recursos en línea. La transición de un sistema a otro se produjo inevitablemente de forma abrupta y toda la comunidad educativa tuvo que reaccionar con rapidez para responder a las nuevas circunstancias. Desde la Conferencia Sectorial de Educación queremos hacer un

reconocimiento expreso al profesorado, al alumnado y a sus familias, que han realizado un gran esfuerzo para mantener la actividad formativa a pesar de las difíciles circunstancias que hemos vivido.

Estas circunstancias han conducido a un final atípico del curso 2019-2020, en el que solo se han podido retomar algunas actividades educativas presenciales durante las fases de desescalada, sin llegar a recuperar plenamente una actividad normalizada. Este retorno paulatino a una situación más cercana a la habitual, aunque con limitaciones derivadas de la necesidad de continuar haciendo frente a la pandemia, avanza el camino hacia lo que se está denominando como «nueva normalidad». Es un contexto que nos debe permitir recuperar todo lo positivo de la situación anterior, pero sin desaprovechar los valiosos aprendizajes que hemos realizado en esta etapa.

En esta nueva situación resulta obligado adoptar decisiones que permitan retomar la actividad lectiva presencial desde el comienzo del próximo curso 2020-2021 con el máximo de garantías necesarias, pero también con decisión. A lo largo de estos meses hemos experimentado la dificultad que supone desarrollar una actividad lectiva no presencial, especialmente en la educación infantil y en la educación primaria, para alcanzar los objetivos inicialmente planteados, así como el impacto producido por la brecha digital y el incremento de las desigualdades educativas que esta situación ha provocado.

Por todo ello, resulta necesario prever el inicio y el desarrollo del curso 2020-2021, organizando del mejor modo posible el comienzo de las actividades lectivas presenciales y previendo las posibles contingencias que puedan producirse. Nuestra sociedad aborda su adaptación a esta nueva situación y el sistema educativo no puede permanecer al margen de ese proceso general. Desde la convicción de que la educación y la formación desempeñan un papel central en nuestras sociedades, es ahora el momento de mostrar que los centros educativos son una pieza fundamental en esta nueva normalidad, pensando tanto en el plazo corto y medio plazo como en una perspectiva de más largo alcance.

En consecuencia, la Ministra de Educación y Formación Profesional y los titulares de las Consejerías responsables de la educación en las comunidades autónomas adoptamos estos acuerdos con el propósito de que cada una de las Administraciones que representamos pueda preparar del modo más completo posible el curso 2020-2021 antes de que termine el actual. La adopción de estos acuerdos se basa en el respeto a las competencias que cada Administración tiene en materia educativa, como no puede ser de otro modo, pero también en la voluntad de colaborar para dar una respuesta coordinada y decidida a la nueva situación.

ACUERDOS

1. El curso 2020-2021 comenzará en las fechas habituales del mes de septiembre y seguirá unas pautas temporales similares a otros cursos académicos.

Las Administraciones educativas cuidarán especialmente el cumplimiento del mínimo de 175 jornadas lectivas legalmente establecido, adaptando su aplicación en los centros educativos a las circunstancias concretas que puedan producirse en los mismos.

2. La actividad lectiva presencial se adoptará como principio general durante el curso 2020-2021.

La experiencia de este curso ha confirmado la importancia de la presencialidad para el desarrollo habitual de las tareas educativas y formativas, por lo que las Administraciones educativas realizarán todos los esfuerzos necesarios para asegurar la modalidad presencial en todas las enseñanzas, niveles y etapas educativas.

3. Los centros educativos adaptarán, en todas las etapas y enseñanzas, sus programaciones didácticas de las diversas áreas, materias, ámbitos o módulos para el curso 2020-2021, en el marco de lo que establezcan al respecto las Administraciones educativas, con el fin de recuperar los aprendizajes imprescindibles no alcanzados y permitir al alumnado el logro de los objetivos previstos.

Las Administraciones educativas darán orientación a los centros docentes y al profesorado para realizar dicha adaptación, con el objetivo de prestar especial atención a la adquisición de los saberes y competencias fundamentales de cada etapa y curso y recuperar los déficit que se han producido en los aprendizajes del alumnado. En el caso de las enseñanzas de formación profesional, enseñanzas artísticas y enseñanzas deportivas, cuya

dimensión teórico-práctica pudiera haber generado mayor dificultad en su desarrollo en las condiciones no presenciales del final del curso 2019-2020, las Administraciones darán orientaciones a los centros y al profesorado para incorporar los aprendizajes prácticos que no se hubieran producido.

4. Las Administraciones educativas establecerán las directrices necesarias para que los centros docentes elaboren planes de seguimiento y apoyo para el alumnado que experimente mayores dificultades en las circunstancias actuales.

Los centros habrán de prever planes de seguimiento y apoyo para atender al alumnado con dificultades de aprendizaje o emocionales derivadas de las circunstancias vividas y al que manifiesta necesidades específicas de apoyo o necesidades educativas especiales. También habrá que atender al alumnado que por motivos derivados de la COVID-19 experimente ocasionalmente dificultades para seguir la actividad presencial.

5. Las Administraciones educativas fomentarán el trabajo colaborativo entre los docentes de los centros educativos para permitirles dar una respuesta coordinada en las nuevas circunstancias.

En esta nueva situación que se abre será necesario hacer frente a circunstancias imprevistas y adoptar rápidamente decisiones adaptadas a las necesidades que se planteen, lo que exigirá un refuerzo del trabajo de colaboración y coordinación en los centros educativos, liderado por sus equipos directivos.

6. En el inicio y el desarrollo del curso 2020-2021, las Administraciones educativas seguirán las indicaciones establecidas por las autoridades sanitarias estatales y autonómicas, respetando lo dispuesto en el Real Decreto-ley 21/2020, de 9 de junio, así como la distribución competencial existente.

Las Administraciones educativas elaborarán los protocolos de actuación necesarios, teniendo en cuenta las instrucciones que se establezcan en cada momento por las autoridades sanitarias competentes en su ámbito territorial, para garantizar el cumplimiento de las instrucciones que establezcan las autoridades sanitarias, en relación con las medidas de higiene, limpieza y control sanitario que deban aplicarse, las distancias de seguridad que deban mantenerse entre las personas y la distribución de horarios y espacios que permitan evitar contactos masivos, con el fin de que el funcionamiento de los centros docentes se desarrolle en las mejores condiciones de seguridad.

7. Las Administraciones educativas trabajarán con los servicios propios de prevención de riesgos laborales, en el marco de las indicaciones antes mencionadas de las autoridades sanitarias estatales y autonómicas, para adoptar las medidas más aconsejables para el desarrollo de las actividades educativas.

A estos efectos, se adoptarán medidas específicas para la atención a las personas incluidas en grupos de riesgo, para el tratamiento de los casos sospechosos en condiciones de seguridad y para reducir al mínimo los riesgos para el conjunto de la comunidad educativa.

8. Las Administraciones educativas proporcionarán al profesorado y a los centros docentes la información y los medios de formación necesarios acerca de los requisitos higiénico-sanitarios establecidos y la utilización de las instalaciones escolares en condiciones de seguridad.

Los centros educativos deberán prever la celebración con el alumnado de sesiones informativas y de recuerdo de las reglas higiénico-sanitarias que deben aplicarse en su actividad cotidiana. Para ello podrán basarse en recursos elaborados por las autoridades sanitarias o educativas y puestos a su disposición.

9. En el marco que establezcan las Administraciones educativas, los centros educativos dispondrán de un plan de inicio de curso que establezca la organización del centro que mejor se adapte a las condiciones de la nueva normalidad.

Dicho plan incluirá necesariamente las medidas de higiene, limpieza y control sanitario que deban aplicarse, las distancias de seguridad que deban mantenerse entre las personas y la distribución de horarios y espacios que permitan evitar contactos masivos. De acuerdo con sus condiciones concretas y en el marco de lo dispuesto por las Administraciones educativas, cada centro adoptará las previsiones acerca del uso de sus espacios disponibles, horarios, protocolos de movilidad, agrupamientos de alumnos, que le permitan adaptarse del mejor modo posible a las condiciones de la nueva normalidad.

10. Las Administraciones educativas prepararán los planes de contingencia necesarios para que los centros docentes puedan hacer frente a las eventualidades que se produzcan en el curso 2020-2021.

Para elaborar dichos planes, que habrán de adaptarse a la diversidad de tipos de centros y ser conocidos por las familias del alumnado, se identificarán los distintos escenarios que se puedan prever, así como el impacto que cada uno de ellos pueda tener sobre la actividad lectiva presencial. Para facilitar la elaboración de dichos planes de contingencia, cada Administración educativa definirá un marco general y proporcionará a los centros las orientaciones y el apoyo que necesiten.

11. Las Administraciones educativas adoptarán las medidas necesarias para que los centros puedan ofrecer sus servicios complementarios habituales, especialmente de transporte y comedor escolar, en condiciones de seguridad.

Aunque las circunstancias obliguen a realizar adaptaciones importantes en la prestación de esos servicios, deberá preverse su continuidad, que resulta especialmente importante para el alumnado más vulnerable.

12. Las Administraciones educativas adoptarán medidas orientadas a la reducción de la brecha tecnológica y la limitación de sus consecuencias.

Ante el problema que dicha realidad ha supuesto para un número importante de estudiantes, se prestará especial atención a la dotación del equipamiento tecnológico necesario para los centros educativos (dispositivos, redes inalámbricas, conectividad, acceso a plataformas digitales) y el alumnado de todas las etapas y enseñanzas (mediante sistemas de entrega o préstamo). Al mismo tiempo, se promoverán las acciones de formación del profesorado y el alumnado para la utilización de dichos recursos, así como de asesoramiento a las familias que lo requieran para apoyar a sus hijos e hijas en su proceso de aprendizaje.

13. El Ministerio de Educación y Formación Profesional y las Consejerías responsables de la educación en las comunidades autónomas colaborarán para el desarrollo y la oferta de recursos para el refuerzo de la competencia digital.

En el curso 2020-2021 se intensificarán las acciones de colaboración entre las Administraciones educativas para la elaboración, difusión y oferta de recursos digitales para la enseñanza y el aprendizaje (materiales digitales, espacios web, plataformas de educación, programas audiovisuales), así como para la formación de los diversos sectores de la comunidad educativa. Los resultados de esta colaboración se pondrán a la disposición de las Administraciones educativas, el profesorado y otros colectivos implicados en la educación.

14. El Ministerio de Educación y Formación Profesional y las Consejerías responsables de la educación en las comunidades autónomas pondrán en marcha programas de cooperación territorial orientados a dar respuesta a la nueva situación.

En el curso 2020-2021 se pondrán en marcha programas de cooperación territorial cofinanciados y orientados especialmente en dos direcciones: la recuperación de los grupos estudiantiles que más han sufrido las dificultades vividas y el refuerzo de los centros afectados por las mismas; y la dotación de equipamiento tecnológico que permita mantener el vínculo educativo y formativo en las nuevas circunstancias.

§ 44

Orden EFP/757/2020, de 3 de agosto, por la que se crea la Comisión de trabajo para el seguimiento de la COVID-19 en el Ministerio de Educación y Formación Profesional

Ministerio de Educación y Formación Profesional
«BOE» núm. 211, de 5 de agosto de 2020
Última modificación: sin modificaciones
Referencia: BOE-A-2020-9137

Como consecuencia de la expansión de la pandemia de la COVID-19, el último trimestre del curso 2019-2020 los centros educativos se vieron obligados a suspender su actividad lectiva presencial a partir del mes de marzo y a efectuar los procesos de enseñanza y aprendizaje mediante la modalidad a distancia, fundamentalmente a través de recursos en línea.

La comunidad educativa realizó las adaptaciones necesarias para dar respuesta a este reto. El Ministerio de Educación y Formación Profesional en coordinación con las Comunidades Autónomas promovió las medidas necesarias para el desarrollo y finalización del curso escolar, que se concretaron en diferentes normas, así como en distintos acuerdos que se alcanzaron en el seno de la Conferencia Sectorial de Educación.

Mención especial requiere el esfuerzo realizado por los docentes, que han sido capaces de pasar de la educación presencial a la educación a distancia de manera súbita e inesperada. Un esfuerzo que ha sido completado con una ejemplar responsabilidad por parte de la mayoría de los estudiantes y un acompañamiento y apoyo de las familias fundamental para que no se detuvieran los procesos de enseñanza y aprendizaje.

La recuperación de la actividad lectiva presencial que se había previsto para el final del trimestre, por la evolución de la situación sanitaria, ha supuesto ya el desarrollo de actividades educativas de acuerdo con las exigencias en materia sanitaria.

En esta nueva situación, las Administraciones educativas han acordado los criterios comunes sobre los que planificar el inicio y el desarrollo del próximo curso 2020-2021, con la organización de las actividades lectivas, tanto desde el punto de vista educativo como del de la salud pública, atentos a las posibles contingencias que puedan producirse durante el curso escolar. De esta manera, el sistema educativo se adapta a los requerimientos sanitarios y sociosanitarios necesarios para estas circunstancias, al igual que lo hace el conjunto de la sociedad en cada uno de sus ámbitos.

En este contexto, se ha considerado necesario constituir un Grupo de Trabajo en el Ministerio de Educación y Formación Profesional que permita, en coordinación con las autoridades sanitarias, analizar y evaluar la evolución y el impacto de la pandemia en el ámbito de la educación no universitaria y de la formación profesional, y que a partir de este seguimiento la información obtenida sirva para efectuar las recomendaciones y, en su caso, adoptar las decisiones necesarias en respuesta a las situaciones que se produzcan, en coordinación y colaboración con las Administraciones educativas, y sin perjuicio de las

competencias que el ordenamiento jurídico vigente reconoce a las Comunidades Autónomas.

En su virtud, de acuerdo con lo previsto en el apartado 3 del artículo 22 de la Ley 40/2015, de 1 de octubre, de Régimen Jurídico del Sector Público, dispongo:

Artículo 1. *Creación.*

Se crea en el Ministerio de Educación y Formación Profesional la Comisión de Trabajo para el seguimiento de la COVID-19 en el ámbito de la educación no universitaria y de la formación profesional, como grupo de trabajo de los regulados en el artículo 22.3 de la Ley 40/2015, de 1 de octubre, de Régimen Jurídico del Sector Público.

Artículo 2. *Objeto.*

La Comisión de Trabajo tiene por objeto realizar el seguimiento de la evolución y el impacto de la pandemia de la COVID-19 en el ámbito de la educación no universitaria y de la formación profesional, reforzando a tal efecto el contacto entre las diversas administraciones públicas, en especial las administraciones sanitarias, con objeto de compartir y analizar las estrategias seguidas y poder extraer enseñanzas de las diferentes medidas adoptadas.

Artículo 3. *Composición.*

1. Un Presidente, que será el titular de la Dirección General de Planificación y Gestión Educativa.

2. Seis Vocales en representación de los órganos directivos que a continuación se relacionan, con rango de Subdirector General o asimilado, designados por el titular del correspondiente órgano directivo:

a) Subsecretaría de Educación y Formación Profesional.
b) Secretaría General de Formación Profesional.
c) Dirección General de Evaluación y Cooperación Territorial.
d) Dirección General de Planificación y Gestión Educativa.
e) Gabinete de la Ministra.
f) Gabinete de la Secretaría de Estado de Educación.

3. El Presidente podrá ser sustituido por el titular de la Dirección General de Evaluación y Cooperación Territorial, y los Vocales podrán ser sustituidos por quien determine el titular del órgano directivo que designó a cada Vocal.

4. A las reuniones de la Comisión se podrán incorporar, a invitación de la presidencia, las personas que en cada caso se considere necesario para favorecer el cumplimiento de sus fines.

5. La Secretaría de la Comisión se ejercerá por un funcionario de la Dirección General de Planificación y Gestión Educativa designado por su titular.

Artículo 4. *Funciones.*

La Comisión tendrá las siguientes funciones, en relación con el seguimiento de la COVID-19 en el ámbito de la educación no universitaria y de la formación profesional, de acuerdo con el objeto definido para esta Comisión:

a) Favorecer el intercambio de información entre el Ministerio de Educación y Formación Profesional y las restantes Administraciones educativas.

b) Establecer cauces de intercambio de información y propuestas con el Ministerio de Sanidad.

c) Identificar necesidades que pudieran aconsejar modificaciones en la normativa o en la gestión de los recursos.

d) Identificar las desigualdades en el acceso a la educación incrementadas por la interrupción o disminución de actividades lectivas, a fin de promover acciones destinadas a compensarlas.

e) Analizar y proponer las medidas necesarias para el buen desarrollo de la actividad educativa en el ámbito de gestión del Ministerio de Educación y Formación Profesional.

f) Realizar el seguimiento del desarrollo de las actividades en el ámbito de gestión del Ministerio de Educación y Formación Profesional.

g) Favorecer la relación con las consejerías responsables de salud pública en Ceuta y Melilla.

h) Colaborar en la evaluación de las diferentes actuaciones.

Artículo 5. *Organización y medios.*

La constitución y funcionamiento de la Comisión de Trabajo no supondrá incremento alguno del gasto público. Para facilitar sus trabajos, será atendida con los medios materiales, técnicos y personales existentes en el Ministerio de Educación y Formación Profesional.

Artículo 6. *Constitución y funcionamiento.*

1. El Presidente convocará una primera sesión que tendrá carácter de constitución formal de la Comisión.

2. El Presidente, establecerá el método de trabajo y el calendario de sesiones y decidirá sobre todos aquellos aspectos que considere necesarios para el desarrollo de sus funciones.

Disposición final primera. *Vigencia de la Comisión.*

La Comisión de Trabajo mantendrá su funcionamiento mientras duren los efectos derivados de la pandemia de la COVID-19.

Disposición final segunda. *Efectos.*

Esta orden producirá efectos desde el día de su publicación.

§ 45

Resolución de 24 de julio de 2020, de la Dirección General de Salud Pública, Calidad e Innovación, relativa a los controles sanitarios a realizar en los puntos de entrada de España y se deroga la Resolución de 29 de junio de 2020

Ministerio de Sanidad
«BOE» núm. 206, de 30 de julio de 2020
Última modificación: sin modificaciones
Referencia: BOE-A-2020-8750

La Resolución de 29 de junio de 2020, de la Dirección General de Salud Pública, Calidad e Innovación, relativa a los controles sanitarios a realizar en los puntos de entrada de España, dictada al amparo de la disposición adicional sexta del Real Decreto-ley 23/2020, de 23 de junio, por el que se aprueban medidas en materia de energía y en otros ámbitos para la reactivación económica, estableció las pautas que regulan los controles sanitarios a implantar en los puntos de entrada de nuestro país, con el objetivo de identificar precozmente a viajeros enfermos y a sus contactos y limitar así la introducción en España de casos importados.

La implementación de los controles sanitarios se viene llevando a cabo con la colaboración y en coordinación con los gestores aeroportuarios y portuarios en función de lo previsto en el Real Decreto-ley 21/2020, de 9 de junio, de medidas urgentes de prevención, contención y coordinación para hacer frente a la crisis sanitaria ocasionada por el COVID-19.

Dichos controles se han diseñado teniendo en consideración lo contemplado en las Directrices EASA/ECDC (siglas en inglés de la Agencia Europea de Seguridad Aérea y del Centro Europeo para la Prevención y Control de Enfermedades, respectivamente), las cuales, en virtud de lo establecido en el Real Decreto-ley 26/2020, de 7 de julio, de medidas de reactivación económica para hacer frente al impacto del COVID-19 en los ámbitos de transportes y vivienda, han sido adaptadas y acordadas por el Comité Español de Facilitación del Transporte Aéreo con fecha de 8 de julio de 2020 y publicadas en el «Boletín Oficial del Estado» por Resolución de 9 de julio de 2020, de la Dirección de la Agencia Estatal de Seguridad Aérea, por la que se publican las directrices operativas para la gestión de pasajeros aéreos y personal de aviación con relación a la pandemia COVID-19.

Según se establece en la citada Resolución de 29 de junio de 2020, los controles sanitarios a los que deberán someterse todos los pasajeros que lleguen a España por vía aérea o marítima antes de su entrada en el país, incluirán un control documental consistente en la cumplimentación de un formulario por vía electrónica a través de la dirección de internet: www.spth.gob.es o mediante la aplicación gratuita SPAIN TRAVEL HEALTH-SpTH, obteniendo entonces un código QR asociado a su viaje que el viajero deberá presentar a su llegada a España. Dicho formulario, basado en la *Passenger Locator Card* contemplada en el anexo 9 sobre facilitación de la Convención Internacional de la Aviación Civil, permite realizar una evaluación del pasajero en relación con el COVID-19 y facilitar la localización de

los contactos estrechos de casos confirmados que hayan coincidido en los medios de transporte internacional durante su periodo de transmisibilidad.

La novedad que supone la implementación de este tipo de controles en los puntos de entrada de nuestro país y el escaso tiempo disponible para ponerlos en marcha, requieren una evaluación precoz de su funcionamiento con el fin de valorar la necesidad de modificarlos y adaptarlos a la realidad, mejorando así las dinámicas de trabajo. En este sentido, la experiencia acumulada desde la entrada en vigor de la mencionada Resolución de 29 de junio de 2020, pone de manifiesto la necesidad de ajustar y matizar determinadas cuestiones para mejorar su operatividad y alcance.

En primer lugar, la singularidad de los dos escenarios en los que se llevan a cabo los controles en aeropuertos y puertos, hace aconsejable concretar las especificidades que afectan a cada uno de ellos. Los flujos y las dinámicas de funcionamiento de un aeropuerto son muy diferentes a las de un puerto, por lo que, manteniendo los mismos controles sanitarios, la sistemática de aplicación no debe ser exactamente la misma.

En segundo lugar, el modelo de formulario a cumplimentar debe adaptarse a las características específicas si el viajero llega a España por vía aérea o si lo hace por vía marítima.

Finalmente, aunque el ritmo de crecimiento de la presentación por vía telemática de los formularios es claramente ascendente y se espera que la gran mayoría de los mismos se presenten por esa vía, no siempre estará al alcance de todos los viajeros, por lo se hace necesario permitir la entrega del formulario por otros mecanismos, aunque sea de manera excepcional.

Desde el punto de vista competencial cabe recordar que, con arreglo a lo previsto en el artículo 149.1,16.ª de la Constitución Española, el Estado tiene competencia exclusiva en materia de sanidad exterior.

Por su parte, el artículo 52.1 de la Ley 33/2011, de 4 de octubre, General de Salud Pública, prevé que, en el marco de sus respectivas funciones, los titulares de los órganos superiores y órganos directivos con responsabilidades en salud pública del Ministerio de Sanidad con rango igual o superior al de Director General, tienen la consideración de autoridad sanitaria estatal. Así mismo, de acuerdo con lo previsto en el apartado 2 del mencionado artículo 52, la autoridad sanitaria estatal, de acuerdo con sus competencias, tiene facultades para actuar en las actividades públicas o privadas para proteger la salud de la población.

En su virtud y al amparo de lo contemplado en la disposición adicional sexta del Real Decreto-ley 23/2020, de 23 de junio, por el que se aprueban medidas en materia de energía y en otros ámbitos para la reactivación económica, resuelvo:

Primero.

Todos los pasajeros que lleguen a España por vía aérea o marítima deberán someterse a un control sanitario antes de su entrada en el país. Dichos controles podrán incluir la toma de temperatura, un control documental y un control visual sobre el estado del pasajero.

Segundo.

El control de temperatura se realizará de modo rutinario con el fin de identificar viajeros con fiebre. Se establece como límite de detección una temperatura igual o superior a 37,5 ºC.

La toma de la temperatura debe hacerse mediante termómetros sin contacto o por cámaras termográficas. No se almacenarán datos personales ni las imágenes captadas por las cámaras termográficas, debiendo garantizarse la privacidad del pasajero en todo momento.

Las compañías navieras, bajo la supervisión de Sanidad Exterior, deberán tomar la temperatura a los pasajeros en viaje internacional antes de su llegada a puerto español, siguiendo lo establecido en este apartado.

Tercero.

En lo que se refiere al control documental, todos los pasajeros con origen en cualquier aeropuerto o puerto situado fuera del territorio español, deberán cumplimentar un formulario de salud pública al que se denominará «Formulario de control sanitario», cuyo contenido está adaptado si el viaje se produce por vía aérea o por vía marítima y cuyos modelos se adjuntan como anexos I y II a la presente resolución.

El proceso de cumplimentación del formulario se hará por vía electrónica, de tal manera que todas las personas que vayan a viajar a España deberán cumplimentarlo antes de iniciar su viaje a través de la dirección de internet: www.spth.gob.es, o mediante la aplicación SPAIN TRAVEL HEALTH-SpTH. Una vez finalizado el formulario el pasajero obtendrá un código QR asociado a su viaje, que deberá presentar a su llegada a España.

De manera excepcional, los pasajeros internacionales que no hayan podido cumplimentar telemáticamente el «Formulario de control sanitario» lo podrán presentar a su llegada a España en formato papel.

Cuarto.

Las agencias de viaje, los operadores turísticos y las compañías de transporte aéreo o marítimo y cualquier otro agente que comercialice billetes aisladamente o como parte de un viaje combinado, deberán informar a los pasajeros, en el inicio del proceso de venta de los billetes con destino a España, de la obligatoriedad de presentar el «Formulario de control sanitario» en el aeropuerto o puerto de destino.

Asimismo, deberán asegurarse de que todos los pasajeros disponen de los «Formularios de control sanitario» debidamente cumplimentados antes de su llegada a España, bien por vía electrónica a través de la aplicación SPAIN TRAVEL HEALTH-SpTH, o bien en formato papel cuando, de manera excepcional, no se hubiera podido cumplimentar por vía electrónica.

Las compañías de transporte aéreo o marítimo una vez en espacio aéreo o marítimo español deberán recordar a los pasajeros antes de llegar a su destino la obligatoriedad de presentar el «Formulario de control sanitario» a la llegada.

Quinto.

Los pasajeros con una temperatura superior a 37,5 ºC, los que se sospeche que pudieran padecer COVID-19 u otra patología transmisible tras el control visual, o aquellos en los que la información contenida en el «Formulario de control sanitario» así lo determine por indicar la presencia de síntomas o tratarse de contactos estrechos de COVID-19, serán sometidos a una evaluación sanitaria que incluirá una valoración de su estado clínico y epidemiológico.

En caso de que, tras esta evaluación sanitaria, se confirme la sospecha de que el pasajero pudiera padecer una patología que pudiera suponer un riesgo para la salud pública o se trate de un contacto estrecho de COVID-19, se activarán los protocolos de alerta sanitaria establecidos en coordinación con las autoridades sanitarias de las comunidades autónomas. Para ello, la autoridad sanitaria podrá solicitar la colaboración de otros organismos implicados.

Sexto.

Queda derogada la Resolución de 29 de junio de 2020, de la Dirección General de Salud Pública, Calidad e Innovación, relativa a los controles sanitarios a realizar en los puntos de entrada de España.

Séptimo.

Esta resolución producirá sus efectos a partir de su publicación en el «Boletín Oficial del Estado» y mantendrá su vigencia hasta que el Gobierno declare la finalización de la situación de crisis sanitaria ocasionada por el COVID-19, de acuerdo con lo establecido en el artículo 2.3 del Real Decreto-ley 21/2020, de 9 de junio, de medidas urgentes de prevención, contención y coordinación para hacer frente a la crisis sanitaria ocasionada por el COVID-19.

Octavo.

La presente resolución, que no pone fin a la vía administrativa, podrá ser recurrida en alzada ante el Secretario General de Sanidad, en el plazo de un mes a contar desde el día siguiente al de su publicación en el «Boletín Oficial del Estado», de conformidad con lo dispuesto en los artículos 121 y 122 de la Ley 39/2015, de 1 de octubre, del Procedimiento Administrativo Común de las Administraciones Públicas.

ANEXO I

Formulario de control sanitario para personas que viajen a España por vía aérea

Anverso

Cada pasajero deberá contestar un formulario. Escribir en MAYÚSCULAS. Dejar casillas en blanco para los espacios entre palabras.

INFORMACIÓN DEL VUELO DE LLEGADA A ESPAÑA:

1. Línea aérea
2. Núm. de vuelo
3. Núm. de asiento
4. Fecha de llegada (aaaa/mm/dd) 2 0

INFORMACIÓN PERSONAL:

5. Apellido
6. Nombre de pila
7. Sexo ☐ Masculino ☐ Femenino
8. Número Pasaporte/DNI/NIE

NÚMERO(S) DE TELÉFONO donde se le puede encontrar, de ser necesario. Incluir el código del país y de la ciudad.

9. Móvil
10. Otro
11. Correo electrónico

DIRECCIÓN PERMANENTE:

12. Número y calle *(Separar con una casilla vacía, los números y el nombre de la calle)*
13. Núm. de apto/piso
14. Ciudad
15. Estado/Provincia
16. País
17. Código postal

DIRECCIÓN ESTANCIA: por favor, escriba sólo el lugar que visitará primero.

18. Nombre del hotel (si es el caso)
19. Número y nombre de la calle *(separar con una casilla vacía, los números y el nombre de la calle)*
20. Núm. de apto/piso
21. Ciudad
22. Comunidad Autónoma
23. Código Postal

CUESTIONARIO SANITARIO OBLIGATORIO PARA ENTRAR EN ESPAÑA

EN RELACIÓN CON LA EMERGENCIA SANITARIA DECLARADA POR EL COVID-19, es obligatorio que responda a las siguientes preguntas. Si es necesario se realizará una evaluación médica a su llegada.

24. ¿Ha tenido contacto con un caso confirmado de enfermedad por nuevo coronavirus (COVID-19) en los últimos 14 días?

SI ☐ NO ☐

25. ¿Usted presenta fiebre, tos o dificultad respiratoria?. Por favor, marque con una X el o los síntoma/s que presenta.

SI ☐ NO ☐ Fiebre ☐ Dificultad respiratoria ☐ Tos ☐

26. ¿Ha acudido/visitado un hospital en los últimos 14 días?

SI ☐ NO ☐

Reverso

27. ¿Ha visitado algún mercado de animales vivos, en los últimos 14 días?

SI ☐ NO ☐

ANTECEDENTES DE VIAJES

28. Por favor, indique el país de inicio de su viaje

29. Por favor, indique todos los países por los que ha viajado/transitado en los últimos 14 días

(1)
(2)
(3)
(4)

30. Motivo del viaje. Por favor, marque una opción

Turismo ☐ Trabajo ☐ Visita Familiar ☐ Misión Especial ☐ Cooperación ☐ Otro ☐

DECLARACIÓN RESPONSABLE

Me comprometo a que si durante los 14 días posteriores a la entrada en España presento síntomas de infección respiratoria aguda (fiebre, tos o dificultad respiratoria), me auto aislaré en el domicilio/lugar de residencia, realizando una auto vigilancia de los síntomas del coronavirus y me pondré en contacto telefónicamente con las autoridades sanitarias competentes.

Me comprometo a llevar a cabo aquellas indicaciones y medidas que me indiquen las autoridades sanitarias.

Y para que así conste a los efectos oportunos, confirmo la veracidad de la información proporcionada.

Marcar para aceptar: ☐

Fecha (aaaa/mm/dd):

2 0

Sus datos personales serán tratados de acuerdo con el Reglamento (UE) 2016/679 del Parlamento Europeo y del Consejo, de 27 de abril de 2016, relativo a la protección de las personas físicas en lo que respecta al tratamiento de sus datos personales y a la libre circulación de estos datos y la Ley Orgánica 3/2018, de 5 de diciembre, de Protección de Datos Personales y Garantía de los Derechos Digitales y otras reglamentaciones relacionadas.

ANEXO II

Formulario de control sanitario para personas que viajen a España por vía marítima

Anverso

Cada pasajero deberá contestar un formulario. Escribir en MAYÚSCULAS. Dejar casillas en blanco para los espacios entre palabras.

INFORMACIÓN DEL BARCO DE LLEGADA A ESPAÑA:

1. Nombre de la compañía naviera
2. Nombre del buque
3. Nº de asiento / camarote
4. Fecha de llegada (aaaa/mm/dd) 2 0

INFORMACIÓN PERSONAL:

5. Apellido
6. Nombre de pila
7. Sexo ☐ Masculino ☐ Femenino
8. Número Pasaporte/DNI/NIE

NÚMERO(S) DE TELÉFONO donde se le puede encontrar, de ser necesario. Incluir el código del país y de la ciudad.

9. Móvil
10. Otro
11. Correo electrónico

DIRECCIÓN PERMANENTE:

12. Número y calle *(Separar con una casilla vacía, los números y el nombre de la calle)*
13. Núm. de apto/piso
14. Ciudad
15. Estado/Provincia
16. País
17. Código postal

DIRECCIÓN ESTANCIA: por favor, escriba sólo el lugar que visitará primero.

18. Nombre del hotel (si es el caso)
19. Número y nombre de la calle *(separar con una casilla vacía, los números y el nombre de la calle)*
20. Núm. de apto/piso
21. Ciudad
22. Comunidad Autónoma
23. Código Postal

CUESTIONARIO SANITARIO OBLIGATORIO PARA ENTRAR EN ESPAÑA

EN RELACIÓN CON LA EMERGENCIA SANITARIA DECLARADA POR EL COVID-19, es obligatorio que responda a las siguientes preguntas. Si es necesario se realizará una evaluación médica a su llegada.

24. ¿Ha tenido contacto con un caso confirmado de enfermedad por nuevo coronavirus (COVID-19) en los últimos 14 días?

SI ☐ NO ☐

25. ¿Usted presenta fiebre, tos o dificultad respiratoria?. Por favor, marque con una X el o los síntoma/s que presenta.

SI ☐ NO ☐ Fiebre ☐ Dificultad respiratoria ☐ Tos ☐

26. ¿Ha acudido/visitado un hospital en los últimos 14 días?

SI ☐ NO ☐

Reverso

27. ¿Ha visitado algún mercado de animales vivos, en los últimos 14 días?

SI ☐ NO ☐

ANTECEDENTES DE VIAJES

28. Por favor, indique el país de inicio de su viaje

29. Por favor, indique todos los países por los que ha viajado/transitado en los últimos 14 días

(1)
(2)
(3)
(4)

30. Motivo del viaje. Por favor, marque una opción

Turismo ☐ Trabajo ☐ Visita Familiar ☐ Misión Especial ☐ Cooperación ☐ Otro ☐

DECLARACIÓN RESPONSABLE

Me comprometo a que si durante los 14 días posteriores a la entrada en España presento síntomas de infección respiratoria aguda (fiebre, tos o dificultad respiratoria), me auto aislaré en el domicilio/lugar de residencia, realizando una auto vigilancia de los síntomas del coronavirus y me pondré en contacto telefónicamente con las autoridades sanitarias competentes.

Me comprometo a llevar a cabo aquellas indicaciones y medidas que me indiquen las autoridades sanitarias.

Y para que así conste a los efectos oportunos, confirmo la veracidad de la información proporcionada.

Marcar para aceptar: ☐

Fecha (aaaa/mm/dd):

2 0

Sus datos personales serán tratados de acuerdo con el Reglamento (UE) 2016/679 del Parlamento Europeo y del Consejo, de 27 de abril de 2016, relativo a la protección de las personas físicas en lo que respecta al tratamiento de sus datos personales y a la libre circulación de estos datos y la Ley Orgánica 3/2018, de 5 de diciembre, de Protección de Datos Personales y Garantía de los Derechos Digitales y otras reglamentaciones relacionadas.

§ 46

Orden INT/657/2020, de 17 de julio, por la que se modifican los criterios para la aplicación de una restricción temporal de viajes no imprescindibles desde terceros países a la Unión Europea y países asociados Schengen por razones de orden público y salud pública con motivo de la crisis sanitaria ocasionada por la COVID-19

Ministerio del Interior
«BOE» núm. 196, de 18 de julio de 2020
Última modificación: 30 de septiembre de 2020
Referencia: BOE-A-2020-8099

El 30 de junio se adoptó la Recomendación (UE) 2020/912 del Consejo sobre la restricción temporal de los viajes no esenciales a la Unión Europea y el posible levantamiento de dicha restricción, que establecía un listado de terceros países cuyos residentes quedaban exentos de las restricciones de viaje a la Unión Europea imperantes hasta entonces, así como una serie de nuevas categorías de personas exentas también de esas restricciones, independientemente de su lugar de procedencia. Para su aplicación en España se aprobó la Orden INT/595/2020, de 2 de julio, por la que se modifican los criterios para la aplicación de una restricción temporal de viajes no imprescindibles desde terceros países a la Unión Europea y países asociados Schengen por razones de orden público y salud pública con motivo de la crisis sanitaria ocasionada por el COVID-19.

Con fecha de 16 de julio, el Consejo de la Unión Europea ha adoptado una nueva Recomendación (UE) 2020/1052 modificando en la anterior el listado de países, del cual se suprimen Serbia y Montenegro por el empeoramiento de su situación epidemiológica.

Al mismo tiempo, en las fronteras exteriores españolas se ha comprobado cómo el número de personas que llegan procedentes de países no incluidos en la lista y, por tanto, acogiéndose a las categorías exentas, resulta excesivo si se tienen en cuenta tanto la situación epidemiológica mundial, como la española en particular. Sin perjuicio de que el levantamiento de los controles en las fronteras interiores de la mayoría de Estados miembros y Estados asociados Schengen permita la libertad de movimientos dentro del espacio Schengen, se considera necesario evitar los tránsitos innecesarios, de modo que todo el que quiera entrar y esté autorizado a hacerlo, elija las rutas más directas.

Por lo que se refiere al listado de terceros países, la referencia se ha de entender hecha a la residencia en ellos, no a la posesión de la nacionalidad de esos países. El levantamiento de restricciones no se debe considerar de efecto inmediato, sino que se seguirá sometiendo a criterios de progresividad y reciprocidad. Por tal motivo, se incluye en la presente orden el listado completo de países que consta en la Recomendación del Consejo tras su modificación.

A la hora de aplicar el principio de reciprocidad se tiene en cuenta, por un lado, respecto de China, la Recomendación del Consejo de la Unión Europea de supeditar la apertura de

las fronteras de los Estados miembros de la Unión a la confirmación de la existencia de tal régimen de reciprocidad y, por otro lado, respecto de Argelia y Marruecos, la necesidad de tomar en consideración tanto el actual cierre de fronteras que rige en ambos países y las razones que lo sustentan, como el considerable volumen habitual de desplazamientos entre cada uno de ellos y España.

Tanto las restricciones como las categorías exentas se refieren a nacionales de terceros países, dado que, con la entrada en vigor de la Orden INT/578/2020, de 29 de junio, los ciudadanos de la Unión y sus familiares, y los demás beneficiarios del derecho a la libre circulación, ya quedaron fuera del ámbito de aplicación de las restricciones temporales en las fronteras exteriores españolas.

De entre las categorías exentas, se suprimen los trabajadores transfronterizos y los trabajadores de temporada, dado que estos trabajadores proceden de países que aún tienen las fronteras cerradas con España, lo que imposibilita su regreso una vez que han concluido su actividad en nuestro país.

En su virtud, dispongo:

Artículo 1. *Criterios aplicables para denegar la entrada por razones de orden público y salud pública con motivo de la crisis sanitaria ocasionada por la COVID-19.*

1. A efectos de lo establecido en los artículos 6.1.e) y 14 del Reglamento (UE) 2016/399 del Parlamento Europeo y del Consejo, de 9 de marzo de 2016, por el que se establece un Código de normas de la Unión para el cruce de personas por las fronteras (Código de fronteras Schengen), será sometida a denegación de entrada, por motivos de orden público o salud pública, toda persona nacional de un tercer país, salvo que pertenezca a una de las siguientes categorías:

a) Residentes habituales en la Unión Europea, Estados asociados Schengen, Andorra, Mónaco, El Vaticano (Santa Sede) o San Marino que se dirijan a ese país, acreditándolo documentalmente.

b) Titulares de un visado de larga duración expedido por un Estado miembro o Estado asociado Schengen que se dirijan a ese país.

c) Profesionales de la salud, incluidos investigadores sanitarios, y profesionales del cuidado de mayores que se dirijan o regresen de ejercer su actividad laboral.

d) Personal de transporte, marinos y el personal aeronáutico necesario para llevar a cabo las actividades de transporte aéreo.

e) Personal diplomático, consular, de organizaciones internacionales, militares, de protección civil y miembros de organizaciones humanitarias, en el ejercicio de sus funciones.

f) Estudiantes que realicen sus estudios en los Estados miembros o Estados asociados Schengen y que dispongan del correspondiente permiso o visado y seguro médico, siempre que se dirijan al país donde cursan sus estudios, y que la entrada se produzca durante el curso académico o los 15 días previos.

g) Trabajadores altamente cualificados cuya labor sea necesaria y no pueda ser pospuesta o realizada a distancia, incluyendo los participantes en pruebas deportivas de alto nivel que tengan lugar en España. Estas circunstancias se deberán justificar documentalmente.

h) Personas que viajen por motivos familiares imperativos debidamente acreditados.

i) Personas que acrediten documentalmente motivos de fuerza mayor o situación de necesidad, o cuya entrada se permita por motivos humanitarios.

j) Residentes en los países que figuran en el anexo siempre que procedan directamente de ellos, hayan transitado exclusivamente por otros países incluidos en la lista o hayan realizado únicamente tránsitos internacionales en aeropuertos situados en países que no constan en el anexo. En el caso de los residentes en China y Marruecos, queda pendiente de verificar la reciprocidad.

2. Con el fin de no tener que recurrir al procedimiento administrativo de denegación de entrada en los casos previstos en el apartado anterior, se colaborará con los transportistas y las autoridades de los Estados vecinos al objeto de que no se permita el viaje.

3. Lo dispuesto en los apartados anteriores no será de aplicación en la frontera terrestre con Andorra ni en el puesto de control de personas con el territorio de Gibraltar.

4. Los tránsitos aeroportuarios que no impliquen cruce de frontera exterior no se verán modificados por lo dispuesto en esta orden.

5. Todo lo anterior ha de entenderse sin perjuicio de lo dispuesto en la normativa española y de la Unión Europea sobre protección internacional.

Artículo 2. *Cierre de puestos habilitados.*

Se mantiene el cierre, con carácter temporal, de los puestos terrestres habilitados para la entrada y la salida de España a través de las ciudades de Ceuta y Melilla, de acuerdo con el artículo 3 del Reglamento de la Ley Orgánica 4/2000, sobre derechos y libertades de los extranjeros en España y su integración social, tras su reforma por Ley Orgánica 2/2009, aprobado por el Real Decreto 557/2011, de 20 de abril.

Disposición derogatoria.

Queda derogada la Orden INT/595/2020, de 2 de julio, por la que se modifican los criterios para la aplicación de una restricción temporal de viajes no imprescindibles desde terceros países a la Unión Europea y países asociados Schengen por razones de orden público y salud pública con motivo de la crisis sanitaria ocasionada por el COVID-19.

Disposición final única. *Efectos.*

Esta orden surtirá efectos desde las 24:00 horas del 22 de julio hasta las 24:00 horas del 31 de octubre de 2020, sin perjuicio de su eventual modificación para responder a un cambio de circunstancias o a nuevas recomendaciones en el ámbito la Unión Europea.

ANEXO

Terceros países cuyos residentes no se ven afectados por la restricción temporal de viajes no imprescindibles a la UE a través de las fronteras exteriores en los términos recogidos en la presente Orden:

1. Australia.
2. Canadá.
3. Georgia.
4. Japón.
5. Nueva Zelanda.
6. Ruanda.
7. Corea del Sur.
8. Tailandia.
9. Túnez.
10. Uruguay.
11. China.

§ 47

Real Decreto-ley 6/2020, de 10 de marzo, por el que se adoptan determinadas medidas urgentes en el ámbito económico y para la protección de la salud pública. [Inclusión parcial]

Jefatura del Estado
«BOE» núm. 62, de 11 de marzo de 2020
Última modificación: 23 de septiembre de 2020
Referencia: BOE-A-2020-3434

CAPÍTULO II

Medidas para la protección de la salud pública

Artículo cuarto. *Modificación de la Ley Orgánica 3/1986, de 14 de abril, de Medidas Especiales en Materia de Salud Pública.*

Se modifica el artículo cuarto de la Ley Orgánica 3/1986, de 14 de abril, de Medidas Especiales en Materia de Salud Pública, que queda redactado como sigue:

> **«Artículo cuarto.**
>
> Cuando un medicamento, un producto sanitario o cualquier producto necesario para la protección de la salud se vea afectado por excepcionales dificultades de abastecimiento y para garantizar su mejor distribución, la Administración Sanitaria del Estado, temporalmente, podrá:
>
> a) Establecer el suministro centralizado por la Administración.
> b) Condicionar su prescripción a la identificación de grupos de riesgo, realización de pruebas analíticas y diagnósticas, cumplimentación de protocolos, envío a la autoridad sanitaria de información sobre el curso de los tratamientos o a otras particularidades semejantes.»

Artículo quinto. *Consideración excepcional como situación asimilada a accidente de trabajo de los periodos de aislamiento, contagio o restricción en las salidas del municipio donde tengan el domicilio o su centro de trabajo las personas trabajadoras como consecuencia del virus COVID-19.*

1. Al objeto de proteger la salud pública, se considerarán, con carácter excepcional, situación asimilada a accidente de trabajo, exclusivamente para la prestación económica de incapacidad temporal del sistema de Seguridad Social, aquellos periodos de aislamiento o contagio de las personas trabajadoras provocados por el virus COVID-19, salvo que se pruebe que el contagio de la enfermedad se ha contraído con causa exclusiva en la realización del trabajo en los términos que señala el artículo 156 del texto refundido de la Ley

General de la Seguridad Social, aprobado por el Real Decreto Legislativo 8/2015, de 30 de octubre, en cuyo caso será calificada como accidente de trabajo.

Con el mismo carácter excepcional, con efectos desde el inicio de la situación de restricción de la salida o entrada a un municipio, y mediante el correspondiente parte de baja, se extenderá esta protección a aquellos trabajadores que se vean obligados a desplazarse de localidad para prestar servicios en las actividades no afectadas por el Real Decreto 463/2020, de 14 de marzo, por el que se declara el estado de alarma para la gestión de la situación de crisis sanitaria ocasionada por el COVID-19, siempre que por la autoridad competente se haya acordado restringir la salida, o la entrada, de personas del municipio donde dichos trabajadores tengan su domicilio, o donde la empresa tenga su centro de trabajo en el caso de que el trabajador tenga su domicilio en otro municipio, y les haya sido denegada de forma expresa la posibilidad de desplazarse por la autoridad competente, no puedan realizar su trabajo de forma telemática por causas no imputables a la empresa para la que prestan sus servicios o al propio trabajador y no tengan derecho a percibir ninguna otra prestación pública.

La acreditación del acuerdo de restricción de la población donde el trabajador tiene su domicilio o la empresa su centro de trabajo, y la denegación de la posibilidad de desplazamiento se realizará mediante certificación expedida por el ayuntamiento del domicilio o, en su caso, por el del centro de trabajo afectado por la restricción ante el correspondiente órgano del servicio público de salud.

De igual forma, la imposibilidad de realización del trabajo de forma telemática se acreditará mediante una certificación de la empresa o una declaración responsable en el caso de los trabajadores por cuenta propia ante el mismo órgano del servicio público de salud.

En el supuesto de trabajadores por cuenta ajena que tuvieran el domicilio en distinto municipio al del centro de trabajo, además de lo previsto en el párrafo anterior, se requerirá acreditar:

a) El domicilio del trabajador mediante el correspondiente certificado de empadronamiento.

b) Que el trabajador desarrolla su trabajo en el centro sito en el municipio afectado por la restricción, mediante la correspondiente certificación de la empresa.

c) Que la empresa no ha procedido al cierre del centro de trabajo, mediante la correspondiente certificación de la empresa.

2. La duración de esta prestación excepcional vendrá determinada por el parte de baja y la correspondiente alta.

Siempre que por la autoridad competente se haya acordado, con anterioridad a la entrada en vigor del Real Decreto 463/2020, de 14 de marzo, restringir las salidas o las entradas del municipio donde tengan el domicilio o en el que tenga el centro de trabajo la empresa en que prestan sus servicios, de tratarse de las personas trabajadoras por cuenta ajena a las que se refiere el artículo 1 del Real Decreto-ley 10/2020, de 29 de marzo, por el que se regula un permiso retribuido recuperable para las personas trabajadoras por cuenta ajena que no presten servicios esenciales, con el fin de reducir la movilidad de la población en el contexto de la lucha contra el COVID-19, se expedirá un parte de baja con efectos desde la fecha de inicio de la restricción y un parte de alta con efectos de 29 de marzo de 2020.

De tratarse de trabajadores por cuenta propia o autónomos, cuando la restricción adoptada con anterioridad a la entrada en vigor del Real Decreto 463/2020, de 14 de marzo, restringiera su salida del municipio donde tengan su domicilio o, teniendo su domicilio en otro, vieran restringida la entrada en el municipio impidiéndoles totalmente la realización de su actividad, el derecho a la prestación comenzará con el parte de baja desde la fecha de inicio de la restricción y durará hasta la fecha de finalización de la misma, no pudiendo, en ningún caso, durar más allá de la fecha de finalización del estado de alarma.

Este subsidio por incapacidad temporal es incompatible con los salarios que se hubieren percibido así como con el derecho a cualquier otra prestación económica de la Seguridad Social, incluida la incapacidad temporal por contingencias comunes o profesionales. En

estos supuestos se percibirá la prestación de la Seguridad social distinta al subsidio previsto en el presente artículo.

A efectos de lo previsto en el párrafo anterior, el trabajador deberá presentar ante el correspondiente órgano del servicio público de salud, certificación de la empresa acreditativa de la no percepción de salarios.

3. Podrá causar derecho a esta prestación la persona trabajadora por cuenta propia o ajena que se encuentre en la fecha del hecho causante en situación de alta en cualquiera de los regímenes de Seguridad Social.

4. La fecha del hecho causante será la fecha en la que se acuerde el aislamiento, restricción o enfermedad del trabajador, sin perjuicio de que el parte de baja se expida con posterioridad a esa fecha.

Disposición final primera. *Salvaguardia del rango de ciertas disposiciones reglamentarias.*

Se mantiene el rango de la disposición adicional cuarta del Real Decreto 84/2015, de 13 de febrero, modificada por el artículo tercero de este real decreto-ley.

Disposición final segunda. *Entrada en vigor.*

Este real decreto-ley entrará en vigor el día siguiente al de su publicación en el «Boletín Oficial del Estado».

[. . .]

Información relacionada

- El Real Decreto-ley 6/2020, de 10 de marzo, ha sido convalidado por Acuerdo del Congreso de los Diputados, publicado por Resolución de 25 de marzo de 2020. Ref. BOE-A-2020-4170

§ 48

Orden SND/232/2020, de 15 de marzo, por la que se adoptan medidas en materia de recursos humanos y medios para la gestión de la situación de crisis sanitaria ocasionada por el COVID-19

Ministerio de Sanidad
«BOE» núm. 68, de 15 de marzo de 2020
Última modificación: 13 de junio de 2020
Referencia: BOE-A-2020-3700

Téngase en cuenta que el estado de alarma finalizó a las 00:00 horas del día 21 de junio de 2020, por lo que debe entenderse que esta norma ha perdido su vigencia.
Se prorrogan las medidas contenidas en la presente Orden hasta la finalización del estado de alarma, según establece la disposición adicional única de la Orden SND/520/2020, de 12 de junio. Ref. BOE-A-2020-6088

El Real Decreto 463/2020, de 14 de marzo, por el que se declara el estado de alarma para la gestión de la situación de crisis sanitaria ocasionada por el COVID-19, publicado en el «Boletín Oficial del Estado» con fecha 14 de marzo de 2020, contempla una serie de medidas dirigidas a proteger la salud y seguridad de los ciudadanos, contener la progresión de la enfermedad y reforzar el sistema de salud pública.

El artículo 12 regula las medidas dirigidas a reforzar el Sistema Nacional de Salud en todo el territorio nacional estableciendo que todas las autoridades civiles sanitarias de las administraciones públicas del territorio nacional, así como los demás funcionarios y trabajadores al servicio de las mismas, quedarán bajo las órdenes directas del Ministro de Sanidad en cuanto sea necesario para la protección de personas, bienes y lugares, pudiendo imponerles servicios extraordinarios por su duración o por su naturaleza.

Añade, no obstante, que las administraciones públicas autonómicas y locales mantendrán la gestión, dentro de su ámbito de competencia, de los correspondientes servicios sanitarios, asegurando en todo momento su adecuado funcionamiento.

Las medidas que se adopten garantizarán la posibilidad de determinar la mejor distribución en el territorio de todos los medios técnicos y personales, de acuerdo con las necesidades que se pongan de manifiesto en la gestión de esta crisis sanitaria.

Por último, el referido real decreto contempla la posibilidad de que los centros y establecimiento sanitarios de carácter militar y los centros, servicios y establecimientos sanitarios de titularidad privada contribuyan a reforzar el Sistema Nacional de Salud en todo el territorio nacional.

Mediante la presente orden, y en el marco del Real Decreto 463/2020, de 14 de marzo, se establecen una serie de medias en materia de recursos humanos que habrán de desarrollar las comunidades autónomas en su territorio y que tratarán de garantizar la

existencia de profesionales suficientes para atender a todas aquellas personas afectadas por este virus.

Así, se prevé la posibilidad de distintas medidas tales como la contratación de aquellos profesionales sanitarios que en la Convocatoria de pruebas selectivas 2018 para el acceso en 2019 a plazas de Formación Sanitaria Especializada que, a pesar de haber superado la referida prueba no obtuvieron plaza por no existir número de plazas suficientes.

Se prevé también que se puedan incorporar de manera inmediata a los servicios de Salud de las comunidades autónomas todos aquellos profesionales sanitarios pendientes de realización de prácticas o formación, por decisión del Comité de Evaluación o tras la superación de la parte teórica de las correspondientes pruebas teórico-prácticas, según lo regulado en el Real Decreto 459/2010, de 16 de abril, por el que se regulan las condiciones para el reconocimiento de efectos profesionales a títulos extranjeros de especialista en Ciencias de la Salud, obtenidos en Estados no miembros de la Unión Europea.

Así mismo, se prevé que los profesionales sanitarios jubilados podrán incorporarse voluntariamente a los servicios de salud de las comunidades autónomas compatibilizando el disfrute de la pensión de jubilación con la prestación de servicios en los centros sanitarios, priorizando la ubicación de los mismos en atención primaria.

Igualmente, aquellos profesionales sanitarios nombrados como eméritos por las comunidades autónomas podrán voluntariamente, prestar servicios asistenciales.

En su virtud, resuelvo:

Primero. *Objeto.*

Esta orden tiene por objeto el establecimiento de medidas especiales en materia de recursos humanos y medios para reforzar el Sistema Nacional de Salud en todo el territorio nacional, en desarrollo y aplicación de lo previsto en el Real Decreto 463/2020, de 14 de marzo, por el que se declara el estado de alarma para la gestión de la situación de crisis sanitaria ocasionada por el COVID-19.

Segundo. *Medidas relativas a los profesionales sanitarios en formación.*

1. Se posponen las evaluaciones anuales y la evaluación final de todos los residentes a las que se refiere el Real Decreto 183/2008, de 8 de febrero, por el que se determinan y clasifican las especialidades en Ciencias de la Salud y se desarrollan determinados aspectos del sistema de formación sanitaria especializada, cualquiera que sea la especialidad en la que estén realizando la formación sanitaria especializada y cualquiera que sea el año que estén cursando.

El Ministerio de Sanidad, en coordinación con las autoridades sanitarias competentes de las comunidades autónomas, establecerá el inicio de plazos para realizar las evaluaciones y la fecha final de residencia o de año formativo.

2. El tiempo transcurrido entre la fecha en la que debería haberse realizado la evaluación final y la fecha en la que esta evaluación final efectivamente se lleve a cabo, computará a efectos de antigüedad, en el supuesto de que dicha evaluación final fuera favorable.

3. Los contratos de relación laboral especial que todos los residentes tienen suscritos, cualquiera que sea la especialidad en la que estén realizando la formación sanitaria especializada y cualquiera que sea el año que estén cursando, se prorrogarán automáticamente.

4. Conforme a lo dispuesto en el artículo 39.3 del Real Decreto Legislativo 2/2015, de 23 de octubre, por el que se aprueba el Texto Refundido de la Ley de Estatuto de los Trabajadores las comunidades autónomas garantizarán que los residentes, cuyos contratos se prorrogan, perciban las retribuciones que les correspondan atendiendo a las funciones que efectivamente realicen, siempre que conlleven un mayor grado de autonomía y menor nivel de supervisión que el que les correspondiera antes de la prórroga de contrato.

5. La autoridad sanitaria competente de la comunidad autónoma podrá determinar que los residentes de cualquier año de formación y de cualquier especialidad, presten servicios en Unidades con especial necesidad. Las Unidades podrán estar en su mismo centro, en centro diferente de la misma comunidad autónoma o de distinta comunidad autónoma. En estos casos, quedarán suspendidas las rotaciones en curso o programadas de los residentes, para que estos puedan prestar servicios en dichas Unidades y se procederá a

adaptar los itinerarios formativos, con el fin de que los residentes adquieran las competencias en control de las enfermedades y las situaciones de emergencia.

6. Los residentes que se encuentren en otra comunidad autónoma realizando una rotación externa, podrán permanecer en el centro sanitario en el que se encuentren, salvo que este determine la finalización de la rotación.

Si el centro sanitario acuerda la suspensión de la rotación externa, el residente deberá comunicarlo a su Unidad docente antes de incorporarse a la misma, a efecto del cumplimiento de los protocolos de prevención y control de la infección por COVID-19.

7. Se podrá autorizar la prolongación de la estancia más allá de los meses permitidos dentro de cada periodo de evaluación anual, permaneciendo en la misma Unidad, o autorizando una nueva rotación que tenga como objetivo la adquisición de competencias en control de las enfermedades y las situaciones de emergencia, independientemente del año de residencia y de la especialidad. Excepcionalmente, los residentes podrán trasladarse a Unidades no acreditadas para la docencia. Los responsables de formación sanitaria especializada designarán colaboradores docentes, con carácter temporal, en dichas Unidades, atendiendo a criterios de experiencia, competencia y demostrada buena práctica profesional, para que puedan tutorizar a los residentes durante el tiempo de prestación de servicios.

De la misma manera podrán designarse colaboradores docentes, con carácter temporal, en Unidades cuyos tutores acreditados puedan no tener plena disponibilidad para desarrollar su labor docente.

8. El Ministerio de Sanidad gestionará las solicitudes de las comunidades autónomas o de los centros de la Administración General del Estado que, no contando con residentes en formación, precisen de los servicios de estos profesionales. A estos efectos, el Ministerio de Sanidad contactará con aquellas comunidades autónomas a las que, en atención a su situación particular, les pueda ser solicitado el traslado de residentes a otra comunidad autónoma con mayores necesidades asistenciales.

Tercero. *Medidas de contratación excepcional de personal facultativo y no facultativo.*

1. Se autoriza con carácter excepcional y transitorio la contratación de aquellas personas con grado, licenciatura o diplomatura, y que carecen aún del título de especialista, para la realización de funciones propias de una especialidad en los siguientes supuestos:

a) Profesionales que realizaron las pruebas selectivas 2018/2019 y 2019/2020 de formación sanitaria especializada.

Los profesionales, de cualquier titulación, que realizaron las pruebas selectivas 2018 para el acceso en el año 2019, a plazas de formación sanitaria especializada y que, habiendo superado la puntuación mínima en el ejercicio, no resultaron adjudicatarios de plaza, podrán ser contratados bajo la modalidad contractual prevista en el Real Decreto 1146/2006, de 6 de octubre, por el que se regula la relación laboral especial de residencia para la formación de especialistas en Ciencias de la Salud.

El contrato que se suscriba tendrá una duración de tres meses prorrogables por sucesivos períodos de tres meses.

Asimismo, se podrá contratar a los profesionales, de cualquier titulación, que realizaron las pruebas selectivas 2019 para el acceso en el año 2020, a plazas de formación sanitaria especializada y que han superado la puntuación mínima en el ejercicio. Podrán ser contratados bajo la modalidad contractual prevista en el Real Decreto 1146/2006, de 6 de octubre, por el que se regula la relación laboral especial de residencia para la formación de especialistas en Ciencias de la Salud.

El contrato que se suscriba tendrá una duración de tres meses prorrogables por sucesivos períodos de tres meses, y se extinguirá en el momento en que el profesional resulte adjudicatario de plaza.

b) Profesionales con título de especialista obtenido en Estados no miembros de la Unión Europea.

Todos aquellos profesionales sanitarios incluidos en el ámbito de aplicación del Real Decreto 459/2010, de 16 de abril, por el que se regulan las condiciones para el reconocimiento de efectos profesionales a títulos extranjeros de especialista en Ciencias de

la Salud, obtenidos en Estados no miembros de la Unión Europea, que no dispongan del título de especialista, pero que hayan sido evaluados positivamente por el Comité de evaluación o que hayan superado la parte teórica de las pruebas teórico-prácticas reguladas en el citado real decreto, podrán ser contratados por los servicios de salud de las comunidades autónomas.

El contrato que se suscriba permitirá el desempeño de la actividad asistencial y podrá prolongarse hasta un máximo de tres meses prorrogables por sucesivos períodos de tres meses.

Con el fin de que puedan valorar su disponibilidad para ser contratados, el Ministerio de Sanidad facilitará a las comunidades autónomas los datos de contacto de estos profesionales, que constan en sus registros, teniendo en cuenta lo dispuesto en la Ley Orgánica 3/2018, de 5 de diciembre, de Protección de Datos Personales y garantía de los derechos digitales.

2. En el caso de profesionales con títulos de especialista obtenidos en Estados miembros de la Unión Europea mediante procedimiento abierto de reconocimiento, el Ministerio de Sanidad y el Ministerio de Universidades habilitarán los medios necesarios para finalizar los procedimientos en curso.

3. Se autoriza, con carácter excepcional y transitorio, la contratación de aquellos profesionales sanitarios incluidos en el ámbito de aplicación del Real Decreto 459/2010, de 16 de abril, que cuenten con título de Especialista obtenido en Estados no miembros de la Unión Europea siempre que hayan adquirido una formación cualitativa y cuantitativamente equivalente a la que otorga el correspondiente título español de Especialista y se encuentren en la fase de evaluación prevista en el artículo 8.d) del citado real decreto.

El contrato que se suscriba será de un máximo de tres meses prorrogables por sucesivos períodos de tres meses.

Con el fin de que puedan valorar su disponibilidad para ser contratados, el Ministerio de Sanidad facilitará a las comunidades autónomas los datos de contacto de estos profesionales, que constan en sus registros, teniendo en cuenta lo dispuesto en la Ley Orgánica 3/2018, de 5 de diciembre, de Protección de Datos Personales y garantía de los derechos digitales.

Cuarto. *Medidas de reincorporación de profesionales sanitarios en situación de jubilación.*

1. Los profesionales sanitarios jubilados médicos/as y enfermeros/as menores de setenta años podrán ser reincorporados al servicio activo por la autoridad competente de la comunidad autónoma, al amparo de lo previsto en el artículo 13 del Real Decreto 463/2020, de 14 de marzo.

2. El personal emérito nombrado por las comunidades autónomas podrá solicitar su reincorporación voluntaria al servicio activo para la prestación de la asistencia sanitaria.

3. Valorada la oportunidad de la reincorporación por la autoridad sanitaria competente de la comunidad autónoma, se realizará el nombramiento estatutario que corresponda, que podrá ser tanto a jornada completa como a tiempo parcial, siendo compatible dicho nombramiento con la pensión de jubilación.

4. Siempre que sea posible, se priorizará que estos profesionales presten sus servicios en los centros de Atención Primaria, para disminuir la carga asistencial en este ámbito, realizando funciones de triaje y atención domiciliaria, relacionadas con la atención al COVID-19.

Quinto. *Reincorporación de personal con dispensa por la realización de funciones sindicales.*

1. El personal con dispensa absoluta de asistencia al puesto de trabajo por ejercicio de funciones sindicales podrá solicitar voluntariamente reincorporarse para desempeñar funciones asistenciales relacionadas con la atención al COVID-19.

2. La reincorporación de estos trabajadores no supondrá el cese del personal sustituto que pudiera existir.

Sexto. *Contratación de estudiantes de los grados de medicina y enfermería.*

1. Las autoridades sanitarias de las comunidades autónomas podrán suscribir contratos laborales de duración determinada, de auxilio sanitario, destinado a estudiantes del grado de medicina y enfermería en su último año de formación, al amparo de lo previsto en el artículo 15.1.a) del texto refundido de la Ley del Estatuto de los Trabajadores, aprobado por Real Decreto Legislativo 2/2015, de 23 de octubre.

2. El contrato que, en su caso, se suscriba deberá indicar que se desarrolla en calidad de apoyo y bajo supervisión de un profesional sanitario.

Sexto bis. *Contratación de estudiantes de otras titulaciones.*

1. Las autoridades sanitarias de las comunidades autónomas podrán suscribir contratos laborales de duración determinada, de auxilio sanitario, al amparo de lo previsto en el artículo 15.1.a) del texto refundido de la Ley del Estatuto de los Trabajadores, aprobado por Real Decreto Legislativo 2/2015, de 23 de octubre, destinados a estudiantes en su último año de formación de las profesiones sanitarias no previstas en el apartado anterior, así como de estudiantes de último año del área sanitaria de formación profesional.

2. El contrato que, en su caso, se suscriba deberá indicar que se desarrolla en calidad de apoyo y bajo supervisión de un profesional sanitario.

Sexto ter. *Contratación de titulados en Formación Profesional.*

Las personas que han finalizado sus estudios de Formación Profesional de Técnico en Cuidados Auxiliares de Enfermería, pero a las que todavía no se ha expedido el correspondiente título, podrán ser contratadas por las comunidades autónomas aportando certificado expedido por las autoridades competentes que acredite la finalización de sus estudios.

Séptimo. *Apertura al público de establecimientos médicos.*

A efectos de interpretación del artículo 10 del Real Decreto 463/2020, de 14 de marzo, por el que se declara el estado de alarma para la gestión de la situación de crisis sanitaria ocasionada por el COVID-19, se entienden por establecimientos médicos aquellos en los que se requiere la prestación, por parte de profesionales sanitarios, de la asistencia necesaria para resolver problemas de salud que puedan tener una evolución desfavorable si se demora su tratamiento.

Octavo. *Puesta a disposición de las comunidades autónomas de medios y recursos sanitarios de otras Administraciones Públicas y de centros y establecimientos sanitarios privados.*

Durante el tiempo en el que por la progresión o afectación de la epidemia de COVID-19 no se pueda atender adecuadamente la asistencia sanitaria de la población con los medios materiales y humanos adscritos a cada comunidad autónoma, éstas tendrán a su disposición los centros y establecimientos sanitarios privados, su personal, y las Mutuas de accidentes de trabajo.

Octavo bis. *Puesta a disposición de las comunidades autónomas de los Médicos Forenses y profesionales adscritos al Instituto Nacional de Toxicología y Ciencias Forenses.*

Las comunidades autónomas podrán disponer de los Médicos Forenses y profesionales adscritos al Instituto Nacional de Toxicología y Ciencias Forenses que no estén prestando servicios esenciales en el ámbito de la Administración de Justicia, pudiendo destinarlos a aquellas labores de apoyo o de refuerzo sanitario que se estimen oportunas de acuerdo con sus específicos perfiles profesionales.

El Ministerio de Sanidad facilitará a las comunidades autónomas los datos de contacto que procedan, teniendo en cuenta lo dispuesto en la Ley Orgánica 3/2018, de 5 de diciembre, de Protección de Datos Personales y garantía de los derechos digitales.

Noveno. *Habilitación de espacios para uso sanitario.*

Las autoridades sanitarias competentes de la comunidad autónoma podrán habilitar espacios para uso sanitario en locales públicos o privados que reúnan las condiciones necesarias para prestar atención sanitaria, ya sea en régimen de consulta o de hospitalización.

> Véase la Instrucción de 23 de marzo de 2020, del Ministerio de Sanidad, Ref. BOE-A-2020-4012, en la que se establecen criterios interpretativos respecto del presente apartado, en relación con la Orden SND/257/2020, de 19 de marzo, por la que se declara la suspensión de apertura al público de establecimientos de alojamiento turístico.

Décimo. *Régimen de prestación de servicios.*

1. Las comunidades autónomas podrán adoptar las medidas necesarias para garantizar la protección de personas, bienes y lugares, pudiendo imponer a los empleados públicos y trabajadores al servicio de las mismas, cualquiera que sea su categoría profesional, servicios extraordinarios por su duración o por su naturaleza.
2. Las medidas que se adopten podrán ir dirigidas a la encomienda de funciones distintas de las correspondientes al puesto de trabajo, categoría o especialidad, así como medidas de movilidad geográfica.
3. Podrá acordarse la suspensión temporal de las exenciones de guardias por razones de edad, así como de las autorizaciones de compatibilidad para el ejercicio de otras actividades.
4. Asimismo podrán adoptase medidas en materia de jornada de trabajo y descanso, permisos, licencias y vacaciones y reducciones de jornada.
5. Deberá garantizarse que la suma de los descansos que deban tener lugar en el conjunto de una semana no sea inferior a setenta horas, con un promedio de descanso entre jornadas de trabajo de diez horas.
6. Todas las medidas deberán adoptarse con el fin de contribuir a la correcta prestación asistencial o de los dispositivos de prevención, control o seguimiento y su aplicación se realizará con carácter gradual, utilizando de manera racional los recursos humanos disponibles y no será de aplicación a las mujeres que se encuentren en estado de gestación.

Undécimo. *Temporalidad de las medidas.*

Las medidas incluidas en la presente orden resultarán de aplicación por un plazo inicial de tres meses a partir de su entrada en vigor, pudiendo ser prorrogadas por el titular del Ministerio de Sanidad por sucesivos periodos de tres meses o inferiores en función de las necesidades organizativas y asistenciales derivadas de la evolución de la crisis sanitaria.

> Se prorrogan las medidas contenidas en la presente Orden hasta la finalización del estado de alarma, según establece la disposición adicional única de la Orden SND/520/2020, de 12 de junio. Ref. BOE-A-2020-6088

Duodécimo. *Desarrollo y ejecución.*

Corresponde a las autoridades sanitarias competentes de cada comunidad autónoma dictar las resoluciones, disposiciones e instrucciones interpretativas que, en la esfera específica de su actuación, sean necesarias para garantizar la eficacia de lo dispuesto en esta orden.

Decimotercero. *Efectos.*

Esta orden producirá efectos el mismo día su publicación en el «Boletín Oficial del Estado».

Decimocuarto. *Ciudades autónomas de Ceuta y Melilla.*

Las referencias efectuadas en esta orden a las autoridades competentes de las comunidades autónomas, se entenderán referidas a la autoridad competente estatal en relación con las ciudades autónomas de Ceuta y Melilla.

Decimoquinto. *Régimen de recursos.*

Contra la presente orden, que pone fin a la vía administrativa, se podrá interponer recurso contencioso-administrativo en el plazo de dos meses a partir del día siguiente al de su publicación ante la Sala de lo Contencioso-Administrativo de la Audiencia Nacional, de conformidad con lo dispuesto en el artículo 11 de la Ley 29/1998, de 13 de julio, reguladora de la Jurisdicción Contencioso-Administrativa.

§ 49

Orden SND/233/2020, de 15 de marzo, por la que se establecen determinadas obligaciones de información de acuerdo con lo previsto en el Real Decreto 463/2020, de 14 de marzo, por el que se declara el estado de alarma para la gestión de la situación de crisis sanitaria ocasionada por el COVID-19

Ministerio de Sanidad
«BOE» núm. 68, de 15 de marzo de 2020
Última modificación: sin modificaciones
Referencia: BOE-A-2020-3701

Téngase en cuenta que el estado de alarma finalizó a las 00:00 horas del día 21 de junio de 2020, por lo que debe entenderse que esta norma ha perdido su vigencia.

Con motivo de la situación de emergencia de salud pública provocada por el COVID-19, que la Organización Mundial de la Salud elevó a pandemia internacional el pasado 11 de marzo de 2020, el Gobierno de la Nación, en el ejercicio de sus competencias constitucionalmente atribuidas, acordó declarar, mediante Real Decreto 463/2020, de 14 de marzo, el estado de alarma en todo el territorio nacional.

Dicho Real Decreto habilita al Ministro de Sanidad, como autoridad competente delegada, para adoptar todas las medidas que considere oportunas dirigidas a reforzar el Sistema Nacional de Salud en todo el territorio nacional.

En su virtud, resuelvo:

Primero.

Determinar el procedimiento y la información a suministrar por los sujetos integrados en el ámbito de aplicación de esta orden al Ministerio de Sanidad, en desarrollo y aplicación de lo previsto en el Real Decreto 463/2020, de 14 de marzo, por el que se declara el estado de alarma para la gestión de la situación de crisis sanitaria ocasionada por el COVID-19.

Segundo.

Son sujetos obligados las personas jurídicas, nacionales o extranjeras ubicadas en el territorio nacional, que tengan como actividad la fabricación y/o importación de alguno de los productos recogidos en el apartado tercero de la presente Orden.

Asimismo, son sujetos obligados las personas jurídicas, nacionales o extranjeras ubicadas en el territorio nacional, que tengan capacidad de desarrollo de alguno de los productos previstos en el apartado tercero de esta Orden.

Tercero.

Los sujetos obligados deberán presentar información sobre los siguientes productos:

Mascarillas quirúrgicas, de tipo II y IIR.
Mascarilla protección FFP2.
Mascarilla protección FFP3.
Kits PCR diagnóstico COVID-19 y sus consumibles.
Kits de diagnóstico rápido (detección de antígeno).
Hisopos.
Gafas de protección.
Guantes de nitrilo, con y sin polvo.
Batas desechables e impermeables.
Solución hidroalcohólica (biocida y cosmético) y sus materias primas.
Dispositivos ventilación mecánica invasiva (VMI).
Fungibles o consumibles de equipos de VMI.
Alcoholes sanitarios.
Clorhexidina.

Cuarto.

Se dará cumplimiento a las obligaciones de remisión de información previstas en esta orden mediante la cumplimentación por los sujetos obligados del modelo de declaración previsto en el anexo.

Dicho modelo estará disponible en la sede electrónica del Ministerio de Sanidad.

Dicha información deberá ser remitida en el plazo de dos días naturales a contar desde el día siguiente de la publicación de la presente Orden en el BOE.

Quinto.

La no presentación de la información requerida, así como la falsedad de la misma, tendrá la consideración de infracción administrativa en materia de salud pública y podrá ser sancionada de acuerdo con lo establecido en el título VI de la Ley 33/2011, de 4 de octubre, General de Salud Pública.

Sexto.

Esta orden producirá efectos el mismo día su publicación en el «Boletín Oficial del Estado».

Séptimo.

Contra la presente orden, que pone fin a la vía administrativa, se podrá interponer recurso contencioso-administrativo en el plazo de dos meses a partir del día siguiente al de su publicación ante la Sala de lo Contencioso-Administrativo de la Audiencia Nacional, de conformidad con lo dispuesto en el artículo 11 de la Ley 29/1998, de 13 de julio, reguladora de la Jurisdicción Contencioso-Administrativa.

ANEXO

Modelo de declaración

Nombre:
CIF:
Contacto:

Listado de Productos	Unidades disponibles	Fabricante SI/NO	Importador SI/NO	Unidades diarias
Mascarillas quirúrgicas, de tipo II y IIR.				
Mascarilla protección FFP2.				
Mascarilla protección FFP3.				
Kits PCR diagnóstico COVID-19 y sus consumibles.				
Kits de diagnóstico rápido (detección de antígeno).				
Hisopos.				
Gafas de protección.				
Guantes de nitrilo, con y sin polvo.				
Batas desechables e impermeables.				
Solución hidroalcohólica (biocida y cosmético) y sus materias primas.				
Dispositivos ventilación mecánica invasiva (VMI).				
Fungibles o consumibles de equipos de VMI.				
Alcoholes sanitarios.				
Clorhexidina.				

§ 50

Orden SND/234/2020, de 15 de marzo, sobre adopción de disposiciones y medidas de contención y remisión de información al Ministerio de Sanidad ante la situación de crisis sanitaria ocasionada por el COVID-19

Ministerio de Sanidad
«BOE» núm. 68, de 15 de marzo de 2020
Última modificación: 17 de abril de 2020
Referencia: BOE-A-2020-3702

La disposición final primera del Real Decreto 463/2020, de 14 de marzo, por el que se declara el estado de alarma para la gestión de la situación de crisis sanitaria ocasionada por el COVID-19, establece que quedan ratificadas todas las disposiciones y medidas adoptadas hasta el momento de entrada en vigor de este Real Decreto por las autoridades competentes de las comunidades autónomas y de las entidades locales con ocasión del coronavirus COVID-19, que continúan vigentes y producirán los efectos previstos en ellas, siempre que resulten compatibles con el citado Real Decreto.

Asimismo, una vez ha entrado en vigor el Real Decreto 463/2020, de 14 de marzo, se hace imprescindible que todas las disposiciones y medidas que en adelante sea necesario adoptar con ocasión del coronavirus COVID-19, se adopten de acuerdo a los principios de coordinación y unidad de decisión.

Por tanto, para garantizar la coherencia en la toma de decisiones, asegurar la efectividad de las medidas de contención y favorecer la cohesión y la equidad en el conjunto del territorio nacional, todas las disposiciones y medidas dirigidas a la contención del coronavirus COVID-19 de ámbito autonómico serán adoptadas por el Ministro de Sanidad en todos aquellos supuestos en los que este actúe como autoridad competente delegada. Las comunidades autónomas harán lo propio en relación con las medidas de ámbito local.

Igualmente, para comprobar la compatibilidad de las disposiciones y medidas ya adoptadas por las autoridades competentes de las comunidades autónomas y las entidades locales, se establece la obligación de las comunidades autónomas de comunicar al Ministerio de Sanidad todas las disposiciones y medidas que dichas Administraciones hubieran adoptado antes de la entrada en vigor del Real Decreto 463/2020, de 14 de marzo, en los términos expresados en el apartado cuarto de esta orden.

De igual modo, para facilitar el seguimiento y la toma de decisiones en la gestión de la crisis sanitaria, se establece la obligación de las comunidades autónomas de remitir al Ministerio de Sanidad la información que se detalla en el Anexo.

En su virtud, resuelvo:

Primero.

Desde la entrada en vigor de la presente orden, todas las disposiciones y medidas de contención del Coronavirus COVID-19 en los supuestos enumerados en el apartado cuarto de esta orden que recaigan en el ámbito competencial de las comunidades autónomas, se adoptarán por el Ministro de Sanidad en los supuestos en los que actúe como autoridad competente delegada. La adopción de estas disposiciones y medidas se realizará de oficio o a solicitud motivada de las autoridades autonómicas competentes.

Segundo.

Desde la entrada en vigor de la presente orden, todas las disposiciones y medidas de contención del Coronavirus COVID-19 en los supuestos enumerados en el apartado cuarto de esta orden que recaigan en el ámbito competencial de las entidades locales, se adoptarán por la autoridad autonómica competente, de oficio o a solicitud motivada de las autoridades locales correspondientes.

Tercero.

Las comunidades autónomas deberán comunicar al Ministerio de Sanidad en un plazo de tres días todas las disposiciones y medidas de contención que las autoridades competentes de las comunidades autónomas y de las entidades locales hayan adoptado con ocasión del coronavirus COVID-19 hasta el momento de entrada en vigor del Real Decreto 463/2020, de 14 de marzo, en los ámbitos contemplados en el apartado cuarto.

Cuarto.

La comunicación a la que se refiere el apartado anterior deberá incluir, al menos, las disposiciones y medidas de contención adoptadas en los siguientes ámbitos:

a) Limitaciones a la libertad de circulación de las personas.
b) Establecimientos, equipamientos y actividades cuya apertura al público se hubiera suspendido o condicionado.
c) Aseguramiento del abastecimiento de productos necesarios para la protección de la salud pública.

Quinto.

Las comunidades autónomas y los centros hospitalarios públicos que atiendan casos de COVID-19, deberán remitir la información contenida en los anexos de la presente orden.

Asimismo, deberán remitir la información contenida en los anexos los centros hospitalarios privados, que atiendan casos de COVID-19 y dispongan de camas de UCI, reanimación o recuperación post-anestesia.

Sexto.

Para facilitar la remisión y actualización de la información contenida en el anexo I, las comunidades autónomas deberán cumplimentar las tablas incluidas en los anexos II y III y enviarlas al buzón de correo electrónico COVID19comunicacion@sanidad.gob.es en el plazo de dos días naturales.

Una vez recibidos los datos de los anexos II y III, el Ministerio de Sanidad contactará electrónicamente con las personas identificadas en dichos anexos, con la finalidad de establecer los medios concretos para la remisión de los datos contenidos en el anexo I.

Séptimo.

(Suprimido)

Octavo.

Se habilita a la persona titular de la Secretaría General de Sanidad a dictar todas las resoluciones que procedan en desarrollo de lo previsto en la presente orden.

Noveno.

Esta orden producirá efectos el mismo día su publicación en el «Boletín Oficial del Estado».

ANEXO I

Información Epidemiológica

La información se remitirá de forma agregada por las comunidades autónomas y Ciudades de Ceuta y Melilla (INGESA).

Datos de casos COVID-19, en concreto:

Comunidad Autónoma/ INGESA.	
Fecha.	

Total acumulado desde el inicio (31/01/2020)	Número total de casos confirmados	Casos confirmados por PCR	Casos confirmados por test de anticuerpos[8]	Observaciones
Total acumulado de casos confirmados[1].				
Total acumulado de casos confirmados sintomáticos[2].				
Total acumulado de casos confirmados asintomáticos[3].				
Total acumulado de casos confirmados que han sido hospitalizados (incluyendo UCI)[4].				
Total acumulado de casos confirmados que han ingresado en UCI[5].				
Total acumulado de casos confirmados dados de alta epidemiológica[6].				
Total acumulado de casos confirmados fallecidos[7].				
Total acumulado de casos confirmados en profesionales sanitarios.				

[1] Casos acumulados totales confirmados mediante prueba diagnóstica (PCR o test rápido de anticuerpos) incluyendo sintomáticos y asintomáticos.

[2] Casos acumulados totales confirmados mediante prueba diagnóstica (PCR o test rápido de anticuerpos) con síntomas en el momento de la prueba.

[3] Casos acumulados totales confirmados mediante prueba diagnóstica (PCR o test rápido de anticuerpos) sin síntomas en el momento de la prueba.

[4] Casos acumulados totales confirmados que han ingresado en centros hospitalarios u otros centros habilitados para la atención de pacientes, incluyendo en las unidades de cuidados intensivos (UCI).

[5] Casos acumulados totales confirmados que han ingresado en la UCI, incluidas las camas ampliadas de UCI para la respuesta al COVID-19.

[6] Alta epidemiológica se refiere a las altas tanto hospitalarias como domiciliarias siguiendo los criterios establecidos en el ¨Procedimiento de actuación frente a casos de infección por el nuevo coronavirus (SARS-CoV-2).

[7] Total acumulado de casos fallecidos con infección por SARS-CoV-2 independientemente del lugar del fallecimiento.

[8] Total de casos cuya confirmación diagnóstica se haya realizado únicamente mediante test de anticuerpo (sin PCR o con esta negativa). Esta categoría incluiría también las infecciones ya resueltas en el momento de la notificación.

Esta información será remitida diariamente en el intervalo de las 20-21 horas.

Información de la situación de capacidad asistencial

La siguiente información se remitirá por cada uno de los centros hospitalarios que atiendan casos COVID-19. Esta información se remitirá por todos los centros públicos, y por los centros privados con camas de UCI, reanimación o recuperación post-anestesia.

	N.º total de camas[1]	N.º de camas ocupadas por casos COVID-19	N.º de camas ocupadas por casos no COVID-19	N.º de ingresos por COVID-19 en las últimas 24 horas	N.º de altas[3] por COVID-19 en las últimas 24 horas	N.º de altas previstas en las próximas 24 horas
Unidades críticas[2] CON respirador.						
Unidades críticas SIN respirador.						
Ingresos en hospitalización Convencional.						

La siguiente información será remitida únicamente a nivel agregado por comunidad autónoma e INGESA:

	N.º total de camas[1]	N.º de camas ocupadas por casos COVID-19	N.º de camas ocupadas por casos no COVID-19	N.º de ingresos por COVID-19 en las últimas 24 horas	N.º de altas[3] por COVID-19 en las últimas 24 horas	N.º de altas previstas en las próximas 24 horas
Otros puestos en otras centros no sanitarios (convertidos para la atención a casos COVID-19).						

[1] Suma de las camas existentes tanto de la dotación habitual como habilitadas actualmente.

[2] UCI / REA / URPA / QUIRÓFANO o similares.

[3.] Altas por todas las causas incluido exitus.

Adicionalmente, todos los centros hospitalarios públicos y los centros privados con camas de UCI, reanimación o recuperación post-anestesia que atiendan casos de COVID-19 remitirán también:

• Presión de urgencias por COVID-19 considerando como ingresos el número de casos COVID-19.

Toda la información de capacidad asistencial, recogida en estas dos tablas, será remitida diariamente en el intervalo de las 13-14 horas.

Información relacionada con las necesidades de recursos materiales

La información se remitirá de forma agregada por comunidad autónoma, el Instituto Nacional de Gestión Sanitaria y por todos los centros hospitalarios que atiendan COVID-19, tanto públicos como privados, con camas de UCI, reanimación o recuperación post-anestesia:

	N.º de existencias (en unidades)	Consumo semanal (en unidades)
Mascarillas quirúrgicas I, de tipo II y IIR.		
Mascarilla protección FFP2.		
Mascarilla protección FFP3.		
Kits PCR diagnóstico COVID-19.		
Hisopos.		
Gafas de protección.		
Guantes de nitrilo, con y sin polvo.		
Batas desechables e impermeables.		
Solución hidroalcohólica (biocida y cosmética).		

Esta información será remitida semanalmente cada viernes en el intervalo de las 13-14 horas.

Adicionalmente se remitirán los siguientes datos:

– Número de equipos de ventilación mecánica invasiva.
– Número de ambulancias medicalizadas.

– Número de ambulancias no medicalizadas.

Esta información será remitida el primer viernes tras la publicación de esta orden y será notificado cualquier cambio que se produzca.

Información relacionada con la contratación de los recursos humanos

Las comunidades autónomas y el Instituto Nacional de Gestión Sanitaria remitirán la información sobre contratación de recursos humanos, realizada al amparo de la Orden SND/232/2020, de 15 de marzo, por la que se adoptan medidas en materia de recursos humanos y medios para la gestión de la situación de crisis sanitaria ocasionada por el COVID-19.

La información se remitirá de forma agregada con carácter semanal, comenzando el viernes siguiente a la publicación de esta orden.

Categoría profesional	Comunidad Autónoma/INGESA
Profesionales con Título de Especialista obtenido en Estados NO miembros UE.	
Profesionales con Título de Especialista obtenido en Estados miembros de la UE.	
Médicos Forenses.	
Médicos Inspectores INSS.	
Técnicos en Cuidados Auxiliares de Enfermería.	
Aspirantes Médicos/as MIR 2019.	
Aspirantes Enfermeros/as EIR 2019.	
Aspirantes Médicos/as MIR 2018.	
Aspirantes Enfermeros/as EIR 2018.	
Estudiantes del GRADO de MEDICINA en su último año de formación.	
Estudiantes del GRADO de ENFERMERÍA en su último año de formación.	
Estudiantes del GRADO de FARMACIA en su último año de formación.	
Estudiantes del GRADO de PSICOLOGÍA en su último año de formación.	
Estudiantes del GRADO de BIOLOGÍA en su último año de formación.	
Estudiantes del área sanitaria de formación profesional en su último año de formación.	
Profesionales Médicos/as Jubilados.	
Profesionales Enfermeros/as Jubilados.	
Personal emérito.	
Personal con dispensa de asistencia al puesto de trabajo por ejercicio de funciones sindicales.	
TOTAL.	

ANEXO II

A cumplimentar por cada comunidad autónoma y las Ciudades de Ceuta y Melilla (INGESA), con los datos de todos los centros hospitalarios que atiendan casos de COVID-19, tanto públicos como privados con camas de UCI, reanimación o recuperación post-anestesia, ubicados en su territorio.

Comunidad Autónoma	Código Hospital*	Nombre Centro Hospitalario	Nombre y Apellidos del Responsable	Cargo	Correo electrónico	Teléfono de contacto

* El Código de Hospital será el referido en el Catálogo Nacional de Hospitales, que se encuentra disponible en el siguiente enlace web: https://www.mscbs.gob.es/ciudadanos/prestaciones/centrosServiciosSNS/hospitales/home.htm

ANEXO III

A cumplimentar con los datos del responsable de cada comunidad autónoma que sea el encargado de facilitar los datos a los que se refiere el anexo I:

Comunidad Autónoma	Nombre y Apellidos del Responsable	Cargo	Correo electrónico	Teléfono de contacto

§ 51

Orden SND/257/2020, de 19 de marzo, por la que se declara la suspensión de apertura al público de establecimientos de alojamiento turístico, de acuerdo con el artículo 10.6 del Real Decreto 463/2020, de 14 de marzo, por el que se declara el estado de alarma para la gestión de la situación de crisis sanitaria ocasionada por el COVID-19

Ministerio de Sanidad
«BOE» núm. 75, de 19 de marzo de 2020
Última modificación: 24 de marzo de 2020
Referencia: BOE-A-2020-3892

Téngase en cuenta que el estado de alarma finalizó a las 00:00 horas del día 21 de junio de 2020, por lo que debe entenderse que esta norma ha perdido su vigencia.

El Real Decreto 463/2020, de 14 de marzo, por el que se declara el estado de alarma para la gestión de la situación de crisis sanitaria ocasionada por el COVID-19, publicado en el «Boletín Oficial del Estado» con fecha 14 de marzo de 2020, contempla una serie de medidas dirigidas a proteger la salud y seguridad de los ciudadanos, contener la progresión de la enfermedad y reforzar el sistema de salud pública.

El artículo 10 del citado Real Decreto recoge las medidas de contención en el ámbito de la actividad comercial, equipamientos culturales, establecimientos y actividades recreativos, actividades de hostelería y restauración, y otras adicionales, es decir, prevé el cierre de determinados establecimientos que se recogen de forma específica, pero sin ánimo de exhaustividad ni de establecer un *numerus clausus* de los mismos.

Así, en el apartado 6 del citado artículo, se habilita al Ministro de Sanidad para modificar, ampliar o restringir las medidas, lugares, establecimientos y actividades enumeradas en los apartados anteriores, por razones justificadas de salud pública, pudiendo por tanto ampliar esta suspensión a aquellos otros supuestos que se consideren necesarios.

La concentración de personas en alojamientos turísticos, que deben compartir determinados espacios comunes, implica un incremento del riesgo de contagio, por lo que dada la situación de restricción en la movilidad de personas resulta necesario, para garantizar la contención de la pandemia, proceder a suspender la apertura al público de estos establecimientos en línea con lo establecido en el apartado 4 del artículo 10 del Real Decreto 463/2020.

De acuerdo con lo expuesto, el Ministro de Sanidad, como autoridad competente delegada, al amparo del artículo 4, apartados 2 y 3, y el artículo 10, apartado 6, del Real Decreto 463/2020, de 14 de marzo, dispongo:

Primero. *Suspensión de apertura al público de establecimientos de alojamiento turístico.*

Establecer la suspensión de apertura al público de todos los hoteles y alojamientos similares, alojamientos turísticos y otros alojamientos de corta estancia, campings, aparcamientos de caravanas y otros establecimientos similares, ubicados en cualquier parte del territorio nacional.

Con carácter excepcional, queda permitida la prestación de los servicios de vigilancia, seguridad y mantenimiento en estos establecimientos.

Véase la Instrucción de 23 de marzo de 2020, del Ministerio de Sanidad, Ref. BOE-A-2020-4012, en la que se establecen criterios interpretativos respecto de la aplicación del presente apartado, en cuanto a habilitar espacios para uso sanitario, en relación con el apartado noveno de la Orden SND/232/2020, de 15 de marzo, por la que se adoptan medidas en materia de recursos humanos y medios para la gestión de la situación de crisis sanitaria ocasionada por el COVID-19.

Segundo. *Establecimientos de alojamiento turístico de larga estancia y de temporada.*

Queda permitida la apertura al público de aquellos establecimientos turísticos previstos en el apartado primero de esta orden que alberguen clientes que, en el momento de declaración del estado de alarma, se hallen hospedados de manera estable y de temporada, siempre que sus ocupantes cuenten con las infraestructuras, en sus propios espacios habitacionales, para poder llevar a cabo las actividades de primera necesidad en los términos que establece el Real Decreto 463/2020, de 14 de marzo, por el que se declara el estado de alarma para la gestión de la situación de crisis sanitaria ocasionada por el COVID-19. No obstante, estos establecimientos no podrán admitir a nuevos clientes hasta que finalice la suspensión prevista en el apartado anterior.

Tercero. *Proceso de cierre.*

El cierre recogido en el apartado primero se producirá en el momento en que el establecimiento no disponga de clientes a los que deba atender y, en todo caso, en el plazo máximo de siete días naturales desde la entrada en vigor de la presente norma.

Cuarto. *Desarrollo y ejecución.*

Corresponde a las autoridades competentes de cada comunidad autónoma dictar las resoluciones, disposiciones e instrucciones que, en la esfera específica de su actuación, sean necesarias para garantizar la eficacia de lo dispuesto en esta orden.

Disposición final primera. *Habilitación al Ministro de Sanidad.*

De conformidad con lo dispuesto en el artículo 4.3 del Real Decreto 463/2020, de 14 de marzo, por el que se declara el estado de alarma para la gestión de la situación de crisis sanitaria ocasionada por el COVID-19, se dictarán cuantas órdenes, resoluciones, disposiciones e instrucciones necesarias para la aplicación de esta medida.

Disposición final segunda. *Entrada en vigor.*

Esta orden entrará en vigor el mismo día de su publicación en el «Boletín Oficial del Estado».

Disposición final tercera. *Vigencia.*

Esta orden será de aplicación desde su publicación en el «Boletín Oficial del Estado» hasta la finalización de la declaración del periodo del estado de alarma o prórrogas del mismo.

§ 52

Orden TMA/277/2020, de 23 de marzo, por la que se declaran servicios esenciales a determinados alojamientos turísticos y se adoptan disposiciones complementarias

Ministerio de Transportes, Movilidad y Agenda Urbana
«BOE» núm. 82, de 25 de marzo de 2020
Última modificación: 30 de marzo de 2020
Referencia: BOE-A-2020-4027

Téngase en cuenta que el estado de alarma finalizó a las 00:00 horas del día 21 de junio de 2020, por lo que debe entenderse que esta norma ha perdido su vigencia.

En el marco del estado de alarma declarado por el Real Decreto 463/2020, de 14 de marzo, por el que se declara el estado de alarma para la gestión de la situación de crisis sanitaria ocasionada por el COVID-19, se ha dictado la Orden SND/257/2020, de 19 de marzo, por la que se declara la suspensión de apertura al público de establecimientos de alojamiento turístico, incluyéndose hoteles y alojamientos similares, alojamientos turísticos y otros alojamientos de corta estancia, campings, aparcamientos de caravanas y otros establecimientos similares, ubicados en cualquier parte del territorio nacional.

El artículo 18 del Real Decreto 463/2020, de 14 de marzo, dispone que los operadores críticos de servicios esenciales previstos en la Ley 8/2011, de 28 de abril, por la que se establecen medidas para la protección de infraestructuras críticas, adoptarán las medidas necesarias para asegurar la prestación de los servicios esenciales que les son propios. Asimismo, prevé la adopción de medidas necesarias por empresas y proveedores que, no teniendo la consideración de críticos, son esenciales para asegurar el abastecimiento de la población y los propios servicios esenciales.

Adicionalmente, el Real Decreto 463/2020, de 14 de marzo, recoge una serie de medidas para el aseguramiento del suministro de bienes y servicios necesarios para la protección de la salud pública, del transporte de mercancías en todo el territorio nacional con objeto de garantizar el abastecimiento y la entrega de productos adquiridos en el comercio por internet, telefónico o correspondencia, del abastecimiento alimentario y de garantía de suministro de energía eléctrica, productos derivados del petróleo y gas natural.

Asimismo, el Real Decreto-ley 8/2020, de 17 de marzo, de medidas urgentes extraordinarias para hacer frente al impacto económico y social del COVID-19, establece medidas para evitar los efectos negativos sobre el empleo y la viabilidad empresarial derivados de la suspensión de contratos públicos, con el fin de evitar un impacto estructural negativo sobre esta parte del tejido productivo.

Para que estas medidas puedan desarrollarse es necesario garantizar la movilidad de aquellos trabajadores que tienen que realizar determinadas labores de tal forma que puedan

disponer de alojamiento y comida. Labores de mantenimiento, asistencia sanitaria, reparación y obras, suministro y transporte, entre otros, de servicios esenciales como podrían ser, sin ánimo de exhaustividad, personal sanitario, fuerzas y cuerpos de seguridad, transportistas de viajeros y mercancías, personal de operadores de telecomunicaciones y centros de procesos de datos y de empresas instaladoras de telecomunicación para la instalación, el mantenimiento y reparación de redes de telecomunicaciones y centros de procesos de datos, operación y mantenimiento de las redes de transporte y distribución de electricidad, gas, agua, y centrales de generación de energía, personal de prevención y extinción de incendios, trabajadores de plantas petroquímicas o centrales eléctricas o nucleares, personal ligado a actividades de salvamento y seguridad marítima, gasolineras, puertos y aeropuertos, infraestructuras ferroviarias, y obras de interés general en el ámbito sanitario, portuario, aeroportuario, viario y ferroviario, entre las cuales se debe de incluir las telecomunicaciones que se realicen en el ámbito de la geografía ferroviaria, tanto para uso ferroviario como de los operadores de telecomunicaciones, que se realicen en las mismas, plantas de procesamiento de productos agrícolas, cárnicos y pesqueros y de los insumos necesarios para su elaboración, los trabajadores que deben desarrollar las actividades incluidas en los artículos 17 y 18 del Real Decreto 463/2020, de 14 de marzo, entre otros.

Por otro lado, el artículo 7 del referido Real Decreto 463/2020, de 14 de marzo, limita la libertad de circulación de las personas y prevé una serie de excepciones, a través de las cuales permite la movilidad por causas sanitarias de asistencia y cuidado a mayores, menores, dependientes, personas con discapacidad o personas especialmente vulnerables o por causa de fuerza mayor o situación de necesidad, así como el desplazamiento al lugar de trabajo para efectuar la prestación laboral, profesional o empresarial. Adicionalmente, puede haber personas que por razones de fuerza mayor o estado de necesidad necesiten asegurar alojamiento puntual con urgencia, como podrían ser turistas que no hayan podido retornar a sus lugares de origen en el plazo previsto en el apartado tercero de la Orden SND/257/2020, de 19 de marzo, personas que estén bajo un programa de atención humanitaria o cualquier otro programa para colectivos vulnerables y otros supuestos similares.

En todos estos supuestos puede ser necesario utilizar alojamientos para las personas que deban desplazarse o que puedan necesitar asegurar alojamiento puntual con urgencia. En consecuencia, para garantizar su movilidad y seguridad en todo el territorio nacional, procede la declaración como servicio esencial de los alojamientos turísticos recogidos en el anexo de esta orden, así como permitir la prestación del servicio a los colectivos afectados por el resto de los alojamientos turísticos, y permitir la prestación de otros servicios complementarios.

En su virtud, a propuesta de la Ministra de Industria, Comercio y Turismo, de conformidad con el Ministro de Sanidad, la Ministra de Defensa, el Ministro del Interior, la Ministra de Asuntos Exteriores, Unión Europea y Cooperación, el Ministro de Agricultura, Pesca y Alimentación, la Ministra para la Transición Ecológica y el Reto Demográfico, la Ministra de Asuntos Económicos y Transformación Digital así como el Ministro de Inclusión, Seguridad Social y Migraciones, y al amparo de la habilitación contenida en los artículos 4 y 14 del Real Decreto 463/2020, de 14 de marzo, por el que se declara el estado de alarma para la gestión de la situación de crisis sanitaria ocasionada por el COVID-19, dispongo:

Artículo 1. *Declaración de servicio esencial de determinados alojamientos turísticos para la prestación del servicio de alojamiento a trabajadores.*

Se declaran como servicios esenciales los alojamientos turísticos recogidos en el anexo de esta orden, que se mantendrán cerrados al público en general pero deben permitir el alojamiento de aquellos trabajadores que deban realizar labores de mantenimiento, asistencia sanitaria, reparación y ejecución de obras de interés general, abastecimiento de productos agrarios y pesqueros, y tripulaciones de los buques pesqueros, así como servicios complementarios a las mismas, en el ámbito sanitario, portuario, aeroportuario, viario y ferroviario, alimentario, salvamento y seguridad marítimo, la instalación, mantenimiento y reparación de redes de telecomunicaciones y centros de procesos de datos, suministro de energía y agua, suministro y servicios de transporte de mercancías o de viajeros ligados a las actividades permitidas por el Real Decreto 463/2020, de 14 de marzo, por el que se declara el estado de alarma para la gestión de la situación de crisis sanitaria ocasionada por

el COVID-19 y su normativa de desarrollo, así como de servicios esenciales como las fuerzas y cuerpos de seguridad y los trabajadores que deben desarrollar las actividades incluidas en los artículos 17 y 18 del Real Decreto 463/2020, de 14 de marzo. En todo caso, tendrán que observar las medidas e instrucciones de protección indicadas por el Ministerio de Sanidad tendentes a evitar el contagio del COVID-19.

Adicionalmente, por resolución del Ministro de Transporte, Movilidad y Agenda Urbana, se podrá ampliar, modificar, revisar o actualizar el listado de alojamientos turísticos recogidos en el anexo de esta orden cuando sea necesario para garantizar la prestación de los servicios incluidos en este artículo, de acuerdo a la petición realizada por el departamento ministerial correspondiente.

Artículo 2. *Prestación del servicio de alojamiento en otros supuestos excepcionales.*

Los alojamientos turísticos recogidos en el artículo anterior permitirán el alojamiento de personas que deban desplazarse para atender a mayores, menores, dependientes, personas con discapacidad, personas especialmente vulnerables o con necesidades de atención sanitaria, entre otros supuestos, de conformidad con las situaciones previstas en los apartados b), c), d), e) y g) del artículo 7.1 del Real Decreto 463/2020, de 14 de marzo, así como a todas aquellas personas que por causa de fuerza mayor o situación de necesidad requieran asegurar alojamiento puntual con urgencia.

Artículo 3. *Prestación del servicio por otros alojamientos turísticos.*

El resto de alojamientos turísticos que no figuren en el anexo de esta orden podrán prestar alojamiento exclusivamente a los colectivos mencionados en los artículos 1 y 2. En ese caso, tendrán que observar las medidas e instrucciones de protección indicadas por el Ministerio de Sanidad tendentes a evitar el contagio del COVID-19.

Artículo 4. *Prestación de otros servicios.*

Los alojamientos a que se refieren los artículos anteriores prestarán servicio de restauración y cualquier otro servicio que resulte necesario para la correcta prestación del servicio de alojamiento, cuando así estén habilitados para ello, exclusivamente a las personas que se encuentren alojadas en los mismos. Sin perjuicio de lo anterior, se podrá permitir el acceso a las instalaciones y servicios de aseo y restauración a los transportistas profesionales de mercancías, aunque no se encuentren alojados.

En todo caso, en la prestación de estos servicios tendrán que observar las medidas e instrucciones de protección indicadas por el Ministerio de Sanidad tendentes a evitar el contagio del COVID-19.

Disposición final única. *Vigencia.*

Esta Orden será de aplicación desde su publicación en el «Boletín Oficial del Estado» hasta la finalización del periodo del estado de alarma o hasta que existan circunstancias que justifiquen una nueva orden modificando los términos de la presente.

ANEXO

Alojamientos turísticos declarados servicio esencial

Comunidad Autónoma	Provincia	Localidad	Nombre del establecimiento
Andalucía.	Almería.	Alhama de Almería.	Balneario San Nicolás.
Andalucía.	Almería.	Almería.	Avenida Hotel.
Andalucía.	Almería.	Almería.	Hotel Catedral.
Andalucía.	Almería.	Laujar de Andarax.	Hotel Almirez.
Andalucía.	Cádiz.	Algeciras.	Hotel María Luisa.
Andalucía.	Cádiz.	Algeciras.	Hotel Mercure Algeciras.
Andalucía.	Cádiz.	Arcos de la frontera.	La Fonda Califa.
Andalucía.	Cádiz.	Cádiz.	Las Cortes de Cádiz.
Andalucía.	Cádiz.	Conil.	Almadraba Conil.
Andalucía.	Cádiz.	El Puerto de Santamaría.	Alhaja Playa.
Andalucía.	Cádiz.	El Puerto de Santamaría.	Hotel del Mar.
Andalucía.	Cádiz.	El Puerto de Santamaría.	Las Dunas.
Andalucía.	Cádiz.	El Puerto de Santamaría.	Los Cántaros.
Andalucía.	Cádiz.	Jerez de la Frontera.	Hotel Chancillería.

Comunidad Autónoma	Provincia	Localidad	Nombre del establecimiento
Andalucía.	Cádiz.	Jerez de la Frontera.	Life Apartments Guadalete.
Andalucía.	Cádiz.	Los Barrios.	Hotel Montera Plaza.
Andalucía.	Cádiz.	Puerto Real.	Hotel Ciudad del Sur.
Andalucía.	Cádiz.	Rota.	Hostal Boutique La Española.
Andalucía.	Cádiz.	Rota.	Life Apartments Costa Ballena.
Andalucía.	Cádiz.	Sanlúcar.	Guadalquivir.
Andalucía.	Cádiz.	Sanlúcar.	Palacio Arizón.
Andalucía.	Córdoba.	Almodóvar.	Hostal San Luis.
Andalucía.	Córdoba.	Córdoba.	Apartamentos Barroso.
Andalucía.	Córdoba.	Córdoba.	Apartamentos Monteras Córdoba Centro.
Andalucía.	Córdoba.	Córdoba.	La Llave de la Judería.
Andalucía.	Córdoba.	Montoro.	Mirador de Montoro.
Andalucía.	Córdoba.	Vva de Córdoba.	Hotel Las Monteras.
Andalucía.	Granada.	Granada.	Gran Hotel Luna de Granada.
Andalucía.	Granada.	Granada.	Hotel Dauro.
Andalucía.	Granada.	Granada.	Room Mate Leo.
Andalucía.	Huelva.	Huelva.	Sercotel Familia Conde.
Andalucía.	Huelva.	Huelva.	Hotel Marina.
Andalucía.	Huelva.	Punta Umbría.	Apartamento LEO.
Andalucía.	Jaén.	Jaén.	Hotel Condestable.
Andalucía.	Jaén.	Linares.	Hotel Cervantes.
Andalucía.	Málaga.	Antequera.	Antequera Golf.
Andalucía.	Málaga.	Antequera.	Los Dólmenes.
Andalucía.	Málaga.	Málaga.	Ilunion Málaga.
Andalucía.	Málaga.	Málaga.	Soho Málaga.
Andalucía.	Málaga.	Málaga.	Angel Suites.
Andalucía.	Málaga.	Málaga.	Atarazanas.
Andalucía.	Málaga.	Marbella.	BuleBay Banus.
Andalucía.	Málaga.	Mijas.	La Cala Resort.
Andalucía.	Málaga.	Nerja.	Marina Turquesa.
Andalucía.	Málaga.	Nerja.	MB Boutique.
Andalucía.	Sevilla.	Sevilla.	Hostal Avenida Andalucía.
Andalucía.	Sevilla.	Sevilla.	Apartur Aljarafe.
Andalucía.	Sevilla.	Sevilla.	Hotel Bellavista Sevilla.
Andalucía.	Sevilla.	Sevilla.	NH Viapol.
Andalucía.	Sevilla.	Sevilla.	Hostal El Cruce.
Aragón.	Huesca.	Huesca.	Aparthotel Huesca.
Aragón.	Huesca.	Huesca.	Hostal Rugaca.
Aragón.	Huesca.	Jaca.	Hotel A Boira.
Aragón.	Huesca.	Tramacastilla de Tena.	Hotel El Privilegio de Tena.
Aragón.	Teruel.	Alcañiz.	Aparthotel Meseguer.
Aragón.	Teruel.	Alcañiz.	Camping La Estanca.
Aragón.	Teruel.	Alcañiz.	Hotel Guadalope.
Aragón.	Teruel.	Andorra.	Hotel Santa Bárbara.
Aragón.	Teruel.	Berge.	Casa Rural Torre Piquer.
Aragón.	Teruel.	Rubielos de Mora.	Hotel Montaña Rubielos.
Aragón.	Teruel.	Teruel.	Hotel Isabel de Segura.
Aragón.	Teruel.	Teruel.	Hotel Mudayyan.
Aragón.	Teruel.	Teruel.	Hotel Reina Cristina.
Aragón.	Zaragoza.	Cariñena.	Hotel del Vino.
Aragón.	Zaragoza.	Casetas.	Hostal San Miguel.
Aragón.	Zaragoza.	Ejea de los Caballeros.	Hotel Salvevir.
Aragón.	Zaragoza.	Épila.	Hotel Carrasco.
Aragón.	Zaragoza.	Quinto de Ebro.	Pensión Quinto.
Aragón.	Zaragoza.	Zaragoza.	Albergue de Zaragoza.
Aragón.	Zaragoza.	Zaragoza.	Apartamentos Augusta.
Aragón.	Zaragoza.	Zaragoza.	Aparthotel Los Girasoles.
Aragón.	Zaragoza.	Zaragoza.	Hotel Gran Vía.
Aragón.	Zaragoza.	Zaragoza.	Hotel NH Ciudad de Zaragoza.
Aragón.	Zaragoza.	Zaragoza.	Hotel París Centro.
Aragón.	Zaragoza.	Zaragoza.	Hotel Villa Gomá.
Asturias.	Asturias.	Avilés.	Hotel Oca Villa de Avilés.
Asturias.	Asturias.	Cabañaquinta.	Apartamentos Llana.
Asturias.	Asturias.	Cangas de Narcea.	Apartamentos Legazpi.
Asturias.	Asturias.	Cangas de Onís.	Apartamentos La Candaliega.
Asturias.	Asturias.	Cangas del Narcea.	Apartamentos Casa Baratura.
Asturias.	Asturias.	El Pito.	Apartamentos Cudillero.
Asturias.	Asturias.	Felechosa.	Apart. Rural Felechosa.
Asturias.	Asturias.	Gijón.	Hotel Los Campones.
Asturias.	Asturias.	Gijón.	Apartamentos Capua.
Asturias.	Asturias.	Gijón.	Apartamentos Espronceda.
Asturias.	Asturias.	Gijón.	Pensión Life Magenta.
Asturias.	Asturias.	Gijón.	Hotel Oca Palacio de la Llorea.
Asturias.	Asturias.	Gijón.	Pensión Belmonte.
Asturias.	Asturias.	Grandas de Salime.	Pensión A Reigada.
Asturias.	Asturias.	Lugones.	Pensión Mencia.
Asturias.	Asturias.	Muros de Nalón.	Apart. Rural, CA y Albergue La Huerta de Mingacho.
Asturias.	Asturias.	Navelgas.	Pensión Casa Sole.

Comunidad Autónoma	Provincia	Localidad	Nombre del establecimiento
Asturias.	Asturias.	Navia.	Pensión San Francisco.
Asturias.	Asturias.	Oviedo.	Apartamentos Clarín.
Asturias.	Asturias.	Oviedo.	Hotel Oca Santo Domingo Plaza.
Asturias.	Asturias.	Oviedo.	Pensión Australia.
Asturias.	Asturias.	Oviedo.	Pensión Oviedo.
Asturias.	Asturias.	San Cristóbal de Entrevina.	Apartamentos Arias&Buria.
Asturias.	Asturias.	Santa María del Mar.	Camping Las Gaviotas.
Asturias.	Asturias.	Santa María del Mar.	Apartamentos Marina.
Asturias.	Asturias.	Villayón.	Hotel El Torneiro.
Canarias.	El Hierro.	Valverde.	Aptos. Boomerang.
Canarias.	Fuerteventura.	Antigua.	Apartamentos Caleta Dorada.
Canarias.	Fuerteventura.	Puerto del Rosario.	Hostal Tamasite.
Canarias.	Fuerteventura.		Bungalows Fuertesol.
Canarias.	La Gomera.	Hermigua.	Aptos. Los Telares.
Canarias.	Lanzarote.	Costa Teguise.	Apartamentos El Guarapo.
Canarias.	Lanzarote.	Teguise.	Bungalows Playa Famara.
Canarias.	Las Palmas.	Las Palmas de Gran Canaria.	Hotel Cordial Vista Acuario.
Canarias.	Las Palmas.	Tauro (Mogán).	Anfi Emerald Club.
Canarias.	Tenerife.	Arona.	Aparthotel Marisol .
Canarias.	Tenerife.	Costa Adeje.	Aparthotel Lagos de Fañabe.
Canarias.	Tenerife.	Costa Adeje.	Aparthotel Los Olivos.
Canarias.	Tenerife.	Costa Adeje.	Aparthotel Santa María.
Canarias.	Tenerife.	Santa Cruz de Tenerife.	Apartamentos Brujas.
Cantabria.	Santander.	Galizano.	Apartamentos Playa de Galizano.
Cantabria.	Santander.	Gornazo.	El Mirador de Gornazo.
Cantabria.	Santander.	Guarnizo.	Bahía de Boo.
Cantabria.	Santander.	Hoznayo.	Los Pasiegos.
Cantabria.	Santander.	Noja.	Apartamentos Pineda.
Cantabria.	Santander.	Ruente.	Posada Casona de Ucieda.
Cantabria.	Santander.	Ruiseñada, Comillas.	Apartamentos Corona.
Cantabria.	Santander.	Santander.	Estudios Aránzazu.
Cantabria.	Santander.	Santander.	Apartamentos Villa Chusi.
Cantabria.	Santander.	Santillana del Mar.	Las Casitas de Santillana.
Cantabria.	Santander.	Santoña.	Apartamentos La Tortuga.
Cantabria.	Santander.	Soto de la Marina.	Apartamentos Costa Quebrada.
Cantabria.	Santander.	Torrelavega.	Hotel Isla de Cuba.
Cantabria.	Santander.	Torrelavega.	Hotel Marqués de Santillana.
Cantabria.	Santander.	Torrelavega.	Hotel Regio.
Cantabria.	Santander.	Torrelavega.	Pensión La Principal.
Castilla-La Mancha.	Albacete.	Albacete.	Hostal Restaurante Las Perdices.
Castilla-La Mancha.	Albacete.	Albacete.	Hotel Universidad.
Castilla-La Mancha.	Albacete.	Villarrobledo.	Bodegas y Viñedos El Castillo Villarrobledo.
Castilla-La Mancha.	Ciudad Real.	Alcázar de San Juan.	Hotel Hidalgo Quijada.
Castilla-La Mancha.	Ciudad Real.	Alcázar de San Juan.	Hotel Intur.
Castilla-La Mancha.	Ciudad Real.	Alcázar de San Juan.	Hostal Welcome2 Alcázar.
Castilla-La Mancha.	Ciudad Real.	Alcázar de San Juan.	Hotel Ínsula Barataria.
Castilla-La Mancha.	Ciudad Real.	Alcázar de San Juan.	Apartamentos Los Ángeles.
Castilla-La Mancha.	Ciudad Real.	Argamasilla de Calatrava.	Complejo Hotelero Escuderos.
Castilla-La Mancha.	Ciudad Real.	Carrión de Calatrava.	Hotel Rtte. Casa Pepe.
Castilla-La Mancha.	Ciudad Real.	Ciudad Real.	Casa Rural Las Melias.
Castilla-La Mancha.	Ciudad Real.	Ciudad Real.	Hostal La Frasca.
Castilla-La Mancha.	Ciudad Real.	Ciudad Real.	Hotel NH Ciudad Real.
Castilla-La Mancha.	Ciudad Real.	Ciudad Real.	Hotel Parque Real.
Castilla-La Mancha.	Ciudad Real.	Puertollano.	Hotel Cabañas.
Castilla-La Mancha.	Ciudad Real.	Tomelloso.	Hostal de Violeta.
Castilla-La Mancha.	Ciudad Real.	Tomelloso.	Hotel Núñez.
Castilla-La Mancha.	Ciudad Real.	Valdepeñas.	Hotel Entreviñas.
Castilla-La Mancha.	Guadalajara.	Cabanillas del Campo.	Hotel Torcal.
Castilla-La Mancha.	Guadalajara.	Guadalajara.	Hotel Iris Guadalajara.
Castilla-La Mancha.	Toledo.	Illescas.	Hotel Real.
Castilla y León.	Ávila.	Arenas de San Pedro.	Hostal Avenida.
Castilla y León.	Ávila.	Ávila.	Hotel Cuatro Postes.
Castilla y León.	Ávila.	Piedralaves.	Hostal Mainz.
Castilla y León.	Burgos.	Burgos.	Hotel Centro Los Braseros Burgos.
Castilla y León.	Burgos.	Burgos.	Hostal Sotopalacios.
Castilla y León.	León.	Astorga.	Hotel Astur Plaza.
Castilla y León.	León.	León.	Hotel Tryp León.
Castilla y León.	Palencia.	Guardo.	Hotel La Montaña Palentina.
Castilla y León.	Palencia.	Magaz de Pisuerga.	Hostal Ceres.
Castilla y León.	Palencia.	Palencia.	Hotel Alda Centro.
Castilla y León.	Palencia.	Santa María La Real.	Aparthotel Dceres.
Castilla y León.	Salamanca.	Salamanca.	Hotel Gabriel y Galán.
Castilla y León.	Salamanca.	Santa Marta.	Hostal Caserón.
Castilla y León.	Segovia.	Cantalejo.	Hostal Stop.
Castilla y León.	Segovia.	Madrona.	Hostal Soto Palacio.
Castilla y León.	Segovia.	Sanchonuño.	Hostal Mallorca.
Castilla y León.	Segovia.	Segovia.	Apartamentos Real Segovia.
Castilla y León.	Segovia.	Segovia.	Hostería Natura.

Comunidad Autónoma	Provincia	Localidad	Nombre del establecimiento
Castilla y León.	Segovia.	Valverde del Majano.	Hotel La Trébede.
Castilla y León.	Soria.	Arcos de Jalón.	Hotel Arcojalón.
Castilla y León.	Soria.	Ólvega.	Hostal Los Infantes-Ólvega.
Castilla y León.	Soria.	San Esteban de Gormaz.	Hotel Rivera del Duero.
Castilla y León.	Soria.	Soria.	Hotel Alda Ciudad de Soria.
Castilla y León.	Soria.	Soria.	Hostal R. Alda Río Duero.
Castilla y León.	Soria.	Soria.	Hostal Alvi.
Castilla y León.	Soria.	Valdeavellano de Tera.	Casa Rural Arrabal de Valdeavellano.
Castilla y León.	Valladolid.	Medina de Rioseco.	Hotel Vittoria Colonna.
Castilla y León.	Valladolid.	Medina del Campo.	Hotel Balneario Palacio de las Salinas.
Castilla y León.	Valladolid.	Medina del Campo.	Hotel Residencia La Mota.
Castilla y León.	Valladolid.	Valladolid.	Hostal Lima.
Castilla y León.	Valladolid.	Valladolid.	Hostal de la Torre.
Castilla y León.	Valladolid.	Valladolid.	Hotel Astorga.
Castilla y León.	Zamora.	Castro de Sanabria.	Hotel Meleiros.
Castilla y León.	Zamora.	Fermoselle.	Hostal Arribes del Duero.
Castilla y León.	Zamora.	Fermoselle.	Casa Rural Dos Aguas Arribes.
Castilla y León.	Zamora.	Peñausende.	Casa Rural La Becerra.
Cataluña.	Barcelona.	Barcelona.	Atenea Barcelona Aparthotel.
Cataluña.	Barcelona.	Barcelona.	Ronda Lesseps.
Cataluña.	Barcelona.	Barcelona.	Hotel SB Zero.
Cataluña.	Barcelona.	Barcelona.	Generator Barcelona.
Cataluña.	Barcelona.	Barcelona.	Continental Palacete.
Cataluña.	Barcelona.	Barcelona.	Hotel NH Sants Barcelona.
Cataluña.	Barcelona.	Castelldefels.	Hotel Flora Parc.
Cataluña.	El Prat de Llobregat.	El Prat de Llobregat.	Salles Hotel Ciutat del Prat.
Cataluña.	Girona.	Figueras.	El Travé.
Cataluña.	Girona.	Girona.	Hotel Europa.
Cataluña.	Girona.	La Junquera.	Hotel Nacional.
Cataluña.	Salou.	Salou.	Apartamento Los Peces.
Cataluña.	Sant Julià de Ramis.	Sant Julià de Ramis.	Hotel Palau de Girona.
Cataluña.	Barcelona.	Barcelona.	Hotel Torres.
Cataluña.	Puigcerdà.	Puigcerdà.	Hotel Terminus.
Cataluña.	Tarragona.	Tarragona.	Hotel SB Ciutat de Tarragona.
Cataluña.	Tortosa (Tarragona).	Tortosa (Tarragona).	Hotel SB Corona de Tortosa.
Ceuta.	Ceuta.	Ceuta.	EA Hostal.
Ceuta.	Ceuta.	Ceuta.	Ulises Hotel Ceuta.
Comunidad Valenciana.	Alicante.	Alicante.	Alicante Hills.
Comunidad Valenciana.	Alicante.	Alicante.	Apartamentos El Plantío Golf Resort.
Comunidad Valenciana.	Alicante.	Guardamar del Segura.	Apartamentos Europa House Sun Beach.
Comunidad Valenciana.	Castellón.	Castellón.	Hotel Real de Castelló.
Comunidad Valenciana.	Valencia.	Cullera.	Hotel Imperial.
Comunidad Valenciana.	Valencia.	Cullera.	Hotel Imperial II.
Comunidad Valenciana.	Castellón.	Vila Real.	Hotel Azul.
Comunidad Valenciana.	Valencia.	Valencia.	NH Colon.
Extremadura.	Badajoz.	Acedera.	Hotel Acueducto.
Extremadura.	Badajoz.	Azuaga.	Hostal Jiménez.
Extremadura.	Badajoz.	Badajoz.	Hotel Mercure Río.
Extremadura.	Badajoz.	Llerena.	Hotel Isur.
Extremadura.	Badajoz.	Mérida.	Hotel Romero.
Extremadura.	Badajoz.	Monesterio.	Hotel Leo.
Extremadura.	Badajoz.	Ribera del Fresno.	Hotel Bodega El Moral.
Extremadura.	Badajoz.	Zafra.	Hotel Huerta Honda.
Extremadura.	Cáceres.	Belvis de Monroy.	Hotel Alonso de Monroy.
Extremadura.	Cáceres.	Cáceres.	Hotel Extremadura.
Extremadura.	Cáceres.	Carcaboso.	Hostal Ciudad de Cáparra.
Extremadura.	Cáceres.	Ceclavín.	Aptos. La Borrasca.
Extremadura.	Cáceres.	Millanes.	Apto. Rural La Enramá del Cerrillo.
Extremadura.	Cáceres.	Navalmoral de la Mata.	Hotel Moya.
Extremadura.	Cáceres.	Plasencia.	La Despensa de Extremadura.
Galicia.	A Coruña.	A Coruña.	EurostarsBlue.
Galicia.	A Coruña.	A Coruña.	Brial.
Galicia.	A Coruña.	Boiro.	Jopi-2.
Galicia.	A Coruña.	Arteixo.	Hotel Alix.
Galicia.	A Coruña.	Culleredo.	Hotel Siglo XXI.
Galicia.	A Coruña.	Ferrol.	Carrís Almirante.
Galicia.	A Coruña.	Ferrol.	Hotel Alda El Suizo.
Galicia.	A Coruña.	Narón.	Hotel Kensington.
Galicia.	A Coruña.	Sada.	Marina Sada.
Galicia.	A Coruña.	Noia.	Hotel Restaurante-Pesquería El Tambre.
Galicia.	A Coruña.	Santiago de Compostela.	Hotel Congreso.
Galicia.	A Coruña.	Santiago de Compostela.	Hotel Concheiros.
Galicia.	A Coruña.	Santiago de Compostela.	Oca Puerta del Camino.
Galicia.	A Coruña.	Santiago de Compostela.	Eurostars Gran Hotel Santiago.
Galicia.	Lugo.	Lugo Ciudade.	Eurostars Gran Hotel.

Comunidad Autónoma	Provincia	Localidad	Nombre del establecimiento
Galicia.	Lugo.	Monforte de Lemos.	Hotel Ribeira Sacra.
Galicia.	Lugo.	Monforte de Lemos.	Conde de Lemos.
Galicia.	Ourense.	Boborás.	Pazo da Almuzara.
Galicia.	Ourense.	Celanova.	Hotel Celanova.
Galicia.	Ourense.	Ourense Cidade.	Carris.
Galicia.	Ourense.	Ourense Cidade.	Euroestars Auriense.
Galicia.	Ourense.	Ourense Cidade.	Barceló Ourense.
Galicia.	Ourense.	Couso.	Hotel Alto do Couso.
Galicia.	Ourense.	San Cibrao das Viñas.	Miravalle.
Galicia.	Ourense.	Xinzo de Limia.	Hotel Orly.
Galicia.	Pontevedra.	Campañó.	Hotel Rural Campaniola.
Galicia.	Pontevedra.	Baiona.	Hotel Arce.
Galicia.	Pontevedra.	Pontevedra.	Galicia Palace.
Galicia.	Pontevedra.	Pontevedra.	Room.
Galicia.	Pontevedra.	Vigo.	Alda Estación // Apartamentos.
Galicia.	Pontevedra.	Vigo.	Bahía de Vigo.
Galicia.	Pontevedra.	Vigo.	Hotel del Mar.
Galicia.	Pontevedra.	Vigo.	Ciudad de Vigo.
Galicia.	Pontevedra.	Vigo.	Eurostars Mar de Vigo.
Galicia.	Pontevedra.	Vigo.	Occidental Vigo.
Galicia.	Pontevedra.	Catoira.	Motel Ábalo.
Galicia.	A Coruña.	Carballo.	Hostal Río Sil.
Galicia.	A Coruña.	A Coruña.	Hostal Hotil A Coruña.
Galicia.	A Coruña.	A Coruña.	Adelia.
Galicia.	A Coruña.	A Coruña.	Crisol de la Ronda.
Galicia.	A Coruña.	As Pontes.	Pensión Residencia Silvia.
Galicia.	Lugo.	Burela.	Rompeolas.
Galicia.	Lugo.	Sarria.	Casa Matías.
Galicia.	Ourense.	Manzaneda.	O Pendón.
Galicia.	Ourense.	Verín.	A Morada do Cigarrón.
Galicia.	Pontevedra.	A Lanzada.	A Lanzada.
Galicia.	Ourense.	A Gudiña.	Pensión Oscar.
Galicia.	Pontevedra.	Armenteira.	Armenteira.
Islas Baleares.	Formentera.	Formentera.	Hotel Illes Pitiüses.
Islas Baleares.	Ibiza.	Ibiza.	Apartamentos Duquesa Playa.
Islas Baleares.	Ibiza.	Playa d'en Bossa.	Apartamentos Bonsol.
Islas Baleares.	Ibiza.	Sant Antonio de Portmany.	Apartamentos San Francisco.
Islas Baleares.	Ibiza.	Sant Antonio de Portmany.	Apartamentos Venus.
Islas Baleares.	Mallorca.	Palma de Mallorca.	Catalonia Majorica.
Islas Baleares.	Menorca.	Ciutadella de Menorca.	Menurka.
Islas Baleares.	Menorca.	Mahón.	Apartamentos Royal Life.
Islas Baleares.	Menorca.	Sant Lluis.	Prima Sud Suites.
Islas Baleares.	Mallorca.	Colonia de Sant Jordi.	Bo.
Islas Baleares.	Mallorca.	Palma.	Son Mas.
Islas Baleares.	Mallorca.	Porreres.	Cas Guitarro.
Islas Baleares.	Mallorca.	Sencelles.	Ca Na Pereta.
Islas Baleares.	Mallorca.	Valldemossa.	Macarena's House.
La Rioja.	Logroño.	Hormilla.	Hotel Hormilla.
La Rioja.	Logroño.	Logroño.	Apartamentos Sercotel Logroño Suites.
La Rioja.	Logroño.	Logroño.	Apartamentos Sagasta.
La Rioja.	Logroño.	Logroño.	Hostal Rioja Condestable.
Madrid.	Madrid.	Becerril de La Sierra.	Hotel Las Gacelas.
Madrid.	Madrid.	Las Matas.	Hotel Apartahotel Las Matas Tartesos.
Madrid.	Madrid.	Las Rozas.	Apartamentos TH Las Rozas.
Madrid.	Madrid.	Madrid.	Apartahotel Jardines de Sabatini.
Madrid.	Madrid.	Madrid.	NH Barajas.
Madrid.	Madrid.	Madrid.	Tryp Alameda.
Madrid.	Madrid.	Madrid.	Tryp Madrid Airport Suites.
Madrid.	Madrid.	Madrid.	VP Madroño.
Madrid.	Madrid.	Madrid.	Hotel Sancho.
Madrid.	Madrid.	Madrid.	VP Jardín de Recoletos.
Madrid.	Madrid.	Madrid.	Apartamentos Turísticos Compostela Suites.
Madrid.	Madrid.	Madrid.	Apartamentos Suites Aeropuerto.
Madrid.	Madrid.	Madrid.	Apartamentos Goya 75.
Madrid.	Madrid.	Madrid.	Apartamentos Suites Florida.
Madrid.	Madrid.	Madrid.	Colegio Mayor Argentino.
Madrid.	Madrid.	Madrid.	Hostal Madrid Centro.
Madrid.	Madrid.	Pinto.	Apartamentos Plaza de Santiago.
Madrid.	Madrid.	Madrid.	Apartamentos TH Aravaca.
Madrid.	Madrid.	Madrid.	Apartamentos TH La Florida.
Murcia.	Murcia.	Águilas.	Hostal Isla del Fraile.
Murcia.	Murcia.	Cartagena.	Hotel Los Habaneros.
Murcia.	Murcia.	Murcia.	Hotel El Churra.
Murcia.	Murcia.	Puerto Lumbreras.	Hotel Riscal.
Murcia.	Murcia.	San Pedro de Pinatar.	Apartamentos Apartahotel Bahía.
Navarra.	Navarra.	Buñuel.	Restaurante Plaza-Hostal Villa de Buñuel.
Navarra.	Navarra.	Burlada.	AH San Fermín Pamplona.
Navarra.	Navarra.	Larraga.	Hotel Asador El Castillo.

Comunidad Autónoma	Provincia	Localidad	Nombre del establecimiento
Navarra.	Navarra.	Marcilla.	Villamarcilla.
Navarra.	Navarra.	Noáin.	Izaga.
Navarra.	Navarra.	Pamplona.	Hostal Acella 4.
Navarra.	Navarra.	Pamplona.	Landaben.
Navarra.	Navarra.	Pamplona.	Mesón del Barro III.
Navarra.	Navarra.	Villafranca.	Bardenas.
País Vasco.	Alava.	Vitoria.	Apartamentos Diván.
País Vasco.	Alava.	Vitoria.	Apartamentos Irenaz.
País Vasco.	Alava.	Vitoria.	Gran Hotel Lakua.
País Vasco.	Alava.	Vitoria.	Hotel Hito.
País Vasco.	Bizkaia.	Basauri.	Hostal Ariz.
País Vasco.	Bizkaia.	Bilbao.	Abba Suites Bilbao City Center.
País Vasco.	Bizkaia.	Bilbao.	Apartamentos Turísticos Santiago.
País Vasco.	Bizkaia.	Bilbao.	Gran Hotel Domine.
País Vasco.	Bizkaia.	Bilbao.	NIX Hotel Bilbao.
País Vasco.	Bizkaia.	Bilbao.	Bilbao Centric Apartment 1.
País Vasco.	Bizkaia.	Bilbao.	Hotel Arriaga.
País Vasco.	Bizkaia.	Bilbao.	Pensión de la Fuente.
País Vasco.	Bizkaia.	Gernika-Lumo.	Hotel Boliña.
País Vasco.	Bizkaia.	Munguia.	Hotel Palacio Urgoiti.
País Vasco.	Bizkaia.	Muskiz.	Apartamentos Mugarri.
País Vasco.	Bizkaia.	Zierbena.	Apartamentos La Arena.
País Vasco.	Guipúzcoa.	Astigarraga.	Pensión Astigarraga.
País Vasco.	Guipúzcoa.	Beasain.	Casa Rural Pagorriaga.
País Vasco.	Guipúzcoa.	Elgeta.	Casa Rural Eguskitza.
País Vasco.	Guipúzcoa.	Eskoriatza.	Gorosarri Landetxea.
País Vasco.	Guipúzcoa.	Getaria.	Pensión Iribar.
País Vasco.	Guipúzcoa.	Hernani.	Arrobi Ostatua.
País Vasco.	Guipúzcoa.	Irún.	Hotel Alcázar Irún Centro Ciudad.
País Vasco.	Guipúzcoa.	Legazpi.	Hostal Mauleon.
País Vasco.	Guipúzcoa.	Lezo.	Casa Rural Endara.
País Vasco.	Guipúzcoa.	Mutriku.	Casa Rural Pikua.
País Vasco.	Guipúzcoa.	Oñati.	Hotel Torre Zumeltzegi.
País Vasco.	Guipúzcoa.	San Sebastián.	Pensión Legazpi.
País Vasco.	Guipúzcoa.	San Sebastián.	Atotxa Rooms.
País Vasco.	Guipúzcoa.	San Sebastián.	Hotel Arrizul Beach*.
País Vasco.	Guipúzcoa.	San Sebastián.	Hotel Distrito Oeste.
País Vasco.	Guipúzcoa.	San Sebastián.	Irenaz Apartamentos.
País Vasco.	Guipúzcoa.	Usurbil.	Hotel Atxega Jaureguia.
País Vasco.	Guipúzcoa.	Zarautz.	Museum Zarautz Apartamentuak.
País Vasco.	Guipúzcoa.	Zarautz.	Lazkano-Enea.

§ 53

Orden SND/260/2020, de 19 de marzo, por la que se suspende la activación del servicio de gestión de la demanda de interrumpibilidad por criterios económicos ante la situación de crisis sanitaria ocasionada por el COVID-19

Ministerio de Sanidad
«BOE» núm. 76, de 20 de marzo de 2020
Última modificación: sin modificaciones
Referencia: BOE-A-2020-3896

Téngase en cuenta que el estado de alarma finalizó a las 00:00 horas del día 21 de junio de 2020, por lo que debe entenderse que esta norma ha perdido su vigencia.

Debido a la rapidez en la evolución de la situación de emergencia de salud pública ocasionada por el COVID-19, a escala nacional e internacional, el Gobierno, al amparo de lo dispuesto en el artículo 4, apartados b) y d), de la Ley Orgánica 4/1981, de 1 de junio, de los estados de alarma, excepción y sitio, ha declarado el estado de alarma en todo el territorio nacional con el fin de afrontar la crisis sanitaria, mediante Real Decreto 463/2020, de 14 de marzo.

El artículo 17 de dicho real decreto faculta a las autoridades competentes delegadas para adoptar las medidas necesarias en orden a garantizar el suministro de energía eléctrica, de acuerdo con lo previsto en el artículo 7 de la Ley 24/2013, de 26 de diciembre, del Sector Eléctrico.

El Ministro de Sanidad es designado en el artículo 4 como autoridad competente delegada en áreas cuya responsabilidad no recae en ninguno de los Ministros indicados en su apartado 2, párrafos a), b) y c), quedando habilitado para dictar cuantos actos y disposiciones sean necesarios, para garantizar la prestación de todos los servicios, ordinarios o extraordinarios, en orden a la protección de personas, bienes y lugares, mediante la adopción de cualquiera de las medidas previstas en el artículo 11 de la Ley Orgánica 4/1981, de 1 de junio, el cual estipula, en particular, que durante el estado de alarma se pondrán acordar las medidas necesarias para impartir las órdenes necesarias para asegurar el abastecimiento de los mercados, así como limitar o racionar el uso de servicios o el consumo de artículos de primera necesidad.

En este contexto, el mantenimiento del suministro de energía eléctrica a los grandes consumidores que prestan el servicio de gestión de la demanda de interrumpibilidad gestionado por Red Eléctrica de España, S.A., como operador del sistema, resulta fundamental para garantizar el abastecimiento de los bienes que producen, necesarios tanto por su naturaleza -predominantemente productos básicos de hierro, acero, aluminio y otros metales, así como productos químicos- como por su relevancia cuantitativa en los mercados.

La paralización de estas industrias podría poner en riesgo el abastecimiento de éstos, lo que incidiría de manera negativa en una economía que se ha visto fuertemente impactada por la crisis sanitaria.

La Orden IET/2013/2013, de 31 de octubre, regula el servicio de gestión de la demanda de interrumpibilidad para consumidores ubicados en la península conectados en alta tensión, que puedan disminuir de forma rápida su potencia activa en respuesta a una orden de reducción dada por el operador del sistema.

Atendiendo a lo dispuesto en su artículo 8.2, las órdenes de reducción de potencia emitidas por el operador del sistema atienden a las necesidades que surjan en la operación del sistema eléctrico, de acuerdo a criterios de seguridad y menor coste. De este modo, en condiciones normales de prestación del servicio, el operador del sistema solicita a los consumidores interrumpibles reducir su potencia por criterios económicos en situaciones en que la activación efectiva del servicio suponga un menor coste que el de los servicios de balance del sistema eléctrico.

Los criterios para la activación económica se encuentran desarrollados en el Procedimiento de Operación 15.2 «Servicio de gestión de la demanda de interrumpibilidad (Orden IET/2013/2013)», en cuyo artículo 5.1 se determina que para la aplicación del servicio por criterios económicos se valorará que la ejecución de la opción de reducción de potencia, con la consideración de toda la liquidación asociada, conlleve una reducción del coste total de la energía a subir gestionada en esa hora.

En las actuales circunstancias se justifica la adopción de las medidas excepcionales destinadas a mantener la producción de las industrias que prestan en el servicio de interrumpibilidad, debiendo ser asegurado el suministro eléctrico a estas instalaciones.

Por todo lo anterior, al amparo de la habilitación contenida en los artículos 4 y 17 del Real Decreto 463/2020, de 14 de marzo, por el que se declara el estado de alarma para la gestión de la situación de crisis sanitaria ocasionada por el COVID-19, resuelvo:

Primero. *Suspensión de la activación del servicio de gestión de la demanda de interrumpibilidad por criterios económicos.*

Mientras se encuentre en vigor el estado de alarma declarado para la gestión de la situación de crisis sanitaria ocasionada por el COVID-19, Red Eléctrica de España, S.A., operador del sistema eléctrico, no activará el servicio de gestión de la demanda de interrumpibilidad por criterios económicos a los que hace referencia el artículo 8 de la Orden IET/2013/2013, de 31 de octubre, por la que se regula el mecanismo competitivo de asignación del servicio de gestión de la demanda de interrumpibilidad.

Segundo. *Efectos.*

Esta orden producirá efectos desde el mismo día de su publicación en el «Boletín Oficial del Estado».

Tercero. *Régimen de recursos.*

Contra la presente orden, que pone fin a la vía administrativa, se podrá interponer recurso contencioso-administrativo en el plazo de dos meses a partir del día siguiente al de su publicación ante la Sala de lo Contencioso-Administrativo de la Audiencia Nacional, de conformidad con lo dispuesto en el artículo 11 de la Ley 29/1998, de 13 de julio, reguladora de la Jurisdicción Contencioso-Administrativa.

§ 54

Orden SND/261/2020, de 19 de marzo, para la coordinación de la actividad profesional de los miembros de los cuerpos de funcionarios regulados en el libro VI de la Ley Orgánica 6/1985, de 1 de julio, del Poder Judicial durante la vigencia del estado de alarma declarado por Real Decreto 463/2020, de 14 de marzo

Ministerio de Sanidad
«BOE» núm. 76, de 20 de marzo de 2020
Última modificación: sin modificaciones
Referencia: BOE-A-2020-3897

Téngase en cuenta que el estado de alarma finalizó a las 00:00 horas del día 21 de junio de 2020, por lo que debe entenderse que esta norma ha perdido su vigencia.

El pasado día 14 de marzo se publicó en el «Boletín Oficial del Estado» el Real Decreto 463/2020, de 14 de marzo, por el que se declara el estado de alarma para la gestión de la situación de crisis sanitaria ocasionada por el COVID-19.

En el artículo 1 del citado real decreto se dispone que «Al amparo de lo dispuesto en el artículo cuarto, apartados b) y d), de la Ley Orgánica 4/1981, de 1 de junio, de los estados de alarma, excepción y sitio, se declara el estado de alarma con el fin de afrontar la situación de emergencia sanitaria provocada por el coronavirus COVID-19», declaración que conforme al artículo 2 del mismo cuerpo legal se extiende a todo el territorio nacional.

De conformidad en el artículo 4.2 del Real Decreto 463/2020, de 14 de marzo, se designa al Ministro de Sanidad, bajo la superior dirección del Presidente del Gobierno, como autoridad competente delegada en las áreas de responsabilidad que no recaigan en las competencias propias de los Departamentos de Defensa, Interior así como Transportes, Movilidad y Agenda Urbana. Por lo tanto, el Ministro de Sanidad es autoridad competente delegada en el área de competencias propias del Ministerio de Justicia a efectos de aplicar el real decreto de declaración del estado de alarma.

Finalmente, de acuerdo con el artículo 4.3 del citado Real Decreto 463/2020, de 14 de marzo, los Ministros designados como autoridades competentes delegadas en este real decreto quedan habilitados para dictar las órdenes, resoluciones, disposiciones e instrucciones interpretativas que sean necesarios para garantizar la prestación de todos los servicios, ordinarios o extraordinarios, en orden a la protección de personas, bienes y lugares, mediante la adopción de cualquiera de las medidas previstas en el artículo once de la Ley Orgánica 4/1981, de 1 de junio, de los estados de alarma, excepción y sitio.

Las extraordinarias circunstancias que han motivado la declaración del estado de alarma imponen la necesidad de una coordinación, a nivel del todo el Estado, de la actividad profesional de los miembros de los cuerpos de funcionarios regulados en el Libro VI de la

Ley Orgánica 6/1985, de 1 de julio, del Poder Judicial para poder garantizar la prestación de los servicios esenciales acordados por Resolución del Secretario de Estado sobre servicios esenciales en la Administración de Justicia de 14 de marzo de 2020 y, al mismo tiempo, salvaguardar la salud de los usuarios del servicio y de aquellos empleados públicos que estén llamados a garantizar el mantenimiento de la actividad esencial de la Administración de Justicia en aras del interés general y de la defensa de los derechos y libertades de la ciudadanía.

Por todo lo anterior, y en virtud de las competencias atribuidas al Ministro de Sanidad como autoridad competente delegada en aplicación del artículo 4.2 del Real Decreto 463/2020, de 14 de marzo, resuelvo:

Primero.

Se encomienda al Ministro de Justicia la coordinación de la actividad profesional de los miembros de los cuerpos de funcionarios regulados en el libro VI de la Ley Orgánica 6/1985, de 1 de julio, del Poder Judicial en todo el territorio del Estado.

Asimismo, le corresponderá la coordinación de los servicios públicos prestados a través de los Colegios Profesionales que actúan en el ámbito de la Administración de Justicia y, en particular, el turno de oficio y la asistencia jurídica gratuita.

Segundo.

A los efectos de llevar a efecto la actividad encomendada, el Ministro de Justicia podrá constituir una Comisión de coordinación de la situación de crisis en orden a poder articular consensuadamente las medidas necesarias para el mantenimiento de los servicios esenciales en lo referente a la actividad profesional desarrollada por los miembros de los cuerpos de funcionarios a los que se refiere la presente orden y dar cumplimiento a las recomendaciones dictadas por el Ministerio de Sanidad. En esta Comisión tendrán representación las comunidades autónomas con competencia en la materia.

Asimismo, sin perjuicio de las consultas que puedan formularse al Consejo General del Poder Judicial y la Fiscalía General del Estado, una y otra institución acudirán a las reuniones de la Comisión a través del representante que estas designen, por considerarse necesario para poder coordinar adecuadamente las decisiones que se tomen en el ámbito de la Administración de Justicia en relación con los distintos colectivos implicados.

Tercero.

En el ámbito de aplicación fijado en el apartado primero de la presente orden, el Ministro de Justicia, previa comunicación a la Comisión prevista en el apartado anterior podrá adoptar, cuando sea indispensable, las resoluciones y disposiciones que sean necesarias para garantizar, en todo el territorio del Estado, una aplicación homogénea de los servicios esenciales para la salvaguarda de derechos y libertades de la ciudadanía y de las recomendaciones establecidas por este Ministerio para la salvaguarda de la salud pública.

Cuarto.

Esta orden producirá efectos desde el mismo día de su publicación en el «Boletín Oficial del Estado».

Quinto.

Contra la presente orden, que pone fin a la vía administrativa, se podrá interponer recurso contencioso-administrativo en el plazo de dos meses a partir del día siguiente al de su publicación ante la Sala de lo Contencioso-Administrativo de la Audiencia Nacional, de conformidad con lo dispuesto en el artículo 11 de la Ley 29/1998, de 13 de julio, reguladora de la Jurisdicción Contencioso-Administrativa.

§ 55

Instrucción de 19 de marzo de 2020, del Ministerio de Sanidad, por la que se establecen criterios interpretativos para la gestión de la situación de crisis sanitaria ocasionada por el COVID-19

Ministerio de Sanidad
«BOE» núm. 76, de 20 de marzo de 2020
Última modificación: sin modificaciones
Referencia: BOE-A-2020-3898

Téngase en cuenta que el estado de alarma finalizó a las 00:00 horas del día 21 de junio de 2020, por lo que debe entenderse que esta norma ha perdido su vigencia.

El Consejo de Ministros, con fecha 14 de marzo de 2020, ha aprobado el Real Decreto 463/2020, de 14 de marzo, por el que se declara el estado de alarma para la gestión de la situación de crisis sanitaria ocasionada por el COVID-19, cuyo artículo 4 designa al Ministro de Sanidad como autoridad competente delegada en su área de responsabilidad, quedando habilitado para dictar las órdenes, resoluciones, disposiciones e instrucciones interpretativas que, en la esfera específica de su actuación, sean necesarios para garantizar la prestación de todos los servicios, ordinarios o extraordinarios, en orden a la protección de personas, bienes y lugares.

Asimismo, el citado artículo 4, en su apartado 3, establece que las medidas que se adopten podrán realizarse de oficio o a solicitud motivada de las autoridades autonómicas y locales competentes, de acuerdo con la legislación aplicable en cada caso y deberán prestar atención a las personas vulnerables.

La evolución de la crisis sanitaria que se desarrolla en el marco del estado de alarma, obliga a adaptar y concretar de manera continua las medidas adoptadas, para asegurar la eficiencia en la gestión de la crisis.

En este marco, y con el objeto de proteger a los colectivos más vulnerables, se hace preciso dictar una instrucción para aclarar que las personas con discapacidad, que tengan alteraciones conductuales, como por ejemplo personas con diagnóstico de espectro autista y conductas disruptivas, el cual se vea agravado por la situación de confinamiento derivada de la declaración del estado de alarma, puedan realizar los desplazamientos que sean necesarios, siempre y cuando se respeten las medidas necesarias para evitar el contagio.

En su virtud, resuelvo:

Primero. *Objeto.*

Esta instrucción tiene por objeto establecer criterios interpretativos con relación a las actividades permitidas y que afectan al libre derecho de circulación de las personas.

Segundo. *Criterios interpretativos.*

La actividad de circulación por las vías de uso público permitida para la realización de actividades de asistencia y cuidado a mayores, menores, dependientes, personas con discapacidad o personas especialmente vulnerables de acuerdo con lo dispuesto en el artículo 7.1.e) del Real Decreto 463/2020, de 14 de marzo, por el que se declara el estado de alarma para la gestión de la situación de crisis sanitaria ocasionada por el COVID-19, así como la realización de las actividades por causa de fuerza mayor o situación de necesidad previstas en el artículo 7.1.g) del citado real decreto, habilitan a las personas con discapacidad, que tengan alteraciones conductuales, como por ejemplo personas con diagnóstico de espectro autista y conductas disruptivas, el cual se vea agravado por la situación de confinamiento derivada de la declaración del estado de alarma, y a un acompañante, a circular por las vías de uso público, siempre y cuando se respeten las medidas necesarias para evitar el contagio.

Tercero. *Vigencia.*

La presente instrucción surtirá plenos efectos a partir de su publicación en el «Boletín Oficial del Estado» y mantendrá su eficacia durante toda la vigencia del estado de alarma.

§ 56

Resolución de 23 de abril de 2020, de la Secretaría General de Industria y de la Pequeña y Mediana Empresa, referente a los equipos de protección individual en el contexto de la crisis sanitaria ocasionada por el COVID-19

Ministerio de Industria, Comercio y Turismo
«BOE» núm. 115, de 25 de abril de 2020
Última modificación: 30 de septiembre de 2020
Referencia: BOE-A-2020-4651

La Organización Mundial de la Salud elevó el pasado 11 de marzo de 2020 la situación de emergencia de salud pública ocasionada por el COVID-19 a pandemia internacional. La crisis sanitaria sin precedentes y de enorme magnitud que la propagación del citado virus ha provocado en España, ha determinado la aplicación de lo previsto en el artículo cuatro, apartado b) de la Ley Orgánica 4/1981, de los estados de alarma, excepción y sitio, declarando el Gobierno el estado de alarma mediante el Real Decreto 463/2020, de 14 de marzo.

El Ministerio de Industria, Comercio y Turismo es el Departamento competente para la propuesta y ejecución de la política del Gobierno en materia de industria.

En concreto, corresponde a la Secretaría General de Industria y de la Pequeña y Mediana Empresa la elaboración y propuesta de las disposiciones reglamentarias de ordenación de las actividades industriales y de la infraestructura para la calidad y seguridad industrial, y dentro de ella y a través de la Dirección General de Industria y PYME la elaboración y seguimiento de disposiciones reglamentarias en el ámbito de la calidad y seguridad industrial sobre productos e instalaciones industriales previstos en la Ley 21/1992, de 16 de julio, todo ello de acuerdo a lo establecido en el Real Decreto 998/2018, de 3 de agosto, por el que se desarrolla la estructura orgánica básica del Ministerio de Industria, Comercio y Turismo.

Asimismo, corresponde al Organismo Autónomo Instituto Nacional de Seguridad y Salud en el Trabajo O.A., M.P. (INSST), la prestación de asistencia y asesoramiento técnico a empresas, organizaciones laborales, autoridades y Organismo Oficiales, conforme a lo establecido en el Real Decreto 577/ 1982 por el que se regulan la estructura y competencias de ese organismo.

Visto el Real Decreto 463/2020, de 14 de marzo, por el que se declara el estado de alarma para la gestión de la situación de crisis sanitaria ocasionada por el COVID-19.

Visto el Reglamento (UE) 2016/425 del Parlamento Europeo y del Consejo, de 9 de marzo de 2016, relativo a los equipos de protección individual.

Vista la Recomendación (UE) 2020/403 de la Comisión de 13 de marzo de 2020 relativa a la evaluación de la conformidad y los procedimientos de vigilancia del mercado en el contexto de la amenaza que representa el COVID-19.

Vista la Resolución de 20 de marzo de 2020, de la Secretaría General de Industria y de la Pequeña y Mediana Empresa, sobre especificaciones alternativas a las mascarillas EPI con marcado CE europeo.

Considerando que, ante la situación actual de escasez de Equipos de Protección Individual (EPI) con el marcado CE reglamentario en base a normas armonizadas, es necesario ampliar el listado de normas consideradas como equivalentes y hacer extensivo lo establecido en la Resolución de 20 de marzo de 2020, de la Secretaría General de Industria y de la Pequeña y Mediana Empresa, sobre especificaciones alternativas a las mascarillas EPI con marcado CE europeo, no solo a mascarillas de protección, sino a otros EPI y que, adicionalmente, es necesario clarificar las autoridades referenciadas en la citada resolución.

En este contexto se ha desarrollado un trabajo conjunto con el Instituto Nacional de Seguridad y Salud en el Trabajo O.A., M.P. (INSST), al objeto de poder tomar decisiones sobre estos equipos, tales como mascarillas de protección, guantes y ropa de protección, protección ocular y facial, así como cualquier otro tipo de EPI que pudiera ser necesario en el contexto de la protección frente al COVID-19.

De acuerdo con lo anterior, resuelvo:

Primero. *Supuestos para la aceptación de otros EPI sin el marcado CE reglamentario en base a normas armonizadas.*

Se establecen en base a la situación excepcional, los siguientes supuestos para la aceptación de equipos de protección individual:

1. Compra o adquisición pública de Equipos de Protección Individual sin marcado CE, conforme al apartado 8 de la Recomendación (UE) 2020/403. En este caso, dichos EPI solo podrán ser suministrados al personal sanitario durante la crisis sanitaria en curso y no podrán entrar en los canales habituales de distribución al público.

La verificación del producto se realizará por la autoridad contratante o aceptante durante el proceso de compra o aceptación de la donación.

2. Autorización temporal, conforme al apartado 7 de la Recomendación (UE) 2020/403, para la comercialización de Equipos de Protección Individual que garanticen un nivel adecuado de salud y seguridad de conformidad con los requisitos esenciales establecidos en el Reglamento (UE) 2016/425, aunque los procedimientos de evaluación de la conformidad, incluida la colocación del marcado CE, no se hayan efectuado completamente según las normas armonizadas.

Las especificaciones técnicas distintas de las normas armonizadas y que, dada la situación excepcional, se considera que ofrecen un nivel adecuado de protección conforme a los requisitos esenciales de salud y seguridad establecidos en el Reglamento (UE) 2016/425, al objeto de obtener el marcado CE, son las establecidas en el anexo de esta resolución.

Adicionalmente, podrán ser válidas otras especificaciones que un organismo notificado español considere adecuadas, en base a su experiencia y conocimiento técnico, para ofrecer un nivel aceptable de protección conforme a los requisitos esenciales de salud y seguridad establecidos en el Reglamento (UE) 2016/425.

Esta autorización tendrá carácter temporal, finalizando su validez en el momento en que se complete la evaluación de conformidad necesaria para poner el marcado CE a dichos productos, o hasta el 30 de septiembre de 2020, lo que antes ocurra.

La validez de la autorización quedará automáticamente suspendida si se constata que el producto no cumple con las especificaciones técnicas correspondientes o no garantiza un nivel adecuado de salud y seguridad, a través del procedimiento de evaluación de conformidad o de la vigilancia del mercado.

Las autorizaciones temporales se concederán por las autoridades de vigilancia de mercado, incluidas las que realizan su función en el ámbito aduanero. Para ello, dicha autoridad evaluará que el producto cumple con las especificaciones que se incluyen en el anexo de la presente resolución.

Las autorizaciones temporales se realizarán por las autoridades de vigilancia de mercado de las Comunidades Autónomas. Para ello, dicha autoridad evaluará que el producto cumple con las especificaciones que se incluyen en el anexo de la presente resolución.

Para realizar la evaluación, las autoridades anteriormente citadas podrán solicitar a un organismo notificado español para el Reglamento (UE) 2016/425 que evalúe la documentación aportada y cualquier otro aspecto que se considere oportuno. Alternativamente, en el caso de que el fabricante o importador haya realizado una solicitud de evaluación remitida a un organismo notificado para la puesta del marcado CE, la autoridad citada podrá consultar a este organismo para que le informe del estado en que se encuentra el proceso de evaluación de la conformidad.

El fabricante o importador deberá aportar, además de la documentación necesaria para garantizar el cumplimiento de las especificaciones técnicas, una identificación de los lotes que vaya a distribuir, incluyendo la información necesaria para permitir una identificación clara de cada uno de elementos que compongan dichos lotes, así como de sus destinatarios, incluyendo los datos de contacto de los mismos y la fecha y lugar concreto en la que se les hará entrega de dichos lotes.

Además, deberá informar al destinatario de que los productos suministrados no llevan el marcado CE ni ha superado el procedimiento completo de evaluación de la conformidad establecido en el Reglamento (UE) 2016/425, de 9 de marzo de 2016, relativo a los equipos de protección individual, así como que el producto dispone de una autorización temporal concedida por la autoridad correspondiente, en base a la presente resolución.

3. Equipos de Protección Individual con marcado CE en base a una especificación técnica distinta de las normas armonizadas, conforme a los apartados 3 y 4 de la Recomendación (UE) 2020/403.

Las especificaciones técnicas distintas de las normas armonizadas incluidas en el anexo de esta resolución se considera que ofrecen un nivel adecuado de protección conforme a los requisitos esenciales de salud y seguridad establecidos en el Reglamento (UE) 2016/425, al objeto de obtener el marcado CE, dada la situación excepcional.

Durante el proceso de certificación, los organismos notificados españoles podrán admitir los informes de ensayos totales o parciales previos de los que disponga el producto.

Los certificados de examen UE de tipo emitidos por los organismos notificados españoles en aplicación de esta disposición serán de carácter temporal, finalizando su validez el 30 de septiembre de 2020.

> Téngase en cuenta el apartado primero de la Resolución de 28 de septiembre de 2020, de la Secretaría General de Industria y de la Pequeña y Mediana Empresa, en cuanto a la fijación de plazos para los productos recogidos en la presente Resolución. Ref. BOE-A-2020-11423

Segundo. *Apoyo técnico.*

Como apoyo al proceso de evaluación que se cita en los supuestos 1 y 2 de la presente resolución, el Instituto Nacional de Seguridad y Salud en el Trabajo, en calidad de órgano científico-técnico de la Administración General del Estado, podrá prestar apoyo técnico a las autoridades competentes que lo soliciten.

Tercero. *Listado de especificaciones técnicas diferentes de las normas armonizadas, para los distintos tipos de EPI.*

En el anexo de la presente resolución, se contiene un listado de especificaciones técnicas diferentes de las normas armonizadas, para los distintos tipos de EPI, que dada la situación excepcional se considera que garantizan un nivel adecuado de protección de conformidad con los requisitos esenciales de salud y seguridad aplicables que se establecen en el Reglamento (UE) 2016/425.

Este listado se actualizará a medida que haya nueva información disponible.

A falta de que una determinada especificación técnica esté incluida en el listado, será un organismo notificado español, quien deberá evaluar si el producto en cuestión ofrece un nivel adecuado de protección. Asimismo, en base a lo establecido en el artículo 36 del Reglamento (UE) 2016/425, los organismos notificados españoles, siempre que sea posible,

seguirán las recomendaciones que se establezcan en los correspondientes grupos europeos de coordinación de organismos notificados.

Cuarto. *Pérdida de eficacia.*

Queda sin eficacia la Resolución de 20 de marzo de 2020, de la Secretaría General de Industria y de la Pequeña y Mediana Empresa, sobre especificaciones alternativas a las mascarillas EPI con marcado CE europeo.

Quinto. *Eficacia y vigencia.*

La presente resolución será eficaz desde el momento de su firma.

Las medidas establecidas en la presente resolución serán aplicables hasta el 30 de septiembre de 2020.

ANEXO

Especificaciones técnicas aceptadas distintas de las normas armonizadas

a) MASCARILLAS DE PROTECCIÓN.

Aceptar las especificaciones estadounidenses (NIOSH-42CFR84), chinas (GB2626-2006), australianas (AS/NZ 1716:2012), coreanas (KMOEL - 2017-64) y japonesas (Japan JMHLW-Notification 214, 2018) siguientes, con el detalle y requisitos que se especifican a continuación:

– Norma europea del EPI según Reglamento (UE) 2016/425:

EN 149:2001+A1:2009 Dispositivos de protección respiratoria. Medias máscaras filtrantes de protección contra partículas. Requisitos, ensayos, marcado.

Esta norma clasifica en tres posibles niveles a las mascarillas filtrantes de protección contra partículas, en función de su rendimiento y de su fuga hacia el interior: FFP1, FFP2 y FFP3. De esta clasificación, FFP1 es la de más bajo rendimiento, y FFP3 la de mayor rendimiento.

– Tabla de equivalencias para mascarillas FFP2:

Norma	Clasificación
EN 149:2001	FFP2
NIOSH-42CFR84	N95, R95, P95
GB2626-2006	KN95
AS/NZ 1716:2012	P2
KMOEL - 2017-64	Korea 1st Class
Japan JMHLW - Notification 214, 2018	DS

– Tabla de equivalencias para mascarillas FFP3:

Norma	Clasificación
EN 149:2001	FFP3
NIOSH-42CFR84	N99, R99, P99, N100, R100, P100

b) GUANTES DE PROTECCIÓN FRENTE A MICROORGANISMOS.

Aceptar las especificaciones siguientes, con el detalle y requisitos que se especifican a continuación:

– Norma europea del EPI según Reglamento (UE) 2016/425:

EN ISO 374-5:2016 Guantes de protección contra los productos químicos y los microorganismos peligrosos. Parte 5: Terminología y requisitos de prestaciones para riesgos por microorganismos.

– Tabla de equivalencias posibles:

Norma europea	Norma GB (China)	Normas de ensayo ASTM (EE.UU.)
EN ISO 374-5	GB 2881-2012	ASTM D 5151 + ASTM F 1671

NOTA: Hay que tener en cuenta que en el caso de normas ASTM no existe norma de producto completo, sino sólo normas de ensayo.

c) ROPA DE PROTECCIÓN FRENTE A AGENTES BIOLÓGICOS.

Aceptar las especificaciones siguientes, con el detalle y requisitos que se especifican a continuación:

– Norma europea del EPI según Reglamento (UE) 2016/425:

EN 14126:2003 + AC:2004 Ropa de protección. Requisitos y métodos de ensayo para la ropa de protección contra agentes biológicos.

– Tabla de equivalencias posibles:

Norma europea	Norma GB (China)	Normas de ensayo ASTM (EE.UU.)	Normas de ensayo ISO
EN 14126	GB 19082	ASTM F 1670 + ASTM F 1671	ISO 22610 + ISO 22612 + ISO 16604, método B + ISO 16603 + FDIS 22611

NOTA: Hay que tener en cuenta que en el caso de normas ASTM e ISO no existen normas de producto completo, sólo normas de ensayo.

d) EQUIPOS DE PROTECCIÓN OCULAR Y FACIAL.

Aceptar las especificaciones siguientes, con el detalle y requisitos que se especifican a continuación:

– Norma europea del EPI según Reglamento (UE) 2016/425:

EN 166:2001 Protección individual de los ojos. Requisitos.

– Tabla de equivalencias posibles:

Norma europea	Norma ANSI (EE.UU.)	Norma GB (China)	Norma AS/NZS (Australia)	Norma CSA (Canadá)	Normas JIS (Japón)
EN 166	ANSI Z87.1	GB/T 14866	AS/NZS 13371.3	CSA Z94.5	JIS T 8141 / 8147

§ 57

Orden TMA/263/2020, de 20 de marzo, por la que se regula la adquisición y distribución de mascarillas por parte del Ministerio de Transportes, Movilidad y Agenda Urbana

Ministerio de Transportes, Movilidad y Agenda Urbana
«BOE» núm. 78, de 21 de marzo de 2020
Última modificación: sin modificaciones
Referencia: BOE-A-2020-3947

Téngase en cuenta que el estado de alarma finalizó a las 00:00 horas del día 21 de junio de 2020.

Debido a la rapidez en la evolución de la situación de emergencia de salud pública ocasionada por el COVID-19, a escala nacional e internacional, el Gobierno, al amparo de lo dispuesto en el artículo 4, apartados b) y d), de la Ley Orgánica 4/1981, de 1 de junio, de los estados de alarma, excepción y sitio, ha declarado el estado de alarma en todo el territorio nacional con el fin de afrontar la crisis sanitaria, mediante Real Decreto 463/2020, de 14 de marzo.

Por su parte, de acuerdo con los artículos 4 y 14.1 del Real Decreto 463/2020, de 14 de marzo, el Ministro de Transportes, Movilidad y Agenda Urbana, como autoridad competente delegada en sus áreas de responsabilidad, queda habilitado para dictar cuantos actos y disposiciones sean necesarios, en la esfera específica de su actuación, en orden a la protección de personas, bienes y lugares, sin necesidad de procedimiento administrativo alguno.

En ese contexto, el mantenimiento del transporte de mercancías es fundamental para garantizar el abastecimiento. Conforme indica el artículo 14.4 del Real Decreto 463/2020, de 14 de marzo, el Ministro de Transportes, Movilidad y Agenda Urbana establecerá las condiciones necesarias para facilitar el transporte de mercancías en todo el territorio nacional, con objeto de garantizar el abastecimiento y la entrega de productos adquiridos en el comercio por internet, telefónico o correspondencia.

Asimismo, el transporte público de viajeros debe seguir desarrollándose, conforme a las distintas medidas adoptadas por este Ministerio en base al citado artículo 14 del Real Decreto 463/2020, de 14 de marzo, teniendo en cuenta las limitaciones establecidas en el artículo 7 del citado Real Decreto.

Ambos tipos de transportes, de mercancías y de viajeros, deben desarrollarse, en todo caso, con la debida protección de la salud. Para ello, es necesario que el personal que desarrolle funciones relacionadas con dicho transporte y entrega de mercancías y productos, en estas circunstancias excepcionales, esté provisto de las debidas mascarillas.

En base a ello, es necesario articular un procedimiento ágil y eficaz para adquirir las citadas mascarillas a nivel centralizado en el Ministerio de Transportes, Movilidad y Agenda Urbana.

El artículo 16 del Real Decreto-ley 7/2020, de 12 de marzo, por el que se adoptan medidas urgentes para responder al impacto económico del COVID-19, modificado por la Disposición Final sexta del Real Decreto-ley 8/2020, de 17 de marzo, de medidas urgentes extraordinarias para hacer frente al impacto económico y social del COVID-19, indica que la adopción de cualquier tipo de medida directa o indirecta por parte de los órganos de la Administración General del Estado para hacer frente al COVID-19 justificará la necesidad de actuar de manera inmediata, al amparo de lo previsto en el artículo 120 de la Ley 9/2017, de 8 de noviembre, de Contratos del Sector Público, por la que se transponen al ordenamiento jurídico español las Directivas del Parlamento Europeo y del Consejo 2014/23/UE y 2014/24/UE, de 26 de febrero de 2014.

De acuerdo con la previsión establecida en el párrafo anterior, a todos los contratos que hayan de celebrarse por la Administración General del Estado para atender las necesidades derivadas de la protección de las personas y otras medidas adoptadas por el Consejo de Ministros para hacer frente al COVID-19, les resultará de aplicación la tramitación de emergencia.

En virtud de lo anterior, este Ministerio procederá a adquirir de manera centralizada, mediante adjudicación directa y tramitación de emergencia, las mascarillas necesarias para que el personal relacionado con el sector del transporte pueda seguir desempeñando sus funciones con la debida protección de la salud.

Una vez adquirido dicho material, se procederá a su distribución con arreglo a los criterios de reparto establecidos en esta Orden.

Por ello, al amparo de la habilitación contenida en los artículos 4 y 14 del Real Decreto 463/2020, de 14 de marzo, por el que se declara el estado de alarma para la gestión de la situación de crisis sanitaria ocasionada por el COVID-19, dispongo:

Artículo 1. *Adquisición de mascarillas por el Ministerio de Transportes, Movilidad y Agenda Urbana.*

1. El Ministerio de Transportes, Movilidad y Agenda Urbana procederá a adquirir de forma centralizada un máximo de 8.000.000 de mascarillas protección FFP2 con objeto de su posterior distribución en el ámbito del sector del transporte, con motivo de la situación de emergencia de salud pública provocada por el COVID-19.

2. Dicha adquisición se realizará a favor de los destinatarios que se indican en el siguiente artículo y conforme al procedimiento regulado en el artículo 3 de esta Orden.

Artículo 2. *Destinatarios finales de dicha adquisición.*

Las mascarillas serán adquiridas para su posterior distribución al personal que presta sus servicios en el sector del transporte en áreas de riesgo, según los criterios indicados con carácter general por el Ministerio de Sanidad, distribuyéndose a los trabajadores relacionados con el servicio de transporte público de competencia estatal, autonómica y local, así como a los trabajadores del ámbito privado relacionados con el transporte de viajeros y de mercancías en todo el territorio nacional, con objeto de garantizar el abastecimiento. La distribución se realizará conforme a los criterios y porcentajes de reparto señalados en el artículo 5 de esta Orden.

En el ámbito del transporte por carretera, se incluye en esta Orden el transporte público de viajeros, tanto en vehículos de turismo como en vehículos de más de nueve plazas, lo que implica, transportes regulares de viajeros de uso general, regulares de uso especial, discrecionales en autobús, taxis y arrendamiento de vehículo con conductor, tanto de competencia estatal, como autonómica o local. Además, el transporte por carretera en esta Orden incluye el transporte público de mercancías realizado por empresas autorizadas.

Artículo 3. *Procedimiento de adquisición.*

1. La adquisición será realizada de forma centralizada por el ente público Puertos del Estado adscrito al Ministerio de Transportes, Movilidad y Agenda Urbana, mediante la

tramitación de emergencia, conforme a lo dispuesto en el artículo 16 del Real Decreto-ley 7/2020, de 12 de marzo, por el que se adoptan medidas urgentes para responder al impacto económico del COVID-19, al amparo de lo previsto en el artículo 120 de la Ley 9/2017, de 8 de noviembre, de Contratos del Sector Público, por la que se transponen al ordenamiento jurídico español las Directivas del Parlamento Europeo y del Consejo 2014/23/UE y 2014/24/UE, de 26 de febrero de 2014.

2. La financiación de dicha adquisición será realizada en los términos indicados en el artículo 6.

Artículo 4. *Entrega y recepción.*

Tras su entrega en el lugar indicado en contrato, se procederá a efectuar un acto formal y positivo de recepción del suministro.

La empresa suministradora sólo tendrá derecho al abono del precio de los suministros efectivamente entregados y formalmente recibidos.

Artículo 5. *Procedimiento de distribución.*

1. Las mascarillas adquiridas por el ente público Puertos del Estado y recibidas con arreglo al procedimiento previsto en el artículo anterior, serán distribuidas de acuerdo con los siguientes criterios:

a) A entidades del sector público en el ámbito del transporte de competencia estatal, incluidas las entidades que realicen alguna de las actividades previstas en el artículo 14.4 del Real Decreto 463/2020, de 14 de marzo, las cantidades que se indican para cada una de las enumeradas a continuación:

80.000 a las entidades públicas empresariales Administrador de Infraestructuras Ferroviarias (ADIF) y ADIF-Alta Velocidad; 620.000 a Renfe-Operadora; 4.800 a la entidad pública empresarial ENAIRE; 102.000 a AENA para su posterior distribución en el ámbito del sector aéreo; 1.128.000 al ente público Puertos del Estado y Autoridades Portuarias para su distribución en el ámbito del sector marítimo, incluida a la entidad pública empresarial Sociedad de Salvamento y Seguridad Marítima (SASEMAR); y 2.000.000 a la sociedad mercantil estatal Correos y Telégrafos.

b) A trabajadores que prestan servicios en el ámbito del transporte terrestre de viajeros y de mercancías, no incluidos en la letra anterior, así como personal del Ministerio de Transportes, Movilidad y Agenda Urbana: 4.000.000

En este apartado se incluyen conductores de taxis, VTC, camioneros que realicen transporte público de mercancías por empresas autorizadas, conductores de autobuses de líneas de pasajeros privados, así como personal en el ámbito autonómico y local.

A efectos de su distribución desde el lugar habilitado para la recepción que se establezca en el contrato hasta los puntos de entrega a los destinatarios finales, por parte de las asociaciones representativas y entidades públicas competentes de cada uno de los sectores se remitirá la correspondiente solicitud a la Dirección General de Transporte Terrestre en el plazo de los 2 días posteriores a la comunicación de la recepción de las mismas. A la vista de las solicitudes y dentro del número máximo asignado al sector, el citado órgano expedirá la correspondiente autorización identificando, representante designado en cada caso para la recogida en el punto de entrega y número asignado al mismo. El receptor será el responsable de su distribución a los destinatarios finales.

2. La distribución de las mascarillas a los destinatarios finales, se realizará atendiendo a los criterios indicados con carácter general por el Ministerio de Sanidad.

3. El material sobrante, será puesto a disposición del Ministerio de Sanidad, con el fin de que este Ministerio pueda distribuirlo, en su caso, a los establecimientos sanitarios y/o farmacéuticos.

Artículo 6. *Financiación.*

1. El ente público Puertos del Estado abonará a la empresa suministradora el importe correspondiente a las mascarillas que sean recibidas de conformidad de acuerdo con el

artículo 4, emitiéndose por la empresa una factura por el importe total de este material. No obstante, con posterioridad, se procederá a compensar al ente público por el importe abonado, a través del procedimiento establecido en el apartado siguiente.

2. La financiación por cada una de las entidades previstas en el artículo 5 y, en su caso, por el Ministerio de Transportes, Movilidad y Agenda Urbana, se realizará del siguiente modo:

a) Cada una de las entidades del sector público incluidas en la letra a) del apartado 1 del artículo anterior, financiará el importe que le corresponda en función del número de mascarillas que le sean adjudicadas, abonándoselo al ente público Puertos del Estado.

b) El importe correspondiente a las mascarillas entregadas a los destinatarios incluidos en la letra b) del apartado 1 del artículo anterior, se financiará por parte del Ministerio de Transportes, Movilidad y Agenda Urbana con cargo al crédito presupuestario que se habilite expresamente a tal fin. A tales efectos, Puertos del Estado remitirá los documentos justificativos relativos a las autorizaciones aprobadas por la Dirección General de Transportes Terrestres y la documentación justificativa de la entrega al representante designado para su recepción, de acuerdo con lo previsto en el artículo 5.1 b).

Disposición final primera. *Habilitación para la aprobación de instrucciones.*

Se habilita a la Directora General de Transporte Terrestre para dictar, en su caso, las instrucciones que sean necesarias para la concreción de la medida establecida en esta Orden.

Disposición final segunda. *Vigencia.*

Esta Orden será de aplicación desde su comunicación al ente Público Puertos del Estado.

§ 58

Orden SND/265/2020, de 19 de marzo, de adopción de medidas relativas a las residencias de personas mayores y centros socio-sanitarios, ante la situación de crisis sanitaria ocasionada por el COVID-19

Ministerio de Sanidad
«BOE» núm. 78, de 21 de marzo de 2020
Última modificación: sin modificaciones
Referencia: BOE-A-2020-3951

Téngase en cuenta que el estado de alarma finalizó a las 00:00 horas del día 21 de junio de 2020, por lo que debe entenderse que esta norma ha perdido su vigencia.

La Ley Orgánica 3/1986, de 14 de abril, de Medidas Especiales en Materia de Salud Pública, establece en su artículo tercero que, con el fin de controlar las enfermedades transmisibles, la autoridad sanitaria, además de realizar las acciones preventivas generales, podrá adoptar las medidas oportunas para el control de los enfermos, de las personas que estén o hayan estado en contacto con los mismos y del medio ambiente inmediato, así como las que se consideren necesarias en caso de riesgo de carácter transmisible.

La Ley Orgánica 4/1981, de 1 de junio, de los estados de alarma, excepción y sitio, señala que en el supuesto de crisis sanitaria por epidemia, la autoridad sanitaria podrá adoptar aquellas medidas establecidas en las normas para la lucha contra las enfermedades infecciosas.

El Real Decreto 463/2020, de 14 de marzo, por el que se declara el estado de alarma para la gestión de la situación de crisis sanitaria ocasionada por el COVID-19, contempla una serie de medidas dirigidas a proteger la salud y seguridad de los ciudadanos y a reforzar el sistema de salud pública. En su artículo 4.2. señala que en las áreas de responsabilidad que no recaigan en la competencia de los Ministros de Defensa, Interior y Transportes, Movilidad y Agenda Urbana, será autoridad competente delegada el Ministro de Sanidad. Asimismo, el artículo 4.3 indica que los ministros designados como autoridades competentes delegadas en ese real decreto, quedan habilitados para dictar las órdenes necesarias para garantizar la prestación de los servicios en orden a la protección de las personas.

Los mayores, las personas con discapacidad u otros usuarios de residencias y otros centros sociosanitarios se encuentran en situación de vulnerabilidad ante la infección COVID-19 por varios motivos, como son entre otros, que habitualmente presentan edad avanzada; patología de base o comorbilidades; y su estrecho contacto con otras personas, como son sus cuidadores y otros convivientes.

Cuando se produce el diagnóstico de un caso de COVID-19 en un centro en el que resida población vulnerable, se pone en marcha la declaración o comunicación de caso que esté establecida, en su caso, por la autoridad sanitaria.

La propagación del COVID–19 entre personas vulnerables que viven en residencias de mayores, se está observando en los últimos días, por lo que es necesario avanzar en la adopción de medidas organizativas y de coordinación, orientadas a reducir el riesgo de contagio así como a tratar de la forma más adecuada a las personas que sufran esta enfermedad.

Mediante la presente orden, en el marco del Real Decreto 463/2020, de 14 de marzo, y con el objetivo de proteger a la población más vulnerable de la infección por COVID-19, se establecen medidas organizativas para la atención sanitaria de los residentes afectados por el COVID-19 y de quienes conviven con ellos.

En su virtud, resuelvo:

Primero. *Medidas relativas a todo el personal, sanitario y no sanitario, que preste servicio en las residencias de mayores y otros centros sociosanitarios.*

1. Todos los trabajadores que por razón de su actividad profesional tengan contacto directo con los residentes deben seguir las medidas de protección recomendadas por el Ministerio de Sanidad, según al nivel de riesgo al que están expuestos.

2. En la medida de lo posible, se debe reducir al mínimo el número de trabajadores en contacto directo con un residente afectado por un caso posible o positivo de COVID-19, así como el tiempo de su exposición.

Con este objetivo, los trabajadores de estos centros deben ser asignados a cada uno de los grupos de residentes que se señalan en el punto segundo.1 de esta orden, garantizando que sean los mismos los que interactúen en los cuidados de cada uno de estos grupos. No se deben producir rotaciones de personal asignado a diferentes zonas de aislamiento.

Segundo. *Medidas relativas a la ubicación y aislamiento de pacientes COVID-19 en las residencias de mayores y otros centros sociosanitarios.*

1. Los residentes de los centros en los que resulta de aplicación esta orden deben clasificarse en:

a) Residentes sin síntomas y sin contacto estrecho con caso posible o confirmado de COVID-19.

b) Residentes sin síntomas, en aislamiento preventivo por contacto estrecho con caso posible o confirmado de COVID-19.

c) Residentes con síntomas compatibles con el COVID-19.

d) Casos confirmados de COVID-19.

Esta clasificación debe realizarse en cada centro con carácter urgente, y a más tardar en el plazo de un día desde que se publique esta orden.

2. En el caso de que un residente presente infección respiratoria aguda leve, debe ser aislado del resto de residentes.

3. En el caso de que haya más un residente con infección respiratoria aguda leve, y no sea posible el aislamiento individual, puede recurrirse al aislamiento por cohorte.

4. En el caso de residentes con diagnostico COVID-19 confirmado, debe ser aislado del resto de residentes.

5. En el caso de que haya más de un residente con infección confirmada por COVID-19, puede recurrirse al aislamiento por cohortes.

6. En cualquier caso, estos residentes, casos posibles o casos confirmados de COVID-19, deben mantenerse aislados del resto de residentes.

7. En el caso de que las condiciones del centro lo permitan, es preferible el aislamiento vertical o por plantas, como criterio de agrupación preferible para cada uno de los grupos de residentes señalados en punto 1. El centro debe utilizar la sectorización de incendios ya definida como área de ubicación de cada uno de los grupos señalados, salvo que esto no sea posible por el tamaño de la residencia.

8. El centro deberá atender especialmente, el mantenimiento en la zona de aislamiento que le corresponda a aquellas personas deambulantes o errantes, con trastorno

neurocognitivo, de manera que se le permita deambular sin que le resulte posible salir de esa zona de aislamiento, evitando la utilización de sujeción mecánica o química.

Tercero. *Medidas relativas a la limpieza en las residencias de mayores y otros centros sociosanitarios.*

Se deben adoptar medidas extremas de limpieza con desinfectantes recomendados por la autoridad sanitaria en todo el centro, con especial atención en las siguientes zonas:

a) En el acceso/salida de los sectores de aislamiento, como pueden ser puertas, escaleras, ascensores, entre otros. para reducir el riesgo de transmisión del COVID-19.
b) Zonas accesibles para las personas deambulantes.

Cuarto. *Medidas relativas a los profesionales sanitarios en relación con la atención sanitaria en las residencias de mayores y otros centros sociosanitarios.*

1. La autoridad sanitaria de la comunidad autónoma podrá modificar la prestación de servicios del personal médico, de enfermería u otro tipo de personal sanitario vinculado con las residencias de mayores y otros centros sociosanitarios, con independencia de su titularidad pública o privada, así como la correspondiente a ese tipo de personal vinculado con atención primaria o atención hospitalaria o especializada extrahospitalaria, en su caso, para adaptarlos a las necesidades de atención en las residencias de mayores y otros centros sociosanitarios.
2. Si el personal sanitario médico, de enfermería u de otro tipo, ha tenido contacto estrecho con un caso posible o confirmado de COVID-19 y no presenta síntomas, seguirá realizando su actividad normal así como la vigilancia de síntomas.

Quinto. *Medidas de coordinación para el diagnóstico, seguimiento y derivación COVID-19 en residencias de mayores y otros centros sociosanitarios y el Sistema Nacional de Salud.*

1. Con carácter general, y siempre que exista disponibilidad, deberá realizarse la prueba diagnóstica de confirmación a los casos que presenten síntomas de infección respiratoria aguda para confirmar posible infección por COVID-19.
2. Para ello, el personal de la residencia deberá ponerse en contacto con el centro de Atención Primaria asignado, que actuará de forma coordinada con el médico de la residencia si se cuenta con este recurso. Tras una primera valoración del caso y si presenta síntomas leves, el paciente permanecerá en aislamiento en la residencia garantizando que se realiza seguimiento del caso. No obstante, si se cumplen criterios de derivación a un centro sanitario, se activará el procedimiento establecido para tal efecto.

Sexto. *Seguimiento de casos.*

En el caso que sea necesario la autoridad sanitaria competente establecerá el procedimiento y la información requerida para el seguimiento y/o gestión de la atención de los COVID-19 residentes en estos centros de mayores y/o sociosanitarios.

Séptimo. *Desarrollo y ejecución.*

Corresponde a las autoridades sanitarias competentes de cada comunidad autónoma dictar las resoluciones, disposiciones e instrucciones interpretativas que, en la esfera específica de su actuación, sean necesarias para garantizar la eficacia de lo dispuesto en esta orden.

Octavo. *Efectos.*

Esta orden producirá efectos a partir de su firma.

Noveno. *Temporalidad de las medidas.*

Esta orden será de aplicación hasta la finalización de la declaración del periodo del estado de alarma o prórrogas del mismo.

Décimo. *Ciudades autónomas de Ceuta y Melilla.*

Las referencias efectuadas en esta orden a las autoridades competentes de las comunidades autónomas, se entenderán referidas a la autoridad competente estatal en relación con las Ciudades autónomas de Ceuta y Melilla

Undécimo. *Régimen de recursos.*

Contra la presente orden, que pone fin a la vía administrativa, se podrá interponer recurso contencioso-administrativo en el plazo de dos meses a partir del día siguiente al de su publicación en la Sala de lo Contencioso-Administrativo de la Audiencia Nacional, de conformidad con lo dispuesto en el artículo 11 de la Ley 29/1998, de 13 de julio, reguladora de la Jurisdicción Contencioso-Administrativa.

§ 59

Orden SND/266/2020, de 19 de marzo, por la que se establecen determinadas medidas para asegurar el acceso a la prestación farmacéutica del Sistema Nacional de Salud al colectivo de los Regímenes Especiales de la Seguridad Social

Ministerio de Sanidad
«BOE» núm. 78, de 21 de marzo de 2020
Última modificación: 16 de abril de 2020
Referencia: BOE-A-2020-3952

Téngase en cuenta que el estado de alarma finalizó a las 00:00 horas del día 21 de junio de 2020, por lo que debe entenderse que esta norma ha perdido su vigencia.

Con motivo de la situación de emergencia de salud pública provocada por el COVID-19, que la Organización Mundial de la Salud elevó a pandemia internacional el pasado 11 de marzo de 2020, el Gobierno de la Nación, en el ejercicio de sus competencias constitucionalmente atribuidas, acordó declarar, mediante Real Decreto 463/2020, de 14 de marzo, el estado de alarma en todo el territorio nacional.

Dicho Real Decreto habilita al Ministro de Sanidad, como autoridad competente delegada, para adoptar todas las medidas que considere oportunas dirigidas a reforzar el Sistema Nacional de Salud en todo el territorio nacional.

En su virtud, resuelvo:

Primero.

1. En el ámbito de los Regímenes Especiales de la Mutualidad General de Funcionarios Civiles del Estado (MUFACE), del Instituto Social de las Fuerzas Armadas (ISFAS) y de la Mutualidad General Judicial (MUGEJU), excepcionar transitoriamente la obligación de estampillar el sello de visado de recetas de aquellos medicamentos sometidos, según la legislación vigente, a reservas singulares consistentes en la imposición del visado previo a su dispensación por oficinas de farmacia.

2. En el mismo ámbito, y al objeto de garantizar la continuidad de los tratamientos crónicos activos actualmente, entendiendo por tales aquellos de esa naturaleza que cuenten con una prescripción por un profesional sanitario autorizado y que haya sido dispensada en 2020, se prorroga la validez de los mismos por todo el tiempo de vigencia del presente estado de alarma, y se autoriza, en consecuencia la dispensación en oficinas de farmacia de los medicamentos y productos sanitarios incluidos en dicha prescripción.

Segundo.

Para aquellos mutualistas que no reciban asistencia sanitaria a través de sistema público, se faculta a las Mutualidades para que puedan adoptar en su ámbito de organización todas las medidas necesarias para garantizar el acceso a tratamientos con aquellos medicamentos sin cupón-precinto y que son dispensados en los servicios de farmacia de los hospitales privados concertados, con cargo al presupuesto de la respectiva Mutualidad.

Los hospitales dispensadores deberán colaborar con las Mutualidades para la consecución de este fin, con el objetivo de asegurar la asistencia.

Tercero.

Estas medidas se extenderán hasta la finalización de la declaración del estado de alarma y de sus posibles prórrogas.

Cuarto.

Esta orden producirá efectos el mismo día su publicación en el «Boletín Oficial del Estado».

Quinto.

Contra la presente orden, que pone fin a la vía administrativa, se podrá interponer recurso contencioso-administrativo en el plazo de dos meses a partir del día siguiente al de su publicación ante la Sala de lo Contencioso-Administrativo de la Audiencia Nacional, de conformidad con lo dispuesto en el artículo 11 de la Ley 29/1998, de 13 de julio, reguladora de la Jurisdicción Contencioso-Administrativa.

§ 60

Instrucción de 19 de marzo de 2020, del Ministerio de Sanidad, por la que se establecen criterios interpretativos para la atención de animales domésticos en la gestión de la situación de crisis sanitaria ocasionada por el COVID-19

Ministerio de Sanidad
«BOE» núm. 78, de 21 de marzo de 2020
Última modificación: sin modificaciones
Referencia: BOE-A-2020-3954

Téngase en cuenta que el estado de alarma finalizó a las 00:00 horas del día 21 de junio de 2020, por lo que debe entenderse que esta norma ha perdido su vigencia.

El Consejo de Ministros, con fecha 14 de marzo de 2020, ha aprobado el Real Decreto 463/2020, de 14 de marzo, por el que se declara el estado de alarma para la gestión de la situación de crisis sanitaria ocasionada por el COVID-19, cuyo artículo 4 designa al Ministro de Sanidad como autoridad competente delegada en su área de responsabilidad, quedando habilitado para dictar las órdenes, resoluciones, disposiciones e instrucciones interpretativas que, en la esfera específica de su actuación, sean necesarios para garantizar la prestación de todos los servicios, ordinarios o extraordinarios, en orden a la protección de personas, bienes y lugares.

En su virtud, resuelvo:

Primero. *Objeto.*

Esta instrucción tiene por objeto establecer criterios interpretativos con relación a las actividades que afectan al libre derecho de circulación de las personas.

Segundo. *Criterios interpretativos.*

En el contexto de vigencia del estado de alarma, y teniendo en cuenta sus objetivos, entre los que se encuentra contener la progresión de la enfermedad, el artículo 7 del Real Decreto 463/2020, de 14 de marzo, prevé limitar la libre circulación de las personas, permitiéndola solo para la realización de una serie de actividades que en todo caso deberán realizarse individualmente, salvo que se acompañe a personas con discapacidad, menores, mayores, o por otra causa justificada.

Entre las actividades permitidas en el mencionado artículo no se encuentra expresamente el desplazamiento de las personas cuya finalidad sea la alimentación, el rescate y el cuidado veterinario de los animales domésticos que habitan en los espacios públicos urbanos, cuando esta actividad no se realice en el marco de una prestación laboral,

profesional o empresarial. No obstante, para prevenir un impacto negativo en la salud pública, cuando esa actividad viniera desarrollándose con carácter voluntario por aquellas entidades debidamente acreditadas al efecto por las administraciones locales, aquéllas podrán seguir desarrollando esta actividad, en aplicación de lo dispuesto en el artículo 7 h), al entenderse que en este supuesto el carácter voluntario de la prestación resulta análogo al carácter laboral, profesional o empresarial. Estos desplazamientos deberán realizarse individualmente, y portando la correspondiente documentación acreditativa.

Tercero. *Vigencia.*

La presente instrucción surtirá plenos efectos a partir de su publicación en el «Boletín Oficial del Estado» y mantendrá su eficacia durante toda la vigencia del estado de alarma.

§ 61

Orden SND/271/2020, de 19 de marzo, por la que se establecen instrucciones sobre gestión de residuos en la situación de crisis sanitaria ocasionada por el COVID-19

Ministerio de Sanidad
«BOE» núm. 79, de 22 de marzo de 2020
Última modificación: 27 de mayo de 2020
Referencia: BOE-A-2020-3973

Con motivo de la situación de emergencia de salud pública provocada por el COVID-19, el artículo 6 del Real Decreto 463/2020, de 14 de marzo, por el que se declara el estado de alarma, establece que cada administración conservará las competencias que le otorga la legislación vigente en la gestión ordinaria de sus servicios para adoptar las medidas que estime necesarias en el marco de las órdenes directas de la autoridad competente a los efectos del estado de alarma.

En ese contexto, para la gestión de la situación de crisis sanitaria ocasionada por el COVID-19, resulta imprescindible dictar instrucciones sobre la gestión de residuos domésticos, tanto para su manejo domiciliario en hogares con pacientes, como para su gestión posterior, así como sobre la gestión de los residuos procedentes de hospitales, ambulancias, centros de salud, laboratorios, y establecimientos similares en contacto con COVID-19.

Por su parte, el artículo 7.1 de la Ley 22/2011, de 28 de julio, de residuos y suelos contaminados, establece que las autoridades competentes adoptarán las medidas necesarias para asegurar que la gestión de los residuos se realice sin poner en peligro la salud humana y sin dañar al medio ambiente.

En su virtud, resuelvo:

Primero. *Objeto.*

Esta orden establece las instrucciones sobre gestión de residuos procedentes de domicilios, así como de los residuos procedentes de hospitales, ambulancias, centros de salud, laboratorios, y establecimientos similares en contacto con COVID-19, durante la crisis sanitaria ocasionada por el COVID-19.

Asimismo, recoge en su anexo las recomendaciones destinadas al manejo domiciliario de los residuos en hogares con positivos o en cuarentena por COVID-19, así como al manejo domiciliario de los residuos en hogares sin positivos o cuarentena.

Segundo. *Instrucciones de gestión de residuos.*

Los residuos procedentes de hogares, hospitales, ambulancias, centros de salud, laboratorios, y establecimientos similares en contacto con COVID-19, se gestionarán conforme a lo que se señala en las siguientes instrucciones:

1. En hogares con positivo o en cuarentena por COVID-19, las bolsas de fracción resto generadas, adecuadamente cerradas siguiendo las recomendaciones del apartado 1 del anexo, se depositarán exclusivamente en el contenedor de fracción resto o en cualquier otro sistema de recogida de fracción resto establecido en la entidad local.

En los sistemas de recogida húmedo-seco, las bolsas se depositarán en la fracción que indique la entidad local y dicha bolsa recibirá el tratamiento indicado en el apartado segundo.4.

Queda terminantemente prohibido depositar tales bolsas en los contenedores de recogida separada (orgánica, envases, papel, vidrio o textil) o su abandono en el entorno o en la vía pública.

2. La gestión de los residuos procedentes de hogares sin positivo o en cuarentena por COVID-19, continuará realizándose del modo habitual conforme a la normativa ordinaria de gestión de residuos, teniendo en cuenta las recomendaciones del apartado 2 del anexo.

3. Se podrán establecer recogidas diferenciada de las bolsas procedentes de centros/ lugares donde se dé un elevado nivel de afectados por COVID-19 (residencias, hoteles hospitalizados, etc.) mientras dure la crisis sanitaria, dado el elevado nivel de generación de residuos asociados. Estas bolsas se identificarán externamente (por ejemplo, mediante cinta aislante o similar) y se depositarán conforme a lo que establezcan las autoridades responsables de la recogida de residuos. Estas bolsas se gestionarán del modo indicado en el apartado segundo.4 siguiente.

4. La gestión de la fracción resto recogida conforme al apartado segundo.1 se realizará de la siguiente manera:

a) Respecto de la fracción resto recogida:

1.º No se procederá en ningún caso a la apertura manual de las bolsas de fracción resto en instalaciones de recogida.

2.º Las autoridades competentes de las comunidades autónomas podrán resolver destinarla a incineración, preferiblemente, o a vertedero sin tratamiento previo en tanto lo estimen conveniente, pero no más allá de la fecha en la que la totalidad de la unidad territorial a la que la instalación presta servicio supere la fase 3 del Plan para la transición hacia una nueva normalidad.

3.º En caso de que se lleven a cabo tratamientos previos a su incineración o depósito en vertedero, podrán realizarse tanto de forma automática como manual, siempre que se adopten todas las medidas de seguridad necesarias.

A estos efectos, y en caso de que sea necesario, las instalaciones industriales de fabricación de cemento autorizadas para coincinerar residuos deberán proceder a la incineración de la fracción resto a requerimiento de las autoridades competentes.

b) Las autoridades competentes podrán acordar que los materiales recuperados queden almacenados durante al menos setenta y dos horas.

c) Se desarrollarán protocolos específicos para la protección de los trabajadores y la desinfección de equipos y vehículos tanto para la recogida de residuos como para su gestión en las plantas que los reciban, o bien se revisarán los protocolos ya existentes con la misma finalidad, y se dotará de los equipos de protección individual (EPI) necesarios a los trabajadores.

5. La gestión de los residuos en contacto con COVID-19 procedentes de hospitales, ambulancias, centros de salud, laboratorios, o de establecimientos similares, así como de aquellos derivados de la desinfección de instalaciones, se realizará del siguiente modo:

Los residuos en contacto con COVID-19 como guantes, mascarillas, batas, etc., se considerarán como residuos infecciosos y se gestionarán como tales, según lo dispuesto para los mismos en la regulación autonómica sobre residuos sanitarios.

Se deberá maximizar el llenado de los contenedores disponibles en estos centros para cada uno de los tipos de residuos generados, evitando entregarlos a los gestores autorizados sin optimizar su capacidad, de forma que se logre así una gestión lo más eficiente posible.

Las autoridades competentes podrán requerir el trabajo coordinado de las empresas de gestión de estos residuos para cubrir las necesidades de estos centros, así como la puesta a

disposición de naves o terrenos de terceros para el almacenamiento de contenedores cuando los gestores encuentren dificultades de gestión debido a la acumulación de los mismos. Dichos almacenamientos deberán cumplir los mínimos que las autoridades competentes establezcan.

En caso de que fuera necesario, las instalaciones industriales de fabricación de cemento autorizadas para coincinerar residuos o las instalaciones de incineración de residuos municipales deberán proceder a la incineración de estos residuos a requerimiento de las autoridades competentes.

6. La recogida y gestión de residuos de competencia municipal y de los mencionados en el apartado segundo.5 se considera servicio esencial. Las administraciones competentes deberán garantizar frecuencias de recogida suficientes, al objeto de evitar el acumulo de residuos fuera de sus contenedores, así como el tratamiento posterior de los residuos.

Tercero. *EPIs asociados a la gestión de los residuos de competencia municipal y los regulados en el apartado segundo.5.*

Al objeto de que puedan llevarse a cabo los servicios esenciales de recogida y tratamiento de los residuos de competencia municipal y los regulados en el apartado segundo.5, las empresas que presten dichos servicios dotarán a los trabajadores de los equipos de protección individual (EPI) necesarios.

Tercero bis. *Gestión de residuos sin tratamiento previo.*

En los casos en los que en una comunidad autónoma los residuos de la fracción resto se hayan venido destinando a incineración o a vertedero sin tratamiento previo al amparo de lo previsto en esta orden, se podrá continuar gestionando dichos residuos de este modo hasta la fecha en la que la totalidad de la unidad territorial a la que la instalación presta servicio supere la fase 3 del Plan para la transición hacia una nueva normalidad, salvo que las autoridades competentes de las comunidades autónomas establezcan un plazo máximo inferior.

Cuarto. *Disposiciones o actos contrarios a esta orden.*

Quedan sin efecto las disposiciones, instrucciones o actos adoptados por los órganos competentes que sean contrarios a lo previsto en esta orden.

Quinto. *Efectos.*

Esta orden producirá efectos el mismo día de su publicación en el «Boletín Oficial del Estado».

Sexto. *Régimen de recursos.*

Contra la presente orden, que pone fin a la vía administrativa, se podrá interponer recurso contencioso-administrativo en el plazo de dos meses a partir del día siguiente al de su publicación ante la Sala de lo Contencioso-Administrativo de la Audiencia Nacional, de conformidad con lo dispuesto en el artículo 11 de la Ley 29/1998, de 13 de julio, reguladora de la Jurisdicción Contencioso-Administrativa.

ANEXO

Recomendaciones destinadas al manejo domiciliario de los residuos en hogares con positivos o en cuarentena por COVID-19, así como al manejo domiciliario de los residuos en hogares sin positivos o cuarentena

1. El manejo domiciliario de los residuos en hogares con positivos o en cuarentena por COVID-19, se recomienda realizarlo conforme a lo siguiente:

Los residuos del paciente, incluido el material desechable utilizado por la persona enferma (guantes, pañuelos, mascarillas), se han de eliminar en una bolsa de plástico (bolsa 1) en un cubo de basura dispuesto en la habitación, preferiblemente con tapa y pedal de apertura, sin realizar ninguna separación para el reciclaje.

La bolsa de plástico (bolsa 1) debe cerrarse adecuadamente e introducirse en una segunda bolsa de basura (bolsa 2), al lado de la salida de la habitación, donde además se depositarán los guantes y mascarilla utilizados por el cuidador, y se cerrará adecuadamente antes de salir de la habitación.

La bolsa 2, con los residuos anteriores, se depositará con el resto de los residuos domésticos en la bolsa de basura (bolsa 3) correspondiente al cubo de fracción resto.

Inmediatamente después se realizará una completa higiene de manos, con agua y jabón, al menos 40-60 segundos.

La bolsa 3 cerrada adecuadamente se depositará exclusivamente en el contenedor de fracción resto (o en cualquier otro sistema de recogida de fracción resto establecido en la entidad local).

En poblaciones con sistemas de separación húmedo-seco o similar, la bolsa 2 se deberá depositar en la fracción que indique la entidad local.

2. El manejo domiciliario de los residuos en hogares sin positivos o cuarentena, se recomienda realizarlo del siguiente modo:

La separación de los residuos se realizará como viene haciéndose habitualmente, tratando de maximizar dicha separación al objeto de reducir la fracción resto generada. Las fracciones separadas solo se depositarán en los contenedores correspondientes.

Los guantes de látex o nitrilo empleados para otros usos no deben depositarse en el contenedor de envases ligeros (amarillo), sino en el de resto.

§ 62

Orden SND/272/2020, de 21 de marzo, por la que se establecen medidas excepcionales para expedir la licencia de enterramiento y el destino final de los cadáveres ante la situación de crisis sanitaria ocasionada por el COVID-19

Ministerio de Sanidad
«BOE» núm. 79, de 22 de marzo de 2020
Última modificación: sin modificaciones
Referencia: BOE-A-2020-3974

Téngase en cuenta que el estado de alarma finalizó a las 00:00 horas del día 21 de junio de 2020, por lo que debe entenderse que esta norma ha perdido su vigencia.

La Ley de 8 de junio de 1957 sobre el Registro Civil establece en su artículo ochenta y tres que en tanto no se practique la correspondiente inscripción en el Registro Civil no se expedirá la licencia para el entierro, que tendrá lugar transcurridas al menos veinticuatro horas desde el momento de la muerte. Dicha exigencia está también recogida en algunos decretos autonómicos de sanidad mortuoria.

Por otra parte, la citada Ley establece en su artículo ochenta y siete que, en tiempo de epidemia, si existe temor fundado de contagio o cuando concurran otras circunstancias extraordinarias, se tendrán en cuenta las excepciones a los preceptos anteriores prescritas por Leyes y Reglamentos de Sanidad o las que ordene la Dirección General de los Registros y del Notariado.

Dado que el número habitual de fallecidos en España se ha visto incrementado como consecuencia de los producidos a causa del COVID-19, con objeto de poder dar destino final a los cadáveres con la mayor agilidad, se considera necesario que en el momento actual no se aplique la necesidad de que trascurran veinticuatro horas desde el fallecimiento hasta la concesión de la licencia de enterramiento.

Esta medida excepcional y temporal se aplicará a todos los cadáveres, independientemente de la causa del fallecimiento, sin perjuicio de la aplicación de lo previsto en el segundo párrafo del artículo ochenta y tres de la referida Ley sobre el Registro Civil, y se mantendrá durante toda la vigencia del estado de alarma, lo que incluye sus posibles prórrogas.

La competencia exclusiva que el artículo 149.1.8.ª de la Constitución atribuye al Estado en materia de ordenación de los registros e instrumentos públicos, abarca por completo todo el régimen de los Registros y de todos los Instrumentos públicos en los que se inscriban actos de naturaleza o con trascendencia jurídico-civil, entre los que se incluye el Registro civil o el de actos de última voluntad (STC 71/1983, de 29 de julio, FJ 2).

El artículo 4 del Real Decreto 463/2020, de 14 de marzo, por el que se declara el estado de alarma para la gestión de la situación de crisis sanitaria ocasionada por el COVID-19 atribuye, a los efectos de dicho estado de alarma, al Ministro de Sanidad la condición de autoridad competente delegada del Gobierno en su área de responsabilidad e igualmente en todo aquello incluido en las áreas de responsabilidad que no recaigan en la competencia de alguno de los otros Ministros que también tienen atribuida dicha condición.

Así pues, esta orden se dicta conforme a lo establecido en el artículo ochenta y siete de la Ley sobre el Registro Civil y al amparo del artículo 4.3 del Real Decreto 463/2020, de 14 de marzo.

En su virtud, dispongo:

Artículo 1. *Objeto.*

Esta orden tiene por objeto el establecimiento de condiciones especiales para la expedición de licencias de enterramiento, así como para la determinación del destino final de los cadáveres que resulten de los fallecimientos que se produzcan durante la vigencia del estado de alarma declarado con el fin de afrontar la situación de emergencia sanitaria provocada por el coronavirus COVID-19.

Artículo 2. *Ámbito de aplicación.*

Esta orden resulta de aplicación a todos los fallecimientos que se produzcan en España durante la vigencia del estado de alarma, independientemente de su causa, a excepción de los fallecimientos en los que hubiera indicios de muerte violenta, en cuyo caso se estará al criterio de la autoridad judicial correspondiente.

Artículo 3. *Medidas excepcionales en materia mortuoria.*

1. La inscripción en el Registro Civil y la posterior expedición de la licencia de enterramiento podrán realizarse por la autoridad competente sin que tengan que trascurrir al menos veinticuatro horas desde el fallecimiento.

2. Asimismo, el enterramiento, incineración o donación a la ciencia del cadáver, podrán realizarse sin tener que esperar a que se cumplan veinticuatro horas desde el fallecimiento, siempre y cuando este hecho no sea contrario a la voluntad del difunto o a la de sus herederos.

Disposición final única. *Entrada en vigor y vigencia.*

Esta orden entrará en vigor el mismo día de su publicación en el «Boletín Oficial del Estado», y mantendrá su vigencia hasta la finalización del estado de alarma declarado por el Real Decreto 463/2020, de 14 de marzo, lo que incluye sus posibles prórrogas.

§ 63

Orden SND/274/2020, de 22 de marzo, por la que se adoptan medidas en relación con los servicios de abastecimiento de agua de consumo humano y de saneamiento de aguas residuales

Ministerio de Sanidad
«BOE» núm. 81, de 24 de marzo de 2020
Última modificación: sin modificaciones
Referencia: BOE-A-2020-4009

Téngase en cuenta que el estado de alarma finalizó a las 00:00 horas del día 21 de junio de 2020, por lo que debe entenderse que esta norma ha perdido su vigencia.

El Real Decreto 463/2020, de 14 de marzo, por el que se declara el estado de alarma para la gestión de la situación de crisis sanitaria ocasionada por el COVID-19, contempla una serie de medidas dirigidas a proteger la salud y seguridad de los ciudadanos, contener la progresión de la enfermedad y reforzar el sistema de salud pública.

En su artículo 4.3 se habilita a las autoridades competentes delegadas para «dictar las órdenes, resoluciones, disposiciones e instrucciones interpretativas que, en la esfera específica de su actuación, sean necesarios para garantizar la prestación de todos los servicios, ordinarios o extraordinarios, en orden a la protección de personas, bienes y lugares, mediante la adopción de cualquiera de las medidas previstas en el artículo once de la Ley Orgánica 4/1981, de 1 de junio, de los estados de alarma, excepción y sitio».

Asimismo, el artículo 4.2 del citado Real Decreto 463/2020, de 14 de marzo, dispone que el Ministro de Sanidad será la autoridad competente delegada en las áreas de responsabilidad que no recaigan en la competencia de los Ministros de Defensa, Interior y Transportes, Movilidad y Agenda Urbana.

El artículo 4 del Real Decreto-ley 8/2020, de 17 de marzo, de medidas urgentes extraordinarias para hacer frente al impacto económico y social del COVID-19, establece que el servicio de suministro domiciliario de agua potable para consumo humano es un servicio esencial que debe quedar garantizado, especialmente en las actuales circunstancias.

Existen razones importantes para la adopción en esta orden, de medidas tendentes a evitar posibles problemas de salud mediante la garantía de los niveles de salubridad e higiene tanto en el suministro de agua como en los servicios de saneamiento de las aguas residuales urbanas.

El agua en su estado natural necesita ser tratada hasta alcanzar las condiciones de calidad exigidas por el Real Decreto 140/2003, de 7 de febrero, por el que se establecen los criterios sanitarios de la calidad del agua de consumo humano. De igual modo, el saneamiento implica procesos de tratamiento para depurar las aguas residuales urbanas con las mejores condiciones de calidad.

Las medidas que se adoptan van destinadas a garantizar el adecuado suministro de agua, así como el correcto saneamiento posibilitando que las empresas y entidades que llevan a cabo dichos procesos de tratamiento del agua necesarios para los servicios señalados tengan la consideración de operadores de servicios esenciales y al tiempo dispongan de los productos, sustancias y materiales higiénicos necesarios para garantizar que puedan llevar a efecto su labor con las máximas garantías de éxito, en cumplimiento de la normativa sanitaria aplicable a las aguas de consumo humano y a la depuración de las aguas residuales.

En su virtud, resuelvo:

Primero. *Objeto.*

Esta orden tiene por objeto dictar las medidas necesarias para garantizar el correcto funcionamiento de los servicios de abastecimiento a la población de agua de consumo humano y de saneamiento de aguas residuales urbanas, considerados como servicios esenciales para la sociedad por su estrecha vinculación con la salud humana, en desarrollo y aplicación de lo previsto en el Real Decreto 463/2020, de 14 de marzo, por el que se declara el estado de alarma para la gestión de la situación de crisis sanitaria ocasionada por el COVID-19.

Segundo. *Ámbito de aplicación.*

Esta orden resulta de aplicación a todas las entidades, públicas y privadas, que prestan, o contribuyen a prestar, el servicio de abastecimiento a la población de agua de consumo humano, así como de saneamiento de aguas residuales urbanas, incluido el servicio de abastecimiento de aguas de consumo humano procedentes de las instalaciones de desalinización de aguas de mar (IDAM).

Tercero. *Subsector de laboratorios de ensayo en el campo de actividad de abastecimiento y saneamiento de aguas residuales.*

Los laboratorios de ensayo que realicen su actividad en relación con el tratamiento del agua para consumo humano o en el ámbito del saneamiento y depuración de las aguas residuales urbanas, tendrán la consideración de operadores de servicios esenciales con los efectos previstos en el artículo 18.2 del Real Decreto 463/2020, de 14 de marzo.

Cuarto. *Subsector de fabricantes y comercializadores de reactivos empleados para la actividad de abastecimiento y saneamiento de aguas residuales.*

Los fabricantes y comercializadores de las sustancias previstas en el artículo 2.11 del Real Decreto 140/2003, de 7 de febrero, por el que se establecen los criterios sanitarios de la calidad del agua de consumo humano empleados para la actividad de abastecimiento y las sustancias y reactivos que se emplean para la potabilización y el saneamiento de aguas y su análisis, tendrán la consideración de operadores de servicios esenciales con los efectos previstos en el artículo 18.2 del Real Decreto 463/2020, de 14 de marzo.

Quinto. *Subsector de suministro de bienes, repuestos y equipamientos relacionados con la cadena de soporte de los servicios de abastecimiento y saneamiento de aguas residuales.*

Tendrán la consideración de operadores de servicios esenciales, con los efectos previstos en el artículo 18.2 del Real Decreto 463/2020, de 14 de marzo, quienes desarrollen su actividad en el sector de suministro de bienes, repuestos y equipamientos que sea fundamental para el mantenimiento de la cadena de soporte de los servicios de abastecimiento y saneamiento de aguas residuales.

Sexto. *Medidas relacionadas con el servicio esencial de abastecimiento de agua y saneamiento de aguas residuales.*

1. Los subsectores enumerados en los apartados tercero, cuarto y quinto así como las entidades citadas en el apartado segundo de esta orden, tendrán acceso a los consumibles

básicos e indispensables para poder realizar el servicio en las condiciones exigidas por la legislación de aguas y sanitaria de aplicación a estos servicios.

2. Así mismo, podrán disponer de existencias propias para poder prestar con garantía y de forma ininterrumpida su actividad evitando la generación de problemas para la salud pública.

3. En la medida de lo posible, accederán al aprovisionamiento de productos y materiales higiénicos necesarios para prestar el servicio, entre ellos, geles hidro-alcohólicos, bactericidas, líquidos desinfectantes, mascarillas, trajes desechables de protección, así como guantes de nitrilo desechables, o similares y otros medios y productos asimilables utilizados para el tratamiento del agua.

Séptimo. *Temporalidad de las medidas.*

Las medidas incluidas en esta orden resultarán de aplicación mientras dure el estado de alarma.

Octavo. *Desarrollo y ejecución.*

Corresponde a las autoridades sanitarias competentes de cada comunidad autónoma y de las Ciudades de Ceuta y Melilla dictar las resoluciones, disposiciones e instrucciones interpretativas que, en la esfera específica de su actuación, sean necesarias para garantizar la eficacia de lo dispuesto en esta orden.

Noveno. *Efectos.*

Esta orden producirá efectos desde el mismo día su publicación en el «Boletín Oficial del Estado».

Décimo. *Régimen de recursos.*

Contra la presente orden, que pone fin a la vía administrativa, se podrá interponer recurso contencioso-administrativo en el plazo de dos meses a partir del día siguiente al de su publicación ante la Sala de lo Contencioso Administrativo del Tribunal Supremo, de conformidad con lo dispuesto en el artículo 11 de la Ley 29/1998, de 13 de julio, reguladora de la Jurisdicción Contencioso-Administrativa.

§ 64

Orden SND/275/2020, de 23 de marzo, por la que se establecen medidas complementarias de carácter organizativo, así como de suministro de información en el ámbito de los centros de servicios sociales de carácter residencial en relación con la gestión de la crisis sanitaria ocasionada por el COVID-19

Ministerio de Sanidad
«BOE» núm. 81, de 24 de marzo de 2020
Última modificación: 4 de abril de 2020
Referencia: BOE-A-2020-4010

Téngase en cuenta que el estado de alarma finalizó a las 00:00 horas del día 21 de junio de 2020, por lo que debe entenderse que esta norma ha perdido su vigencia.

El Real Decreto 463/2020, de 14 de marzo, por el que se declara el estado de alarma para la gestión de la situación de crisis sanitaria ocasionada por el COVID-19, contempla una serie de medidas dirigidas a proteger la salud y seguridad de la ciudadanía, contener la progresión de la enfermedad y reforzar el sistema de salud pública.

El artículo 4.2 de dicho Real Decreto establece como autoridades delegadas competentes en sus respectivas áreas de responsabilidad a los titulares de los Ministerios de Defensa, Interior, Transportes, Movilidad y Agenda Urbana y Sanidad. Asimismo, designa como autoridad competente delegada al Ministro de Sanidad en las áreas de responsabilidad que no recaigan en la competencia de alguno de los Ministros indicados anteriormente.

Además, el artículo 4.3 prevé que los Ministros designados como autoridades competentes delegadas en este Real Decreto puedan dictar las órdenes, resoluciones, disposiciones e instrucciones interpretativas que, en la esfera específica de su actuación, sean necesarios para garantizar la prestación de todos los servicios ordinarios o extraordinarios, en orden a la protección de bienes y lugares, mediante la adopción de cualquiera de las medidas previstas en los artículos 11 y 12 de la Ley Orgánica 4/1981, de 1 de junio.

Asimismo, el artículo 12, en relación con el 4.º, de la Ley Orgánica 4/1981, de 1 de junio, permite en las crisis sanitarias, tales como epidemias, la adopción de todas las medidas establecidas en las normas para la lucha contra las enfermedades infecciosas, tales como la Ley 14/1986, de 25 de abril, General de Sanidad; la Ley 33/2011, de 4 de octubre, General de Salud Pública, o la Ley Orgánica 3/1986, de 14 de abril, de Medidas Especiales en Materia de Salud Pública.

Adicionalmente, el artículo 18.2 del Real Decreto 463/2020, de 14 de marzo, prevé la adopción de medidas necesarias por empresas y proveedores que, no teniendo la consideración de críticos, de acuerdo con lo previsto en la Ley 8/2011, de 28 de abril, por la

que se establecen medidas para la protección de infraestructuras críticas, son esenciales para asegurar el abastecimiento de la población y los propios servicios esenciales.

La Orden SND/265/2020, de 19 de marzo, de adopción de medidas relativas a las residencias de personas mayores y centros socio-sanitarios, ante la situación de crisis sanitaria ocasionada por el COVID-19, estableció una primera batería de medidas, fundamentalmente de carácter organizativo, encaminadas a luchar contra el COVID-19 en estos centros.

La citada Orden SND/265/2020, de 19 de marzo, debe entenderse sin perjuicio de las obligaciones establecidas para los centros, establecimientos y servicios sanitarios en la Orden SND/232/2020, de 15 de marzo, por la que se adoptan medidas en materia de recursos humanos y medios para la gestión de la situación de crisis sanitaria ocasionada por el COVID-19 y en la Orden SND/234/2020, de 15 de marzo, sobre adopción de disposiciones y medidas de contención y remisión de información al Ministerio de Sanidad ante la situación de crisis sanitaria ocasionada por el COVID-19.

El rápido avance de la enfermedad, la especial vulnerabilidad de las personas mayores, las personas con discapacidad u otros usuarios de centros residenciales y centros sociales con internamiento ante la infección COVID-19, y la necesidad de disponer de recursos para la atención de los mismos, obliga a adoptar nuevas medidas dirigidas a reducir el riesgo de contagio y garantizar la posibilidad de utilización de todos los recursos disponibles para la atención social y sanitaria de estos colectivos.

En su virtud, a propuesta del Ministerio de Derechos Sociales y Agenda 2030, resuelvo:

Primero. *Objeto y ámbito de aplicación.*

Constituye el objeto de la presente Orden el establecimiento de medidas complementarias de carácter organizativo, así como de suministro de información para todos los centros de servicios sociales de carácter residencial (centros residenciales de personas mayores, personas con discapacidad u otros centros de servicios sociales de análoga naturaleza), ya sean de titularidad pública o privada, y que se encuentren en territorio nacional.

A los efectos de lo previsto en la presente Orden, los centros de servicios sociales de carácter residencial de titularidad privada tendrán la consideración de operadores de servicios esenciales con los efectos previstos en el artículo 18.2 del Real Decreto 463/2020, de 14 de marzo, por el que se declara el estado de alarma para la gestión de la situación de crisis sanitaria ocasionada por el COVID-19.

Segundo. *Medidas aplicables en los centros de servicios sociales de carácter residencial.*

1. Los centros a los que se refiere el primer párrafo del apartado primero deberán mantener su actividad, no pudiendo adoptar medida alguna que, en relación con la situación de emergencia originada por el COVID-19, conlleve el cierre, reducción o suspensión de actividades o de contratos laborales, salvo que la autoridad competente de la comunidad autónoma determine, por las circunstancias concurrentes, que el mantenimiento de la actividad del centro no es imprescindible.

2. El titular de los centros a los que se refiere el apartado 1 garantizará la puesta a disposición de la información veraz y ajustada al sistema de información vigente, sobre las características físicas del centro, personal y residentes/pacientes del mismo, con especial atención a lo establecido en el apartado segundo de la Orden SND/265/2020, de 19 de marzo, de adopción de medidas relativas a las residencias de personas mayores y centros socio-sanitarios, ante la situación de crisis sanitaria ocasionada por el COVID-19

Esta información se facilitará con la periodicidad y a través del medio que indique la autoridad competente de la respectiva comunidad autónoma.

3. Las autoridades competentes de las comunidades autónomas deberán cumplimentar y remitir al Ministerio de Sanidad la información contenida en el anexo, en relación con los centros de servicios sociales de carácter residencial existentes en su territorio. Dicha información será remitida por primera vez antes del día 8 de abril de 2020 y será actualizada desde entonces cada martes y viernes antes de las 21 horas.

A estos efectos, la autoridad competente de la comunidad autónoma establecerá la forma y plazo en que los titulares de los centros residenciales objeto de esta orden deben remitir la información que no se encuentre en poder de la comunidad autónoma.

El anexo al que se refiere el párrafo primero de este apartado estará disponible en la sede electrónica del Ministerio de Sanidad.

Tercero. *Medidas de Intervención.*

1. La autoridad competente de la comunidad autónoma deberá priorizar la identificación e investigación epidemiológica de los casos por COVID-19 relacionados con residentes, trabajadores o visitantes de los centros de servicios sociales de carácter residencial.

2. En particular, la autoridad competente deberá priorizar la realización de pruebas diagnósticas de los residentes y del personal que presta servicio en los mismos, así como la disponibilidad de equipos de protección individual para ambos colectivos, al menos cuando en los centros residenciales se detecten residentes clasificados en los grupos c) o d) del apartado segundo de la Orden SND/265/2020, de 19 de marzo, y sin perjuicio del carácter también prioritario a estos efectos de los pacientes que se encuentran en centros sanitarios y de los profesionales que los atienden.

3. Se faculta a la autoridad competente de la comunidad autónoma en función de la situación epidémica y asistencial de cada centro residencial o territorio concreto, y siempre atendiendo a principios de necesidad y de proporcionalidad, a intervenir los centros residenciales objeto de esta orden.

4. Las medidas de intervención que acuerde la autoridad competente podrán conllevar:

a) El alta, la baja, reubicación y traslado de los residentes a otros centros residenciales, con independencia de su carácter público o privado, cuando exista justificación basada en el aislamiento y protección de cohortes en base a lo establecido en la Orden SND/265/2020, de 19 de marzo, así como cuando resulte necesario para sostener la continuidad de los servicios por carecer de recursos humanos suficientes.

b) La adopción de las medidas oportunas para la puesta en marcha de nuevos centros residenciales y la modificación de la capacidad u organización de los existentes.

c) En los casos en los que un centro residencial cuente con pacientes clasificados en los grupos b), c) y d) del apartado segundo.1 de la Orden SND/265/2020, de 19 de marzo, la designación de un empleado público para dirigir y coordinar la actividad asistencial de estos centros.

A estos efectos, dicho empleado público dispondrá de los recursos materiales y humanos disponibles en el centro residencial intervenido, así como de los recursos vinculados con la actividad sanitaria asistencial que se presta de forma habitual a los residentes en el mismo, tanto en el propio centro residencial como en el sistema de salud correspondiente.

En particular, garantizará que se han adoptado las medidas establecidas en los apartados segundo, tercero, quinto y sexto de la Orden SND/265/2020, de 19 de marzo, sobre la ubicación y aislamiento de pacientes, limpieza, coordinación para el diagnóstico, seguimiento y, en su caso, derivación de los residentes.

El expediente que se abra al efecto por parte de la autoridad competente que ha ordenado la intervención incluirá un informe sobre la situación inicial, el detalle de la intervención realizada y la situación final una vez realizada esta.

d) La modificación del uso de los centros residenciales objeto de esta Orden para su utilización como espacios para uso sanitario de acuerdo con lo establecido en el apartado noveno de la Orden SNS/232/2020, de 15 de marzo, por la que se adoptan medidas en materia de recursos humanos y medios para la gestión de la situación de crisis sanitaria ocasionada por el COVID-19. Esta actuación será especialmente de aplicación en los casos en los que el centro residencial cuente con pacientes clasificados en el grupo d) del apartado segundo.1 de la Orden SND/265/2020, de 19 de marzo.

5. La autoridad competente deberá proceder a la designación de empleado público a la que se refiere el párrafo c) del apartado anterior, cuando concurra alguno de los siguientes supuestos:

a) Cuando se produzca un incremento no esperado de los fallecimientos durante la epidemia por COVID-19.

b) En cualquiera de las situaciones excepcionales que se establecen en el apartado quinto.

Esta designación deberá realizarse en un plazo no superior a veinticuatro horas desde que se produzca la comunicación de alguna de las situaciones indicadas.

Cuarto. *Inspección sanitaria.*

Los centros residenciales a los que se refiere esta Orden quedan sujetos a la inspección de los servicios sanitarios de la comunidad autónoma correspondiente.

Los empleados públicos designados por las comunidades autónomas para llevar a cabo estas inspecciones podrán realizarlas en cualquier momento, quedando autorizados para ordenar cuantas actuaciones sean precisas para cumplir con las normas vinculadas al control de la crisis sanitaria originada por el COVID-19.

Quinto. *Concurrencia de situaciones excepcionales.*

1. Cuando concurra alguna de las situaciones excepcionales que se relacionan a continuación, todos los centros residenciales objeto de esta Orden deberán comunicarla de inmediato a las correspondientes Consejerías de Servicios Sociales y de Sanidad de la comunidad autónoma, así como a la Delegación o Subdelegación de Gobierno que corresponda a fin de recabar el auxilio urgente disponible para dar respuesta a la situación concreta:

a) Imposibilidad, por ausencia de medios personales, materiales, circunstancias físicas o de otra índole, para cumplir con lo indicado en la Orden SND/265/2020, de 19 de marzo, de adopción de medidas relativas a las residencias de personas mayores y centros socio-sanitarios, y especialmente en lo relativo a las normas de aislamiento.

b) Imposibilidad para gestionar adecuadamente la conservación y retirada de cadáveres por acumulación y/o ausencia de servicios funerarios disponibles.

c) Cualquier otra circunstancia análoga que ponga en grave peligro la integridad y sostenimiento del servicio que se presta.

2. Las autoridades competentes valorarán la situación, y auxiliarán la misma de forma coordinada activando todos los medios ordinarios y excepcionales disponibles en su territorio.

Realizada la intervención oportuna, se notificará la misma con indicación sucinta del establecimiento en el que se produjo la incidencia, situación abordada, medios activados y situación final, a los Ministerios de Sanidad y de Derechos Sociales y para la Agenda 2030.

Sexto. *Difusión de las medidas adoptadas.*

Las comunidades autónomas y las ciudades autónomas de Ceuta y Melilla deberán difundir de manera inmediata a todos los centros de servicios sociales de carácter residencial a los que se refiere esta Orden, y que se encuentren en su ámbito competencial de actuación y acreditación, lo dispuesto en esta Orden.

Séptimo. *Desarrollo y ejecución.*

Corresponde a las autoridades competentes de cada comunidad autónoma dictar, en su esfera específica de actuación, las disposiciones y resoluciones necesarias para garantizar la eficacia de lo dispuesto en la presente Orden.

Octavo. *Incumplimiento.*

El incumplimiento o la resistencia a las órdenes de las autoridades competentes en aras al cumplimiento de lo previsto en esta Orden, será sancionado con arreglo a las leyes, en los términos establecidos en el artículo 10 de la Ley Orgánica 4/1981, de 1 de junio, de los estados de alarma, excepción y sitio.

Noveno. *Vigencia.*

Lo previsto en esta Orden será de aplicación hasta la finalización del estado de alarma declarado por el Real Decreto 463/2020, de 14 de marzo, y sus posibles prórrogas.

Décimo. *Efectos.*

Esta Orden producirá efectos el mismo día su publicación en el «Boletín Oficial del Estado».

Undécimo. *Régimen de recursos.*

Contra la presente Orden, que pone fin a la vía administrativa, se podrá interponer recurso contencioso-administrativo en el plazo de dos meses a partir del día siguiente al de su publicación ante la Sala de lo Contencioso-Administrativo de la Audiencia Nacional, de conformidad con lo dispuesto en el artículo 11 de la Ley 29/1998, de 13 de julio, reguladora de la Jurisdicción Contencioso-Administrativa.

ANEXO

Información sobre actuaciones en centros de servicios sociales de carácter residencial en relación con la crisis sanitaria por el COVID-19

La información se remitirá de forma agregada por comunidad autónoma.

Comunidad Autónoma: _____
Fecha de referencia de los datos: _____

	N.º
N.º total de centros de servicios sociales de carácter residencial en la comunidad autónoma.	
N.º total de residentes en centros de servicios sociales de carácter residencial en la comunidad autónoma.	
N.º total de fallecimientos en centros de servicios sociales de carácter residencial desde el 8 de marzo de 2020 hasta la fecha.	
N.º total de fallecimientos por COVID-19 confirmados en centros de servicios sociales de carácter residencial desde el 8 de marzo de 2020 hasta la fecha.	
N.º total de fallecimientos con sintomatología compatible con COVID-19 (no confirmados) en centros de servicios sociales de carácter residencial desde el 8 de marzo hasta la fecha.	
N.º de centros de servicios sociales de carácter residencial con expediente de intervención por COVID-19 abierto desde el 24 de marzo de 2020 hasta la fecha.	
N.º total de residentes en centros de servicios sociales de carácter residencial con expediente de intervención por COVID-19 desde el 24 de marzo de 2020 hasta la fecha.	
N.º total de trabajadores en activo en centros de servicios sociales de carácter residencial con expediente de intervención por COVID-19 desde el 24 de marzo de 2020 hasta la fecha.	
N.º de fallecimientos desde el 8 de marzo de 2020 hasta la fecha en los centros de servicios sociales de carácter residencial con expediente de intervención por COVID-19.	

		N.º
N.º de centros de servicios sociales de carácter residencial con expediente de intervención abierto desde el 24 de marzo de 2020 hasta la fecha por COVID-19 y situación excepcional o análoga (apartado quinto Orden SND/275/2020).	Por incremento no esperado de fallecimientos.	
	Por ausencia de medios.	
	Por gestión de cadáveres.	
	Otros motivos.	

	N.º
N.º Residentes clasificados en cohorte a) de la orden SND/265/2020: sin síntomas y sin contacto en centros de servicios sociales de carácter residencial con expediente de intervención por COVID-19 desde el 24 de marzo de 2020 hasta la fecha.	
N.º Residentes clasificados en cohorte b) de la orden SND/265/2020: sin síntomas en aislamiento preventivo por contacto, en centros de servicios sociales de carácter residencial con expediente de intervención por COVID-19 desde el 24 de marzo de 2020 hasta la fecha.	
N.º Residentes clasificados en cohorte c) de la orden SND/265/2020: con síntomas compatibles con COVID-19, en centros de servicios sociales de carácter residencial con expediente de intervención desde el 24 de marzo de 2020 hasta la fecha.	

	N.º
N.º Residentes clasificados en cohorte d) de la orden SND/265/2020: casos confirmados de COVID-19, en centros de servicios sociales de carácter residencial con expediente de intervención desde el 24 de marzo de 2020 hasta la fecha.	

Esta información será remitida antes del 8 de abril de 2020 y será actualizada desde entonces cada martes y viernes antes de las 21 horas.

§ 65

Orden SND/276/2020, de 23 de marzo, por la que se establecen obligaciones de suministro de información, abastecimiento y fabricación de determinados medicamentos en la situación de crisis sanitaria ocasionada por el COVID-19

Ministerio de Sanidad
«BOE» núm. 81, de 24 de marzo de 2020
Última modificación: 18 de abril de 2020
Referencia: BOE-A-2020-4011

Téngase en cuenta que el estado de alarma finalizó a las 00:00 horas del día 21 de junio de 2020, por lo que debe entenderse que esta norma ha perdido su vigencia.

El Real Decreto 463/2020, de 14 de marzo, por el que se declara el estado de alarma para la gestión de la situación de crisis sanitaria ocasionada por el COVID-19, contempla una serie de medidas dirigidas a proteger la salud y seguridad de los ciudadanos, contener la progresión de la enfermedad y reforzar el sistema de salud pública.

En el artículo 4.3 del citado Real Decreto 463/2020, de 14 de marzo, se habilita a las autoridades competentes delegadas para dictar las órdenes, resoluciones, disposiciones e instrucciones interpretativas que, en la esfera específica de su actuación, sean necesarios para garantizar la prestación de todos los servicios, ordinarios o extraordinarios, en orden a la protección de personas, bienes y lugares, mediante la adopción de cualquiera de las medidas previstas en el artículo once de la Ley Orgánica 4/1981, de 1 de junio, de los estados de alarma, excepción y sitio.

Asimismo, de acuerdo con el artículo 13.a) del Real Decreto 463/2020, de 14 de marzo, el Ministro de Sanidad, como autoridad delegada competente, puede impartir las órdenes necesarias para asegurar el abastecimiento del mercado con los productos necesarios para la protección de la salud pública.

Por otra parte, el artículo 3.3 del de la Ley de garantías y uso racional de los medicamentos y productos sanitarios, aprobado por Real Decreto Legislativo 1/2015, de 24 de julio, habilita al Gobierno a adoptar medidas especiales en relación con la fabricación, importación, distribución y dispensación de medicamentos, para asegurar el abastecimiento de los mismos, correspondiendo la adopción de tales medidas en la actual situación de estado de alarma al Ministro de Sanidad en virtud del citado artículo 4 del Real Decreto 463/2020, de 14 de marzo.

La situación de crisis sanitaria ocasionada por el COVID-19 hace necesario disponer de información actualizada sobre la disponibilidad real y la previsión de fabricación de determinados medicamentos que se consideran esenciales en esta emergencia. Igualmente, para proteger la salud pública, resulta ineludible garantizar el abastecimiento de estos

medicamentos en centros y servicios sanitarios y ello requiere una distribución diaria capaz de cubrir el consumo con la agilidad necesaria.

En este marco, se dicta la presente orden en aplicación de lo establecido en el art. 4.3 del Real Decreto 463/2020, de 14 de marzo,

En su virtud, resuelvo:

Primero. *Objeto.*

Constituye el objeto de la presente orden el establecimiento de obligaciones de suministro de información, abastecimiento y fabricación de medicamentos esenciales para la gestión de la crisis sanitaria ocasionada por el COVID-19.

Segundo. *Ámbito de aplicación.*

Las obligaciones establecidas en esta orden serán de aplicación a fabricantes, así como a los titulares de autorizaciones de comercialización de los medicamentos incluidos en el anexo I, con independencia de que estén actuando por si mismos o a través de entidades de distribución por contrato.

Tercero. *Obligaciones de suministro de información.*

1. Los sujetos a los que se refiere el apartado anterior deberán suministrar a la Agencia Española de Medicamentos y Productos Sanitarios la información requerida en el plazo de veinticuatro horas a partir de la entrada en vigor de la presente orden. Igualmente estarán obligados a actualizar diariamente la información sobre los extremos recogidos en el anexo II en relación con los medicamentos incluidos en la presente orden.

Asimismo, los sujetos obligados deberán suministrar esta información siempre que sean requeridos por el Ministerio de Sanidad o la Agencia Española de Medicamentos y Productos Sanitarios.

2. El cumplimiento de esta obligación se realizará de forma electrónica a través del mecanismo que establezca la Agencia Española de Medicamentos y Productos Sanitarios.

Cuarto. *Obligación de abastecimiento.*

Los sujetos a que se refiere el apartado segundo de la presente Orden deberán establecer las medidas necesarias que permitan garantizar el abastecimiento de los medicamentos incluidos en el anexo I a los centros y servicios sanitarios de acuerdo con sus necesidades, pudiendo llegar a exigirse su abastecimiento con una frecuencia de una vez al día. Asimismo, dichas medidas deberán garantizar el abastecimiento suficiente durante periodos vacacionales y fines de semana.

Quinto. *Priorización de la producción.*

El Ministro de Sanidad podrá ordenar la priorización de la fabricación de los medicamentos incluidos en el anexo I.

Asimismo, la Agencia Española de Medicamentos y Productos Sanitarios podrá recabar de los fabricantes de medicamentos información sobre las operaciones de fabricación previstas.

Sexto. *Incumplimiento.*

El incumplimiento de las obligaciones previstas en esta orden será sancionado con arreglo a las leyes, en los términos establecidos en el artículo diez de la Ley Orgánica 4/1981, de 1 de junio, de los estados de alarma, excepción y sitio.

Séptimo. *Actualización.*

El Ministro de Sanidad podrá actualizar los anexos I y II de esta orden en función de la evolución de la crisis sanitaria ocasionada por el COVID-19.

Octavo. *Vigencia.*

Las medidas incluidas en esta orden resultarán de aplicación mientras dure el estado de alarma y sus posibles prórrogas.

Noveno. *Efectos.*

Esta orden producirá efectos desde el mismo día su publicación en el «Boletín Oficial del Estado».

Décimo. *Régimen de recursos.*

Contra la presente orden, que pone fin a la vía administrativa, se podrá interponer recurso contencioso-administrativo en el plazo de dos meses a partir del día siguiente al de su publicación ante la Sala de lo Contencioso-Administrativo de la Audiencia Nacional, de conformidad con lo dispuesto en el artículo 11 de la Ley 29/1998, de 13 de julio, reguladora de la Jurisdicción Contencioso-Administrativa.

ANEXO I

Listado de medicamentos esenciales para la gestión de la crisis sanitaria ocasionada por el COVID-19.

MEDICAMENTOS CUYO CN DEBE MONITORIZARSE
Acetilcisteína 2.000 mg inyectable 10 ml.
Acetilcisteína 200 mg solución/suspensión oral sobre.
Acetilcisteína 300 mg inyectable 3 ml.
Acetilcisteína 5.000 mg inyectable perfusión 25 ml.
Aciclovir 200 mg comprimido.
Aciclovir 250 mg inyectable perfusión.
Aciclovir 800 mg comprimido.
Amikacina 1.000 mg inyectable perfusión 100 ml.
Amikacina 125 mg inyectable 2 ml.
Amikacina 250 mg inyectable 2 ml.
Amikacina 500 mg inyectable perfusión 100 ml.
Amiodarona 150 mg inyectable 3 ml.
Amiodarona 200 mg comprimido.
Amlodipino 10 mg comprimido.
Amlodipino 10 mg comprimido bucodispersable/liotab.
Amlodipino 5 mg comprimido.
Amlodipino 5 mg comprimido bucodispersable/liotab.
Amoxicilina 1.000 mg comprimido.
Amoxicilina 1.000 mg inyectable IM.
Amoxicilina 1.000 mg inyectable IV.
Amoxicilina 1.000 mg solución/suspensión oral sobre.
Amoxicilina 125 mg/5 ml solución/suspensión oral.
Amoxicilina 250 mg inyectable.
Amoxicilina 250 mg solución/suspensión oral sobre.
Amoxicilina 250 mg/5 ml solución/suspensión oral.
Amoxicilina 500 mg cápsula.
Amoxicilina 500 mg comprimido.
Amoxicilina 500 mg inyectable IM.
Amoxicilina 500 mg solución/suspensión oral sobre.
Amoxicilina 750 mg comprimido.
Anakinra 100 mg inyectable 0,67 ml jeringa precargada.
Apomorfina 10 mg/ml inyectable 3 ml cartucho precargado.
Apomorfina 10 mg/ml inyectable 3 ml pluma precargada.
Apomorfina 10 mg/ml inyectable 5 ml.
Apomorfina 5 mg/ml inyectable perfusión 10 ml jeringa precargada.
Apomorfina 5 mg/ml inyectable perfusión 20 ml.
Atracurio besilato 10 mg/ml inyectable 2,5 ml.
Atracurio besilato 10 mg/ml inyectable 5 ml.
Atropina sulfato 0,5 mg inyectable 1 ml.
Atropina sulfato 0,5 mg inyectable 5 ml jeringa precargada.
Atropina sulfato 1 mg inyectable 1 ml.
Atropina sulfato 1 mg inyectable 5 ml jeringa precargada.
Azitromicina 1.000 mg solución/suspensión oral sobre.
Azitromicina 150 mg solución/suspensión oral sobre.

MEDICAMENTOS CUYO CN DEBE MONITORIZARSE
Azitromicina 200 mg/5 ml solución/suspensión oral.
Azitromicina 250 mg cápsula.
Azitromicina 250 mg comprimido.
Azitromicina 250 mg solución/suspensión oral sobre.
Azitromicina 500 mg comprimido.
Azitromicina 500 mg inyectable perfusión.
Azitromicina 500 mg solución/suspensión oral sobre.
Aztreonám 1.000 mg inyectable.
Aztreonám 500 mg inyectable.
Aztreonám 75 mg inhalación pulmonar.
Baricitinib 2 mg comprimido.
Baricitinib 4 mg comprimido.
Betametasona acetato/Betametasona fosfato sodio 6 mg/6 mg inyectable 2 ml.
Bromuro ipratropio 0,3 mg/ml producto uso nasal.
Bromuro ipratropio 20 microgramos/dosis inhalación pulmonar.
Bromuro ipratropio 250 microgramos inhalación pulmonar 1 ml.
Bromuro ipratropio 250 microgramos inhalación pulmonar 2 ml.
Bromuro ipratropio 500 microgramos inhalación pulmonar 2 ml.
Bromuro ipratropio/Xilometazolina 0,6 mg/ml + 0,5 mg/ml producto uso nasal.
Budesonida 100 microgramos/dosis inhalación pulmonar.
Cefazolina 1.000 mg inyectable IM.
Cefazolina 1.000 mg inyectable IV.
Cefazolina 2.000 mg inyectable IV.
Cefazolina 500 mg inyectable IM.
Cefazolina 500 mg inyectable IV.
Cefditoreno 200 mg comprimido.
Cefditoreno 400 mg comprimido.
Cefepima 1.000 mg inyectable.
Cefepima 2.000 mg inyectable.
Cefixima 100 mg/5 ml solución/suspensión oral.
Cefixima 200 mg cápsula.
Cefixima 200 mg comprimido.
Cefixima 400 mg cápsula.
Cefixima 400 mg comprimido.
Ceftriaxona 1.000 mg inyectable IM.
Ceftriaxona 1.000 mg inyectable IV.
Ceftriaxona 2.000 mg inyectable IV.
Ceftriaxona 250 mg inyectable IM.
Ceftriaxona 250 mg inyectable IV.
Ceftriaxona 500 mg inyectable IM.
Ceftriaxona 500 mg inyectable IV.
Ciclosporina 1 mg/ml colirio.
Ciclosporina 25 mg cápsula.
Ciclosporina 50 mg cápsula.
Ciclosporina 50 mg/ml solución perfusión.
Ciclosporina 100 mg cápsula.
Ciclosporina 100 mg/ml solución oral.
Ciclosporina 250 mg/5 ml solución perfusión.
Cisatracurio besilato 2 mg/ml inyectable 10 ml.
Cisatracurio besilato 2 mg/ml inyectable 2,5 ml.
Cisatracurio besilato 2 mg/ml inyectable 5 ml.
Cisatracurio besilato 5 mg/ml inyectable 30 ml.
Clonazepam 0,5 mg comprimido.
Clonazepam 1 mg inyectable 1 ml.
Clonazepam 2 mg comprimido.
Clonazepam 2,5 mg/ml solución/suspensión gotas orales.
Cloroquina 155 mg comprimido.
Clortalidona 50 mg comprimido.
Colchicina 0,5 mg comprimido.
Colchicina 1 mg comprimido.
Colistimetato de sodio 1.000.000 UI inhalación pulmonar.
Colistimetato de sodio 1.662.500 UI inhalación pulmonar (polvo).
Colistimetato de sodio 2.000.000 inyectable/inhalación pulmonar.
Colistimetato de sodio 2.000.000 UI inhalación pulmonar.
Colistimetato sodio 1.000.000 UI inyectable/inhalación pulmonar.
Daptomicina 350 mg inyectable perfusión.
Daptomicina 500 mg inyectable perfusión.
Dexametasona 4 mg inyectable 1 ml.
Dexametasona 40 mg inyectable 5 ml.

MEDICAMENTOS CUYO CN DEBE MONITORIZARSE
Dexmedetomidina 100 microgramos/ml inyectable perfusión 10 ml.
Dexmedetomidina 100 microgramos/ml inyectable perfusión 2 ml.
Dexmedetomidina 100 microgramos/ml inyectable perfusión 4 ml.
Diazepam 2 mg comprimido.
Diazepam 2 mg/ml solución/suspensión gotas orales.
Diazepam 2,5 mg comprimido.
Diazepam 5 mg comprimido.
Diazepam 5 mg líquido rectal.
Diazepam 10 mg comprimido.
Diazepam 10 mg líquido rectal.
Diazepam 10 mg inyectable 2 ml.
Diazepam 25 mg comprimido.
Digoxina 0,25 mg comprimido.
Digoxina 0,25 mg inyectable 1 ml.
Digoxina 0,25 mg/5 ml solución/suspensión oral.
Digoxina 0,5 mg inyectable 2 ml.
Dobutamina 250 mg inyectable perfusión 20 ml.
Domperidona 10 mg comprimido.
Dopamina 200 mg inyectable 5 ml.
Doxazosina 2 mg comprimido.
Doxazosina 4 mg comprimido.
Doxazosina 4 mg comprimido liberación modificada.
Doxazosina 8 mg comprimido liberación modificada.
Enoxaparina sodio 40 mg (4.000 UI) inyectable 0,4 ml.
Enoxaparina sodio 40 mg (4.000 UI) inyectable 0,4 ml jeringa precargada.
Epinefrina (adrenalina) 1 mg inyectable 1 ml.
Epinefrina (adrenalina) 1 mg inyectable 1 ml jeringa precargada.
Epinefrina (adrenalina) 1 mg inyectable 10 ml jeringa precargada.
Epinefrina (adrenalina) 150 microgramos inyectable 0,15 ml pluma precargada.
Epinefrina (adrenalina) 150 microgramos inyectable 0,3 ml jeringa precargada.
Epinefrina (adrenalina) 150 microgramos inyectable 0,3 ml pluma precargada.
Epinefrina (adrenalina) 300 microgramos inyectable 0,3 ml jeringa precargada.
Epinefrina (adrenalina) 300 microgramos inyectable 0,3 ml pluma precargada.
Epinefrina (adrenalina) 500 microgramos inyectable 0,5 ml pluma precargada.
Eritromicina 1.000 mg inyectable.
Esomeprazol 40 mg inyectable.
Etanercept 50 mg inyectable 1 ml jeringa precargada.
Etanercept 50 mg inyectable 1 ml pluma precargada.
Etomidato 2 mg/ml inyectable 10 ml.
Fenoximetilpenicilina 250.000 UI/5 ml solución/suspensión oral.
Fenoximetilpenicilina 400.000 UI (250 mg) solución/suspensión oral sobre.
Fenoximetilpenicilina 600.000 UI (375 mg) cápsula.
Fenoximetilpenicilina 800.000 UI (500 mg) cápsula.
Fentanilo 50 microgramos/ml inyectable 3 ml.
Fingolimod 0,5 mg cápsula.
Flumazenil 0,1 mg/ml inyectable 10 ml.
Flumazenil 0,1 mg/ml inyectable 5 ml.
Furosemida 20 miligramos/2 ml inyectable.
Furosemida 250 miligramos/25 ml inyectable perfusión.
Gentamicina 20 mg inyectable 2 ml.
Gentamicina 240 mg inyectable 3 ml.
Gentamicina 240 mg inyectable perfusión 80 ml.
Gentamicina 40 mg inyectable 2 ml.
Gentamicina 80 mg inyectable 2 ml.
Gentamicina 80 mg inyectable perfusión 80 ml.
Glibenclamida 5 mg comprimido.
Glucosa 5% inyectable perfusión 1.000 ml.
Glucosa 5% inyectable perfusión 100 ml.
Glucosa 5% inyectable perfusión 250 ml.
Glucosa 5% inyectable perfusión 500 ml.
Granisetrón 1 mg inyectable 1 ml.
Granisetrón 3 mg inyectable 3 ml.
Granisetrón 3 mg inyectable perfusión 50 ml.
Haloperidol 2 mg/ml solución/suspensión gotas orales.
Haloperidol 5 mg inyectable 1 ml.
Haloperidol 10 mg comprimido.
Heparina sodio 1.000 UI/ml inyectable 5 ml.
Heparina sodio 5.000 UI/ml inyectable 5 ml.

MEDICAMENTOS CUYO CN DEBE MONITORIZARSE
Hidroclorotiazida 25 mg comprimido.
Hidroclorotiazida 50 mg comprimido.
Hidroxicloroquina 200 mg comprimido.
Imatinib 100 mg cápsula.
Imatinib 100 mg comprimido.
Imatinib 400 mg cápsula.
Imatinib 400 mg comprimido.
Infliximab 100 mg inyectable perfusión.
Insulina asparta 100 U/ml inyectable 1,6 ml cartucho precargado.
Insulina asparta 100 U/ml inyectable 10 ml.
Insulina asparta 100 U/ml inyectable 3 ml cartucho.
Insulina asparta 100 U/ml inyectable 3 ml cartucho precargado.
Insulina asparta 100 U/ml inyectable 3 ml pluma precargada.
Insulina asparta bifásica 30/70 100 U/ml inyectable 3 ml pluma precargada.
Insulina asparta bifásica 50/50 100 U/ml inyectable 3 ml pluma precargada.
Insulina asparta bifásica 70/30 100 U/ml inyectable 3 ml pluma precargada.
Insulina glulisina 100 U/ml inyectable 10 ml.
Insulina glulisina 100 U/ml inyectable 3 ml cartucho precargado.
Insulina glusilina 100 U/ml inyectable 3 ml pluma precargada.
Insulina lispro 100 U/ml inyectable 10 ml.
Insulina lispro 100 U/ml inyectable 3 ml cartucho precargado.
Insulina lispro 100 U/ml inyectable 3 ml pluma precargada.
Insulina lispro 200 U/ml inyectable 3 ml pluma precargada.
Insulina lispro bifásica 25/75 100 U/ml inyectable 3 ml pluma precargada.
Insulina lispro bifásica 50/50 100 U/ml inyectable 3 ml pluma precargada.
Insulina lispro protamina (NPL) 100 U/ml inyectable 3 ml pluma precargada.
Insulina regular 100 U/ml inyectable 10 ml.
Insulina regular 100 U/ml inyectable 3 ml pluma precargada.
Interferón beta-1b 300 microgramos inyectable.
Isoflurano 1 ml/ml inhalación pulmonar.
Lacosamida 10 mg/ml inyectable perfusión 20 ml.
Levetiracetam 1.000 mg inyectable perfusión 100 ml.
Levetiracetam 500 mg inyectable perfusión 100 ml.
Levetiracetam 500 mg inyectable perfusión 5 ml.
Levofloxacino 250 mg comprimido.
Levofloxacino 250 mg inyectable perfusión 50 ml.
Levofloxacino 500 mg comprimido.
Levofloxacino 500 mg inyectable perfusión 100 ml.
Levofolinato calcio 175 mg inyectable.
Levofolinato calcio 25 mg inyectable.
Levomepromazina 25 mg inyectable 1 ml.
Levomepromazina 25 mg comprimido.
Levomepromazina 40 mg/ml solución/suspensión gotas orales.
Levomepromazina 100 mg comprimido.
Linezolid 600 mg inyectable perfusión 300 ml.
Loperamida 2 mg cápsula.
Loperamida 2 mg comprimido.
Lopinavir/Ritonavir 100 mg/25 mg comprimidos.
Lopinavir/Ritonavir 200 mg/50 mg comprimido.
Lopinavir/Ritonavir 80 mg/ml + 20 mg/ml solución/suspensión oral.
Magnesio hidróxido 200 mg/ml solución/suspensión oral.
Magnesio sulfato 1.500 mg inyectable 10 ml.
Mepolizumab 100 mg inyectable.
Mepolizumab 100 mg inyectable 1 ml jeringa precargada.
Mepolizumab 100 mg inyectable 1 ml pluma precargada.
Meropenem 1.000 mg inyectable.
Meropenem 500 mg inyectable.
Metamizol 2.000 mg inyectable 5 ml.
Metamizol 575 mg cápsula.
Metformina 1.000 mg comprimido.
Metformina 850 mg comprimido.
Metildigoxina 0,1 mg comprimido.
Metilprednisolona 1.000 mg inyectable.
Metilprednisolona 125 mg inyectable.
Metilprednisolona 250 mg inyectable.
Metilprednisolona 500 mg inyectable.
Metoclopramida 10 mg comprimido.
Metoclopramida 10 mg inyectable 2 ml.
Metoclopramida 100 mg inyectable 5 ml.

MEDICAMENTOS CUYO CN DEBE MONITORIZARSE
Metronidazol 1.500 mg inyectable perfusión 300 ml.
Metronidazol 500 mg inyectable perfusión 100 ml.
Midazolam 10 mg gel/pasta/líquido bucal jeringa precargada.
Midazolam 100 mg inyectable 100 ml.
Midazolam 100 mg inyectable 20 ml.
Midazolam 15 mg inyectable 3 ml.
Midazolam 2,5 mg gel/pasta/líquido bucal jeringa precargada.
Midazolam 25 mg inyectable 5 ml.
Midazolam 5 mg gel/pasta/líquido bucal jeringa precargada.
Midazolam 5 mg inyectable 1 ml.
Midazolam 5 mg inyectable 5 ml.
Midazolam 50 mg inyectable 10 ml.
Midazolam 50 mg inyectable 50 ml.
Midazolam 7,5 mg comprimido.
Midazolam 7,5 mg gel/pasta/líquido bucal jeringa precargada.
Morfina 1 mg/ml inyectable 1 ml.
Morfina 10 mg/ml inyectable 1 ml.
Morfina 20 mg/ml inyectable 1 ml.
Morfina 20 mg/ml inyectable 2 ml.
Morfina 20 mg/ml inyectable 20 ml.
Morfina 40 mg/ml inyectable 10 ml.
Moxifloxacino 400 mg inyectable perfusión 250 ml.
Nicardipino 1 mg/ml inyectable perfusión 5 ml.
Nicardipino 20 mg/ml solución/suspensión gotas orales.
Nicardipino 20 mg comprimido.
Nicardipino 30 mg cápsula.
Nicardipino 30 mg comprimido.
Nicardipino 40 mg cápsula liberación modificada.
Nitroglicerina 0,4 mg comprimido sublingual.
Nitroglicerina 0,4 mg/dosis pulverización sublingual.
Nitroglicerina 0,8 mg comprimido sublingual.
Nitroglicerina 4 mg/g semisólido rectal.
Nitroglicerina 5 mg inyectable perfusión 5 ml.
Nitroglicerina 50 mg inyectable perfusión 10 ml.
Nitroglicerina/Cafeína 1 mg/25 mg comprimido sublingual.
Norepinefrina (noradrenalina) 1 mg/ml inyectable 10 ml.
Norepinefrina (noradrenalina) 2 mg/ml inyectable perfusión 4 ml.
Norepinefrina (noradrenalina) 2 mg/ml inyectable perfusión 8 ml.
Norepinefrina (noradrenalina) 5 mg/ml inyectable 50 ml.
Omeprazol 20 mg cápsula.
Omeprazol 40 mg inyectable perfusión.
Ondansetrón 4 mg comprimido.
Ondansetrón 4 mg comprimido bucodispersable/liotab.
Ondansetrón 4 mg inyectable 2 ml.
Ondansetrón 8 mg comprimido.
Ondansetrón 8 mg comprimido bucodispersable/liotab.
Ondansetrón 8 mg inyectable 4 ml.
Ondansetron 8 mg inyectable perfusión 100 ml.
Ondansetron 8 mg inyectable perfusión 50 ml.
Oxitocina 10 UI/ml inyectable 1 ml.
Paracetamol 1.000 mg comprimido.
Paracetamol 1.000 mg comprimido efervescente.
Paracetamol 1.000 mg inyectable perfusión 100 ml.
Paracetamol 1.000 mg solución/suspensión oral efervescente sobre.
Paracetamol 1.000 mg solución/suspensión oral sobre.
Paracetamol 100 mg/ml solución/suspensión oral.
Paracetamol 125 mg solución/suspensión oral efervescente sobre.
Paracetamol 150 mg supositorio.
Paracetamol 24 mg/ml solución/suspensión oral.
Paracetamol 250 mg comprimido.
Paracetamol 250 mg comprimido bucodispersable/liotab.
Paracetamol 250 mg solución/suspensión oral sobre.
Paracetamol 250 mg supositorio.
Paracetamol 30 mg/ml solución/suspensión oral.
Paracetamol 300 mg supositorio.
Paracetamol 325 mg comprimido bucodispersable/liotab.
Paracetamol 325 mg solución/suspensión oral sobre.
Paracetamol 325 mg supositorio.
Paracetamol 500 mg cápsula.

MEDICAMENTOS CUYO CN DEBE MONITORIZARSE
Paracetamol 500 mg comprimido.
Paracetamol 500 mg comprimido bucodispersable/liotab.
Paracetamol 500 mg comprimido efervescente.
Paracetamol 500 mg inyectable perfusión 50 ml.
Paracetamol 500 mg solución/suspensión oral efervescente sobre.
Paracetamol 500 mg solución/suspensión oral sobre.
Paracetamol 600 mg supositorio.
Paracetamol 65 mg/ml solución/suspensión oral.
Paracetamol 650 mg comprimido.
Paracetamol 650 mg comprimido efervescente.
Paracetamol 650 mg solución/suspensión oral sobre.
Piperacilina/Tazobactam 2.000 mg/250 mg inyectable.
Piperacilina/Tazobactam 2.000 mg/250 mg inyectable perfusión.
Piperacilina/Tazobactam 4.000 mg/500 mg inyectable.
Potasio cloruro 600 mg cápsula.
Potasio fosfato dibásico 1 M inyectable 10 ml.
Propofol 10 mg/ml inyectable 100 ml.
Propofol 10 mg/ml inyectable 20 ml.
Propofol 10 mg/ml inyectable 50 ml.
Propofol 10 mg/ml inyectable 50 ml jeringa precargada.
Propofol 20 mg/ml inyectable 20 ml.
Propofol 20 mg/ml inyectable 50 ml.
Propofol 20 mg/ml inyectable 50 ml jeringa precargada.
Propofol 5 mg/ml inyectable 20 ml.
Ranitidina 50 mg inyectable 5 ml.
Remifentanilo 1 mg inyectable.
Remifentanilo 2 mg inyectable.
Remifentanilo 5 mg inyectable.
Rocuronio 10 mg/ml inyectable 10 ml.
Rocuronio 10 mg/ml inyectable 5 ml.
Rocuronio 2,5 mg/ml inyectable 2,5 ml.
Ruxolitinib 10 mg comprimido.
Ruxolitinib 15 mg comprimido.
Ruxolitinib 20 mg comprimido.
Ruxolitinib 5 mg comprimido.
Salbutamol 100 microgramos/dosis inhalación pulmonar.
Salbutamol 100 microgramos/dosis inhalación pulmonar (polvo).
Salbutamol 2 mg comprimido.
Salbutamol 2 mg/5 ml solución/suspensión oral.
Salbutamol 2,5 mg inhalación pulmonar.
Salbutamol 4 mg comprimido.
Salbutamol 5 mg inhalación pulmonar.
Salbutamol 5 mg/ml inhalación pulmonar.
Salbutamol 500 microgramos inyectable 1 ml.
Salbutamol 90 microgramos/dosis inhalación pulmonar (polvo).
Salbutamol/Beclometasona 100 microgramos/50 microgramos/dosis inhalación pulmonar.
Salbutamol/Bromuro ipratropio 2,5 mg/0,5 mg inhalación pulmonar.
Sevoflurano 1 ml/ml inhalación pulmonar.
Sufentanilo 5 microgramos/ml inyectable 10 ml.
Sufentanilo 5 microgramos/ml inyectable 2 ml.
Sulfametoxazol/Trimetoprima 800 mg/160 mg inyectable.
Suxametonio 100 mg inyectable 2 ml.
Suxametonio 500 mg inyectable 10 ml.
Tiopental sodio 1.000 mg inyectable.
Tiopental sodio 500 mg inyectable.
Tocilizumab 162 mg inyectable 0,9 ml jeringa precargada.
Tocilizumab 162 mg inyectable 0,9 ml pluma precargada.
Tocilizumab 20 mg/ml inyectable perfusión 10 ml.
Tocilizumab 20 mg/ml inyectable perfusión 4 ml.
Tofacitinib 10 mg comprimido.
Tofacitinib 5 mg comprimido.
Urapidil 5 mg/ml inyectable 10 ml.
Vancomicina 1.000 mg inyectable perfusión.

MEDICAMENTOS CUYO CN DEBE MONITORIZARSE
Vancomicina 500 mg inyectable perfusión.

ANEXO II

Información a suministrar de los medicamentos incluidos en el anexo I

De cada medicamento incluido en el anexo I, el titular de la autorización de comercialización deberá comunicar diariamente por vía electrónica a través del mecanismo que disponga la Agencia Española de Medicamentos y Productos Sanitarios la siguiente información:

1. Stock disponible.
2. Cantidad suministrada en las últimas veinticuatro horas.
3. Previsión de liberación y recepción de lotes (fechas y cantidades).

§ 66

Instrucción de 23 de marzo de 2020, del Ministerio de Sanidad, por la que se establecen criterios interpretativos para la gestión de la situación de crisis sanitaria ocasionada por el COVID-19

Ministerio de Sanidad
«BOE» núm. 81, de 24 de marzo de 2020
Última modificación: sin modificaciones
Referencia: BOE-A-2020-4012

Téngase en cuenta que el estado de alarma finalizó a las 00:00 horas del día 21 de junio de 2020, por lo que debe entenderse que esta norma ha perdido su vigencia.

El Consejo de Ministros, con fecha 14 de marzo de 2020, ha aprobado el Real Decreto 463/2020, de 14 de marzo, por el que se declara el estado de alarma para la gestión de la situación de crisis sanitaria ocasionada por el COVID-19, cuyo artículo 4 designa al Ministro de Sanidad como autoridad competente delegada en su área de responsabilidad, así como aquellas otras que no recaigan en la competencia de los Ministros de Defensa, Interior y Transportes, Movilidad y Agenda Urbana, quedando habilitado para dictar las órdenes, resoluciones, disposiciones e instrucciones interpretativas que, en la esfera específica de su actuación, sean necesarios para garantizar la prestación de todos los servicios, ordinarios o extraordinarios, en orden a la protección de personas, bienes y lugares.

En su virtud, resuelvo:

Primero. *Objeto.*

Esta instrucción tiene por objeto establecer criterios interpretativos respecto del apartado noveno de la Orden SND/232/2020, de 15 de marzo, por la que se adoptan medidas en materia de recursos humanos y medios para la gestión de la situación de crisis sanitaria ocasionada por el COVID-19, en relación con la Orden SND/257/2020, de 19 de marzo, por la que se declara la suspensión de apertura al público de establecimientos de alojamiento turístico, de acuerdo con el artículo 10.6 del Real Decreto 463/2020, de 14 de marzo, por el que se declara el estado de alarma para la gestión de la situación de crisis sanitaria ocasionada por el COVID-19.

Segundo. *Criterios interpretativos.*

En el contexto de vigencia del estado de alarma, y teniendo en cuenta sus objetivos, entre los que se encuentra contener la progresión de la enfermedad, el artículo 12 del Real Decreto 463/2020, de 14 de marzo, establece en su apartado 1 que todas las autoridades civiles sanitarias de las administraciones públicas del territorio nacional, así como los demás

funcionarios y trabajadores al servicio de las mismas, quedarán bajo las órdenes directas del Ministro de Sanidad en cuanto sea necesario para la protección de personas, bienes y lugares, pudiendo imponerles servicios extraordinarios por su duración o por su naturaleza.

El apartado 2 de dicho precepto, añade que, sin perjuicio de lo anterior, las administraciones públicas autonómicas y locales mantendrán la gestión, dentro de su ámbito de competencia, de los correspondientes servicios sanitarios, asegurando en todo momento su adecuado funcionamiento. El Ministro de Sanidad se reserva el ejercicio de cuantas facultades resulten necesarias para garantizar la cohesión y equidad en la prestación del referido servicio.

Asimismo, el apartado 6 de dicho artículo 12, añade que el Ministro de Sanidad podrá ejercer aquellas facultades que resulten necesarias a estos efectos respecto de los centros, servicios y establecimientos sanitarios de titularidad privada.

En el ejercicio de estas facultades se ha dictado la Orden SND/232/2020, de 15 de marzo, por la que se adoptan medidas en materia de recursos humanos y medios para la gestión de la situación de crisis sanitaria ocasionada por el COVID-19, cuyo apartado noveno dispone que las autoridades sanitarias competentes de las comunidades autónomas podrán habilitar espacios para uso sanitario en locales públicos o privados que reúnan las condiciones necesarias para prestar atención sanitaria, ya sea en régimen de consulta o de hospitalización.

Por otro lado, el apartado 1 del artículo 10 del Real Decreto 463/2020, de 14 de marzo, prevé la suspensión en la apertura al público de determinados locales y establecimientos y, en su apartado 6, habilita al Ministro de Sanidad para modificar, ampliar o restringir las medidas, lugares, establecimientos y actividades enumeradas en los apartados anteriores de dicho precepto, por razones justificadas de salud pública.

En virtud de la habilitación contenida en dicho precepto reglamentario se ha dictado la Orden SND/257/2020, de 19 de marzo, por la que se declara la suspensión de apertura al público de establecimientos de alojamiento turístico, de acuerdo con el artículo 10.6 del Real Decreto 463/2020, de 14 de marzo, por el que se declara el estado de alarma para la gestión de la situación de crisis sanitaria ocasionada por el COVID-19.

Concretamente, el artículo primero de dicha Orden ministerial establece la suspensión de apertura al público de todos los hoteles y alojamientos similares, alojamientos turísticos y otros alojamientos de corta estancia, campings, aparcamientos de caravanas y otros establecimientos similares, ubicados en cualquier parte del territorio nacional.

Esta suspensión en ningún caso impide que las autoridades sanitarias de las comunidades autónomas, en virtud de lo dispuesto en el apartado noveno de la citada Orden SND/232/2020, de 15 de marzo, puedan habilitar espacios para uso sanitario en los locales comprendidos en el ámbito de aplicación de la Orden SND/257/2020, de 19 de marzo, incluidos los Paradores de Turismo de España, que reúnan las condiciones necesarias para prestar atención sanitaria, ya sea en régimen de consulta o de hospitalización. Esto permitirá que estos locales, situados en las cercanías de los centros hospitalarios, puedan ser utilizados para uso sanitario.

Tercero. *Vigencia.*

La presente instrucción surtirá plenos efectos a partir de su publicación en el «Boletín Oficial del Estado» y mantendrá su eficacia durante toda la vigencia del estado de alarma.

§ 67

Resolución de 23 de marzo de 2020, de la Secretaría de Estado de Derechos Sociales, por la que se publica el Acuerdo del Consejo Territorial de Servicios Sociales y del Sistema para la Autonomía y Atención a la Dependencia, que modifica parcialmente el Acuerdo de 27 de noviembre de 2008, sobre criterios comunes de acreditación para garantizar la calidad de los centros y servicios del Sistema para la Autonomía y Atención a la Dependencia

Ministerio de Derechos Sociales y Agenda 2030
«BOE» núm. 82, de 25 de marzo de 2020
Última modificación: sin modificaciones
Referencia: BOE-A-2020-4031

De conformidad con lo establecido en el artículo 34 de la Ley 39/2006, de 14 de diciembre, de Promoción de la Autonomía Personal y Atención a las personas en situación de dependencia, el Consejo Territorial de Servicios Sociales y del Sistema para la Autonomía y Atención a la Dependencia aprobó, en su reunión extraordinaria de 20 de marzo de 2020, el Acuerdo por el que se modifica parcialmente el Acuerdo de 27 de noviembre de 2008, sobre criterios comunes de acreditación para garantizar la calidad de los centros y servicios del Sistema para la Autonomía y Atención a la Dependencia, que se publica como anexo a esta resolución.

ANEXO

Acuerdo de 20 de marzo de 2020, del Consejo Territorial de Servicios Sociales y del Sistema para la Autonomía y Atención a la Dependencia, por el que se autoriza a la Secretaría de Estado de Derechos Sociales para modificar, por razones de urgencia y de forma temporal, el Acuerdo de 27 de noviembre de 2008, del Consejo Territorial de Servicios Sociales y del Sistema para la Autonomía y Atención a la Dependencia, sobre criterios comunes de acreditación para garantizar la calidad de los centros y servicios del Sistema para la Autonomía y Atención a la Dependencia, con el fin de flexibilizar la acreditación y funcionamiento de los servicios mientras persista la situación de crisis COVID-19

El Consejo Territorial de Servicios Sociales y del Sistema para la Autonomía y Atención a la Dependencia, de conformidad con lo establecido en el artículo 34 de la Ley 39/2006, de 14 de diciembre, de Promoción de la Autonomía Personal y Atención a las personas en situación de dependencia, tiene atribuida la fijación de criterios comunes de acreditación de centros, servicios y entidades, sin perjuicio de las competencias de cada una de las Comunidades Autónomas y de la Administración General del Estado (Instituto de Mayores y Servicios Sociales).

Ante la situación de pandemia derivada del COVID-19 y por razones de urgencia y de forma temporal, la modificación que ahora se propone pretende flexibilizar la acreditación y funcionamiento de los servicios de atención a la dependencia mientras persista la situación de crisis COVID-19.

En su virtud, se acuerda modificar el Acuerdo de 27 de noviembre de 2008, del Consejo Territorial de Servicios Sociales y del Sistema para la Autonomía y Atención a la Dependencia, incorporando al criterio tercero apartado b) un nuevo ordinal denominado 5 bis, que queda redactado en los siguientes términos:

«5 bis. Régimen provisional y excepcional ante la situación de pandemia derivada del COVID-19.

Cuando se acredite la no existencia de demandantes de empleo con las titulaciones especificas necesarias en la zona donde esté ubicado, bien el centro o institución social o bien donde se preste el servicio de asistencia personal o las labores de auxiliar de ayuda a domicilio, podrán desempeñar estas funciones personas que tengan alguna de las titulaciones exigidas para cualquiera de ellas.

Si tampoco hubiera disponibilidad de demandantes de empleo con ninguna de las titulaciones antes señaladas, podrán desempeñar estas funciones personas que, careciendo de titulación, preferentemente, tengan experiencia en cuidado y atención de personas dependientes, debiendo las entidades prestadoras de servicios garantizar la supervisión y formación práctica en el puesto de trabajo para mejorar sus competencias profesionales.

Este régimen excepcional estará vigente por un plazo inicial de tres meses a partir de su publicación, pudiendo ser prorrogado por nuevo acuerdo del Consejo Territorial por sucesivos periodos de tres meses o inferiores en función de las necesidades organizativas y asistenciales derivadas de la evolución de la situación sanitaria.

Corresponde a las Administraciones públicas competentes en Servicios Sociales dictar las resoluciones, disposiciones e instrucciones interpretativas que, en su caso, sean necesarias para la aplicación de este régimen provisional excepcional.»

§ 68

Orden SND/293/2020, de 25 de marzo, por la que se establecen condiciones a la dispensación y administración de medicamentos en el ámbito del Sistema Nacional de Salud, ante la situación de crisis sanitaria ocasionada por el COVID-19

Ministerio de Sanidad
«BOE» núm. 85, de 27 de marzo de 2020
Última modificación: sin modificaciones
Referencia: BOE-A-2020-4130

Téngase en cuenta que el estado de alarma finalizó a las 00:00 horas del día 21 de junio de 2020, por lo que debe entenderse que esta norma ha perdido su vigencia.

El Real Decreto 463/2020, de 14 de marzo, por el que se declara el estado de alarma para la gestión de la situación de crisis sanitaria ocasionada por el COVID-19, contempla una serie de medidas dirigidas a proteger el bienestar, la salud y seguridad de los ciudadanos y la contención de la progresión de la enfermedad.

El artículo 4.2.d) del citado Real Decreto 463/2020, de 14 de marzo, determina que, para el ejercicio de las funciones previstas en el mismo y bajo la superior dirección del Presidente del Gobierno, el Ministro de Sanidad tendrá la condición de autoridad competente delegada, tanto en su propia área de responsabilidad como en las demás áreas que no recaigan en el ámbito específico de competencias de los demás Ministros designados como autoridad competente delegada a los efectos de este real decreto.

En concreto, de acuerdo con lo establecido en el artículo 4.3 del Real Decreto 463/2020, de 14 de marzo, el Ministro de Sanidad queda habilitado para dictar las órdenes, resoluciones, disposiciones e instrucciones interpretativas que, dentro de su ámbito de actuación como autoridad delegada, sean necesarios para garantizar la prestación de todos los servicios, ordinarios o extraordinarios, en orden a la protección de personas, bienes y lugares, mediante la adopción de cualquiera de las medidas previstas en el artículo once de la Ley Orgánica 4/1981, de 1 de junio, de los estados de alarma, excepción y sitio.

Igualmente, de acuerdo con el artículo 13.a) del Real Decreto 463/2020, de 14 de marzo, el Ministro de Sanidad puede impartir las órdenes necesarias para asegurar el abastecimiento del mercado con los productos necesarios para la protección de la salud pública.

El impacto de la aplicación de las ordenes emitidas derivadas del estado de alarma ocasionado por el COVID-19, hace necesario conjugar tanto la necesaria disponibilidad de los medicamentos de dispensación hospitalaria y a los pacientes no hospitalizados que lo requieren, incluyendo los medicamentos en investigación, como el mantenimiento del suministro de los medicamentos en España.

Esta orden se dicta en aplicación de lo establecido en el artículo 4.3 del Real Decreto 463/2020, de 14 de marzo.

En su virtud, resuelvo:

Primero. *Ámbito de aplicación.*

Lo previsto en esta orden será de aplicación en el ámbito del Sistema Nacional de Salud.

Segundo. *Límite de dispensación.*

1. Los servicios de farmacia hospitalaria no podrán dispensar medicamentos de dispensación hospitalaria para más de dos meses de tratamiento. No obstante, la Agencia Española de Medicamentos y Productos Sanitarios podrá reducir este periodo a un mes en el caso de aquellos medicamentos en los que se considere necesario preservar su disponibilidad.

2. El límite previsto en el apartado anterior no aplicará a la medicación dispensada en ensayos clínicos, recomendándose en este caso que el paciente reciba, con carácter general, una cantidad de medicamento que permita cubrir un periodo mayor de tratamiento que el habitual.

Tercero. *Dispensación de medicación de dispensación hospitalaria a pacientes no hospitalizados.*

De forma excepcional el órgano competente en materia de prestación farmacéutica de la comunidad autónoma podrá establecer las medidas oportunas para garantizar la dispensación de los medicamentos de dispensación hospitalaria sin que deban ser dispensados en las dependencias del hospital.

Cuarto. *Dispensación de medicación en ensayos clínicos.*

De forma excepcional el órgano competente en materia de prestación farmacéutica de la comunidad autónoma podrá establecer las medidas oportunas para que los pacientes que participen en un ensayo clínico reciban la medicación en su domicilio.

En este caso, el órgano competente de la comunidad autónoma podrá determinar que los promotores del ensayo clínico proporcionen la logística necesaria, bajo la dirección del Servicio de Farmacia correspondiente y el investigador principal del ensayo clínico.

Quinto. *Administración de medicamentos de uso hospitalario.*

De forma excepcional la autoridad sanitaria competente de la comunidad autónoma podrá establecer las medidas necesarias para administrar medicamentos de uso hospitalario fuera del centro hospitalario, siempre que las condiciones del paciente, de la enfermedad, del medicamento o de la situación epidemiológica así lo aconsejen.

Sexto. *Vigencia.*

Lo previsto en esta orden será de aplicación hasta la finalización del estado de alarma declarado por el Real Decreto 463/2020, de 14 de marzo, y sus posibles prórrogas.

Séptimo. *Desarrollo y ejecución.*

Corresponde a las autoridades competentes de cada comunidad autónoma dictar las resoluciones, disposiciones e instrucciones interpretativas que, en la esfera específica de su actuación, sean necesarias para garantizar la eficacia de lo dispuesto en esta orden.

Octavo. *Efectos.*

Esta orden producirá efectos el mismo día su publicación en el «Boletín Oficial del Estado».

Noveno. *Régimen de recursos.*

Contra la presente orden, se podrá interponer recurso contencioso-administrativo en el plazo de dos meses a partir del día siguiente al de su publicación ante la Sala de lo Contencioso-administrativo del Tribunal Supremo, de conformidad con lo dispuesto en el artículo 12 de la Ley 29/1998, de 13 de julio, reguladora de la Jurisdicción Contencioso-administrativa.

§ 69

Orden TMA/292/2020, de 26 de marzo, por la que se regula una segunda adquisición y distribución de mascarillas por parte del Ministerio de Transportes, Movilidad y Agenda Urbana

Ministerio de Transportes, Movilidad y Agenda Urbana
«BOE» núm. 85, de 27 de marzo de 2020
Última modificación: sin modificaciones
Referencia: BOE-A-2020-4128

Téngase en cuenta que el estado de alarma finalizó a las 00:00 horas del día 21 de junio de 2020.

De acuerdo con lo dispuesto en los artículos 4 y 14.1 del Real Decreto 463/2020, de 14 de marzo, por el que se declara el estado de alarma para la gestión de la situación de crisis sanitaria ocasionada por el COVID-19, el Ministro de Transportes, Movilidad y Agenda Urbana, como autoridad competente delegada en sus áreas de responsabilidad, queda habilitado para dictar cuantos actos y disposiciones que, en la esfera específica de su actuación, sean necesarios para establecer condiciones a los servicios de movilidad, ordinarios o extraordinarios, en orden a la protección de personas, bienes y lugares.

Además, de conformidad con el artículo 14.4 del Real Decreto 463/2020, de 14 de marzo, el Ministro de Transportes, Movilidad y Agenda Urbana establecerá las condiciones necesarias para facilitar el transporte de mercancías en todo el territorio nacional, con objeto de garantizar el abastecimiento y la entrega de productos adquiridos en el comercio por internet, telefónico o correspondencia.

Asimismo, el transporte público de viajeros debe seguir desarrollándose, conforme a las distintas medidas adoptadas por este Ministerio en base al citado artículo 14 del Real Decreto 463/2020, de 14 de marzo, teniendo en cuenta las limitaciones establecidas en el artículo 7 del citado Real Decreto.

Ambos tipos de transportes, de mercancías y de viajeros, deben desarrollarse, en todo caso, con la debida protección de la salud. Para ello, es necesario que el personal que desarrolle funciones relacionadas con dicho transporte y entrega de mercancías y productos, en estas circunstancias excepcionales, esté provisto de las debidas mascarillas.

Por otra parte, en el contexto de los efectos derivados de la rápida evolución de la situación de emergencia de salud pública ocasionada por el COVID-19, a escala nacional e internacional, el Gobierno está adoptando un conjunto de medidas que comprenden una amplia serie de actuaciones con un marcado carácter transversal y proporcionadas a la citada situación de emergencia sanitaria, que implican a todas las Administraciones Públicas con el objetivo prioritario de proteger la salud y seguridad de los ciudadanos, garantizar el abastecimiento y la entrega de productos adquiridos, contener la progresión de la enfermedad y reforzar el sistema de salud.

Entre las citadas medidas, el artículo 16 del Real Decreto-ley 7/2020, de 12 de marzo, por el que se adoptan medidas urgentes para responder al impacto económico del COVID-19, modificado por la disposición final sexta del Real Decreto-ley 8/2020, de 17 de marzo, de medidas urgentes extraordinarias para hacer frente al impacto económico y social del COVID-19, indica que la adopción de cualquier tipo de medida directa o indirecta por parte de los órganos de la Administración General del Estado para hacer frente al COVID-19 justificará la necesidad de actuar de manera inmediata, al amparo de lo previsto en el artículo 120 de la Ley 9/2017, de 8 de noviembre, de Contratos del Sector Público, por la que se transponen al ordenamiento jurídico español las Directivas del Parlamento Europeo y del Consejo 2014/23/UE y 2014/24/UE, de 26 de febrero de 2014.

De acuerdo con la previsión establecida en el párrafo anterior, a todos los contratos que hayan de celebrarse por la Administración General del Estado para atender las necesidades derivadas de la protección de las personas y otras medidas adoptadas por el Consejo de Ministros para hacer frente al COVID-19, les resultará de aplicación la tramitación de emergencia.

En base a ello, fue aprobada la Orden TMA/263/2020, de 20 de marzo, por la que se regula la adquisición y distribución de mascarillas por parte del Ministerio de Transportes, Movilidad y Agenda Urbana, a fin de permitir dotar a los distintos medios de transporte del material necesario para garantizar la adecuada protección al personal que presta sus servicios en el sector del transporte y que debe seguir desarrollando dicha actividad, de acuerdo con el Real Decreto 463/2020, de 14 de marzo, por el que se declara el estado de alarma para la gestión de la situación de crisis sanitaria ocasionada por el COVID-19 y las medidas que se van aprobando al amparo de la habilitación contenida en los artículos 4 y 14 del citado Real Decreto.

No obstante, la evolución de la epidemia está afectando de forma importante a España y a otros países de nuestro entorno. Así, de acuerdo con los datos disponibles y los informes de evaluación elaborados por las autoridades competentes, tal y como recoge la exposición de motivos del acuerdo de Consejo de Ministros, de 24 de marzo de 2020, por el que se solicita autorización del Congreso de los Diputados para prorrogar el estado de alarma declarado por el Real Decreto 463/2020, de 14 de marzo, por el que se declara el estado de alarma para la gestión de la crisis sanitaria ocasionada por el COVID-19, no se puede afirmar que la situación de emergencia sanitaria se habrá superado completamente en el plazo previsto inicialmente por el citado Real Decreto. En este sentido, para garantizar la eficaz gestión de dicha emergencia sanitaria y contener la propagación de la enfermedad, el Consejo de Ministros estimó imprescindible prorrogar el estado de alarma declarado previamente, así como la vigencia de las medidas en él contenidas, hasta las 00:00 horas del día 12 de abril.

Asimismo, de conformidad con lo dispuesto en el artículo 116.2 de la Constitución, y a la vista de la solicitud comunicada mediante el referido acuerdo de Consejo de Ministros, de 24 de marzo de 2020, el Congreso de los Diputados, en su sesión del 25 de marzo, acordó autorizar la prórroga del estado de alarma declarado por el Real Decreto 463/2020, de 14 de marzo.

En este contexto, se estima preciso ampliar el objeto de la medida aprobada por la Orden TMA/263/2020, de 20 de marzo, por la que se regula la adquisición y distribución de mascarillas por parte del Ministerio de Transportes, Movilidad y Agenda Urbana, incrementando el suministro en un máximo de 5.000.000 de mascarillas cuya adquisición se realizará de forma centralizada por la entidad pública empresarial Administrador de Infraestructuras Ferroviarias (ADIF).

Una vez adquirido el citado suministro, se procederá a su distribución con arreglo a los criterios de reparto establecidos en esta Orden y en las instrucciones aprobadas por la Directora General de Transporte Terrestre en el ejercicio de la habilitación prevista en la disposición final primera de la Orden TMA/263/2020, de 20 de marzo.

Por ello, al amparo de la habilitación contenida en los artículos 4 y 14 del Real Decreto 463/2020, de 14 de marzo, por el que se declara el estado de alarma para la gestión de la situación de crisis sanitaria ocasionada por el COVID-19, dispongo:

Artículo 1. *Adquisición de mascarillas por el Ministerio de Transportes, Movilidad y Agenda Urbana.*

1. El Ministerio de Transportes, Movilidad y Agenda Urbana procederá a adquirir de forma centralizada un máximo de 5.000.000 de mascarillas protección FFP2 con objeto de su posterior distribución en el ámbito del sector del transporte, con motivo de la situación de emergencia de salud pública provocada por el COVID-19.

2. Dicha adquisición se realizará a favor de los destinatarios que se indican en el siguiente artículo y conforme al procedimiento regulado en el artículo 3 de esta Orden.

Artículo 2. *Destinatarios finales de dicha adquisición.*

Las mascarillas serán adquiridas para su posterior distribución al personal que presta sus servicios en el sector del transporte en áreas de riesgo, según los criterios indicados con carácter general por el Ministerio de Sanidad, distribuyéndose a los trabajadores relacionados con el servicio de transporte público de competencia estatal, autonómica y local, así como a los trabajadores del ámbito privado relacionados con el transporte de viajeros y de mercancías en todo el territorio nacional, con objeto de garantizar el abastecimiento.

En el ámbito del transporte por carretera, se incluye en esta Orden el transporte público de viajeros, tanto en vehículos de turismo como en vehículos de más de nueve plazas, lo que implica, transportes regulares de viajeros de uso general, regulares de uso especial, discrecionales en autobús, taxis y arrendamiento de vehículo con conductor, tanto de competencia estatal, como autonómica o local. Además, el transporte por carretera en esta Orden incluye el transporte público de mercancías realizado por empresas autorizadas.

La distribución concreta entre los destinatarios se realizará teniendo en cuenta las necesidades derivadas de la evolución de la situación de emergencia de salud pública ocasionada por el COVID-19 en el momento de la recepción del suministro, los criterios indicados por el Ministerio de Sanidad y de acuerdo con las instrucciones aprobadas por la Directora General de Transporte Terrestre en el ejercicio de la habilitación prevista en la disposición final primera de la Orden TMA/263/2020, de 20 de marzo, por la que se regula la adquisición y distribución de mascarillas por parte del Ministerio de Transportes, Movilidad y Agenda Urbana.

Artículo 3. *Procedimiento de adquisición.*

1. La adquisición será realizada de forma centralizada por la entidad pública empresarial Administrador de Infraestructuras Ferroviarias (ADIF), adscrita al Ministerio de Transportes, Movilidad y Agenda Urbana, mediante la tramitación de emergencia, conforme a lo dispuesto en el artículo 16 del Real Decreto-ley 7/2020, de 12 de marzo, por el que se adoptan medidas urgentes para responder al impacto económico del COVID-19, al amparo de lo previsto en el artículo 120 de la Ley 9/2017, de 8 de noviembre, de Contratos del Sector Público, por la que se transponen al ordenamiento jurídico español las Directivas del Parlamento Europeo y del Consejo 2014/23/UE y 2014/24/UE, de 26 de febrero de 2014.

2. La financiación de dicha adquisición será realizada en los términos indicados en el artículo 5.

Artículo 4. *Entrega y recepción.*

Tras su entrega en el lugar indicado en contrato, se procederá a efectuar un acto formal y positivo de recepción del suministro.

La empresa suministradora sólo tendrá derecho al abono del precio de los suministros efectivamente entregados y formalmente recibidos.

Artículo 5. *Financiación.*

1. La entidad pública empresarial que llevará a cabo la adquisición, abonará a la empresa suministradora el importe correspondiente a las mascarillas que sean recibidas de conformidad de acuerdo con el artículo 4, emitiéndose por la empresa una factura por el importe de este material.

2. No obstante lo previsto en el apartado anterior, con posterioridad al pago previsto en el mismo, se procederá a compensar a la entidad pública empresarial por el importe abonado, de acuerdo con los siguientes criterios:

a) Cada una de las entidades del sector público estatal, autonómico y local que, de conformidad con lo dispuesto en el artículo 2, sean destinatarias de parte del suministro, financiará el importe que le corresponda en función del número de mascarillas que le sean adjudicadas, abonándoselo al ente público empresarial ADIF.

b) El importe correspondiente a las mascarillas entregadas al resto de destinatarios incluidos en el ámbito de aplicación de la presente orden, se financiará por parte del Ministerio de Transportes, Movilidad y Agenda Urbana con cargo al crédito presupuestario que se habilite expresamente a tal fin. A tales efectos, ADIF remitirá los documentos justificativos relativos a las autorizaciones aprobadas por la Dirección General de Transportes Terrestres y la documentación justificativa de la entrega al designado para su recepción, de acuerdo con las instrucciones aprobadas por el citado órgano en el ejercicio de la habilitación prevista en la disposición final primera de la Orden TMA/263/2020, de 20 de marzo.

Disposición final única. *Vigencia.*

Esta Orden será de aplicación desde su comunicación al ente público ADIF-Alta Velocidad.

§ 70

Orden SND/295/2020, de 26 de marzo, por la que se adoptan medidas en materia de recursos humanos en el ámbito de los servicios sociales ante la situación de crisis ocasionada por el COVID-19

Ministerio de Sanidad
«BOE» núm. 86, de 28 de marzo de 2020
Última modificación: 4 de abril de 2020
Referencia: BOE-A-2020-4156

Téngase en cuenta que el estado de alarma finalizó a las 00:00 horas del día 21 de junio de 2020, por lo que debe entenderse que esta norma ha perdido su vigencia.

El Real Decreto 463/2020, de 14 de marzo, por el que se declara el estado de alarma para la gestión de la situación de crisis sanitaria ocasionada por el COVID-19, contempla una serie de medidas dirigidas a proteger el bienestar, la salud y seguridad de los ciudadanos y la contención de la progresión de la enfermedad.

El artículo 4.2.d) del citado Real Decreto 463/2020, de 14 de marzo, determina que, para el ejercicio de las funciones previstas en el mismo y bajo la superior dirección del Presidente del Gobierno, el Ministro de Sanidad tendrá la condición de autoridad competente delegada, tanto en su propia área de responsabilidad como en las demás áreas que no recaigan en el ámbito específico de competencias de los demás Ministros designados como autoridad competente delegada a los efectos de este real decreto.

En concreto, de acuerdo con lo establecido en el artículo 4.3 del Real Decreto 463/2020, de 14 de marzo, el Ministro de Sanidad queda habilitado para dictar las órdenes, resoluciones, disposiciones e instrucciones interpretativas que, dentro de su ámbito de actuación como autoridad delegada, sean necesarias para garantizar la prestación de todos los servicios, ordinarios o extraordinarios, en orden a la protección de personas, bienes y lugares, mediante la adopción de cualquiera de las medidas previstas en el artículo once de la Ley Orgánica 4/1981, de 1 de junio, de los estados de alarma, excepción y sitio, cuyo párrafo b) prevé la posibilidad de establecer prestaciones personales obligatorias. Para ello, no será precisa la tramitación de procedimiento administrativo alguno.

En estos mismos términos, los artículos 8.2 y 13.c) del Real Decreto 463/2020, de 14 de marzo habilitan a la autoridad delegada competente por razón del estado de alarma a la imposición de prestaciones personales obligatorias que resulten imprescindibles para la consecución de las finalidades de este real decreto.

Asimismo, conforme al artículo 4.1 del Real Decreto 463/2020, de 14 de marzo, a los efectos del ejercicio de las funciones derivadas del estado de alarma, la autoridad competente es el Gobierno, al resultar imprescindible que todas las disposiciones y medidas

que en adelante sea necesario adoptar con ocasión del COVID-19, lo sean de acuerdo a los principios de coordinación y unidad de decisión. Por tanto, para garantizar la coherencia en la toma de decisiones, asegurar la efectividad de las medidas y favorecer la cohesión y la equidad en el conjunto del territorio nacional, todas las disposiciones y medidas que en el ámbito autonómico sea preciso adoptar en relación con el estado de alarma ocasionado por el COVID-19, serán establecidas por el Ministro de Sanidad en todos aquellos supuestos en los que este actúe como autoridad competente delegada. Las comunidades autónomas velarán por el cumplimiento de estas medidas y disposiciones en el ámbito local.

Adicionalmente, el artículo 18.2 del Real Decreto 463/2020, de 14 de marzo, prevé la adopción de medidas necesarias por empresas y proveedores que, no teniendo la consideración de críticos, de acuerdo con lo previsto en la Ley 8/2011, de 28 de abril, por la que se establecen medidas para la protección de infraestructuras críticas, son esenciales para asegurar el abastecimiento de la población y los propios servicios esenciales. Debido a la situación crítica de los colectivos destinatarios de los servicios sociales, que precisan de una atención ineludible e inaplazable, y ante la grave situación de falta de personal que se está produciendo en los centros y entidades públicos y privados acreditados que proveen de tales servicios sociales esenciales, se hace preciso adoptar una serie de medidas en relación con los recursos humanos de este sector que garanticen la adecuada y debida asistencia de los señalados colectivos.

Las medidas que se contienen en la presente orden son las imprescindibles para hacer frente a la situación descrita y la competencia para su adopción, recae en el Ministerio de Sanidad, de acuerdo con lo previsto en el citado artículo 4 del Real Decreto 463/2020, de 14 de marzo.

En su virtud, a propuesta del Ministerio de Derechos Sociales y Agenda 2030, resuelvo:

Primero. *Objeto.*

Esta orden tiene por objeto el establecimiento de medidas especiales en materia de recursos humanos para la garantía del correcto funcionamiento del sistema de servicios sociales en su conjunto y la continuidad de los mismos, en desarrollo y aplicación de lo previsto en el Real Decreto 463/2020, de 14 de marzo, por el que se declara el estado de alarma para la gestión de la situación de crisis sanitaria ocasionada por el COVID-19.

Segundo. *Ámbito de aplicación.*

Esta orden es de aplicación a todos los centros y entidades que presten cualquiera de los servicios contenidos en el Catálogo de Referencia aprobado por Acuerdo del Consejo Territorial de Servicios Sociales y del Sistema para la Autonomía y Atención a la Dependencia el 16 de enero de 2013, con independencia de su titularidad, así como a sus trabajadores y trabajadoras cualquiera que sea la naturaleza de su relación contractual o administrativa.

A los efectos de lo previsto en la presente orden, los centros y entidades de titularidad privada a los que se refiere el párrafo anterior tendrán la consideración de operadores de servicios esenciales con los efectos previstos en el artículo 18.2 del Real Decreto 463/2020, de 14 de marzo.

Tercero. *Régimen de prestación de servicios.*

1. El Instituto de Mayores y Servicios Sociales (Imserso) y las comunidades autónomas en sus respectivos ámbitos de competencia en materia de servicios sociales podrán adoptar en materia de servicios sociales las medidas necesarias para la protección de las personas, bienes y lugares, pudiendo imponer a los trabajadores y trabajadoras de los servicios sociales la prestación de servicios extraordinarios, ya sea en razón de su duración o de su naturaleza.

Las medidas que se adopten deberán contribuir a la correcta prestación de los servicios sociales objeto de esta orden y deberán utilizar de manera racional los recursos humanos disponibles. Asimismo, deberán atender a los principios de necesidad y proporcionalidad.

Dichas medidas no serán de aplicación a las mujeres que se encuentren en estado de gestación.

2. El personal de los centros y entidades a que se refiere el apartado segundo contará con acreditación suficiente expedida por su entidad o empresa para que le sean de aplicación los supuestos pertinentes del artículo 7 del Real Decreto 463/2020, de 14 de marzo, por el que se declara el estado de alarma.

3. Las medidas que se adopten podrán ir dirigidas a la encomienda de funciones distintas de las correspondientes al puesto de trabajo, categoría o especialidad, si bien preferentemente dichas funciones serán similares o análogas a las del puesto que se viene desempeñando y teniendo en cuenta la capacitación profesional. Asimismo, se podrán adoptar medidas de reasignación de efectivos y cambios de centro de trabajo siempre que no comporten la movilidad geográfica del trabajador o trabajadora.

4. Todo el personal de servicios sociales, independientemente de que ya esté prestando sus servicios en la modalidad de teletrabajo u otras, deberá estar disponible para ser requerido en cualquier momento para la prestación de tareas presenciales, con excepción de aquellas personas que se encuentren en situación de aislamiento domiciliario por COVID-19. Lo anterior afecta también al personal administrativo mínimo imprescindible para el desarrollo de los servicios.

5. Asimismo, podrán adoptase las medidas que se consideren precisas en materia de jornada de trabajo y descanso, permisos, licencias y vacaciones y reducciones de jornada.

Cuarto. *Medidas excepcionales para la contratación o reincorporación de personal.*

1. Es de inmediata aplicación el Acuerdo de 20 de marzo de 2020 del Consejo Territorial de Servicios Sociales y del Sistema para la Autonomía y Atención a la Dependencia, por el que se modifican temporalmente los criterios comunes de acreditación para garantizar la calidad de los centros y servicios del Sistema para la Autonomía y Atención a la Dependencia.

2. Se autoriza, previa valoración por la autoridad competente de la oportunidad de la medida y de la idoneidad del trabajador, a la contratación temporal, a jornada parcial o completa, de personal que se encuentre cursando el último año de los estudios requeridos para la prestación de los correspondientes servicios en los distintos ámbitos del sector de los Servicios Sociales y del Sistema para la Autonomía y Atención a la Dependencia y que, en consecuencia, no se halle en posesión del preceptivo título académico o de la habilitación profesional correspondiente.

3. El personal con dispensa absoluta de asistencia al puesto de trabajo por ejercicio de funciones sindicales podrá solicitar voluntariamente reincorporarse para desempeñar sus funciones en atención a la situación generada por el COVID-19.

La reincorporación de estos trabajadores no supondrá el cese del personal sustituto que pudiera existir.

Quinto. *Vigencia.*

Lo previsto en esta orden será de aplicación hasta la finalización del estado de alarma declarado por el Real Decreto 463/2020, de 14 de marzo, y sus posibles prórrogas.

Sexto. *Régimen sancionador.*

De acuerdo con lo previsto en el artículo 20 del Real Decreto 463/2020, de 14 de marzo, el incumplimiento o resistencia a las medidas adoptadas en virtud de lo establecido en la presente orden, será sancionado con arreglo a las leyes, en los términos previstos en el artículo 10 de la Ley Orgánica 4/1981, de 1 de junio.

Séptimo. *Desarrollo y ejecución.*

Corresponde al Instituto de Mayores y Servicios Sociales (Imserso) y a las autoridades competentes de cada comunidad autónoma dictar las resoluciones, disposiciones e instrucciones interpretativas que, en la esfera específica de su actuación, sean necesarias para garantizar la eficacia de lo dispuesto en esta orden.

Octavo. *Modificaciones presupuestarias.*

De acuerdo con lo establecido en el artículo 1 del Real Decreto-ley 8/2020, de 17 de marzo, de medidas urgentes extraordinarias para hacer frente al impacto económico y social del COVID-19, con cargo al Fondo de Contingencia y al suplemento de crédito concedido en dicho precepto al Ministerio de Derechos Sociales y Agenda 2030, se realizarán las correspondientes transferencias a las autoridades estatales y autonómicas en el ámbito de los servicios sociales y del Sistema para la Autonomía y Atención a la Dependencia para la financiación de las actuaciones previstas en la presente orden.

Noveno. *Efectos.*

Esta orden producirá efectos el mismo día su publicación en el «Boletín Oficial del Estado».

Décimo. *Régimen de recursos.*

Contra la presente orden, se podrá interponer recurso contencioso-administrativo en el plazo de dos meses a partir del día siguiente al de su publicación ante la Sala de lo Contencioso-administrativo del Tribunal Supremo, de conformidad con lo dispuesto en el artículo 12 de la Ley 29/1998, de 13 de julio, reguladora de la Jurisdicción Contencioso-Administrativa.

§ 71

Orden SND/296/2020, de 27 de marzo, por la que se establecen medidas excepcionales para el traslado de cadáveres ante la situación de crisis sanitaria ocasionada por el COVID-19

Ministerio de Sanidad
«BOE» núm. 86, de 28 de marzo de 2020
Última modificación: sin modificaciones
Referencia: BOE-A-2020-4157

Téngase en cuenta que el estado de alarma finalizó a las 00:00 horas del día 21 de junio de 2020, por lo que debe entenderse que esta norma ha perdido su vigencia.

Por Real Decreto 463/2020, de 14 de marzo, se ha declarado el estado de alarma para la gestión de la situación de crisis sanitaria ocasionada por el COVID-19. En este real decreto se designa al Ministro de Sanidad, autoridad competente delegada en su área de responsabilidad y en su artículo 4.3 le habilita para dictar las órdenes que en la esfera específica de su actuación sean necesarias para garantizar la prestación de todos los servicios, ordinarios o extraordinarios, en orden a la protección de personas, bienes y lugares.

Por su parte, el artículo 5.6 establece que para el eficaz cumplimiento de las medidas incluidas en el citado real decreto, las autoridades competentes delegadas podrán requerir la actuación de las Fuerzas Armadas, de conformidad con lo previsto en el artículo 15.3 de la Ley Orgánica 5/2005, de 17 de noviembre, de la Defensa Nacional.

En el ámbito de la expansión del coronavirus requiere especial atención durante esta crisis sanitaria las actuaciones de conducción y traslado de cadáveres, para gestionar adecuadamente la conservación y retirada de cadáveres por acumulación y/o ausencia de servicios funerarios disponibles.

En su virtud, conforme a las atribuciones que confiere el artículo 4.3 del Real Decreto 463/2020, de 14 de marzo, resuelvo:

Primero. *Habilitación a miembros de las Fuerzas Armadas para la conducción y traslado de cadáveres.*

Se habilita a los miembros de las Fuerzas Armadas que formen parte del operativo dirigido al cumplimiento de las medidas previstas en el Real Decreto 463/2020, de 14 de marzo, por el que se declara el estado de alarma para la gestión de la situación de crisis sanitaria ocasionada por el COVID-19, para la conducción y traslado de cadáveres, a petición de las autoridades competentes, que lo comunicarán al Centro de Coordinación del Ministerio de Defensa, constituido bajo la autoridad del Jefe de Estado Mayor de la Defensa, conforme a la Instrucción de 15 de marzo de 2020, del Ministerio de Defensa, por la que se

establecen medidas para la gestión de la situación de crisis sanitaria ocasionada por el COVID-19, en el ámbito del Ministerio de Defensa.

Segundo. *Vigencia.*

Las medidas previstas en la presente orden ministerial serán de aplicación durante la vigencia del estado de alarma declarado por Real Decreto 463/2020, de 14 de marzo, y sus posibles prórrogas.

Tercero. *Efectos.*

Esta orden producirá efectos el mismo día su publicación en el «Boletín Oficial del Estado».

Cuarto. *Régimen de recursos.*

Contra la presente orden, se podrá interponer recurso contencioso-administrativo en el plazo de dos meses a partir del día siguiente al de su publicación, ante la Sala de lo Contencioso-Administrativo del Tribunal Supremo, de conformidad con lo dispuesto en el artículo 12 de la Ley 29/1998, de 13 de julio, reguladora de la Jurisdicción Contencioso-Administrativa.

§ 72

Orden SND/298/2020, de 29 de marzo, por la que se establecen medidas excepcionales en relación con los velatorios y ceremonias fúnebres para limitar la propagación y el contagio por el COVID-19

Ministerio de Sanidad
«BOE» núm. 88, de 30 de marzo de 2020
Última modificación: sin modificaciones
Referencia: BOE-A-2020-4173

Téngase en cuenta que el estado de alarma finalizó a las 00:00 horas del día 21 de junio de 2020, por lo que debe entenderse que esta norma ha perdido su vigencia.

El 14 de marzo de 2020, se publicó el Real Decreto 463/2020, de 14 de marzo, por el que se declara el estado de alarma para la gestión de la situación de crisis sanitaria ocasionada por el COVID-19, en el que se contemplan medidas imprescindibles para hacer frente a esta situación, siendo proporcionadas a la extrema gravedad de la misma y que se dirigen, entre otras cosas, a proteger la salud y seguridad de los ciudadanos y contener la progresión de la enfermedad.

El artículo 4.2.d) del citado Real Decreto 463/2020, de 14 de marzo, determina que, para el ejercicio de las funciones previstas en el mismo y bajo la superior dirección del Presidente del Gobierno, el Ministro de Sanidad tendrá la condición de autoridad competente delegada, tanto en su propia área de responsabilidad como en las demás áreas que no recaigan en el ámbito específico de competencias de los demás Ministros designados como autoridad competente delegada a los efectos de este real decreto.

En concreto, de acuerdo con lo establecido en el artículo 4.3 del Real Decreto 463/2020, de 14 de marzo, el Ministro de Sanidad queda habilitado para dictar las órdenes, resoluciones, disposiciones e instrucciones interpretativas que, dentro de su ámbito de actuación como autoridad delegada, sean necesarios para garantizar la prestación de todos los servicios, ordinarios o extraordinarios, en orden a la protección de personas, bienes y lugares, mediante la adopción de cualquiera de las medidas previstas en el artículo once de la Ley Orgánica 4/1981, de 1 de junio, de los estados de alarma, excepción y sitio.

Por otra parte, en su artículo 11, el citado Real Decreto 463/2020, de 14 de marzo, establece que la asistencia a los lugares de culto y a las ceremonias civiles y religiosas, incluidas las fúnebres, se condicionan a la adopción de medidas organizativas consistentes en evitar aglomeraciones de personas, en función de las dimensiones y características de los lugares, de tal manera que se garantice a los asistentes la posibilidad de respetar la distancia entre ellos de, al menos, un metro.

No obstante, debido a las especiales características que rodean las ceremonias fúnebres, es difícil asegurar la aplicación de las medidas de contención y distanciamiento

con la separación interpersonal de más de un metro necesaria para limitar la propagación del virus. Por otra parte, en el caso del COVID-19, familiares o allegados del fallecido han podido ser contactos estrechos por lo que deberán permanecer en sus casas observando la cuarentena correspondiente.

La evolución de la epidemia del COVID-19 en España ha supuesto un importante incremento de fallecidos por esta enfermedad, que se unen a los fallecidos por otras causas. Esta circunstancia exige la adopción de nuevas medidas extraordinarias para evitar la propagación y contagio relacionados con los velatorios o la celebración de las ceremonias civiles y religiosas vinculadas a los funerales, así como medidas para garantizar la protección de los usuarios de servicios funerarios.

Por ello, se hace preciso prohibir todos los velatorios, tanto en instalaciones públicas como privadas, restringir otras ceremonias fúnebres, independientemente de la causa del fallecimiento, y regular algunas de las condiciones de contratación de los servicios funerarios.

En su virtud, resuelvo:

Primero. *Objeto.*

Esta orden tiene por objeto establecer medidas excepcionales en relación con los velatorios y ceremonias fúnebres para limitar la propagación y el contagio por el COVID-19.

Segundo. *Ámbito de aplicación.*

Esta orden resulta de aplicación a todos los fallecimientos que se produzcan en España durante la vigencia del estado de alarma.

Tercero. *Velatorios.*

Se prohíben los velatorios en todo tipo de instalaciones, públicas o privadas, así como en los domicilios particulares.

Cuarto. *Actuaciones sobre el cadáver.*

En el caso de fallecidos por COVID-19, no se podrán realizar prácticas de tanatoestética, intervenciones de tanatopraxia, ni intervenciones por motivos religiosos que impliquen procedimientos invasivos en el cadáver.

Quinto. *Ceremonias civiles o de culto religioso.*

Se pospondrá la celebración de cultos religiosos o ceremonias civiles fúnebres hasta la finalización del estado de alarma, sin perjuicio de la posibilidad prevista en el párrafo siguiente.

La participación en la comitiva para el enterramiento o despedida para cremación de la persona fallecida se restringe a un máximo de tres familiares o allegados, además, en su caso, del ministro de culto o persona asimilada de la confesión respectiva para la práctica de los ritos funerarios de despedida del difunto. En todo caso, se deberá respetar siempre la distancia de uno a dos metros entre ellos.

Sexto. *Condiciones de contratación de servicios funerarios.*

Durante el periodo de vigencia del estado de alarma, los precios de los servicios funerarios no podrán ser superiores a los precios vigentes con anterioridad al 14 de marzo de 2020.

En el caso de servicios ya abonados a precios superiores a los establecidos con anterioridad al 14 de marzo de 2020, la empresa deberá iniciar de oficio la devolución de la diferencia, dejando constancia de las actuaciones realizadas a tal efecto en el caso de que no pueda llevarse a cabo. En este caso, el usuario dispondrá de seis meses desde la fecha de finalización del estado de alarma para solicitar el correspondiente reembolso.

Las empresas de servicios funerarios deberán facilitar al usuario, con carácter previo a la contratación del servicio, un presupuesto desglosado por cada uno de los conceptos incluidos en el mismo y la lista de precios vigente con anterioridad al 14 de marzo de 2020,

aun en el supuesto de que resulte necesario realizar actuaciones específicas como consecuencia de los fallecimientos producidos por causa del COVID-19.

Respecto de los servicios o productos contratados que no puedan ser disfrutados o entregados al usuario debido a las medidas implementadas en virtud del Real Decreto 463/2020 y sus normativas de desarrollo, se devolverá al consumidor o usuario los importes ya abonados correspondientes a dichos servicios o productos.

El incumplimiento de cualquiera de las obligaciones establecidas en este apartado tendrá la consideración de infracción a los efectos de lo dispuesto en el Real Decreto Legislativo 1/2007, de 16 de noviembre, por el que se aprueba el texto refundido de la Ley General para la Defensa de los Consumidores y Usuarios y otras leyes complementarias.

Séptimo. *Vigencia.*

Lo previsto en esta orden mantendrá su vigencia hasta la finalización de la declaración del estado de alarma y las prórrogas del mismo.

Octavo. *Efectos.*

Esta orden producirá efectos el mismo día de su publicación en el «Boletín Oficial del Estado».

Noveno. *Régimen de recursos.*

Contra la presente orden, se podrá interponer recurso contencioso-administrativo en el plazo de dos meses a partir del día siguiente al de su publicación ante la Sala de lo Contencioso-administrativo del Tribunal Supremo, de conformidad con lo dispuesto en el artículo 12 de la Ley 29/1998, de 13 de julio, reguladora de la Jurisdicción Contencioso-administrativa.

§ 73

Orden SND/310/2020, de 31 de marzo, por la que se establecen como servicios esenciales determinados centros, servicios y establecimientos sanitarios

Ministerio de Sanidad
«BOE» núm. 91, de 1 de abril de 2020
Última modificación: 28 de abril de 2020
Referencia: BOE-A-2020-4211

Téngase en cuenta que el estado de alarma finalizó a las 00:00 horas del día 21 de junio de 2020, por lo que debe entenderse que esta norma ha perdido su vigencia.

El Real Decreto 463/2020, de 14 de marzo, por el que se declara el estado de alarma para la gestión de la situación de crisis sanitaria ocasionada por el COVID-19, contempla una serie de medidas dirigidas a proteger el bienestar, la salud y seguridad de los ciudadanos y la contención de la progresión de la enfermedad.

El artículo 4.2.d) del citado Real Decreto 463/2020, de 14 de marzo, determina que, para el ejercicio de las funciones previstas en el mismo y bajo la superior dirección del Presidente del Gobierno, el Ministro de Sanidad tendrá la condición de autoridad competente delegada, tanto en su propia área de responsabilidad como en las demás áreas que no recaigan en el ámbito específico de competencias de los demás Ministros designados como autoridad competente delegada a los efectos de este real decreto.

En concreto, de acuerdo con lo establecido en el artículo 4.3 del Real Decreto 463/2020, de 14 de marzo, el Ministro de Sanidad queda habilitado para dictar las órdenes, resoluciones, disposiciones e instrucciones interpretativas que, dentro de su ámbito de actuación como autoridad delegada, sean necesarios para garantizar la prestación de todos los servicios, ordinarios o extraordinarios, en orden a la protección de personas, bienes y lugares, mediante la adopción de cualquiera de las medidas previstas en el artículo 11 de la Ley Orgánica 4/1981, de 1 de junio, de los estados de alarma, excepción y sitio, cuyo párrafo b) prevé la posibilidad de establecer prestaciones personales obligatorias. Para ello, no será precisa la tramitación de procedimiento administrativo alguno.

Asimismo, el artículo 10 del citado real decreto establece un conjunto de actividades comerciales para las cuales se permite su continuidad durante la duración del estado de alarma, y entre las que se encuentran las relativas a los centros sanitarios, habilitando el apartado 6 de dicho artículo al Ministro de Sanidad para modificar, ampliar o restringir las medidas, lugares, establecimientos y actividades que puedan seguir desarrollando su actividad comercial durante la duración del estado de alarma.

Tras la declaración del estado de alarma, y ante la evaluación de la situación de la crisis sanitaria en nuestro país, el Gobierno ha adoptado diferentes medidas tanto para la

contención de la propagación del COVID-19, como para frenar el impacto que la crisis sanitaria está teniendo sobre el mercado laboral.

En atención a lo anterior, el pasado 28 de marzo de 2020 se publicó en el «Boletín Oficial del Estado» el Real Decreto-ley 9/2020, de 27 de marzo, por el que se adoptan medidas complementarias, en el ámbito laboral, para paliar los efectos derivados del COVID-19, cuyo artículo 1 declaraba como de carácter esencial, los centros, servicios y establecimientos sanitarios, con independencia de su titularidad o forma de gestión, que determinara el Ministerio de Sanidad, estando obligados dichos centros a mantener su actividad, pudiendo únicamente proceder a reducir o suspender la misma parcialmente en los términos en que así lo permitan las autoridades competentes.

Asimismo, mediante el Real Decreto-ley 10/2020, de 29 de marzo, por el que se regula un permiso retribuido recuperable para las personas trabajadoras por cuenta ajena que no presten servicios esenciales, con el fin de reducir la movilidad de la población en el contexto de la lucha contra el COVID-19, el Gobierno ha dado un paso más en su lucha por la contención de la enfermedad estableciendo una relación de actividades esenciales, tanto del sector público como del sector privado, para las que se permite continuar su actividad durante el período comprendido entre el 30 de marzo y el 9 de abril de 2020, ambos inclusive. A cuyo efecto, el anexo del citado real decreto-ley en su punto 9 establece la continuidad de la actividad de los centros, servicios y establecimientos sanitarios, al tiempo que habilita en su artículo 5 al Ministro de Sanidad, en su condición de autoridad competente delegada, a modificar o especificar, mediante las órdenes necesarias, las actividades que se ven afectadas por el permiso retribuido recuperable previsto en el citado real decreto-ley.

Por todo ello, con el objeto de maximizar los efectos de contención del COVID-19 llevados a cabo y con el fin de dar cumplimiento a lo previsto en el Real Decreto-ley 9/2020, de 27 de marzo, se hace necesario determinar la relación de centros, servicios y establecimientos sanitarios a los que debido a su importancia en la gestión de la crisis sanitaria ocasionada por el COVID-19, debe considerarse como de carácter esencial.

Asimismo, por coherencia con el resto de medidas establecidas para la lucha frente al COVID-19, se determina que deban ser únicamente estos establecimientos los que deban mantener su actividad comercial a los efectos previstos en el artículo 10 del Real Decreto 463/2020, de 14 de marzo, y del permiso retribuido establecido por el Real Decreto-ley 10/2020, de 29 de marzo.

En su virtud, dispongo:

Artículo 1. *Objeto.*

La presente orden tiene por objeto determinar la relación de centros, servicios y establecimientos sanitarios que se consideran servicios esenciales a los efectos previstos en el Real Decreto-ley 9/2020, de 27 de marzo, por el que se adoptan medidas complementarias, en el ámbito laboral, para paliar los efectos derivados del COVID-19 y en el Real Decreto-ley 10/2020, de 29 de marzo, por el que se regula un permiso retribuido recuperable para las personas trabajadoras por cuenta ajena que no presten servicios esenciales, con el fin de reducir la movilidad de la población en el contexto de la lucha contra el COVID-19.

Artículo 2. *Centros, servicios y establecimientos sanitarios de carácter esencial.*

Se determinan como servicios esenciales a los efectos previstos en el artículo 1 del Real Decreto-ley 9/2020, de 27 de marzo, los centros, servicios y establecimientos sanitarios previstos en el anexo.

Artículo 3. *Centros, servicios y establecimientos sanitarios de carácter no esencial.*

Desde la entrada en vigor de la presente orden, y hasta el día 9 de abril de 2020 inclusive, los centros, servicios y establecimientos sanitarios que no hayan sido declarados servicios esenciales de acuerdo con lo previsto en el artículo 2, deberán paralizar toda actividad que implique algún tipo de desplazamiento.

De conformidad con lo previsto en el apartado octavo de la Orden SND/232/2020, de 15 de marzo, por la que se adoptan medidas en materia de recursos humanos y medios para la

gestión de la situación de crisis sanitaria ocasionada por el COVID-19, durante el tiempo en el que por la progresión o afectación de la epidemia de COVID-19 no se pueda atender adecuadamente la asistencia sanitaria de la población con los medios materiales y humanos adscritos, las comunidades autónomas tendrán a su disposición los centros y establecimientos sanitarios privados, incluidos los señalados en el párrafo anterior, así como su personal.

Artículo 4. *Permiso retribuido.*

Desde la entrada en vigor de la presente orden, las personas trabajadoras de los centros, servicios y establecimientos sanitarios que no figuren en el anexo de esta Orden disfrutarán del permiso retribuido recuperable, de carácter obligatorio, previsto en el Real Decreto-ley 10/2020, de 29 de marzo, siempre y cuando cumplan el resto de requisitos señalados en el citado real decreto-ley.

Disposición final primera. *Habilitación.*

Se habilita al titular de la Secretaría General de Sanidad a modificar los centros, servicios y establecimientos sanitarios previstos en el anexo.

Disposición final segunda. *Entrada en vigor.*

La presente orden entrará en vigor al día siguiente de su publicación en el «Boletín Oficial del Estado».

ANEXO

Relación de centros, servicios y establecimientos sanitarios que se determinan como servicios esenciales

Se determinan como servicios esenciales los siguientes centros, servicios y establecimientos sanitarios previstos en el Real Decreto 1277/2003, de 10 de octubre, por el que se establecen las bases generales sobre autorización de centros, servicios y establecimientos sanitarios:

C.1 Hospitales (centros con internamiento).
C.2 Proveedores de asistencia sanitaria sin internamiento encuadrados en alguna de las siguientes tipologías:

C.2.1 Consultas médicas.
C.2.2 Consultas de otros profesionales sanitarios.
C.2.3 Centros de atención primaria.
C.2.4 Centros polivalentes.
C.2.5 Centros especializados con el siguiente detalle:

C.2.5.1 Clínicas dentales: ante situaciones de urgencia.
C.2.5.2 Centros de reproducción humana asistida: únicamente ante procesos programados o ya iniciados.
C.2.5.3 Centros de interrupción voluntaria del embarazo.
C.2.5.4 Centros de cirugía mayor ambulatoria: ante situaciones de urgencia.
C.2.5.5 Centros de diálisis.
C.2.5.6 Centros de diagnóstico.
C.2.5.7 Centros móviles de asistencia sanitaria: deben ser considerados como esenciales en tanto en cuanto el centro sea considerado como servicio esencial por parte de la autoridad sanitaria de la comunidad autónoma en la que estén ubicados.
C.2.5.8 Centros de transfusión.
C.2.5.9 Bancos de tejidos.
C.2.5.11 Centros de salud mental.
C.2.5.90 Otros centros especializados: deben ser considerados como esenciales en tanto en cuanto el centro sea considerado como servicio esencial por parte de la autoridad sanitaria de la comunidad autónoma en la que estén ubicados.

C.2.90 Otros proveedores de asistencia sanitaria sin internamiento: deben ser considerados como esenciales en tanto en cuanto sean considerados como servicio esencial por parte de la autoridad sanitaria de la comunidad autónoma en la que estén ubicados.

C.3 Servicios sanitarios integrados en una organización no sanitaria: deben ser considerados como esenciales en tanto en cuanto el servicio se ubique en una organización considerada como esencial o sean considerados como esenciales por parte de la autoridad sanitaria de la comunidad autónoma en la que estén ubicados.

Establecimientos sanitarios:

E.1 Oficinas de farmacia.
E.2 Botiquines.
E.3 Ópticas.
E.4 Ortopedias.
E.5 Establecimientos de audioprótesis.

§ 74

Orden SND/321/2020, de 3 de abril, por la que se establecen medidas especiales para el uso de bioetanol en la fabricación de soluciones y geles hidroalcohólicos para la desinfección de manos con ocasión de las crisis sanitaria ocasionada por el COVID-19

Ministerio de Sanidad
«BOE» núm. 94, de 4 de abril de 2020
Última modificación: 11 de abril de 2020
Referencia: BOE-A-2020-4294

Téngase en cuenta que el estado de alarma finalizó a las 00:00 horas del día 21 de junio de 2020, por lo que debe entenderse que esta norma ha perdido su vigencia.

El artículo once de la Ley Orgánica 4/1981, de 1 de junio, de los estados de alarma, excepción y sitio, establece que durante la duración del estado de alarma se podrán ordenar medidas encaminadas a impartir las órdenes necesarias para asegurar el abastecimiento de los mercados.

El Real Decreto 463/2020, de 14 de marzo, por el que se declara el estado de alarma para la gestión de la situación de crisis sanitaria ocasionada por el COVID-19, contempla una serie de medidas dirigidas a proteger la salud y seguridad de los ciudadanos, contener la progresión de la enfermedad y reforzar el sistema de salud pública.

En el artículo 4.3 del citado Real Decreto 463/2020, de 14 de marzo, se habilita a las autoridades competentes delegadas para dictar las órdenes, resoluciones, disposiciones e instrucciones interpretativas que, en la esfera específica de su actuación, sean necesarias para garantizar la prestación de todos los servicios, ordinarios o extraordinarios, en orden a la protección de personas, bienes y lugares, mediante la adopción de cualquiera de las medidas previstas en el artículo once de la Ley Orgánica 4/1981, de 1 de junio.

Asimismo, de acuerdo con el artículo 13.a) del Real Decreto 463/2020, de 14 de marzo, el Ministro de Sanidad, como autoridad delegada competente, puede impartir las órdenes necesarias para asegurar el abastecimiento del mercado con los productos necesarios para la protección de la salud pública.

Debido a la crisis sanitaria ocasionada por el COVID-19 existe, a día de hoy, una gran demanda en el mercado de soluciones y geles hidroalcohólicos para desinfección de manos que ayudan a prevenir posibles contagios de la enfermedad trasmitida por el citado virus.

Como consecuencia de la recomendación de la Organización Mundial de la Salud de lavar las manos con soluciones o geles con concentraciones de etanol/alcohol puro superiores a setenta por ciento para detener la alta transmisión y contagio del virus entre personas, se ha producido un incremento notable en la demanda de este tipo de productos, sobre todo en centros sanitarios.

Considerando que las soluciones y geles de desinfección de manos son productos biocidas clasificados como Tipo de producto 1: Biocidas para la higiene humana, conforme al anexo V del Real Decreto 1054/2012, de 11 de octubre, por el que se regula el proceso de evaluación para el registro, autorización y comercialización de biocidas, así como los riesgos de salud pública derivados de un posible desabastecimiento de etanol, es necesario adoptar medidas que permitan un incremento de medios efectivos disponibles para enfrentar este peligro para la salud.

El bioetanol se define como el alcohol etílico o etanol obtenido a partir de la fermentación de los azúcares que se encuentran en diversos productos vegetales, tales como cereales, remolacha, caña de azúcar o biomasa.

El etanol es una sustancia activa biocida que está en periodo de revisión, conforme al programa de trabajo para el examen sistemático de todas las sustancias activas existentes contenidas en los biocidas que se mencionan en el Reglamento (UE) n.º 528/2012 del Parlamento Europeo y del Consejo, de 22 de mayo de 2012, relativo a la comercialización y uso de biocidas, y, por tanto, su comercialización como biocida se rige por el Real Decreto 3349/1983, de 30 de noviembre, por el que se aprueba la Reglamentación Técnico-Sanitaria para la fabricación, comercialización y utilización de plaguicidas y por el Real Decreto 1054/2002, de 11 de octubre.

La Comisión Europea, en el escrito publicado el 20 de marzo de 2020, acerca de las medidas disponibles para los Estados miembro para el incremento de productos desinfectantes, indica en su punto 5, que para aquellos productos que contienen sustancias activas existentes aún bajo examen en el programa de revisión, los Estados miembro pueden considerar cualquier acción necesaria en virtud de sus disposiciones nacionales durante este período de transición para abordar la necesidad de productos desinfectantes en sus mercados.

Por todo ello, con la finalidad de poder abastecer el mercado con soluciones y geles hidroalcohólicos para la desinfección de manos necesarios para la gestión de la crisis sanitaria ocasionada por el COVID-19, se hace necesario adoptar medidas especiales que permitan disponer de etanol suficiente para atender la creciente demanda de los mencionados productos, y, en consecuencia, se dicta la presente orden en aplicación de lo establecido en el artículo 4.3 del Real Decreto 463/2020, de 14 de marzo.

En su virtud, resuelvo:

Primero. *Objeto.*

Constituye el objeto de la presente orden el establecimiento de medidas especiales consistentes en fijar unas especificaciones para el uso de bioetanol, clasificados como biocidas TP1, en la producción de soluciones y geles hidroalcohólicos para la desinfección de manos.

Segundo. *Especificaciones de uso de bioetanol.*

Se autoriza el uso de bioetanol en geles y soluciones hidroalcohólicas de desinfección de manos siempre que cumpla las especificaciones recogidas en el anexo.

Tercero. *Vigencia.*

Lo previsto en la presente orden será de aplicación hasta la finalización del estado de alarma declarado por el Real Decreto 463/2020, de 14 de marzo, y sus posibles prórrogas.

Cuarto. *Efectos.*

Esta orden producirá efectos el mismo día su publicación en el «Boletín Oficial del Estado».

Quinto. *Habilitación.*

Se habilita a la persona titular de la Dirección de la Agencia Española de Medicamentos y Productos Sanitarios a modificar el anexo en función de la evolución de la crisis sanitaria ocasionada por el COVID-19.

Sexto. *Régimen de recursos.*

Contra la presente orden, se podrá interponer recurso contencioso-administrativo en el plazo de dos meses a partir del día siguiente al de su publicación ante la Sala de lo Contencioso-Administrativo del Tribunal Supremo, de conformidad con lo dispuesto en el artículo 12 de la Ley 29/1998, de 13 de julio, reguladora de la Jurisdicción Contencioso-Administrativa.

ANEXO

Especificaciones del bioetanol para su uso en soluciones y geles hidroalcohólicos de desinfección de manos

El bioetanol para su uso en soluciones y geles hidroalcohólicos de desinfección de manos deberá satisfacer las siguientes especificaciones:

– Metanol < 200 ppm (V/V).
– Acetaldehído < 50 ppm (V/V).
– Benceno < 2 ppm (V/V).
– Total, de otras impurezas* < 3000 ppm.

* Junto a la solicitud de autorización se presentará un certificado con las impurezas presentes en el bioetanol justificativo de esta especificación. Este certificado se evaluará por la Agencia Española de Medicamentos y Productos Sanitarios de forma previa a la concesión de la autorización de las soluciones y geles hidroalcohólicos que empleen bioetanol en su fabricación.

Además, independientemente de lo anterior, la mezcla de componentes carcinogénicos total presentes en el bioetanol debe ser < 0,1%.

La desnaturalización deberá hacerse con los desnaturalizantes establecidos en el artículo 15 de la Orden EHA/3482/2007, de 20 de noviembre, por la que se aprueban determinados modelos, se refunden y actualizan diversas normas de gestión en relación con los Impuestos Especiales de Fabricación y con el Impuesto sobre las Ventas Minoristas de Determinados Hidrocarburos y se modifica la Orden EHA/1308/2005, de 11 de mayo, por la que se aprueba el modelo 380 de declaración-liquidación del Impuesto sobre el Valor Añadido en operaciones asimiladas a las importaciones, se determinan el lugar, forma y plazo de presentación, así como las condiciones generales y el procedimiento para su presentación por medios telemáticos.

§ 75

Orden SND/322/2020, de 3 de abril, por la que se modifican la Orden SND/275/2020, de 23 de marzo y la Orden SND/295/2020, de 26 de marzo, y se establecen nuevas medidas para atender necesidades urgentes de carácter social o sanitario en el ámbito de la situación de la crisis sanitaria ocasionada por el COVID-19. [Inclusión parcial]

Ministerio de Sanidad
«BOE» núm. 95, de 4 de abril de 2020
Última modificación: sin modificaciones
Referencia: BOE-A-2020-4300

Téngase en cuenta que el estado de alarma finalizó a las 00:00 horas del día 21 de junio de 2020.

El Real Decreto 463/2020, de 14 de marzo, por el que se declara el estado de alarma para la gestión de la situación de crisis sanitaria ocasionada por el COVID-19, contempla una serie de medidas dirigidas a proteger el bienestar, la salud y seguridad de los ciudadanos y la contención de la progresión de la enfermedad.

El artículo 4.2.d) del citado Real Decreto 463/2020, de 14 de marzo, determina que, para el ejercicio de las funciones previstas en el mismo y bajo la superior dirección del Presidente del Gobierno, el Ministro de Sanidad tendrá la condición de autoridad competente delegada, tanto en su propia área de responsabilidad como en las demás áreas que no recaigan en el ámbito específico de competencias de los demás titulares de los departamentos designados como autoridad competente delegada a los efectos de este real decreto.

En concreto, de acuerdo con lo establecido en el artículo 4.3 del Real Decreto 463/2020, de 14 de marzo, el Ministro de Sanidad queda habilitado para dictar las órdenes, resoluciones, disposiciones e instrucciones interpretativas que, dentro de su ámbito de actuación como autoridad delegada, sean necesarias para garantizar la prestación de todos los servicios, ordinarios o extraordinarios, en orden a la protección de personas, bienes y lugares, mediante la adopción de cualquiera de las medidas previstas en el artículo 11 de la Ley Orgánica 4/1981, de 1 de junio, de los estados de alarma, excepción y sitio.

En el citado marco, se dictó la Orden SND/275/2020, de 23 de marzo, por la que se establecen medidas complementarias de carácter organizativo, así como de suministro de información en el ámbito de los centros de servicios sociales de carácter residencial en relación con la gestión de la crisis sanitaria ocasionada por el COVID-19, que estableció un conjunto de medidas para proteger a uno de los colectivos más vulnerables y que más severamente está siendo castigado en esta crisis sanitaria, los residentes de centros de servicios sociales de carácter residencial (centros residenciales de personas mayores, personas con discapacidad u otros centros de servicios sociales de análoga naturaleza).

Debido a la situación cambiante de la crisis sanitaria, resulta necesario adoptar nuevas medidas con el fin de contribuir a la contención del COVID-19 en los centros de servicios sociales de carácter residencial. Para ello, entre otras medidas, se dispone que se deberá priorizar la identificación e investigación epidemiológica de los casos por COVID-19 relacionados con residentes, trabajadores o visitantes de estos centros, se aclara en qué casos concretos un centro residencial podrá ser intervenido por un empleado público o se disponen nuevas obligaciones de suministro de información por parte de las comunidades autónomas.

Por otro lado, el Ministro de Sanidad dictó la Orden SND/295/2020, de 26 de marzo, por la que se adoptan medidas en materia de recursos humanos en el ámbito de los servicios sociales ante la situación de crisis ocasionada por el COVID-19. En el párrafo 3 del apartado cuarto de la misma se establece la obligatoriedad de que el personal con dispensa absoluta de asistencia al puesto de trabajo por ejercicio de funciones sindicales deberá reincorporase de forma temporal para desempeñar sus funciones en atención a la situación generada por el COVID-19. Sin embargo, posteriormente, la Orden SND/307/2020, 30 de marzo, por la que se establecen los criterios interpretativos para la aplicación del Real Decreto-ley 10/2020, de 29 de marzo, y el modelo de declaración responsable para facilitar los trayectos necesarios entre el lugar de residencia y de trabajo determinó que las actividades de representación sindical y patronal no se encuentran afectadas por dicho real decreto-ley para así garantizar la asistencia y asesoramiento a personas trabajadoras y empleadores. Dada la especial necesidad de asegurar el cumplimiento de estas funciones en un contexto como el actual, resulta necesario flexibilizar las disposiciones de la Orden SND/295/2020, de 26 de marzo, y equiparar la situación del personal con dispensa absoluta de asistencia al puesto de trabajo por ejercicio de funciones sindicales en el ámbito de los servicios sociales a la del mismo personal sanitario que se encuentra también en situación de dispensa absoluta.

No obstante, tal y como establece la Orden SND/232/2020, de 15 de marzo, por la que se adoptan medidas en materia de recursos humanos y medios para la gestión de la situación de crisis sanitaria ocasionada por el COVID-19, dicho personal sanitario podrá solicitar, de manera voluntaria, reincorporarse para desempeñar funciones asistenciales relacionadas con la atención al COVID-19. En ese aspecto también la presente orden equipara a esa misma situación al personal de los servicios sociales.

Finamente, con el fin de atender necesidades urgentes de carácter social o sanitario derivadas de la actual situación de emergencia sanitaria, se ha considerado conveniente reforzar las medidas adoptadas frente al COVID-19 con las instalaciones y empleados públicos del IMSERSO.

Las medidas que se contienen en la presente orden son las imprescindibles para hacer frente a la situación descrita y la competencia para su adopción corresponde al Ministro de Sanidad, de acuerdo con lo previsto en el citado artículo 4 del Real Decreto 463/2020, de 14 de marzo.

En su virtud, a propuesta del Ministerio de Derechos Sociales y Agenda 2030, resuelvo:

[. . .]

Tercero. *Recuperación de la dispensa por la realización de funciones sindicales.*

El personal que tenía reconocida la dispensa absoluta de asistencia al puesto de trabajo por ejercer funciones sindicales con anterioridad a la aprobación de la Orden SND/295/2020, de 26 de marzo, y que se haya incorporado como consecuencia de la aprobación de dicha orden, podrá volver a su situación de dispensa para el ejercicio de funciones sindicales.

Cuarto. *Puesta a disposición de las instalaciones del IMSERSO.*

Se insta al Instituto de Mayores y Servicios Sociales (IMSERSO) para que, previa petición motivada de la autoridad competente de la comunidad autónoma o del Instituto Nacional de Gestión Sanitaria (INGESA) en el ámbito territorial de las Ciudades de Ceuta y Melilla, ponga a disposición, y con cargo al presupuesto ordinario de gastos del IMSERSO, las instalaciones de sus centros que estén disponibles, por no estar prestando actualmente los servicios que le son propios.

Quinto. *Recursos necesarios.*

Los medicamentos y productos necesarios para desempeñar las tareas correspondientes, así como, en su caso, el personal externo necesario, serán aportados por la comunidad autónoma solicitante o por el INGESA, según el caso.

Sexto. *Devolución de las instalaciones.*

La comunidad autónoma solicitante o el INGESA, según el caso, procederá a la devolución de las instalaciones al IMSERSO cuando finalice la crisis sanitaria en las mismas condiciones en las que fueron entregadas.

Séptimo. *Puesta a disposición de los empleados públicos del IMSERSO.*

Los empleados públicos que presten servicios en los centros del IMSERSO deberán desempeñar las tareas necesarias que temporalmente, por causa de la crisis sanitaria, les sean encomendadas por las comunidades autónomas solicitantes o por el INGESA, previa petición de aquellos y consiguiente resolución de puesta a disposición de los mismos, con independencia de que el servicio sea prestado en instalaciones propias del IMSERSO o en otras distintas.

Dichos empleados públicos continuarán percibiendo las retribuciones correspondientes a su puesto de trabajo de origen, sin perjuicio de las garantías que les correspondan en su Administración de procedencia.

Octavo. *Efectos.*

Esta orden producirá efectos el mismo día de su publicación en el «Boletín Oficial del Estado».

Noveno. *Régimen de recursos.*

Contra la presente orden, se podrá interponer recurso contencioso-administrativo en el plazo de dos meses a partir del día siguiente al de su publicación ante la Sala de lo Contencioso-Administrativo del Tribunal Supremo, de conformidad con lo dispuesto en el artículo 12 de la Ley 29/1998, de 13 de julio, reguladora de la Jurisdicción Contencioso-Administrativa.

§ 76

Orden SND/323/2020, de 5 de abril, por la que se dejan sin efectos las restricciones previstas en la Orden SND/290/2020, de 26 de marzo, por la que se prorroga la Resolución INT/718/2020, de 12 de marzo de 2020, de la Generalitat de Cataluña, por la que se acuerda restringir la salida de las personas de los municipios de Igualada, Vilanova del Camí, Santa Margarida de Montbui y Òdena

Ministerio de Sanidad
«BOE» núm. 96, de 6 de abril de 2020
Última modificación: sin modificaciones
Referencia: BOE-A-2020-4302

Téngase en cuenta que el estado de alarma finalizó a las 00:00 horas del día 21 de junio de 2020.

El Real Decreto 463/2020, de 14 de marzo, por el que se declara el estado de alarma para la gestión de la situación de crisis sanitaria ocasionada por el COVID-19, contempla una serie de medidas dirigidas a proteger el bienestar, la salud y seguridad de los ciudadanos y la contención de la progresión de la enfermedad.

El artículo 4.2.d) del citado Real Decreto 463/2020, de 14 de marzo, determina que, para el ejercicio de las funciones previstas en el mismo y bajo la superior dirección del Presidente del Gobierno, el Ministro de Sanidad tendrá la condición de autoridad competente delegada, tanto en su propia área de responsabilidad como en las demás áreas que no recaigan en el ámbito específico de competencias de los demás Ministros designados como autoridad competente delegada a los efectos de este real decreto.

En concreto, de acuerdo con lo establecido en el artículo 4.3 del Real Decreto 463/2020, de 14 de marzo, el Ministro de Sanidad queda habilitado para dictar, de oficio o a solicitud motivada, las órdenes, resoluciones, disposiciones e instrucciones interpretativas que, dentro de su ámbito de actuación como autoridad delegada, sean necesarios para garantizar la prestación de todos los servicios, ordinarios o extraordinarios, en orden a la protección de personas, bienes y lugares, mediante la adopción de cualquiera de las medidas previstas en el artículo once de la Ley Orgánica 4/1981, de 1 de junio, de los estados de alarma, excepción y sitio.

Asimismo, de acuerdo con la disposición final primera del citado real decreto quedan ratificadas todas las disposiciones y medidas adoptadas previamente por las autoridades competentes de las comunidades autónomas y de las entidades locales con ocasión del coronavirus COVID-19, que continuarán vigentes y producirán los efectos previstos en ellas, siempre que resulten compatibles con este real decreto.

En aplicación de dicho marco, y a petición de la Generalitat de Cataluña, se dictó la Orden SND/290/2020, de 26 de marzo, por la que se prorroga la Resolución INT/718/2020, de 12 de marzo de 2020, de la Generalitat de Cataluña, por la que se acuerda restringir la salida de las personas de los municipios de Igualada, Vilanova del Camí, Santa Margarida de Montbui y Òdena, la cual establecía una serie de restricciones a la circulación de personas en los citados municipios durante un período de quince días naturales a contar desde las 00:00 horas del 27 de marzo de 2020.

Actualmente, y a la vista de la evolución de las cifras epidemiológicas en dichos municipios, presentadas por el Departament de Salut de la Generalitat de Cataluña, así como las nuevas medidas establecidas en el Real Decreto-ley 10/2020, de 29 de marzo, de 29 de marzo, por el que se regula un permiso retribuido recuperable para las personas trabajadoras por cuenta ajena que no presten servicios esenciales, con el fin de reducir la movilidad de la población en el contexto de la lucha contra el COVID-19, la Generalitat de Cataluña ha solicitado reconsiderar las medidas, vigentes desde el 12 de marzo, de restricción de la salida de las personas de los municipios de Igualada, Vilanova del Camí, Santa Margarida de Montbui y Òdena, y dejar sin efecto la citada Orden SND/290/2020, de 26 de marzo.

En su virtud, a propuesta de la Generalitat de Cataluña, resuelvo:

Primero. *Orden SND/290/2020, de 26 de marzo.*

Dejar sin efecto las restricciones establecidas en la Orden SND/290/2020, de 26 de marzo, por la que se prorroga la Resolución INT/718/2020, de 12 de marzo de 2020, de la Generalitat de Cataluña, por la que se acuerda restringir la salida de las personas de los municipios de Igualada, Vilanova del Camí, Santa Margarida de Montbui y Òdena.

Segundo. *Procedimientos sancionadores.*

Los procedimientos sancionadores iniciados antes de la entrada en vigor de la presente orden en aplicación de lo previsto en el apartado cuarto de la Orden SND/290/2020, de 26 de marzo, se entenderán válidos y podrán proseguir su tramitación.

> Téngase en cuenta que el apartado cuarto de la Orden SND/290/2020 establece que:
> "El incumplimiento de las obligaciones previstas en esta orden será sancionado con arreglo a las leyes, en los términos establecidos en el artículo diez de la Ley Orgánica 4/1981, de 1 de junio, de los estados de alarma, excepción y sitio."

Tercero. *Efectos.*

Esta orden producirá efectos el mismo día de su publicación en el «Boletín Oficial del Estado».

Cuarto. *Régimen de recursos.*

Contra la presente orden, se podrá interponer recurso contencioso-administrativo en el plazo de dos meses a partir del día siguiente al de su publicación ante la Sala de lo Contencioso-Administrativo del Tribunal Supremo, de conformidad con lo dispuesto en el artículo 12 de la Ley 29/1998, de 13 de julio, reguladora de la Jurisdicción Contencioso-Administrativa.

§ 77

Orden SND/326/2020, de 6 de abril, por la que se establecen medidas especiales para el otorgamiento de licencias previas de funcionamiento de instalaciones y para la puesta en funcionamiento de determinados productos sanitarios sin marcado CE con ocasión de la crisis sanitaria ocasionada por el COVID-19

Ministerio de Sanidad
«BOE» núm. 97, de 7 de abril de 2020
Última modificación: sin modificaciones
Referencia: BOE-A-2020-4322

Téngase en cuenta que el estado de alarma finalizó a las 00:00 horas del día 21 de junio de 2020, por lo que debe entenderse que esta norma ha perdido su vigencia.

El artículo 11.e) de la Ley Orgánica 4/1981, de 1 de junio, de los estados de alarma, excepción y sitio, establece que durante la duración del estado de alarma se podrán ordenar medidas encaminadas a impartir las órdenes necesarias para asegurar el abastecimiento de los mercados.

El Real Decreto 463/2020, de 14 de marzo, por el que se declara el estado de alarma para la gestión de la situación de crisis sanitaria ocasionada por el COVID-19, contempla una serie de medidas dirigidas a proteger la salud y seguridad de los ciudadanos, contener la progresión de la enfermedad y reforzar el sistema de salud pública.

En el artículo 4.3 del citado Real Decreto 463/2020, de 14 de marzo, se habilita a las autoridades competentes delegadas para dictar las órdenes, resoluciones, disposiciones e instrucciones interpretativas que, en la esfera específica de su actuación, sean necesarias para garantizar la prestación de todos los servicios, ordinarios o extraordinarios, en orden a la protección de personas, bienes y lugares, mediante la adopción de cualquiera de las medidas previstas en el artículo 11 de la Ley Orgánica 4/1981, de 1 de junio.

Asimismo, de acuerdo con el artículo 13.a) del Real Decreto 463/2020, de 14 de marzo, el Ministro de Sanidad, como autoridad delegada competente, puede impartir las órdenes necesarias para asegurar el abastecimiento del mercado con los productos necesarios para la protección de la salud pública.

Debido a la crisis sanitaria ocasionada por el COVID-19 existe, a día de hoy, una elevada cantidad de pacientes que se encuentran hospitalizados, muchos de ellos en las Unidades de Cuidados Intensivos, por lo que se hace imprescindible disponer del máximo número de productos sanitarios posible con objeto de atender a los afectados por la pandemia y ayudar a su recuperación.

El Real Decreto 1591/2009, de 16 de octubre, por el que se regulan los productos sanitarios, establece las condiciones que deben cumplir los productos sanitarios para su

puesta en funcionamiento como la certificación de marcado CE por parte de los organismos competentes conforme a la normativa de la Unión Europea o el cumplimiento de determinados requisitos relativos al etiquetado o información que deben acompañar a los productos sanitarios. Asimismo, este real decreto desarrolla las previsiones del artículo 100 de la Ley 14/1986, de 25 de abril, General de Sanidad, que impone que las personas físicas o jurídicas que se dediquen a la fabricación, importación, agrupación o esterilización de productos sanitarios, y las instalaciones en que se lleven a cabo dichas actividades, obtengan una licencia previa de funcionamiento de instalaciones.

No obstante, lo anterior, el artículo 15 del Real Decreto 1591/2009, de 16 de octubre, dispone que, en interés de la protección de la salud, la Agencia Española de Medicamentos y Productos Sanitarios podrá autorizar de forma expresa la puesta en el mercado y la puesta en servicio de productos para los cuales no se hayan satisfecho los procedimientos de evaluación relativos a la colocación del marcado CE. Asimismo, resulta preciso, durante la vigencia del estado de alarma, establecer medidas especiales para el otorgamiento de licencias previas de funcionamiento de instalaciones y el aseguramiento de las garantías sanitarias de aquellos productos sanitarios imprescindibles para el tratamiento inmediato de los afectados por el COVID-19.

Por todo ello, con la finalidad de poder abastecer a los centros sanitarios de los productos sanitarios necesarios para la gestión de la crisis sanitaria ocasionada por el COVID-19, se hace necesario adoptar medidas excepcionales que permitan facilitar la fabricación y puesta en funcionamiento de estos productos sanitarios a un ritmo adecuado para atender el considerable volumen de pacientes contagiados por el COVID-19, y en consecuencia, se dicta la presente orden en aplicación de lo establecido en el artículo 4.3 del Real Decreto 463/2020, de 14 de marzo.

En su virtud, resuelvo:

Primero. *Objeto.*

Constituye el objeto de la presente orden el establecimiento de medidas especiales en materia de licencia previa de funcionamiento de instalaciones y garantías sanitarias requeridas a los productos sanitarios recogidos en el anexo, necesarios para la protección de la salud pública en la situación de crisis sanitaria ocasionada por el COVID-19.

Segundo. *Licencia previa de funcionamiento de instalaciones.*

La fabricación de productos sanitarios necesarios para hacer frente a la pandemia generada por el COVID-19 seguirá requiriendo la licencia previa de funcionamiento de instalaciones establecida en el artículo 9 del Real Decreto 1591/2009, de 16 de octubre, por el que se regulan los productos sanitarios, y deberá cumplir con los requisitos establecidos en dicha norma.

No obstante, la Agencia Española de Medicamentos y Productos Sanitarios podrá otorgar, previa solicitud del interesado, una licencia excepcional o una modificación temporal de la licencia existente, tras la valoración en cada caso de las condiciones generales de las instalaciones, su sistema de calidad y documentación del producto fabricado, para la fabricación de los productos sanitarios necesarios para la protección de la salud pública en la situación de crisis sanitaria ocasionada por el COVID-19.

Tercero. *Garantía de abastecimiento.*

Se insta a la Agencia Española de Medicamentos y Productos Sanitarios a que, en aplicación de lo dispuesto en el artículo 15 del Real Decreto 1591/2009, de 16 de octubre, por el que se regulan los productos sanitarios, proceda a expedir, tras la valoración de la documentación necesaria en cada caso, cuantas autorizaciones expresas sean posibles para la utilización de aquellos productos precisos para atender a las necesidades generadas por el COVID-19 y que no hayan satisfecho los procedimientos de evaluación de la conformidad indicados en el artículo 13 del citado Real Decreto 1591/2009, de 16 de octubre, todo ello en interés de la protección de la salud pública.

Cuarto. *Garantías Sanitarias.*

En los casos previstos en el artículo anterior, la Agencia Española de Medicamentos y Productos Sanitarios, con carácter excepcional, en función del producto y previa valoración en cada caso de las garantías ofrecidas por el fabricante, podrá establecer qué garantías sanitarias de las previstas en el artículo 4 del Real Decreto 1591/2009, de 16 de octubre, resultan exigibles.

Quinto. *Responsabilidad.*

La eventual responsabilidad patrimonial que pudiera imputarse por razón de la licencia excepcional previa de funcionamiento de instalaciones, el uso de productos sin el marcado CE, en aplicación del artículo 15 del Real Decreto 1591/2009, de 16 de octubre, o de las garantías sanitarias no exigidas a un producto será asumida por la Administración General del Estado, de acuerdo con las disposiciones aplicables de la Ley 40/2015, de 1 de octubre, de Régimen Jurídico del Sector Público, siempre que dicho producto sanitario haya sido entregado al Ministerio de Sanidad con la finalidad de atender a los afectados por la pandemia ocasionada por el COVID-19 o ayudar a su control, sin la obtención de ningún tipo de beneficio empresarial por parte de la persona física o jurídica autorizada para su fabricación y puesta en funcionamiento o de cualesquiera otras que intervengan en dicho proceso.

Las autorizaciones que se expidan en aplicación de la presente orden invocarán expresamente este artículo y dejarán constancia de las circunstancias a que se refiere el mismo.

Sexto. *Vigencia.*

Lo previsto en esta orden será de aplicación hasta la finalización del estado de alarma declarado por el Real Decreto 463/2020, de 14 de marzo, y sus posibles prórrogas.

Séptimo. *Efectos.*

Esta orden producirá efectos el mismo día su publicación en el «Boletín Oficial del Estado».

Octavo. *Habilitación normativa.*

Se faculta a la Agencia Española de Medicamentos y Productos Sanitarios para actualizar el anexo de esta orden en función de la evolución de la crisis sanitaria.

Noveno. *Régimen de recursos.*

Contra la presente orden se podrá interponer recurso contencioso-administrativo en el plazo de dos meses a partir del día siguiente al de su publicación, ante la Sala de lo Contencioso-Administrativo del Tribunal Supremo, de conformidad con lo dispuesto en el artículo 12 de la Ley 29/1998, de 13 de julio, reguladora de la Jurisdicción Contencioso-Administrativa.

ANEXO

Listado de productos sanitarios incluidos en esta orden

1. Mascarillas quirúrgicas.
2. Batas quirúrgicas.

§ 78

Orden SND/338/2020, de 8 de abril, por la que se prorroga la interrupción de la realización de cualquier actividad comprendida en el ámbito del programa de turismo social del Instituto de Mayores y Servicios Sociales para personas mayores y mantenimiento del empleo en zonas turísticas ante la situación de crisis ocasionada por el brote de COVID-19

Ministerio de Sanidad
«BOE» núm. 101, de 11 de abril de 2020
Última modificación: sin modificaciones
Referencia: BOE-A-2020-4420

El Real Decreto 463/2020, de 14 de marzo, por el que se declara el estado de alarma para la gestión de la situación de crisis sanitaria ocasionada por el COVID-19, contempla una serie de medidas dirigidas a proteger el bienestar, la salud y seguridad de los ciudadanos y la contención de la progresión de la enfermedad.

El artículo 4.2.d) del citado Real Decreto 463/2020, de 14 de marzo, determina que, para el ejercicio de las funciones previstas en el mismo y bajo la superior dirección del Presidente del Gobierno, el Ministro de Sanidad tendrá la condición de autoridad competente delegada, tanto en su propia área de responsabilidad como en las demás áreas que no recaigan en el ámbito específico de competencias de los demás Ministros designados como autoridad competente delegada a los efectos de este real decreto.

En concreto, de acuerdo con lo establecido en el artículo 4.3 del Real Decreto 463/2020, de 14 de marzo, el Ministro de Sanidad queda habilitado para dictar las órdenes, resoluciones, disposiciones e instrucciones interpretativas que, dentro de su ámbito de actuación como autoridad delegada, sean necesarias para garantizar la prestación de todos los servicios, ordinarios o extraordinarios, en orden a la protección de personas, bienes y lugares, mediante la adopción de cualquiera de las medidas previstas en el artículo once de la Ley Orgánica 4/1981, de 1 de junio, de los estados de alarma, excepción y sitio. Para ello, no será precisa la tramitación de procedimiento administrativo alguno.

El Consejo de Ministros, a propuesta del Vicepresidente segundo y Ministro de Derechos Sociales y Agenda 2030 y del Ministro de Sanidad, en su reunión del día 12 de marzo de 2020, acordó la interrupción de la realización de cualquier actividad comprendida en el ámbito del programa de turismo social del Imserso para personas mayores y mantenimiento del empleo en zonas turísticas hasta las 00:00 horas del día 13 de abril de 2020, sin perjuicio de las prórrogas que se acuerden de forma sucesiva.

Dada la evolución de la crisis sanitaria provocada por el COVID-19 y debido a la especial vulnerabilidad a esta enfermedad del colectivo de personas beneficiarias del programa de turismo social del Instituto de Mayores y Servicios Sociales (en adelante, Imserso) y a la necesidad de adoptar las medidas precisas para la garantía de su salud y bienestar, se

precisa la prórroga de la interrupción del citado programa social de turismo del Imserso hasta el 30 de junio de 2020.

Las medidas que se contienen en la presente orden son las imprescindibles para hacer frente a la situación descrita y la competencia para su adopción recae en el Ministerio de Sanidad, de acuerdo con lo previsto en el citado artículo 4 del Real Decreto 463/2020, de 14 de marzo.

En su virtud, a propuesta del Ministerio de Derechos Sociales y Agenda 2030, resuelvo:

Primero. *Objeto.*

Esta orden tiene por objeto la prórroga de la interrupción de la realización de cualquier actividad comprendida en el ámbito del programa de turismo social del Instituto de Mayores y Servicios Sociales (en adelante Imserso), acordada por el Consejo de Ministros en su reunión de 12 de marzo de 2020.

Segundo. *Prórroga del programa de turismo social del Imserso.*

Se establece la prórroga de la interrupción de la realización de cualquier actividad comprendida en el ámbito del programa de turismo social del Imserso prevista en el apartado primero del Acuerdo de Consejo de Ministros de 12 de marzo de 2020, por el que se aprueba la interrupción del programa de turismo social del Imserso para personas mayores y mantenimiento del empleo en zonas turísticas, hasta las 00.00 horas del 30 de junio 2020 y sin perjuicio de las prórrogas que se pudieran adoptar.

Tercero. *Efectos.*

Esta orden producirá efectos el mismo día de su publicación en el «Boletín Oficial del Estado».

Cuarto. *Régimen de recursos.*

Contra la presente orden se podrá interponer recurso contencioso-administrativo en el plazo de dos meses a partir del día siguiente al de su publicación ante la Sala de lo Contencioso-Administrativo del Tribunal Supremo, de conformidad con lo dispuesto en el artículo 12 de la Ley 29/1998, de 13 de julio, reguladora de la Jurisdicción Contencioso-Administrativa.

§ 79

Orden SND/339/2020, de 12 de abril, por la que se dejan sin efecto las restricciones previstas en la Resolución de 13 de marzo de 2020, del Vicepresidente Segundo y Consejero de Sanidad y Servicios Sociales de la Junta de Extremadura por la que se acuerdan medidas preventivas en materia de salud pública en relación con el municipio del Arroyo de la Luz

Ministerio de Sanidad
«BOE» núm. 102, de 12 de abril de 2020
Última modificación: sin modificaciones
Referencia: BOE-A-2020-4423

Téngase en cuenta que el estado de alarma finalizó a las 00:00 horas del día 21 de junio de 2020.

El Real Decreto 463/2020, de 14 de marzo, por el que se declara el estado de alarma para la gestión de la situación de crisis sanitaria ocasionada por el COVID-19, contempla una serie de medidas dirigidas a proteger el bienestar, la salud y seguridad de los ciudadanos y la contención de la progresión de la enfermedad.

El artículo 4.2.d) del citado Real Decreto 463/2020, de 14 de marzo, determina que, para el ejercicio de las funciones previstas en el mismo y bajo la superior dirección del Presidente del Gobierno, el Ministro de Sanidad tendrá la condición de autoridad competente delegada, tanto en su propia área de responsabilidad como en las demás áreas que no recaigan en el ámbito específico de competencias de los demás Ministros designados como autoridad competente delegada a los efectos de este real decreto.

En concreto, de acuerdo con lo establecido en el artículo 4.3 del Real Decreto 463/2020, de 14 de marzo, el Ministro de Sanidad queda habilitado para dictar, de oficio o a solicitud motivada, las órdenes, resoluciones, disposiciones e instrucciones interpretativas que, dentro de su ámbito de actuación como autoridad delegada, sean necesarias para garantizar la prestación de todos los servicios, ordinarios o extraordinarios, en orden a la protección de personas, bienes y lugares, mediante la adopción de cualquiera de las medidas previstas en el artículo once de la Ley Orgánica 4/1981, de 1 de junio, de los estados de alarma, excepción y sitio.

Asimismo, de acuerdo con la disposición final primera del citado real decreto quedaron ratificadas todas las disposiciones y medidas adoptadas previamente por las autoridades competentes de las comunidades autónomas y de las entidades locales con ocasión del coronavirus COVID-19, que continuarán vigentes y producirán los efectos previstos en ellas, siempre que resulten compatibles con este real decreto.

Con anterioridad a la aprobación y publicación del Real Decreto 463/2020, de 14 de marzo, el Vicepresidente Segundo y Consejero de Sanidad y Servicios Sociales de la Junta de Extremadura estableció mediante Resolución de 13 de marzo, una serie de medidas y restricciones en el municipio del Arroyo de la Luz. Estas medidas han permanecido vigentes hasta ahora con arreglo a lo previsto en la disposición final primera del citado real decreto.

Se ha recibido en este Departamento solicitud del Vicepresidente Segundo y Consejero de Sanidad y Servicios Sociales de levantamiento de dichas medidas, a la vista de la evolución de las cifras epidemiológicas en el municipio, de acuerdo con el informe de la Dirección General de Salud Pública de la Junta de Extremadura.

En su virtud, a propuesta de la Junta de Extremadura, resuelvo:

Primero. *Resolución de 13 de marzo, del Vicepresidente Segundo y Consejero de Sanidad y Servicios Sociales de la Junta de Extremadura por la que se acuerdan medidas preventivas en materia de salud pública en relación con el municipio del Arroyo de la Luz.*

Dejar sin efecto las restricciones previstas en la Resolución de 13 de marzo de 2020, del Vicepresidente Segundo y Consejero de Sanidad y Servicios Sociales de la Junta de Extremadura por la que se acuerdan medidas preventivas en materia de salud pública en relación con el municipio del Arroyo de la Luz.

Segundo. *Procedimientos sancionadores.*

Los procedimientos sancionadores iniciados antes de la entrada en vigor de la presente orden, respecto de posibles incumplimientos de lo previsto en la Resolución a que se refiere el apartado anterior, se entenderán válidos y podrán proseguir su tramitación.

Tercero. *Efectos.*

Esta orden producirá efectos a partir de las 00:00 del 13 de abril.

Cuarto. *Régimen de recursos.*

Contra la presente orden, se podrá interponer recurso contencioso-administrativo en el plazo de dos meses a partir del día siguiente al de su publicación ante la Sala de lo Contencioso-Administrativo del Tribunal Supremo, de conformidad con lo dispuesto en el artículo 12 de la Ley 29/1998, de 13 de julio, reguladora de la Jurisdicción Contencioso-Administrativa.

§ 80

Orden SND/340/2020, de 12 de abril, por la que se suspenden determinadas actividades relacionadas con obras de intervención en edificios existentes en las que exista riesgo de contagio por el COVID-19 para personas no relacionadas con dicha actividad

Ministerio de Sanidad
«BOE» núm. 102, de 12 de abril de 2020
Última modificación: 23 de mayo de 2020
Referencia: BOE-A-2020-4424

El estado de alarma finalizó a las 00:00 horas del día 21 de junio de 2020, por lo que debe entenderse que esta norma ha perdido su vigencia.
Téngase en cuenta que, en todas las unidades territoriales en fase I y posteriores, se levanta la suspensión de las actividades relacionadas con obras de intervención en edificios existentes establecida por la presente Orden, garantizándose en todo caso las medidas adecuadas de higiene y la distancia mínima de seguridad entre personas de dos metros, según establece la disposición adicional 5 de la Orden SND/399/2020, de 9 de mayo, Ref. BOE-A-2020-4911, añadida por el art. 3.8 de la Orden SND/440/2020, de 23 de mayo. Ref. BOE-A-2020-5265

Debido a la rapidez en la evolución de la situación de emergencia de salud pública ocasionada por el COVID-19, a escala nacional e internacional, el Gobierno, al amparo de lo dispuesto en el artículo 4, apartados b) y d), de la Ley Orgánica 4/1981, de 1 de junio, de los estados de alarma, excepción y sitio, declaró el estado de alarma en todo el territorio nacional con el fin de afrontar la crisis sanitaria, mediante Real Decreto 463/2020, de 14 de marzo. Debido a que la citada situación de emergencia sanitaria continúa hasta la fecha de hoy, el Real Decreto 487/2020, de 10 de abril, ha prorrogado nuevamente el estado de alarma hasta las 00:00 horas del día 26 de abril de 2020.

El artículo 4.2.d) del citado Real Decreto 463/2020, de 14 de marzo, determina que, para el ejercicio de las funciones previstas en el mismo y bajo la superior dirección del Presidente del Gobierno, el Ministro de Sanidad tendrá la condición de autoridad competente delegada, tanto en su propia área de responsabilidad como en las demás áreas que no recaigan en el ámbito específico de competencias de los demás Ministros designados como autoridad competente delegada a los efectos de este real decreto.

En concreto, de acuerdo con lo establecido en el artículo 4.3 del Real Decreto 463/2020, de 14 de marzo, el Ministro de Sanidad queda habilitado para dictar las órdenes, resoluciones, disposiciones e instrucciones interpretativas que, dentro de su ámbito de actuación como autoridad delegada, sean necesarias para garantizar la prestación de todos los servicios, ordinarios o extraordinarios, en orden a la protección de personas, bienes y

lugares, mediante la adopción de cualquiera de las medidas previstas en el artículo once de la Ley Orgánica 4/1981, de 1 de junio, de los estados de alarma, excepción y sitio.

En este contexto, la concentración de personas en edificios en los que se están desarrollando determinadas obras de intervención en edificios existentes, en los que los trabajadores de la obra deben compartir determinados espacios comunes, con residentes u otros usuarios, implica un incremento del riesgo de contagio por COVID-19, resultando necesario, para garantizar la contención de la pandemia, proceder a suspender la ejecución de determinadas obras.

El objetivo para el establecimiento de la suspensión de estas actividades es evitar el riesgo de propagación y contagio del COVID-19 en un contexto de necesaria prudencia. La limitación para la actividad alcanza a toda clase de obra que suponga la intervención en un edificio ya existente, independientemente de su alcance, así como la circulación de sus trabajadores o materiales, que no sea posible independizar por completo de los espacios en los que se encuentren, temporal o permanentemente, aquellas otras personas. Dicha restricción no alcanzará a aquellas obras en las que no se produzca dicha interferencia y las obras a realizar puedan ser sectorizadas o separadas dentro del inmueble al que afecten, así como a aquellas que tengan por finalidad realizar reparaciones urgentes de instalaciones, averías o tareas de vigilancia en el propio inmueble.

Esta orden mantendrá su vigencia hasta la finalización del periodo de estado de alarma y sus prórrogas, o hasta que existan circunstancias que justifiquen la aprobación de una nueva orden que modifique los términos de la presente.

En su virtud, y conforme a la habilitación contenida en el artículo 4 del Real Decreto 463/2020, de 14 de marzo, dispongo:

Artículo único. *Medidas excepcionales en materia de obras de intervención en edificios existentes.*

1. Se establece la suspensión de toda clase de obra que suponga una intervención en edificios existentes, en los supuestos en los que en el inmueble en el que deban ejecutarse se hallen personas no relacionadas con la actividad de ejecución de la obra, y que, debido a su ubicación permanente o temporal, o a necesidades de circulación, y por causa de residencia, trabajo u otras, puedan tener interferencia con la actividad de ejecución de la obra, o con el movimiento de trabajadores o traslado de materiales.

2. Se exceptúan de esta suspensión las obras referidas en el apartado anterior en las que, por el tipo de intervención, por las circunstancias de sectorización del inmueble o de delimitación de espacios y recorridos de circulación, no se produzca interferencia alguna con las personas no relacionadas con la actividad de la obra.

También quedan exceptuadas aquellas obras que se realicen en locales, viviendas u otras zonas delimitadas del edificio no habitadas, o a las que no tengan acceso los residentes mientras duren las obras, siempre que se cumplan todas las siguientes condiciones:

a) Se limite la circulación de trabajadores y materiales por zonas comunes no sectorizadas, y se adopten todas las medidas oportunas para evitar, durante el desarrollo de la jornada, el contacto con los vecinos del inmueble.

b) El acceso y salida de esos locales, viviendas o zonas se produzca al inicio y a la finalización de la jornada laboral.

c) Los trabajadores adopten las medidas de prevención e higiene frente al COVID-19 indicadas por las autoridades sanitarias.

3. Asimismo, quedan también exceptuados los trabajos y obras puntuales que se realicen en los inmuebles con la finalidad de realizar reparaciones urgentes de instalaciones y averías, así como las tareas de vigilancia.

4. En todos los casos exceptuados anteriormente, se permite el acceso a zonas no sectorizadas del edificio, para la realización de las operaciones puntuales de conexión con las redes de servicios del edificio que sean necesarias para acometer las obras.

Disposición final única. *Entrada en vigor.*

Esta orden entrará en vigor el día de su publicación en el «Boletín Oficial del Estado» y mantendrá sus efectos hasta la finalización de la vigencia del estado de alarma y sus posibles prórrogas, o hasta que existan circunstancias de salud pública que justifiquen una nueva orden modificando los términos de la presente.

§ 81

Orden SND/344/2020, de 13 de abril, por la que se establecen medidas excepcionales para el refuerzo del Sistema Nacional de Salud y la contención de la crisis sanitaria ocasionada por el COVID-19

Ministerio de Sanidad
«BOE» núm. 104, de 14 de abril de 2020
Última modificación: sin modificaciones
Referencia: BOE-A-2020-4442

Téngase en cuenta que el estado de alarma finalizó a las 00:00 horas del día 21 de junio de 2020, por lo que debe entenderse que esta norma ha perdido su vigencia.

El Real Decreto 463/2020, de 14 de marzo, por el que se declara el estado de alarma para la gestión de la situación de crisis sanitaria ocasionada por la COVID-19, contempla una serie de medidas dirigidas a proteger el bienestar, la salud y seguridad de los ciudadanos y la contención de la progresión de la enfermedad.

El artículo 4.2.d) del citado Real Decreto 463/2020, de 14 de marzo, determina que, para el ejercicio de las funciones previstas en el mismo y bajo la superior dirección del Presidente del Gobierno, el Ministro de Sanidad tendrá la condición de autoridad competente delegada, tanto en su propia área de responsabilidad como en las demás áreas que no recaigan en el ámbito específico de competencias de los demás Ministros designados como autoridad competente delegada a los efectos de este real decreto.

En concreto, de acuerdo con lo establecido en el artículo 4.3 del Real Decreto 463/2020, de 14 de marzo, el Ministro de Sanidad queda habilitado para dictar las órdenes, resoluciones, disposiciones e instrucciones interpretativas que, dentro de su ámbito de actuación como autoridad delegada, sean necesarias para garantizar la prestación de todos los servicios, ordinarios o extraordinarios, en orden a la protección de personas, bienes y lugares, mediante la adopción de cualquiera de las medidas previstas en el artículo once de la Ley Orgánica 4/1981, de 1 de junio, de los estados de alarma, excepción y sitio.

Asimismo, el artículo 8.2 del citado Real Decreto 463/2020, de 14 de marzo, dispone que las autoridades competentes delegadas podrán imponer la realización de prestaciones personales obligatorias imprescindibles para la consecución de los fines del real decreto.

Igualmente, de acuerdo con el artículo 12.4 del citado real decreto, las autoridades competentes delegadas podrán adoptar medidas para determinar la mejor distribución en el territorio de todos los medios técnicos y personales, de acuerdo con las necesidades que se pongan de manifiesto en la gestión de esta crisis sanitaria.

Por otro lado, la Ley 33/2011, de 4 de octubre, General de Salud Pública estableció en su artículo 13.3 el mandato para la creación de una Red de Vigilancia en Salud Pública, que

incluya tanto un sistema de alerta precoz como de respuesta rápida y que esté en funcionamiento continuo e ininterrumpido las veinticuatro horas del día. En cumplimiento de este mandato, y mediante el Real Decreto 2210/1995, de 28 de diciembre, se creó la Red nacional de vigilancia epidemiológica, que permite la recogida y el análisis de la información epidemiológica con el fin de poder detectar problemas que supongan un riesgo para la salud, contribuir a la aplicación de medidas de control individual y colectivo y difundir la información a las autoridades competentes. Asimismo, como parte de esta Red nacional de vigilancia se estableció la obligación de notificar aquellas enfermedades recogidas en el anexo I del citado real decreto, y entre las que se encuentra el SARS, disponiéndose además respecto de dicha enfermedad en el artículo 13.1.a) del citado real decreto su notificación con carácter de urgencia y por el medio más rápido posible, tan pronto se detecte su existencia.

En atención a lo anterior, y dado que el SARS-CoV-2 (COVID-19) es un subtipo de la familia SARS, existe la obligación de que dicha enfermedad sea notificada tan pronto se detecte un nuevo caso con la máxima urgencia y por el medio más rápido posible, correspondiendo a las comunidades autónomas, en su ámbito competencial, establecer el procedimiento al efecto.

En este marco, mediante la presente orden se dispone la obligación por parte de los centros, servicios y establecimientos sanitarios de diagnóstico clínico de titularidad privada estar disponibles para entrar a formar parte o reforzar los circuitos de diagnóstico ya existentes, y de notificar a la autoridad sanitaria competente de la comunidad autónoma los casos de COVID-19 diagnosticados. Las autoridades de salud pública de la comunidad autónoma establecerán los procedimientos y el circuito para cumplir con los objetivos y con las tareas de vigilancia y contención de la epidemia.

Por otra parte, con el fin de reforzar el Sistema Nacional de Salud, se pone a disposición de las comunidades autónomas cualquier centro, servicio y establecimiento sanitario de diagnóstico clínico, que a la fecha de entrada en vigor de la orden no esté prestando servicios al Sistema Nacional de Salud. Esta puesta a disposición incluye la posibilidad de adoptar las medidas necesarias para la regulación de los precios de las pruebas diagnósticas para la detección del COVID-19, con el objeto de evitar situaciones abusivas en el acceso a este servicio.

Igualmente, se limita la realización de las pruebas diagnósticas para la detección del COVID-19 a aquellos casos en los que exista una prescripción previa por un facultativo y se ajusten a criterios establecidos por la autoridad sanitaria competente.

Finalmente, se establece la obligación por parte de las comunidades autónomas de trasladar la información obtenida en aplicación de la presente orden al Ministerio de Sanidad, previa solicitud, así como la facultad del Ministerio de Sanidad de adoptar las medidas oportunas en base a criterios de necesidad y urgencia, con el objetivo de garantizar los principios de equidad y cohesión.

En su virtud, resuelvo:

Primero. *Puesta a disposición de las comunidades autónomas de los centros de diagnóstico clínico.*

1. Las comunidades autónomas tendrán a su disposición los centros, servicios y establecimientos sanitarios de diagnóstico clínico de titularidad privada ubicados en su comunidad autónoma que no estén prestando servicio en el Sistema Nacional de Salud, así como su personal.

2. En todo caso, la realización de pruebas diagnósticas por los citados centros, servicios y establecimientos de diagnóstico clínico para la detección del COVID-19 quedará sujeta al cumplimiento de los requisitos establecidos en el apartado segundo.

3. La puesta a disposición de medios a que se refiere el apartado 1 incluye la posibilidad de adoptar las medidas necesarias para la regulación de los precios de las pruebas diagnósticas para la detección del COVID-19, con el objeto de evitar situaciones abusivas en el acceso a este servicio.

Segundo. *Requisitos para la realización de pruebas diagnósticas para la detección del COVID-19.*

La indicación para la realización de pruebas diagnósticas para la detección del COVID-19 deberá ser prescrita por un facultativo de acuerdo con las directrices, instrucciones y criterios acordados al efecto por la autoridad sanitaria competente.

Tercero. *Notificación de los casos COVID-19 confirmados.*

1. Todos los centros, servicios y establecimientos sanitarios de diagnóstico clínico, con independencia de su titularidad, deberán notificar a la autoridad sanitaria competente de la comunidad autónoma en la que se encuentren ubicados y/o presten sus servicios, los casos de COVID-19 confirmados de los que hayan tenido conocimiento tras la realización de las correspondientes pruebas diagnósticas.

2. Asimismo, cualquier entidad de naturaleza pública o privada que, en relación con las pruebas diagnósticas para la detección del COVID-19 adquiera hisopos para toma de muestras, medio de transporte de virus, reactivos de inactivación, kits de extracción de ácidos nucleicos o reacciones de PCR, o test rápidos diagnósticos deberá ponerlo en conocimiento de la autoridad sanitaria competente de la comunidad autónoma en la que se encuentren ubicados y/o presten sus servicios, con indicación expresa del tipo de material, número de unidades adquiridas y destino de uso.

3. La información a la que se refiere este apartado deberá ser comunicada a la mayor brevedad posible, correspondiendo a la autoridad sanitaria competente de cada comunidad autónoma establecer el procedimiento concreto para su remisión.

4. Las comunidades autónomas trasladarán al Ministerio de Sanidad, cuando este lo requiera, la información referida en este apartado que solicite.

Una vez recibida esta información, el Ministerio de Sanidad podrá adoptar, en su caso, las medidas oportunas en atención a criterios de necesidad y urgencia, con el objetivo de garantizar los principios de equidad y cohesión.

Cuarto. *Régimen sancionador.*

El incumplimiento de las obligaciones previstas en esta orden podrá ser sancionado con arreglo a las leyes, en los términos establecidos en el artículo diez de la Ley Orgánica 4/1981, de 1 de junio, de los estados de alarma, excepción y sitio.

Quinto. *Desarrollo y ejecución.*

Corresponde a las autoridades sanitarias competentes de cada comunidad autónoma y de las Ciudades de Ceuta y Melilla dictar las resoluciones, disposiciones e instrucciones interpretativas que, en la esfera específica de su actuación, sean necesarias para garantizar la eficacia de lo dispuesto en esta orden.

Sexto. *Vigencia.*

Lo previsto en esta orden será de aplicación hasta la finalización del estado de alarma declarado por el Real Decreto 463/2020, de 14 de marzo, y sus posibles prórrogas.

Séptimo. *Efectos.*

La presente orden producirá efectos el mismo día de su publicación en el «Boletín Oficial del Estado».

Octavo. *Régimen de recursos.*

Contra la presente orden, se podrá interponer recurso contencioso-administrativo en el plazo de dos meses a partir del día siguiente al de su publicación ante la Sala de lo Contencioso-Administrativo del Tribunal Supremo, de conformidad con lo dispuesto en el artículo 12 de la Ley 29/1998, de 13 de julio, reguladora de la Jurisdicción Contencioso-Administrativa.

§ 82

Orden SND/346/2020, de 15 de abril, por la que se acuerda el inicio de plazos para realizar las evaluaciones y la fecha final de residencia o de año formativo de los profesionales sanitarios de formación sanitaria especializada

Ministerio de Sanidad
«BOE» núm. 106, de 16 de abril de 2020
Última modificación: sin modificaciones
Referencia: BOE-A-2020-4471

El Real Decreto 463/2020, de 14 de marzo, por el que se declara el estado de alarma para la gestión de la situación de crisis sanitaria ocasionada por el COVID-19, contempla una serie de medidas dirigidas a proteger el bienestar, la salud y seguridad de los ciudadanos y la contención de la progresión de la enfermedad.

El artículo 4.2.d) del citado Real Decreto 463/2020, de 14 de marzo, determina que, para el ejercicio de las funciones previstas en el mismo y bajo la superior dirección del Presidente del Gobierno, el Ministro de Sanidad tendrá la condición de autoridad competente delegada, tanto en su propia área de responsabilidad como en las demás áreas que no recaigan en el ámbito específico de competencias de los demás titulares de los departamentos designados como autoridades competentes delegadas a los efectos del citado real decreto.

En concreto, de acuerdo con lo establecido en el artículo 4.3 del Real Decreto 463/2020, de 14 de marzo, el Ministro de Sanidad queda habilitado para dictar las órdenes, resoluciones, disposiciones e instrucciones interpretativas que, dentro de su ámbito de actuación como autoridad delegada, sean necesarias para garantizar la prestación de todos los servicios, ordinarios o extraordinarios, en orden a la protección de personas, bienes y lugares, mediante la adopción de cualquiera de las medidas previstas en el artículo once de la Ley Orgánica 4/1981, de 1 de junio, de los estados de alarma, excepción y sitio.

En el citado marco, se dictó la Orden SND/232/2020, de 15 de marzo, por la que se adoptan medidas en materia de recursos humanos y medios para la gestión de la situación de crisis sanitaria ocasionada por el COVID-19, la cual regula en su resuelvo segundo medidas relativas a los profesionales sanitarios en formación, señalando en su apartado primero que se posponen las evaluaciones anuales y la evaluación final de todos los residentes a las que se refiere el Real Decreto 183/2008, de 8 de febrero, por el que se determinan y clasifican las especialidades en Ciencias de la Salud y se desarrollan determinados aspectos del sistema de formación sanitaria especializada, cualquiera que sea la especialidad en la que estén realizando la formación sanitaria especializada y cualquiera que sea el año que estén cursando. Asimismo, se dispone que el Ministerio de Sanidad, en coordinación con las autoridades sanitarias competentes de las comunidades autónomas, establecerá el inicio de plazos para realizar las evaluaciones y la fecha final de residencia o de año formativo.

El pasado 13 de abril de 2020 tuvo lugar una reunión del Consejo Interterritorial del Sistema Nacional de Salud en el que se acordó por las comunidades autónomas a las que corresponde efectuar la evaluación de los profesionales sanitarios en formación, que la carga asistencial que soportan en el momento actual les permite llevar a cabo la evaluación de los residentes sin que se vea afectada la correcta atención sanitaria de la población.

La adopción de esta medida, con carácter uniforme en todas las comunidades autónomas, garantiza la cohesión y equidad del Sistema Nacional de Salud y del Sistema de Formación Sanitaria Especializada en nuestro país.

En su virtud, resuelvo:

Primero. *Plazos para realizar las evaluaciones y fecha final de residencia o de año formativo.*

1. Las evaluaciones de los residentes, cualquiera que sea la especialidad en la que estén realizando la formación sanitaria especializada y cualquiera que sea el año que estén cursando, podrán iniciarse a partir del día de la publicación de la presente orden en el «Boletín Oficial del Estado».

Asimismo, se establece como fecha máxima final de residencia o de año formativo el 28 de mayo de 2020.

2. Las evaluaciones de aquellos residentes que finalicen su residencia o su año formativo con posterioridad al 28 de mayo de 2020 no estarán sujetas al régimen previsto en el apartado anterior.

Segundo. *Procedimiento.*

El procedimiento de evaluación es el establecido el Real Decreto 183/2008, de 8 de febrero, por el que se determinan y clasifican las especialidades en Ciencias de la Salud y se desarrollan determinados aspectos del sistema de formación sanitaria especializada.

La relación de evaluaciones y las notificaciones que correspondan se remitirán al Registro Nacional de Especialistas en Formación, en los plazos establecidos en el mencionado real decreto.

Tercero. *Efectos.*

La presente orden producirá efectos el mismo día de su publicación en el «Boletín Oficial del Estado».

Cuarto. *Régimen de recursos.*

Contra la presente orden, que pone fin a la vía administrativa, se podrá interponer recurso contencioso-administrativo en el plazo de dos meses a partir del día siguiente al de su publicación ante la Sala de lo Contencioso-Administrativo del Tribunal Supremo, de conformidad con lo dispuesto en el artículo 12 de la Ley 29/1998, de 13 de julio, reguladora de la Jurisdicción Contencioso-Administrativa.

§ 83

Orden SND/354/2020, de 19 de abril, por la que se establecen medidas excepcionales para garantizar el acceso de la población a los productos de uso recomendados como medidas higiénicas para la prevención de contagios por el COVID-19

Ministerio de Sanidad
«BOE» núm. 109, de 19 de abril de 2020
Última modificación: sin modificaciones
Referencia: BOE-A-2020-4525

Téngase en cuenta la Resolución de 22 de abril de 2020, de la Dirección General de Cartera Común de Servicios del Sistema Nacional de Salud y Farmacia, por la que se publica el Acuerdo de la Comisión Interministerial de Precios de los Medicamentos de 21 de abril de 2020, por el que se establecen importes máximos de venta al público en aplicación de lo previsto en la presente Orden. Ref. BOE-A-2020-4577, así como la Resolución de 2 de mayo de 2020, por la que se publican los Acuerdos de la Comisión Interministerial de Precios de los Medicamentos, de 28 de abril de 2020, por los que se determinan importes máximos de venta al público en aplicación de lo previsto en la presente Orden. Ref. BOE-A-2020-4815

Primero. *Objeto.*

El objeto de esta orden es establecer el procedimiento para la fijación del importe máximo de venta al público de los productos sanitarios, así como de aquellos productos necesarios para la protección de la salud poblacional frente al COVID-19, determinar la información que debe establecerse en el etiquetado de mascarillas higiénicas y definir las condiciones donde se puede realizar una venta unitaria al público de mascarillas quirúrgicas que no estén empaquetadas individualmente.

Segundo. *Ámbito de aplicación.*

1. La presente orden será de aplicación en lo referente a la fijación del importe de venta al público a:

a) Productos sanitarios, como son las mascarillas quirúrgicas y los guantes de nitrilo y otros productos sanitarios que se consideren imprescindibles para minimizar el riesgo de propagación del COVID-19 entre las personas, debiendo ser determinados estos últimos mediante Resolución de la persona titular de la Secretaría General de Sanidad.

b) Productos necesarios para la protección de la salud poblacional, entendiendo como tales aquellos que, sin revestir la condición de medicamento ni producto sanitario, se consideran imprescindibles para minimizar el riesgo de propagación del COVID-19 entre las personas. En particular:

1.º Mascarillas higiénicas, tanto no reutilizables (de un solo uso) como reutilizables, entendiéndose como tal la pieza facial que cubre la boca, la nariz y la barbilla, que está provista de un arnés de cabeza y que cumpla los requisitos establecidos en las especificaciones técnicas UNE 0064-1:2020, UNE 0064-2:2020, UNE 0065:2020 o cualquier norma equivalente que garantice el cumplimiento de los criterios de aceptación establecidos en las citadas especificaciones.

2.º Antisépticos de piel sana autorizados por la Agencia Española de Medicamentos y Productos Sanitarios (en adelante la Agencia), y los geles y soluciones hidroalcohólicas para manos, de naturaleza cosmética autorizadas temporalmente por la Agencia.

3.º Otros productos que se consideren imprescindibles para minimizar el riesgo de propagación del COVID-19 entre las personas, y que se determinen mediante Resolución de la persona titular de la Secretaría General de Sanidad.

2. La presente orden será de aplicación con respecto a las obligaciones de información al consumidor a cualquier tipo de mascarilla higiénica.

Tercero. *Procedimiento para la fijación del importe máximo de venta al público.*

Para la adopción por la Comisión Interministerial de Precios de los Medicamentos (en adelante la Comisión) del correspondiente acuerdo para la fijación del importe máximo de venta al público de los productos establecidos en el apartado segundo.1, se seguirá el siguiente procedimiento:

a) Por la Dirección General de Cartera Común de Servicios del Sistema Nacional de Salud y Farmacia, del Ministerio de Sanidad, se realizará la convocatoria a los miembros de la Comisión, para que se reúnan en sesión extraordinaria en un plazo de cuarenta y ocho horas, y de modo telemático.

b) La Dirección General de Cartera Común de Servicios del Sistema Nacional de Salud y Farmacia elaborará una propuesta de importe máximo de venta al público de los productos relacionados en el apartado segundo.1, que someterá a la deliberación y decisión de la Comisión en dicha sesión extraordinaria.

c) La Comisión adoptará el acuerdo que proceda, correspondiendo a la Dirección General de Cartera Común de Servicios del Sistema Nacional de Salud y Farmacia, en cuanto órgano de apoyo administrativo a la Comisión, la elaboración del documento que incorpore dicho acuerdo, y que podrá revestir la forma de certificación expedida por el secretario de dicho órgano colegiado.

d) La notificación o, en su caso, la publicación en el «Boletín Oficial del Estado» del anterior acuerdo se realizará por la Dirección General de Cartera Común de Servicios del Sistema Nacional de Salud y Farmacia, que acordará cuantas diligencias sean precisas para verificar tales actos de comunicación.

Cuarto. *Obligaciones de información al consumidor de las mascarillas higiénicas objeto de esta norma.*

1. Los datos mínimos exigibles en el etiquetado de las mascarillas higiénicas son:

a) Datos de la empresa: nombre, razón social y domicilio.

b) Denominación usual del producto: aquel por el que sea conocido con el fin de que pueda identificarse plenamente su naturaleza.

c) Contenido del envase: número de unidades si el envase contiene varias mascarillas.

d) Composición.

e) Periodo recomendado de uso.

f) Características esenciales del producto, incluyendo la talla en caso de ser pertinente, y si es reutilizable o de un solo uso.

g) Advertencias, entre ellas «Este producto no es un equipo de protección individual ni un producto sanitario».

h) Lote de fabricación cuando el proceso de elaboración se realice en series identificables.

i) Instrucciones de uso sobre sobre colocación, uso y mantenimiento, manipulación y eliminación.

j) Lugar de procedencia u origen, en el caso de que su omisión pudiera inducir a error al consumidor.

k) Si cumple las especificaciones técnicas UNE 0064-1:2020, UNE 0064-2:2020 o UNE 0065:2020, que establecen los requisitos mínimos que deben cumplir las mascarillas higiénicas, no reutilizables y reutilizables en cuanto a los materiales que se utilizan para su diseño, elaboración, confección, marcado y uso o cualquier norma equivalente.

l) Los datos testados relativos a la eficacia de filtración bacteriana (BFE), y de respirabilidad (Presión diferencial), (Pa/cm^2), en caso de que se haya realizado test, incluyendo en número de ensayo y el laboratorio empleado.

m) Si se trata de una mascarilla higiénica reutilizable debe indicarse un número de lavados máximo, así como un método de lavado o higienización.

n) Precio final completo conforme al artículo 20.c) del texto refundido de la Ley General para la Defensa de los Consumidores y Usuarios, aprobado por Real Decreto Legislativo 1/2007, de 16 de noviembre.

2. Por razones justificadas de espacio, los datos obligatorios podrán figurar en las instrucciones, folletos o documentos que acompañen al producto.

3. Los datos del etiquetado no deberán inducir a error o engaño por medio de inscripciones, signos, anagramas o dibujos, ni dejarán lugar a dudas respecto de la verdadera naturaleza del producto.

4. El etiquetado se colocará de manera clara y duradera en su envase, recomendándose el embalaje más pequeño disponible comercialmente, o sobre el producto siempre que sea perfectamente visible por el consumidor a través del embalaje. Asimismo, si la venta es a través de Internet, esta información también debe mostrarse en la página web.

5. Los productos que se suministren no envasados al consumidor deberán incorporar la información obligatoria, bien en la etiqueta sobre el propio producto, bien en el folleto o documento que acompañe al mismo y que debe entregarse al comprador.

Quinto. *Otras actuaciones de control sobre las mascarillas higiénicas objeto de esta norma.*

1. En relación al cumplimiento de determinadas especificaciones técnicas del producto con base en una norma, como eficacia de filtración bacteriana (BFE), y de respirabilidad (Presión diferencial), (Pa/cm^2), estos ensayos deben haber sido certificados por un laboratorio en base a las especificaciones técnicas UNE-EN 14683:2019+AC:2019, u otra equivalente. Si se alega un periodo máximo de uso o periodo de uso continuado, este debe estar fundamentado.

2. En el caso de mascarillas destinadas a la población infantil, en cumplimiento del Real Decreto 1801/2003, de 2 de diciembre, sobre seguridad general de los productos, deberá tenerse en cuenta las especificaciones técnicas UNE-EN 14682:2015 Seguridad de la ropa infantil: cordones y cuerdas ajustables en ropa infantil, en cuanto a que los arneses que sirven para la sujeción a la cabeza para las mascarillas higiénicas para niños deben poder sujetarse sin generar nudos, extremos libres o elementos tridimensionales. Asimismo, se recomienda la colocación de una advertencia para que la mascarilla se utilice bajo la supervisión de un adulto.

3. Si se trata de una mascarilla higiénica reutilizable el fabricante debe asegurarse de que mantiene sus propiedades tras dicho lavado o higienización. Para ello, las propiedades deberían verificarse y contrastarse mediante ensayos conforme al número máximo de lavados que indique en su etiquetado.

4. Las mascarillas que ni el material ni ellas hayan sido sometidas a ninguna verificación mediante ensayos de laboratorio en lo que respecta a su eficacia de filtración y respirabilidad, no podrán alegar en su etiquetado características que puedan inducir a interpretar que el producto posee propiedades sobre las que no se ha realizado verificación alguna, como, por ejemplo: «protección frente a virus» o similar. Además, si este tipo de mascarillas alega ser «lavable», deberá estar compuesta por un tejido o combinación de tejidos que puedan lavarse conforme a las instrucciones facilitadas sin que el producto sufra deterioro. Y en caso de que se atribuyera un número máximo de lavados, este hecho deberá estar fundamentado.

5. Las autoridades de vigilancia del mercado se reservan el derecho de realizar cuantas actuaciones consideren oportunas a los efectos de garantizar el cumplimiento de la legislación aplicable.

Sexto. *Productos no autorizados por la Agencia.*

Los antisépticos de piel sana y los geles y soluciones hidroalcohólicas para manos, de naturaleza cosmética que no hayan sido autorizados por la Agencia no podrán alegar en su etiquetado características que puedan inducir a interpretar que el producto posee propiedades sobre las que no se ha realizado verificación alguna, tales como «protección/desinfección frente a virus» o similar.

Séptimo. *Venta unitaria de mascarillas quirúrgicas en oficinas de farmacia.*

La venta unitaria de mascarillas quirúrgicas que no estén empaquetadas individualmente solo se podrá realizar en las oficinas de farmacia garantizando unas condiciones de higiene adecuadas que salvaguarden la calidad del producto.

Octavo. *Vigencia.*

Lo previsto en esta orden mantendrá su vigencia hasta que así se determine mediante orden por la persona titular del Ministerio de Sanidad.

Noveno. *Efectos.*

Esta orden producirá efectos el mismo día de su publicación en el «Boletín Oficial del Estado».

Décimo. *Régimen de recursos.*

Contra la presente orden, se podrá interponer recurso contencioso-administrativo en el plazo de dos meses a partir del día siguiente al de su publicación ante la Sala de lo Contencioso-administrativo del Tribunal Supremo, de conformidad con lo dispuesto en el artículo 12 de la Ley 29/1998, de 13 de julio, reguladora de la Jurisdicción Contencioso-administrativa.

§ 84

Resolución de 22 de abril de 2020, de la Dirección General de Cartera Común de Servicios del Sistema Nacional de Salud y Farmacia, por la que se publica el Acuerdo de la Comisión Interministerial de Precios de los Medicamentos de 21 de abril de 2020, por el que se establecen importes máximos de venta al público en aplicación de lo previsto en la Orden SND/354/2020, de 19 de abril, por la que se establecen medidas excepcionales para garantizar el acceso de la población a los productos de uso recomendados como medidas higiénicas para la prevención de contagios por el COVID-19

Ministerio de Sanidad
«BOE» núm. 113, de 23 de abril de 2020
Última modificación: sin modificaciones
Referencia: BOE-A-2020-4577

La Comisión Interministerial de Precios de los Medicamentos, en su reunión del 21 de abril de 2020, ha adoptado un acuerdo por el que se establecen importes máximos de venta al público de determinados productos en aplicación de lo previsto en el apartado Segundo.1 de la Orden SND/354/2020, de 19 de abril, por la que se establecen medidas excepcionales para garantizar el acceso de la población a los productos de uso recomendados como medidas higiénicas para la prevención de contagios por el COVID-19.

A los efectos de dar publicidad al mencionado acuerdo, esta Dirección General de Cartera Común de Servicios del Sistema Nacional de Salud y Farmacia ha resuelto disponer la publicación del mismo en el «Boletín Oficial del Estado» como anexo a la presente resolución.

La presente resolución, que no pone fin a la vía administrativa, podrá ser recurrida en alzada ante el Secretario General de Sanidad, en el plazo de un mes a contar desde el día siguiente al de su publicación en el «Boletín Oficial del Estado», de conformidad con lo dispuesto en los artículos 121 y 122 de la Ley 39/2015, de 1 de octubre, del Procedimiento Administrativo Común de las Administraciones Públicas.

ANEXO

Acuerdo por el que se establecen importes máximos de venta al público en aplicación de lo previsto en la Orden SND/354/2020, de 19 de abril, por la que se establecen medidas excepcionales para garantizar el acceso de la población a los productos de uso recomendados como medidas higiénicas para la prevención de contagios por el COVID-19

El pasado 19 de abril ha sido publicada en el «Boletín Oficial del Estado» la Orden SND/354/2020, de 19 de abril, por la que se establecen medidas excepcionales para garantizar el acceso de la población a los productos de uso recomendados como medidas higiénicas para la prevención de contagios por el COVID-19.

La citada orden establece en su apartado Tercero que por acuerdo de la Comisión Interministerial de Precios de los Medicamentos se podrá establecer el importe máximo de venta al público de los productos establecidos en el apartado segundo.1 de la Orden SND/354/2020, de 19 de abril.

Asimismo, se dispone que corresponde a la Dirección General de Cartera Común de Servicios del Sistema Nacional de Salud y Farmacia, en cuanto órgano de apoyo administrativo a la Comisión Interministerial de Precios de los Medicamentos, la elaboración del documento que incorpore dicho acuerdo, así como su publicación en el «Boletín Oficial del Estado».

En su virtud, la Comisión Interministerial de Precios de los Medicamentos, en su reunión del día 21 de abril de 2020, acuerda:

En relación con los productos señalados en el apartado Segundo.1 de la Orden SND/354/2020, de 19 de abril, por la que se establecen medidas excepcionales para garantizar el acceso de la población a los productos de uso recomendados como medidas higiénicas para la prevención de contagios por el COVID-19, establecer los siguientes importes máximos de venta al público de los mismos:

1.º Mascarillas quirúrgicas desechables: 0,96 euros/unidad.

2.º Mascarillas higiénicas: la determinación de su importe máximo se difiere a la próxima reunión de la Comisión, a fin de obtener mayor información sobre los costes de fabricación en el sector textil nacional.

3.º Antisépticos de piel sana autorizados por la AEMPS: la determinación de su importe máximo se difiere a la próxima reunión de la Comisión, a fin de obtener mayor información sobre sus costes de fabricación.

4.º Geles y soluciones hidroalcohólicas autorizados temporalmente por la AEMPS:

Hasta 150 ml.	0,021 €/ml
150 ml y hasta 300 ml.	0,018 €/ml
300 ml y hasta 1000 ml.	0,015 €/ml

Téngase en cuenta que la Resolución de 2 de mayo de 2020, de la Dirección General de Cartera Común de Servicios del Sistema Nacional de Salud y Farmacia, por la que se publican los Acuerdos de la Comisión Interministerial de Precios de los Medicamentos, de 28 de abril de 2020, regula los precios de los antisépticos de piel sana autorizados por la AEMPS y acuerda la revisión al alza del precio de los geles y soluciones hidroalcohólicas en los formatos hasta 150 ml y de 151-300 ml aplicando un coeficiente corrector de 1,2. Ref. BOE-A-2020-4815

Los anteriores importes máximos son unitarios, y son precios finales con el IVA, o, en su caso, el IGIC correspondientes.

Estos importes máximos quedan sujetos a futuras revisiones por esta Comisión, atendiendo a la evolución de los precios de mercado.

Este acuerdo producirá efectos desde el día siguiente al de su publicación en el «Boletín Oficial del Estado».

§ 85

Resolución de 2 de mayo de 2020, de la Dirección General de Cartera Común de Servicios del Sistema Nacional de Salud y Farmacia, por la que se publican los Acuerdos de la Comisión Interministerial de Precios de los Medicamentos, de 28 de abril de 2020, por los que se determinan importes máximos de venta al público en aplicación de lo previsto en la Orden SND/354/2020, de 19 de abril, por la que se establecen medidas excepcionales para garantizar el acceso de la población a los productos de uso recomendados como medidas higiénicas para la prevención de contagios por el COVID-19

Ministerio de Sanidad
«BOE» núm. 125, de 5 de mayo de 2020
Última modificación: sin modificaciones
Referencia: BOE-A-2020-4815

La Comisión Interministerial de Precios de los Medicamentos, en su reunión del 28 de abril de 2020, ha adoptado sendos acuerdos por los que se fijan importes máximos de venta al público de determinados productos en aplicación de lo previsto en el apartado segundo.1 de la Orden SND/354/2020, de 19 de abril, por la que se establecen medidas excepcionales para garantizar el acceso de la población a los productos de uso recomendados como medidas higiénicas para la prevención de contagios por el COVID-19.

Al objeto de dar publicidad a dichos acuerdos, esta Dirección General de Cartera Común de Servicios del Sistema Nacional de Salud y Farmacia ha resuelto disponer la publicación de los mismos en el «Boletín Oficial del Estado» como anexo a la presente resolución.

La presente resolución, que no pone fin a la vía administrativa, podrá ser recurrida en alzada ante el Secretario General de Sanidad, en el plazo de un mes a contar desde el día siguiente al de su publicación en el «Boletín Oficial del Estado», de conformidad con lo dispuesto en los artículos 121 y 122 de la Ley 39/2015, de 1 de octubre, del Procedimiento Administrativo Común de las Administraciones Públicas.

ANEXO

Acuerdos por los que se determinan importes máximos de venta al público en aplicación de lo previsto en la Orden SND/354/2020, de 19 de abril, por la que se establecen medidas excepcionales para garantizar el acceso de la población a los productos de uso recomendados como medidas higiénicas para la prevención de contagios por el COVID-19

El pasado 19 de abril se ha publicado en el «Boletín Oficial del Estado» la Orden SND/354/2020, de 19 de abril, por la que se establecen medidas excepcionales para garantizar el acceso de la población a los productos de uso recomendados como medidas higiénicas para la prevención de contagios por el COVID-19.

La citada orden establece en su apartado tercero que por acuerdo de la Comisión Interministerial de Precios de los Medicamentos se podrá establecer el importe máximo de venta al público de los productos establecidos en el apartado segundo.1 de la Orden SND/354/2020, de 19 de abril.

Asimismo, se dispone que corresponde a la Dirección General de Cartera Común de Servicios del Sistema Nacional de Salud y Farmacia, en cuanto órgano de apoyo administrativo a la Comisión Interministerial de Precios de los Medicamentos, la elaboración del documento que incorpore dicho acuerdo, así como su publicación en el «Boletín Oficial del Estado».

En su virtud, la Comisión Interministerial de Precios de los Medicamentos en su reunión del día 28 de abril de 2020, acuerda:

En relación con los productos señalados en el apartado segundo.1 de la Orden SND/354/2020, de 19 de abril, por la que se establecen medidas excepcionales para garantizar el acceso de la población a los productos de uso recomendados como medidas higiénicas para la prevención de contagios por el COVID-19, establecer los siguientes importes máximos de venta al público de los mismos:

1. Antisépticos de piel sana autorizados por la AEMPS. Se acuerda un PVP máximo por ml de los antisépticos de piel sana, con demostrada eficacia virucida, atendiendo a los siguientes tramos:

	Formato	€/ml
Antisépticos de piel sana autorizados por la AEMPS.	Hasta 150 ml.	0,032
	De 151 ml y hasta 300 ml.	0,023
	De 301 ml y hasta 1000 ml.	0,015

Los anteriores importes máximos son unitarios y son precios finales con el IVA o, en su caso, el IGIC correspondientes.

Este PVP máximo se revisará con la periodicidad que la vigilancia de los precios de mercado requiera.

2. Geles y soluciones hidroalcohólicas autorizadas temporalmente por la AEMPS. Se acuerda la revisión al alza del precio de los geles y soluciones hidroalcohólicas con autorización temporal de la AEMPS en los formatos hasta 150 ml y de 151-300 ml aplicando un coeficiente corrector de 1,2.

	Formato	€/ml anterior	€/ml nuevo
Geles y soluciones hidroalcohólicas autorizadas temporalmente por la AEMPS.	Hasta 150 ml.	0,021	0,025
	De 151 ml y hasta 300 ml.	0,018	0,021

Los anteriores importes máximos son unitarios y son precios finales con el IVA o, en su caso, el IGIC correspondientes.

Este PVP máximo se revisará con la periodicidad que la vigilancia de los precios de mercado requiera.

Para los formatos de 301 y hasta 1.000 ml se mantiene el PVP máximo establecido por Acuerdo de la Comisión Interministerial de Precios de los Medicamentos, de 21 de abril de

2020, cuya publicación se ordena por Resolución de la Dirección General de Cartera Común de Servicios del Sistema Nacional de Salud y Farmacia, de 22 de abril, BOE número 113, de 23 de abril de 2020.

Estos acuerdos producirán efectos desde el día siguiente al de su publicación en el «Boletín Oficial del Estado».

§ 86

Orden SND/402/2020, de 10 de mayo, por la que se establecen medidas especiales para garantizar el abastecimiento de antisépticos para la piel sana que contengan digluconato de clorhexidina en la situación de crisis sanitaria ocasionada por el COVID-19

Ministerio de Sanidad
«BOE» núm. 133, de 12 de mayo de 2020
Última modificación: sin modificaciones
Referencia: BOE-A-2020-4931

Téngase en cuenta que el estado de alarma finalizó a las 00:00 horas del día 21 de junio de 2020, por lo que debe entenderse que esta norma ha perdido su vigencia.

El Real Decreto 463/2020, de 14 de marzo, por el que se declara el estado de alarma para la gestión de la situación de crisis sanitaria ocasionada por el COVID-19, contempla una serie de medidas dirigidas a proteger la salud y seguridad de los ciudadanos, contener la progresión de la enfermedad y reforzar el sistema de salud pública.

En el artículo 4.3 del citado Real Decreto 463/2020, de 14 de marzo, se habilita a las autoridades competentes delegadas para dictar las órdenes, resoluciones, disposiciones e instrucciones interpretativas que, en la esfera específica de su actuación, sean necesarias para garantizar la prestación de todos los servicios, ordinarios o extraordinarios, en orden a la protección de personas, bienes y lugares, mediante la adopción de cualquiera de las medidas previstas en el artículo once de la Ley Orgánica 4/1981, de 1 de junio.

Asimismo, de acuerdo con el artículo 13.a) del Real Decreto 463/2020, de 14 de marzo, el Ministro de Sanidad, como autoridad delegada competente, puede impartir las órdenes necesarias para asegurar el abastecimiento del mercado con los productos necesarios para la protección de la salud pública. En este mismo sentido, el artículo once de la Ley Orgánica 4/1981, de 1 de junio, de los estados de alarma, excepción y sitio, establece que durante la duración del estado de alarma se podrán ordenar medidas encaminadas a impartir las órdenes necesarias para asegurar el abastecimiento de los mercados.

Debido a la crisis sanitaria ocasionada por el COVID-19 existe, a día de hoy, una gran demanda en el mercado de antisépticos para la piel sana, tanto por la población en general como en el ámbito hospitalario, por su eficacia en la desinfección y la prevención de posibles contagios.

Los antisépticos para la piel sana son biocidas clasificados como tipo de producto 1: Biocidas para la higiene humana, conforme al Anexo V del Reglamento 528/2012 del Parlamento Europeo y del Consejo, de 22 de mayo de 2012, relativo a la comercialización y uso de los biocidas.

Entre las sustancias activas biocidas que pueden emplearse para la fabricación de antisépticos de piel sana se encuentra el digluconato de clorhexidina (CAS: 18472-51-0). Esta sustancia está en periodo de revisión, conforme al programa de trabajo para el examen sistemático de todas las sustancias activas existentes contenidas en los biocidas que se mencionan en el Reglamento (UE) n.º 528/2012 del Parlamento Europeo y del Consejo, de 22 de mayo de 2012, relativo a la comercialización y uso de los biocidas, estando su comercialización como biocida regulada por el Real Decreto 3349/1983, de 30 de noviembre, por el que se aprueba la Reglamentación Técnico-Sanitaria para la fabricación, comercialización y utilización de plaguicidas, por el Real Decreto 1054/2002, de 11 de octubre, por el que se regula el proceso de evaluación para el registro, autorización y comercialización de biocidas y de acuerdo al artículo 89 del citado Reglamento.

Conforme a lo establecido en el artículo 95 del Reglamento (UE) n.º 528/2012 del Parlamento Europeo y del Consejo, de 22 de mayo de 2012, toda persona que desee introducir sustancias activas en el mercado de la Unión Europea, por sí mismas o integradas en biocidas, deberá presentar un expediente o carta de acceso para cada una de las sustancias activas que fabrique o importe para su utilización en biocidas. Así, la Agencia Europea de Sustancias y Mezclas Químicas establece una lista pública de personas que han presentado expedientes o cartas de acceso para introducir estas sustancias activas en el mercado de la Unión Europea, de modo que quien solicite autorización para comercializar un biocida deberá utilizar la sustancia activa procedente de los suministradores que aparecen en dicha lista.

La Comisión Europea, en el escrito publicado el 20 de marzo de 2020, acerca de las medidas disponibles para los Estados miembro para el incremento de productos desinfectantes, indica en su punto 5, que para aquellos productos que contienen sustancias activas bajo examen en el programa de revisión, los Estados miembros pueden considerar cualquier acción necesaria en virtud de sus disposiciones nacionales durante este período para abordar la necesidad de productos desinfectantes en sus mercados.

Por todo ello, con la finalidad de poder garantizar el abastecimiento del mercado de antisépticos de piel sana a base de digluconato de clorhexidina para la gestión de la crisis sanitaria ocasionada por el COVID-19, se hace necesario adoptar medidas especiales que permitan disponer de digluconato de clorhexidina suficiente, y, en consecuencia, se dicta la presente orden en aplicación de lo establecido en el artículo 4.3 del Real Decreto 463/2020, de 14 de marzo.

En su virtud, resuelvo:

Primero. *Objeto.*

Constituye el objeto de la presente orden el establecimiento de medidas especiales para garantizar el abastecimiento de antisépticos para la piel sana que contengan digluconato de clorhexidina (CAS: 18472-51-0), para una mejor protección de la salud pública en la situación de crisis sanitaria ocasionada por el COVID-19.

Segundo. *Autorización de uso de la sustancia digluconato de clorhexidina en antisépticos para la piel sana.*

La Agencia Española de Medicamentos y Productos Sanitarios podrá autorizar la fabricación de antisépticos para la piel sana que contengan digluconato de clorhexidina adquirido de proveedores distintos a los recogidos en el listado publicado por la Agencia Europea de Sustancias y Mezclas Químicas, siempre que esta sustancia activa cumpla con las especificaciones establecidas en la Farmacopea Europea.

Tercero. *Vigencia.*

Lo previsto en esta orden será de aplicación hasta la finalización del estado de alarma declarado por el Real Decreto 463/2020, de 14 de marzo, y sus posibles prórrogas.

Cuarto. *Efectos.*

Esta orden producirá efectos el mismo día de su publicación en el «Boletín Oficial del Estado».

Quinto. *Régimen de recursos.*

Contra la presente orden se podrá interponer recurso contencioso-administrativo en el plazo de dos meses a partir del día siguiente al de su publicación ante la Sala de lo Contencioso-Administrativo del Tribunal Supremo, de conformidad con lo dispuesto en el artículo 12 de la Ley 29/1998, de 13 de julio, reguladora de la Jurisdicción Contencioso-administrativa.

§ 87

Orden SND/422/2020, de 19 de mayo, por la que se regulan las condiciones para el uso obligatorio de mascarilla durante la situación de crisis sanitaria ocasionada por el COVID-19

Ministerio de Sanidad
«BOE» núm. 142, de 20 de mayo de 2020
Última modificación: sin modificaciones
Referencia: BOE-A-2020-5142

Téngase en cuenta que el estado de alarma finalizó a las 00:00 horas del día 21 de junio de 2020, por lo que debe entenderse que esta norma ha perdido su vigencia.

Como consecuencia de la acelerada evolución de la situación de emergencia de salud pública ocasionada por el COVID-19, a escala nacional e internacional, el Gobierno, al amparo de lo dispuesto en el artículo cuatro, apartados b) y d), de la Ley Orgánica 4/1981, de 1 de junio, de los estados de alarma, excepción y sitio, declaró, mediante el Real Decreto 463/2020, de 14 de marzo, el estado de alarma en todo el territorio nacional con el fin de afrontar la crisis sanitaria, el cual ha sido prorrogado en cuatro ocasiones, la última con ocasión del Real Decreto 514/2020, de 8 de mayo, hasta las 00:00 horas del día 24 de mayo de 2020, en los términos expresados en dicha norma.

El artículo 4.2.d) del citado Real Decreto 463/2020, de 14 de marzo, determina que, para el ejercicio de las funciones previstas en el mismo y bajo la superior dirección del Presidente del Gobierno, el Ministro de Sanidad tendrá la condición de autoridad competente delegada, tanto en su propia área de responsabilidad como en las demás áreas que no recaigan en el ámbito específico de competencias de los demás Ministros designados como autoridad competente delegada a los efectos de este real decreto.

En concreto, de acuerdo con lo establecido en el artículo 4.3 del Real Decreto 463/2020, de 14 de marzo, el Ministro de Sanidad queda habilitado para dictar las órdenes, resoluciones, disposiciones e instrucciones interpretativas que, dentro de su ámbito de actuación como autoridad delegada, sean necesarias para garantizar la prestación de todos los servicios, ordinarios o extraordinarios, en orden a la protección de personas, bienes y lugares, mediante la adopción de cualquiera de las medidas previstas en el artículo once de la Ley Orgánica 4/1981, de 1 de junio.

Asimismo, el artículo 8 del Real Decreto 463/2020, de 14 de marzo, establece que las autoridades delegadas competentes podrán imponer la realización de prestaciones personales obligatorias imprescindibles para la consecución de los fines del citado real decreto.

La Comunicación «Hoja de ruta común europea para el levantamiento de las medidas de contención de la COVID-19», presentada el pasado 15 de abril por la presidenta de la

Comisión Europea y el presidente del Consejo Europeo, ha considerado esenciales las medidas extraordinarias adoptadas por los Estados miembros. Se afirma que dichas medidas, basadas en la información actual disponible en relación con las características de la enfermedad y su forma de transmisión, y adoptadas siguiendo un criterio de precaución, han permitido reducir la morbilidad y mortalidad asociada a la COVID-19, al tiempo que han permitido reforzar los sistemas sanitarios y asegurar los aprovisionamientos necesarios para hacer frente a la pandemia.

Por su parte, la Organización Mundial de la Salud, con fecha 16 de abril de 2020, definió los principios a tener en cuenta a la hora de plantear el levantamiento de las medidas de desconfinamiento. Entre los citados principios, merece especial atención la necesidad de minimizar los riesgos en lugares con alto potencial de contagio como lugares cerrados y lugares públicos donde se produce una gran concentración de personas; y que se asegure el compromiso del conjunto de la población en la aplicación de las medidas adoptadas a fin de continuar protegiendo los derechos a la vida, a la integridad física y a la salud de las personas.

La evolución de la crisis sanitaria, que se desarrolla en el marco del estado de alarma, obliga a adaptar y concretar de manera continua las medidas adoptadas, para asegurar la eficiencia en la gestión de la crisis. En este marco, y ante la alta transmisibilidad del SARS-CoV2, especialmente en las fases iniciales de la enfermedad y en las personas asintomáticas, se hace preciso dictar una orden para regular el uso de las mascarillas, estableciendo los casos y supuestos en los que su utilización será obligatoria, sin perjuicio de las recomendaciones previstas por las autoridades sanitarias en el resto de casos.

El uso generalizado de mascarillas por parte de la población general para reducir la transmisión comunitaria del SARS-CoV2 está justificado no solo por su alta transmisibilidad, sino también por la capacidad que han demostrado las mascarillas para bloquear la emisión de gotas infectadas, muy importante cuando no es posible mantener la distancia de seguridad.

Asimismo, es necesario seguir un principio de precaución que permita continuar por la senda de la reducción de los casos de contagio de la enfermedad en nuestro país, principalmente cuando no se dispone de otras medidas como la vacunación.

Así, mediante la presente orden se dispone, con carácter general, el uso obligatorio de mascarillas en personas de seis años en adelante en la vía pública, en espacios al aire libre y en cualquier espacio cerrado de uso público o que se encuentre abierto al público, siempre que no sea posible mantener una distancia de seguridad interpersonal de al menos dos metros, siendo recomendable su uso para la población infantil de entre tres y cinco años.

Se excepcionan de esta obligación a aquellas personas que presenten algún tipo de dificultad respiratoria que pueda verse agravada por la utilización de la mascarilla y a aquellas cuyo uso se encuentre contraindicado por motivos de salud o discapacidad. Asimismo, su uso no será exigible en el desarrollo de actividades que resulten incompatibles, tales como la ingesta de alimentos y bebidas, así como en circunstancias en las que exista una causa de fuerza mayor o situación de necesidad.

Lo previsto en esta orden debe entenderse sin perjuicio de la necesidad de seguir cumpliendo con las recomendaciones de las autoridades sanitarias relativas al mantenimiento de la distancia interpersonal, la higiene de manos y resto de medidas de prevención.

En su virtud, con arreglo a las facultades previstas en el artículo 4.3 del Real Decreto 463/2020, de 14 de marzo, dispongo:

Artículo 1. *Objeto.*

La presente orden tiene por objeto regular el uso obligatorio de mascarilla por parte de la población.

A los efectos de lo dispuesto en la presente orden, se entenderá cumplida la obligación a que se refiere el apartado anterior mediante el uso de cualquier tipo de mascarilla, preferentemente higiénicas y quirúrgicas, que cubra nariz y boca. Se observarán, en todo caso, las indicaciones de las autoridades sanitarias acerca de su uso.

Artículo 2. *Sujetos obligados.*

1. Quedan obligados al uso de mascarillas en los espacios señalados en el artículo 3 las personas de seis años en adelante.

2. La obligación contenida en el párrafo anterior no será exigible en los siguientes supuestos:

a) Personas que presenten algún tipo de dificultad respiratoria que pueda verse agravada por el uso de mascarilla.

b) Personas en las que el uso de mascarilla resulte contraindicado por motivos de salud debidamente justificados, o que por su situación de discapacidad o dependencia presenten alteraciones de conducta que hagan inviable su utilización.

c) Desarrollo de actividades en las que, por la propia naturaleza de estas, resulte incompatible el uso de la mascarilla.

d) Causa de fuerza mayor o situación de necesidad.

Artículo 3. *Espacios en los que resulta obligatorio el uso de mascarilla.*

El uso de mascarilla será obligatorio en la vía pública, en espacios al aire libre y en cualquier espacio cerrado de uso público o que se encuentre abierto al público, siempre que no sea posible mantener una distancia de seguridad interpersonal de al menos dos metros.

Disposición final primera. *Régimen de recursos.*

Contra la presente orden, se podrá interponer recurso contencioso-administrativo, en el plazo de dos meses a partir del día siguiente al de su publicación, ante la Sala de lo Contencioso-Administrativo del Tribunal Supremo, de conformidad con lo dispuesto en el artículo 12 de la Ley 29/1998, de 13 de julio, reguladora de la Jurisdicción Contencioso-Administrativa.

Disposición final segunda. *Efectos y vigencia.*

La presente orden surtirá plenos efectos desde el día siguiente al de su publicación en el «Boletín Oficial del Estado» y mantendrá su eficacia durante toda la vigencia del estado de alarma y sus posibles prórrogas.

§ 88

Resolución de 19 de junio de 2020, de la Agencia Española de Medicamentos y Productos Sanitarios, por la que se establece el listado de los medicamentos considerados esenciales en la gestión de la crisis sanitaria ocasionada por el COVID-19, en virtud de lo dispuesto en el artículo 19.1 del Real Decreto-ley 21/2020, de 9 de junio, de medidas urgentes de prevención, contención y coordinación para hacer frente a la crisis sanitaria ocasionada por el COVID-19

Ministerio de Sanidad
«BOE» núm. 172, de 20 de junio de 2020
Última modificación: 8 de agosto de 2020
Referencia: BOE-A-2020-6474

Vistos los antecedentes que obran en la Agencia Española de Medicamentos y Productos Sanitarios, y a tenor de los siguientes

Antecedentes de Hecho

Primero.

El Real Decreto-ley 21/2020, de 9 de junio, de medidas urgentes de prevención, contención y coordinación para hacer frente a la crisis sanitaria ocasionada por el COVID-19, tiene su razón de origen en la evolución imprevisible de la pandemia, el deber general de cautela y protección que debe afianzar comportamientos de prevención en el conjunto de la población, y la necesaria adopción de una serie de medidas urgentes de contención y coordinación, dirigidas a garantizar el derecho a la vida y a la protección de salud, mientras perdure la crisis sanitaria ocasionada por el COVID-19.

Segundo.

Entre las medidas en materia de medicamentos incluidas en este Real Decreto-ley está la dirigida a dar continuidad a la obligación, adoptada durante el estado de alarma, de suministro de información de aquellos considerados esenciales para la gestión sanitaria del COVID-19.

El artículo 19.1 impone a los titulares de autorizaciones de comercialización, con independencia de que estén actuando por sí mismos o a través de entidades de distribución por contrato, la obligación de comunicar a la Agencia Española de Medicamentos y Productos Sanitarios el stock disponible, la cantidad suministrada en la última semana y la previsión de liberación y recepción de lotes, incluyendo las fechas y cantidades estimadas de aquellos medicamentos considerados esenciales en la gestión de la crisis sanitaria ocasionada por el COVID-19 que se determinen por la misma. Este artículo establece que la

Agencia, mediante resolución del titular de su Dirección, procederá a determinar los medicamentos esenciales y a establecer los términos en que se producirá dicha comunicación.

En virtud de lo expuesto, y de acuerdo con el artículo 14 del Real Decreto 1275/2011, de 16 de septiembre, por el que se crea la agencia estatal «Agencia Española de Medicamentos y Productos Sanitarios» y se aprueba su Estatuto, resuelvo:

1. Determinar los medicamentos que, de acuerdo con el artículo 19.1 del Real Decreto-ley 21/2020, de 9 de junio, de medidas urgentes de prevención, contención y coordinación para hacer frente a la crisis sanitaria ocasionada por el COVID-19, tienen la consideración de esenciales para la gestión de la crisis sanitaria ocasionada por el COVID-19, que serán aquellos que contengan los principios activos, en la dosis y vía de administración indicados en el anexo I a esta Resolución.

2. Establecer los términos de la comunicación que, de acuerdo con el artículo 19.1 del Real Decreto-ley 21/2020, de 9 de junio, de medidas urgentes de prevención, contención y coordinación para hacer frente a la crisis sanitaria ocasionada por el COVID-19, deben realizar los sujetos obligados a la Agencia Española de Medicamentos y Productos Sanitarios.

La comunicación consistirá en una remisión semanal, los miércoles, a través de la aplicación informática de stock de medicamentos creada a tal fin en la Agencia dentro de la web del Registro de Medicamentos de Uso Humano (RAEFAR), de la siguiente información:

– Unidades (envases) vendidas del medicamento en la última semana.
– Stock a esa fecha.
– Previsiones de liberación y recepción de lotes (cantidades y fecha de disponibilidad en el mercado español).

ANEXO I

Anakinra 100 mg inyectable 0,67 ml jeringa precargada.
Azitromicina 500 mg inyectable perfusión.
Azitromicina 1000 mg solución/suspensión oral sobre.
Azitromicina 150 mg solución/suspensión oral sobre.
Azitromicina 200 mg/5 ml solución/suspensión oral.
Azitromicina 250 mg cápsula.
Azitromicina 250 mg comprimido.
Azitromicina 250 mg solución/suspensión oral sobre.
Azitromicina 500 mg comprimido.
Azitromicina 500 mg inyectable perfusión.
Azitromicina 500 mg solución/suspensión oral sobre.
Azitromicina 1000 mg solución/suspensión oral sobre.
Bemiparina sodio (3.500 UI) inyectable 0,2 ml jeringas precargadas.
Bromuro ipratropio 20 microgramos/dosis inhalación pulmonar.
Bromuro ipratropio 250 microgramos inhalación pulmonar 1 ml.
Bromuro ipratropio 250 microgramos inhalación pulmonar 2 ml.
Bromuro ipratropio 500 microgramos inhalación pulmonar 2 ml.
Cefditoreno 200 mg comprimido.
Cefditoreno 400 mg comprimido.
Ciclosporina 25 mg cápsula.
Ciclosporina 50 mg cápsula.
Ciclosporina 50 mg/ml solución perfusión.
Ciclosporina 100 mg cápsula.
Cisatracurio besilato 2 mg/ml inyectable 10 ml.
Cisatracurio besilato 2 mg/ml inyectable 2,5 ml.
Cisatracurio besilato 2 mg/ml inyectable 5 ml.
Cisatracurio besilato 5 mg/ml inyectable 30 ml.
Clonazepam 1 mg inyectable 1 ml.
Dexametasona 1 mg comprimidos.
Dexametasona 4 mg comprimidos.

Dexametasona 8 mg comprimidos.
Dexametasona 20 mg comprimidos.
Dexametasona 40 mg comprimidos.
Dexametasona 4mg inyectable 1 ml.
Dexametasona 40 mg inyectable 5 ml.
Dexmedetomidina 100 microgramos/ml inyectable perfusión 10 ml.
Dexmedetomidina 100 microgramos/ml inyectable perfusión 2 ml.
Dexmedetomidina 100 microgramos/ml inyectable perfusión 4 ml.
Diazepam 5 mg líquido rectal.
Diazepam 10 mg líquido rectal.
Dobutamina 250 mg inyectable perfusión 20 ml.
Dopamina 200 mg inyectable 5 ml.
Enoxaparina sodio 40 mg (4.000 UI) inyectable 0,4 ml jeringa precargada.
Enoxaparina sodio 40 mg (4.000 UI) inyectable 0,4 ml.
Fentanilo 50 microgramos/ml inyectable 3 ml.
Haloperidol 5 mg inyectable 1 ml.
Levomepromazina 25 mg inyectable 1 ml.
Metilprednisolona 1.000 mg inyectable.
Metilprednisolona 125 mg inyectable.
Metilprednisolona 250 mg inyectable.
Metilprednisolona 500 mg inyectable.
Metilprednisolona 40 mg inyectable.
Metilprednisolona 20 mg inyectable.
Midazolam 5 mg inyectable 1 ml.
Midazolam 5 mg inyectable 5 ml.
Midazolam 15 mg inyectable 3 ml.
Midazolam 25 mg inyectable 5 ml.
Midazolam 50 mg inyectable 10 ml.
Midazolam 50 mg inyectable 50 ml.
Midazolam 100 mg inyectable 100 ml.
Midazolam 100 mg inyectable 20 ml.
Norepinefrina (noradrenalina) 1 mg/ml.
Norepinefrina (noradrenalina) 2 mg/ml.
Norepinefrina (noradrenalina) 5 mg/ml inyectable 50 ml.
Propofol 5 mg/ml inyectable 20 ml.
Propofol 10 mg/ml inyectable 100 ml.
Propofol 10 mg/ml inyectable 20 ml.
Propofol 10 mg/ml inyectable 50 ml jeringa precargada.
Propofol 10 mg/ml inyectable 50 ml.
Propofol 20 mg/ml inyectable 20 ml.
Propofol 20 mg/ml inyectable 50 ml jeringa precargada.
Propofol 20 mg/ml inyectable 50 ml.
Remdesivir 100 mg polvo para solución para perfusión.
Remdesivir 100 mg solución para perfusión 20 ml.
Remifentanilo 1 mg inyectable.
Remifentanilo 2 mg inyectable.
Remifentanilo 5 mg inyectable.
Rocuronio 10 mg/ml inyectable 10 ml.
Rocuronio 10 mg/ml inyectable 5 ml.
Rocuronio 2,5 mg/ml inyectable 2,5 ml.
Salbutamol 100 microgramos/dosis inhalación pulmonar.
Salbutamol 100 microgramos/dosis inhalación pulmonar (polvo).
Sarilumab 150 mg inyectable 1,14 ml pluma precargada.
Sarilumab 200 mg inyectable 1,14 ml jeringa precargada.
Sarilumab 200 mg inyectable 1,14 ml pluma precargada.
Siltuximab 100 mg polvo para solución para perfusión.
Tocilizumab 162 mg inyectable 0,9 ml jeringa precargada.

Tocilizumab 162 mg inyectable 0,9 ml pluma precargada.
Tocilizumab 20 mg/ml inyectable perfusión 10 ml.
Tocilizumab 20 mg/ml inyectable perfusión 4 ml.

§ 89

Acuerdo entre la Comisión Europea y los Estados miembros sobre vacunas contra la COVID-19, hecho en Madrid el 20 de julio de 2020

Ministerio de Asuntos Exteriores, Unión Europea y Cooperación
«BOE» núm. 211, de 5 de agosto de 2020
Última modificación: sin modificaciones
Referencia: BOE-A-2020-9132

De acuerdo con lo dispuesto en el artículo 41 de la Ley 25/2014, de 27 de noviembre, de Tratados y otros Acuerdos Internacionales, se procede a la publicación del Acuerdo entre la Comisión Europea y los Estados miembros sobre vacunas contra la COVID-19, cuya naturaleza jurídica es la de acuerdo internacional administrativo concluido al amparo del Reglamento (UE) n.º 2016/369, del Consejo, de 15 de marzo de 2016, relativo a la prestación de asistencia urgente en la Unión, modificado por el Reglamento (UE) 2020/521 del Consejo, de 14 de abril de 2020.

ACUERDO

Preámbulo:

Visto el artículo 4, apartado 5, letra b), del Reglamento (UE) 2016/369 del Consejo relativo a la prestación de asistencia urgente en la Unión[1], modificado por el Reglamento (UE) 2020/521 del Consejo, de 14 de abril de 2020, por el que se activa la asistencia urgente en virtud del Reglamento (UE) 2016/369, cuyas disposiciones se modifican considerando el brote de COVID-19 (en lo sucesivo, «ESI» o «Reglamento del ESI»).

[1] *[Sic]* DO L 70 de 16 de marzo de 2016, p. 1.

***

La Comisión Europea («la Comisión»)
y
Los siguientes Estados miembros: (XXX) (en lo sucesivo, «los Estados miembros participantes»),
Denominados en conjunto «las Partes»,
Convienen en lo siguiente:

Artículo 1. *Objeto y mandato de la Comisión.*

En virtud del presente Acuerdo, la Comisión tiene el mandato de concluir, en nombre de los Estados miembros participantes, Acuerdos de Adquisición Anticipada (APA, por sus

siglas en inglés) con fabricantes de vacunas para la adquisición de estas con el propósito de combatir la pandemia de la COVID-19 en el ámbito de la Unión.

En el anexo al presente Acuerdo se establecen las directrices de negociación a tal efecto.

Artículo 2. *Adquisición de dosis de vacunas.*

La adquisición de las dosis de vacunas a los fabricantes con arreglo a los APA correrá a cargo de los Estados miembros participantes, y no de la Comisión, salvo que se acuerde otra cosa. Las políticas pertinentes en materia de vacunación seguirán siendo competencia de los Estados miembros participantes.

Artículo 3. *Derecho de adquisición de dosis de vacunas previsto en los APA.*

Cuando, de conformidad con el presente Acuerdo, la Comisión concluya un APA que confiera el derecho a los Estados miembros participantes a adquirir dosis de vacunas, dicho derecho se ejercerá mediante la celebración de contratos entre los Estados miembros participantes y los fabricantes de vacunas. Los Estados miembros participantes no estarán obligados a concluir dichos contratos con arreglo al APA. El APA deberá contener una cláusula que así lo prevea.

Artículo 4. *Obligación de adquisición de dosis de vacunas prevista en los APA.*

Cuando, de conformidad con el presente Acuerdo, la Comisión tenga la intención de concluir un APA que establezca la obligación de adquirir dosis de vacunas, deberá informar a los Estados miembros participantes de su intención y de las condiciones detalladas. En caso de que un Estado miembro participante no esté conforme con la conclusión de un APA que establezca la obligación de adquirir dosis de vacunas o con las condiciones de dicho acuerdo, tendrá el derecho de excluirse voluntariamente, notificándoselo expresamente a la Comisión en el plazo de 5 días hábiles desde que esta haya comunicado su intención de concluir dicho APA. Se considerará que todos los Estados miembros participantes que no se excluyan voluntariamente en el plazo de 5 días hábiles autorizan a la Comisión a negociar y concluir el APA con el fabricante de la vacuna en su nombre y representación.

Artículo 5. *Carácter jurídicamente vinculante de los APA.*

Una vez concluido, las condiciones del APA serán jurídicamente vinculantes para los Estados miembros participantes, excepto para aquellos que hayan ejercido su derecho de exclusión voluntaria.

Artículo 6. *Responsabilidad.*

El presente Acuerdo regula exclusivamente el reparto de la posible responsabilidad e indemnidades entre la Comisión y los Estados miembros participantes. En cambio no regula el alcance o las condiciones con arreglo a las cuales la posible responsabilidad del fabricante de vacunas debe asumirse o ser objeto de exoneración conforme a los APA.

La Comisión será responsable únicamente del proceso de contratación pública y la conclusión de los APA, incluida la responsabilidad que se derive del desarrollo de las negociaciones.

Los Estados miembros participantes que adquieran una vacuna serán responsables de su distribución y uso en virtud de sus estrategias nacionales de vacunación y asumirán plenamente la responsabilidad que conlleve dicho uso y distribución. Lo anterior se hará extensible a la exoneración de los fabricantes de vacunas en virtud de los términos y condiciones del APA pertinente por la responsabilidad derivada del uso y de la distribución de las vacunas que habitualmente asume dicho fabricante.

Artículo 7. *Obligación de abstención de negociación individual.*

Mediante la firma del presente Acuerdo, los Estados miembros participantes confirman su participación en el procedimiento y convienen en no iniciar sus propios procedimientos de compra anticipada de dicha vacuna con los mismos fabricantes.

En caso de que se haya concluido un APA con un determinado fabricante que recoja la obligación de adquirir dosis de vacunas, los Estados miembros que hayan ejercido su derecho de exclusión voluntaria en virtud del presente Acuerdo podrán iniciar negociaciones individuales con el mismo fabricante una vez firmado el APA en virtud del presente Acuerdo.

ANEXO

Consideraciones iniciales

Muy probablemente, la solución permanente a la crisis de la COVID-19 llegará con el desarrollo y la distribución de una vacuna segura y eficaz contra el virus. Por cada mes que se adelante su distribución, se salvarán vidas, puestos de trabajo y miles de millones de euros.

Por tanto, el objeto del presente Acuerdo es que la Unión adopte medidas para garantizar el suministro de suficientes dosis de una vacuna segura y eficaz a los Estados miembros.

Estructura y objeto de la contratación pública

La labor encaminada a encontrar una vacuna contra la COVID-19 constituye un desafío por diversos motivos: el escaso plazo de tiempo para su desarrollo, el elevado coste inicial que supone para los fabricantes y el alto índice de fracaso de los ensayos clínicos. Si los fabricantes de vacunas siguen la práctica habitual de invertir en capacidad de producción solo cuando estén seguros de que el producto es viable, el tiempo de espera hasta la llegada de la vacuna se incrementará considerablemente. Las inversiones deben realizarse ahora para garantizar la producción de la vacuna a escala necesaria tan pronto como sea posible.

En virtud del presente Acuerdo, se abordará dicho desafío por medio de la conclusión de Acuerdos de Adquisición Anticipada (APA, por sus siglas en inglés) con fabricantes de vacunas cuando resulte necesario para garantizar el acceso a posibles vacunas satisfactorias, entre otras maneras, mediante la financiación inicial de la Unión para reducir el riesgo asociado a las inversiones esenciales para aumentar la velocidad y escala de la producción de vacunas eficaces. Los pagos iniciales se financiarán con cargo al Instrumento para la Prestación de Asistencia Urgente (ESI, por sus siglas en inglés).

Las Partes comprenden que el desarrollo de una vacuna segura y eficaz es un proceso extremadamente complejo y que dicha empresa entraña un riesgo de fracaso elevado. Por tanto, el objetivo es concluir APA con los fabricantes de las posibles vacunas más destacadas para maximizar las posibilidades de tener acceso, al menos, a una vacuna satisfactoria.

La Comisión invitará a todos los fabricantes de vacunas a manifestar su interés, dando, en general, prioridad a la negociación de APA específicos con aquellos fabricantes que a) hayan puesto en marcha ensayos clínicos o tengan planes en firme de realizarlos en 2020; b) tengan la capacidad de desarrollar una vacuna satisfactoria; y c) tengan capacidad demostrada de producir a gran escala en 2021.

Proceso y gobernanza

Para que la contratación pública se realice de forma centralizada y eficiente, la Comisión establecerá un comité rector para el proceso, con arreglo al artículo 6 del presente Acuerdo. Dicho comité estará copresidido por la Comisión Europea y un Estado miembro participante con experiencia en la negociación y capacidad de producción de vacunas y contará con altos funcionarios de todos los Estados miembros participantes, que prestarán asistencia y orientación a lo largo del proceso de evaluación.

Los copresidentes del comité rector propondrán un equipo formado por un número reducido de expertos con la experiencia necesaria, procedentes de seis Estados miembros participantes con capacidad de producción de vacunas, que intervendrán en las negociaciones en curso. Dichos expertos conformarán, junto con la Comisión Europea, un equipo de negociación (el «equipo conjunto de negociación»), que actuará en todo momento como una única unidad y que comenzará a trabajar inmediatamente partiendo de los

contactos previos de la Comisión Europea y los Estados miembros participantes con empresas. Para iniciar las negociaciones con un fabricante concreto, deberá recabarse el apoyo de, al menos, cuatro Estados miembros participantes. El equipo conjunto de negociación hará todo lo posible para incorporar a las negociaciones las recomendaciones del comité rector, al que informará de forma periódica sobre los avances de la negociación con cada empresa.

A efectos de cumplimiento de la normativa aplicable, se conferirá la condición de expertos asociados al proceso de contratación pública a todos los miembros del comité rector y el equipo conjunto de negociación, con arreglo a lo dispuesto en el Reglamento Financiero. Puesto que tendrán acceso a información comercial extremadamente sensible, todos ellos deberán firmar acuerdos de rigurosa confidencialidad y ausencia de conflicto de intereses.

Con ayuda del comité rector, la Comisión Europea decidirá, a continuación, los APA resultantes que deberán concluirse, especialmente, si los fondos del ESI no bastan para financiar todos los paquetes pertinentes. La Comisión solo estudiará financiar aquellos APA respecto de los que, al menos, cuatro Estados miembros participantes hayan expresado su conformidad. Antes de adoptar una decisión definitiva, la Comisión solicitará asesoramiento científico independiente acerca de la evolución y la información disponible sobre la calidad, la seguridad y la eficacia de la posible vacuna en cuestión.

Si la financiación con cargo al ESI resulta insuficiente, los Estados miembros participantes podrán decidir aumentar esta dotación para compensar la cantidad necesaria para financiar todos los paquetes. Cuando exista la posibilidad de concluir otros APA, pero los fondos del instrumento no sean suficientes, los Estados miembros participantes tendrán la oportunidad de manifestar su interés al respecto. Si así lo hacen, al menos, cuatro Estados miembros participantes, dichos Estados podrán acogerse a la posibilidad de realizar una aportación voluntaria al ESI por la cantidad necesaria para que la Comisión pueda proceder a firmar el APA en nombre, exclusivamente, de aquellos Estados miembros que hayan manifestado su interés y contribuido al ESI con fondos.

En aras de la total transparencia, la Comisión Europea informará, en líneas generales, al Dispositivo de Respuesta Política Integrada a las Crisis (DIRPC), al menos, una vez cada dos semanas de los avances realizados.

Acuerdos de adquisición anticipada y condiciones

Para la conclusión de APA, el equipo conjunto negociará paquetes de financiación con fabricantes de vacunas a cambio del derecho a adquirir un número determinado de dosis de vacunas en un plazo específico y a un precio concreto.

Tal y como se describe en el presente Acuerdo, la Comisión Europea también tiene la posibilidad de concluir APA que recojan la obligación de adquirir la vacuna cuando se encuentre disponible, siempre que las condiciones de dichos APA sean ventajosas (especialmente, el precio) y se ajusten a lo previsto en el presente Acuerdo. Si en tal caso resultara complicado establecer una distinción entre los pagos iniciales y el precio de compra, la Comisión participará en el coste total asociado a la adquisición de la vacuna, sin superar, en ningún caso, el 50 % del total.

La financiación inicial se considerará un pago anticipado de cualquier adquisición ulterior por parte de los Estados miembros, reduciendo así la cantidad que estos tendrán que abonar en caso de que finalmente adquieran dicha vacuna.

Los fabricantes destinarán los pagos iniciales que se efectúen con arreglo a los APA para eliminar el riesgo de las inversiones necesarias tanto para el desarrollo de la vacuna y los ensayos clínicos como para el desarrollo de las capacidades de producción a gran escala a lo largo de toda la cadena de valor de producción de la vacuna en la Unión que requiere la rápida distribución de millones de dosis de una posible vacuna. Los pagos correspondientes deberán estructurarse según las necesidades del fabricante, pero se supeditarán al estado de desarrollo en el que se encuentre la vacuna, en concreto, teniendo en cuenta la transparencia de los datos clínicos asociados y su evaluación en el momento del pago. Con ello, se pretende evitar la obligación de desembolso en aquellas situaciones en las que las actividades de desarrollo hayan puesto de manifiesto las escasas probabilidades de éxito de la posible vacuna.

El precio de adquisición de la vacuna, así como el volumen de los fondos aportados inicialmente reflejarán una estimación transparente de los costes de producción (con el respaldo de auditorías independientes cuando sea posible), así como los recursos ya aportados por otras fuentes de financiación públicas. En virtud del APA, podrá solicitarse al fabricante que acredite *ex post*, con el respaldo de una auditoría independiente, las actividades financiadas con dichos pagos.

El objetivo de la negociación será concluir APA con empresas en las mejores condiciones posibles, en los que deberán precisarse los detalles relativos a:

a) los pagos a realizar, tales como las cantidades a abonar, los calendarios de pagos, el tipo de pagos solicitados y su afectación en relación con la eliminación de riesgos de inversión, la financiación de ensayos clínicos, la provisión de capital circulante y el aumento de las capacidades de producción;

b) si se consigue la vacuna, los pormenores de su entrega, tales como el precio por persona inmunizada (o alternativamente, el número de dosis necesarias por persona inmunizada y el precio de cada dosis), la cantidad de dosis que se entregará y el plazo de entrega tras la aprobación; y

c) cualesquiera otras condiciones oportunas, como la capacidad de producción instalada o utilizada en la Unión o el régimen de responsabilidad.

En lo que respecta al régimen de responsabilidad, el equipo conjunto de negociación realizará todos los esfuerzos necesarios para limitar las indemnizaciones que soliciten las empresas, cuestiones que se recogerán en los términos y condiciones del APA.

Los APA incorporarán estipulaciones que en las que se precise la legislación aplicable tanto al APA como a los pedidos resultantes y los tribunales competentes. Los Estados miembros participantes convienen en que cada APA que la Comisión negocie en representación suya con un fabricante de vacunas estará sujeto a la misma legislación aplicable para todos los Estados miembros participantes y que los tribunales competentes con arreglo al derecho aplicable dirimirán los litigios relativos al APA en cuestión.

Al adoptar la decisión de financiar APA individuales, la Comisión, en consultas con el comité rector, tendrá en cuenta los siguientes elementos: la información disponible sobre la calidad, la seguridad y la eficacia de la vacuna en el momento de la negociación del contrato; la velocidad de entrega a gran escala; el coste; la distribución del riesgo; la diversificación de tecnologías; la capacidad de suministro por medio del desarrollo de la capacidad de producción en la Unión; la posible flexibilización del futuro uso de las capacidades financiadas; la participación desde una etapa temprana de los reguladores de la Unión con el objetivo de solicitar una autorización de comercialización de la Unión para las posibles vacunas y el compromiso de suministrárselas a los países vulnerables.

El procedimiento descrito cumple con el Reglamento del ESI y el Reglamento Financiero, instrumento paralelo a las directivas europeas en materia de contratación pública, que también sientan las bases de la normativa de cada país en ese ámbito. Los Estados miembros participantes podrán apoyarse en el procedimiento dirigido por la Comisión Europea para comprar vacunas directamente de los fabricantes cuando alguna de ellas esté disponible conforme a las condiciones del APA. Los Estados miembros participantes tendrán acceso a las dosis que les correspondan según la clave de distribución de la población.

En las negociaciones con la industria farmacéutica en el marco del presente Acuerdo, la Comisión promoverá la vacuna contra la COVID-19 como bien público mundial. Dicha promoción incluirá el acceso de países de renta baja y media a estas vacunas en cantidades suficientes y a un módico precio. La Comisión intentará fomentar determinados aspectos asociados a la industria farmacéutica en relación con el reparto de la propiedad intelectual e industrial, especialmente cuando esta se haya desarrollado con financiación pública, para la consecución de tales fines. Las vacunas disponibles en virtud de los APA que se hayan concluido pero que resulten innecesarias y no hayan sido adquiridas por los Estados miembros participantes podrán sumarse a los esfuerzos de solidaridad global.

Ministerio de Sanidad, Salvador Illa Roca, Ministro, Madrid, 20 de julio de 2020.

Stella Kyriakides, Miembro de la Comisión Europea, D.G. Sanidad y Seguridad Alimentaria.

Estimada Comisaria Kyriakides:

En relación con su carta de 16 de junio, y como continuación a la mía de 17 de junio, querría agradecer los esfuerzos realizados por la Comisión con el objetivo de avanzar en el ámbito de la cooperación europea en lo que respecta a la adquisición de vacunas para poner fin a la pandemia de la COVID-19. Es extremadamente importante que tratemos de garantizar un acceso equitativo a las vacunas contra la COVID-19 tanto en la UE como en el resto del mundo, pues se trata de bienes comunes para la salud.

España apoya esta iniciativa y el enfoque común de la UE sobre esta cuestión.

Así, me complace confirmar que España ha llevado a cabo los procedimientos nacionales necesarios para concluir el Acuerdo, que entrará en vigor para nuestro país en la fecha indicada en la presente carta, a la que adjunto las versiones firmadas del Acuerdo en las lenguas española e inglesa, recordando que en caso de discrepancia prima la versión en inglés.

Agradeceríamos la remisión de una comunicación confirmando la recepción de esta carta y sus adjuntos, en la que se nos informase además de aquellos países miembros que han concluido hasta la fecha el presente Acuerdo.

Espero que continúe esta estrecha colaboración.

Atentamente,

(Firma ilegible)

****

Información relacionada

- Este Acuerdo es aplicable desde el 20 de julio de 2020, fecha de la carta del Ministro de Sanidad.

§ 90

Resolución de 25 de septiembre de 2020, del Instituto Social de la Marina, sobre las prórrogas otorgadas a la validez de los certificados preceptivos para el sector marítimo-pesquero, con motivo del COVID-19

Ministerio de Inclusión, Seguridad Social y Migraciones
«BOE» núm. 258, de 29 de septiembre de 2020
Última modificación: sin modificaciones
Referencia: BOE-A-2020-11361

La Resolución de 21 de abril de 2020, del Instituto Social de la Marina, por la que se actualizan determinadas medidas, con motivo del COVID-19, en relación con las prestaciones y servicios específicos para el sector marítimo-pesquero, amplió la vigencia de distintos certificados preceptivos para garantizar la actividad del sector marítimo-pesquero durante la declaración de estado de alarma y sus sucesivas prórrogas.

La transición a la nueva normalidad con la reapertura de los centros de sanidad marítima y la corrección de los obligados desfases en las actividades de los centros producidos durante la crisis sanitaria, hacen preciso rescindir las medidas adoptadas en relación a las prórrogas de los certificados emitidos por el Instituto Social de la Marina.

Por ello y en virtud de las facultades atribuidas por el artículo 7.1 del Real Decreto 504/2011, de 8 de abril, de estructura orgánica y funciones del Instituto Social de la Marina, esta Dirección resuelve:

Primero. *Certificados de formación sanitaria específica.*

La validez de los certificados de formación sanitaria específica se considerará prorrogada hasta el día 31 de diciembre de 2020, salvo que la prórroga de seis meses que se hubiera aplicado como consecuencia de las medidas adoptadas por el COVID-19 venciera con anterioridad a dicha fecha, en cuyo caso no cabrá una nueva prórroga.

Segundo. *Certificados de revisión de los botiquines preceptivos a bordo.*

La validez de los certificados de revisión de los botiquines preceptivos a bordo, se considerará prorrogada hasta el día 31 de diciembre de 2020, salvo que la prórroga de seis meses que se hubiera aplicado como consecuencia de las medidas adoptadas por el COVID-19 venciera con anterioridad a dicha fecha, en cuyo caso no cabrá una nueva prórroga.

Todo ello sin perjuicio del aplazamiento previsto en el artículo 7.1 del Real Decreto 258/1999, de 12 de febrero, por el que se establecen condiciones mínimas sobre la protección de la salud y la asistencia médica de los trabajadores del mar.

Tercero. *Certificados médicos de aptitud para el embarque marítimo.*

El tiempo de vigencia de los certificados médicos de aptitud para el embarque marítimo regulados en el Real Decreto 1696/2007, de 14 de diciembre, por el que se regulan los reconocimientos médicos de embarque marítimo, se considerará prorrogado hasta el día 31 de octubre de 2020 salvo que la prórroga de seis meses que se hubiera aplicado como consecuencia de las medidas adoptadas por el COVID-19 venciera con anterioridad a dicha fecha, en cuyo caso no cabrá una nueva prórroga.

No obstante lo anterior, en el caso de tripulantes enrolados en buques de navegación internacional, si el periodo de validez del certificado expira durante una travesía, el certificado seguirá siendo válido hasta la fecha de llegada al próximo puerto de escala donde el marino interesado pueda obtener un certificado médico expedido por un facultativo del Instituto Social de la Marina, a condición de que esta prolongación de validez no exceda de tres meses.

Cuarto. *Derogación.*

Se deroga la Resolución de 21 de abril de 2020, del Instituto Social de la Marina, por la que se actualizan determinadas medidas, con motivo del COVID-19, en relación con las prestaciones y servicios específicos para el sector marítimo-pesquero, publicada en el «Boletín Oficial del Estado», número 113, de 23 de abril de 2020.

Quinto. *Entrada en vigor.*

La presente resolución entrará en vigor en el momento de su publicación en el «Boletín Oficial del Estado».

§ 91

Resolución de 25 de septiembre de 2020, de la Secretaría de Estado de la Seguridad Social y Pensiones, por la que se amplían, como consecuencia de la situación de crisis sanitaria ocasionada por el COVID-19, las actividades preventivas de la Seguridad Social previstas en la Resolución de 28 de marzo de 2019, de la Secretaría de Estado de la Seguridad Social, por la que se establece el Plan general de actividades preventivas de la Seguridad Social a aplicar por las mutuas colaboradoras con la Seguridad Social en la planificación de sus actividades para el año 2019. [Inclusión parcial]

Ministerio de Inclusión, Seguridad Social y Migraciones
«BOE» núm. 258, de 29 de septiembre de 2020
Última modificación: sin modificaciones
Referencia: BOE-A-2020-11362

Segundo. *Presentación por las mutuas de la ampliación del plan de actividades preventivas a desarrollar en el año 2020.*

En el plazo de los quince días siguientes a la publicación de esta resolución, las mutuas colaboradoras con la Seguridad Social presentarán ante la Dirección General de Ordenación de la Seguridad Social, para su aprobación, la ampliación del plan de actividades preventivas individual con los programas y actividades a desarrollar durante el año 2020, en aplicación de los criterios y prioridades establecidos en la Resolución de 28 de marzo de 2019 y en esta resolución, especificando los sectores y las empresas a los que van dirigidos, así como el número de trabajadores afectados y el coste previsto de desarrollo de cada uno de dichos programas y actividades; información que se aportará por cada mutua de acuerdo con la estructura que a tal efecto se determine por la mencionada Dirección General.

Los planes individuales de las mutuas, una vez aprobados a la mayor brevedad posible por la Dirección General de Ordenación de la Seguridad Social, así como la aplicación de los mismos, se publicarán por aquéllas en sus respectivas páginas web.

Tercero. *Información sobre la ejecución del plan de actividades preventivas a desarrollar en 2020.*

Durante el primer trimestre del año 2021, las mutuas deberán facilitar a la Dirección General de Ordenación de la Seguridad Social información detallada sobre la ejecución en 2020 de los programas establecidos en la Resolución de 28 de marzo de 2019, de la entonces Secretaría de Estado de la Seguridad Social, prorrogados para el año 2020 en virtud de lo dispuesto en el último párrafo del artículo 4.2 del Real Decreto 860/2018, de 13 de julio, y actualizados de acuerdo con lo previsto en esta resolución.

Cuarto. *Facultades de aplicación.*

Se autoriza a la Dirección General de Ordenación de la Seguridad Social para adoptar las medidas e instrucciones que pudieran ser necesarias para la aplicación de lo dispuesto en esta resolución.

Quinto. *Entrada en vigor.*

La presente resolución entrará en vigor el día siguiente al de su publicación en el «Boletín Oficial del Estado».

[. . .]

§ 92

Resolución de 28 de septiembre de 2020, de la Secretaría General de Industria y de la Pequeña y Mediana Empresa, referente a los equipos de protección individual en el contexto de la crisis sanitaria ocasionada por el COVID-19

Ministerio de Industria, Comercio y Turismo
«BOE» núm. 259, de 30 de septiembre de 2020
Última modificación: sin modificaciones
Referencia: BOE-A-2020-11423

La Organización Mundial de la Salud elevó el pasado 11 de marzo de 2020 la situación de emergencia de salud pública ocasionada por el COVID-19 a pandemia internacional. La crisis sanitaria sin precedentes y de enorme magnitud que la propagación del citado virus provocó en España, determinó que en dicho mes de marzo se aplicara lo previsto en el artículo cuatro, apartado b) de la Ley Orgánica 4/1981, de los estados de alarma, excepción y sitio, declarando el Gobierno el estado de alarma mediante el Real Decreto 463/2020, de 14 de marzo. La última prórroga del estado de alarma fue declarada mediante el Real Decreto 555/2020, de 5 de junio, expirando finalmente el pasado 21 de junio de 2020.

Posteriormente, fue aprobado el Real Decreto-ley 21/2020, de 9 de junio, de medidas urgentes de prevención, contención y coordinación para hacer frente a la crisis sanitaria ocasionada por el COVID-19 tiene por objeto establecer las medidas urgentes de prevención, contención y coordinación necesarias para hacer frente a la crisis sanitaria ocasionada por la COVID-19, así como prevenir posibles rebrotes.

Uno de los aspectos que se regulan en el Real Decreto-ley 21/2020, de 9 de junio, está relacionado con los equipos de protección individual (EPI), como mecanismo de protección de los trabajadores en sus centros de trabajo.

Por ello, establecía en su artículo 2, que sería de aplicación en todo el territorio nacional y que las medidas contempladas en los capítulos II, III, IV, V, VI y VII y en la disposición adicional sexta hasta que el Gobierno declare de manera motivada y de acuerdo con la evidencia científica disponible, previo informe del Centro de Coordinación de Alertas y Emergencias Sanitarias, la finalización de la situación de crisis sanitaria ocasionada por el COVID-19, declaración que no se ha producido aún.

El Ministerio de Industria, Comercio y Turismo es el Departamento competente para la propuesta y ejecución de la política del Gobierno en materia de industria.

En concreto, corresponde a la Secretaría General de Industria y de la Pequeña y Mediana Empresa la elaboración de programas e iniciativas en el ámbito de la calidad y seguridad industrial, que contribuyan a la competitividad y la eliminación de barreras técnicas y la elaboración y propuesta de las disposiciones reglamentarias de ordenación de las actividades industriales y de la infraestructura para la calidad y seguridad industrial, y dentro de ella y a través de la Dirección General de Industria y PYME la elaboración, seguimiento y desarrollo de programas y actuaciones en materia de calidad y seguridad industrial y el

desarrollo de infraestructuras técnicas asociadas a éstas, todo ello de acuerdo a lo establecido en el Real Decreto 998/2018, de 3 de agosto, por el que se desarrolla la estructura orgánica básica del Ministerio de Industria, Comercio y Turismo.

Visto el Reglamento (UE) 2016/425 del Parlamento Europeo y del Consejo, de 9 de marzo de 2016, relativo a los equipos de protección individual.

Vista la Recomendación (UE) 2020/403 de la Comisión, de 13 de marzo de 2020, relativa a la evaluación de la conformidad y los procedimientos de vigilancia del mercado en el contexto de la amenaza que representa el COVID-19.

Vista la Resolución de 20 de marzo de 2020, de la Secretaría General de Industria y de la Pequeña y Mediana Empresa, sobre especificaciones alternativas a las mascarillas EPI con marcado CE europeo.

Vista la Resolución de 23 de abril de 2020, de la Secretaría General de Industria y de la Pequeña y Mediana Empresa, referente a los Equipos de Protección Individual en el contexto de la crisis sanitaria ocasionada por el COVID-19.

Dada la situación de escasez en los últimos meses de Equipos de Protección Individual (EPI) con el marcado CE reglamentario con base en normas armonizadas, surgida como consecuencia de la situación de COVID-19, y atendiendo a la Recomendación (UE) 2020/403 de la Comisión Europea, la Secretaría General de Industria y de la Pequeña y Mediana publicó la Resolución de 20 de marzo de 2020, posteriormente sustituida por la Resolución de 23 de abril de 2020, cuyos objetivos fueron facilitar la llegada de EPI a los colectivos que los necesitaban urgentemente, debiendo mantener estos productos un nivel adecuado de salud y seguridad de conformidad con los requisitos esenciales establecidos en el Reglamento (UE) 2016/425 del Parlamento Europeo y del Consejo, de 9 de marzo de 2016.

Dichas resoluciones tuvieron un carácter excepcional y temporal, de forma que se permitiera el abastecimiento de Equipos de Protección Individual seguros, mientras se esperaba que la oferta de dichos productos se ajustara a la demanda en un corto periodo de tiempo, debiendo los fabricantes adaptar sus procesos de producción y su oferta de EPI con marcado CE a la demanda del mercado.

En estos momentos, se ha constatado que el abastecimiento de estos productos ha mejorado considerablemente. No obstante, queda pendiente determinar lo que debe suceder con las últimas unidades de productos en stock que aun pueda haber en el mercado con autorizaciones temporales otorgadas, así como con las compras públicas pendientes de recepcionar que se hubieran adquirido al amparo de las resoluciones anteriormente citadas.

Por otra parte, la Resolución de 23 de abril de 2020 aborda solamente la puesta en el mercado y comercialización de estos productos, y no aborda el uso personal que se pueda hacer de una unidad de producto ya adquirida previamente. Por lo que, salvo disposición reglamentaria en contra, estos productos una vez adquiridos se pueden utilizar posteriormente (atendiendo a sus instrucciones, indicaciones del fabricante y limitaciones de uso, fecha de caducidad, etc.), aunque no puedan seguir siendo comercializados a terceros una vez superados los plazos indicados.

Considerando todo lo anterior, y atendiendo a que el próximo 30 de septiembre dejarán de ser aplicables las medidas establecidas en la Resolución de 23 de abril de 2020, resuelvo:

Primero. *Fijación de plazos para los productos recogidos en la Resolución de 23 de abril de 2020, de la Secretaría General de Industria y de la Pequeña y Mediana Empresa, referente a los equipos de protección individual en el contexto de la crisis sanitaria ocasionada por el COVID-19.*

El apartado primero de la Resolución de 23 de abril de 2020 recoge un total de tres supuestos, para cada uno de los cuales se aplicará lo siguiente:

1. La recepción de EPI correspondientes a compras o adquisiciones públicas ya efectuadas con anterioridad al 1 de octubre de 2020, conforme a los requisitos del supuesto 1 del apartado primero de la Resolución de 23 de abril (apartado 8 de la Recomendación (UE) 2020/403), se podrá realizar hasta el 31 de diciembre de 2020.

2. La comercialización de EPI conforme al supuesto 2 del apartado primero de la Resolución de 23 de abril (apartado 7 de la Recomendación (UE) 2020/403), podrá seguir realizándose hasta el 31 de diciembre de 2020, limitándose ésta únicamente a las unidades de producto en stock que puedan demostrar que ya se encontraban en territorio español con anterioridad al 1 de octubre de 2020, y que hubieran obtenido con anterioridad a dicha fecha la correspondiente autorización temporal. Además, se deberá informar fehacientemente de esta situación al destinatario final del producto.

3. En relación a los EPI con marcado CE sobre la base de una especificación técnica distinta de las normas armonizadas, conforme al supuesto 3 del apartado primero de la Resolución de 23 de abril de 2020 (apartados 3 y 4 de la Recomendación (UE) 2020/403), los organismos notificados españoles deberán atender a lo que disponga la Comisión Europea, así como a lo que se acuerde en los grupos europeos de coordinación de organismos notificados, a la hora de emitir certificados de examen UE de tipo, así como para fijar la fecha de validez de dichos certificados.

Segundo. *Recursos.*

Esta resolución no pone fin a la vía administrativa, por lo que, en el plazo de un mes, se podrá interponer recurso de alzada ante la Ministra de Industria, Comercio y Turismo, de conformidad con lo establecido en los artículos 121 y 122 en relación con el 112.1 de la Ley 39/2015, de 1 de octubre, del Procedimiento Administrativo Común de las Administraciones Públicas.

Tercero. *Eficacia y vigencia.*

La presente resolución será eficaz desde el momento de su firma.

Las medidas establecidas en la presente resolución serán aplicables hasta el 31 de diciembre de 2020.

§ 93

Orden INT/228/2020, de 15 de marzo, por la que se establecen criterios de aplicación del Real Decreto 463/2020, de 14 de marzo, por el que se declara el estado de alarma para la gestión de la situación de crisis sanitaria ocasionada por el COVID-19, en el ámbito del Sistema Nacional de Protección Civil

Ministerio del Interior
«BOE» núm. 68, de 15 de marzo de 2020
Última modificación: sin modificaciones
Referencia: BOE-A-2020-3696

Téngase en cuenta que el estado de alarma finalizó a las 00:00 horas del día 21 de junio de 2020, por lo que debe entenderse que esta norma ha perdido su vigencia.

El Real Decreto 463/2020, de 14 de marzo, por el que se declara el estado de alarma para la gestión de la situación de crisis sanitaria ocasionada por el COVID-19, designa en su artículo 4.2.b), al Ministro del Interior autoridad delegada en su área de responsabilidad, determinando en el artículo 5.4 que los servicios de intervención y asistencia en emergencias de protección civil definidos en el artículo 17 de la Ley 17/2015, de 9 de julio, del Sistema Nacional de Protección Civil, actuarán bajo su dependencia funcional. Por su parte, el artículo 4.3 atribuye a los Ministros designados como autoridades competentes delegadas la habilitación para dictar las órdenes, resoluciones, disposiciones e instrucciones interpretativas que sean necesarias para garantizar la prestación de todos los servicios, ordinarios y extraordinarios en orden a la protección de personas, bienes y lugares.

En su virtud, dispongo:

Primero. *Constitución del Comité Estatal de Coordinación.*

Por la Dirección General de Protección Civil y Emergencias se procederá a convocar inmediatamente el Comité Estatal de Coordinación (CECO), en el que se integrarán los Consejeros competentes en materia de protección civil y emergencias de las Comunidades y Ciudades Autónomas, o, por delegación de aquellos, los Directores Generales de Protección Civil y Emergencias, así como los Delegados del Gobierno en las Comunidades y Ciudades con Estatuto de Autonomía. Se integrarán en este CECO cuantas autoridades de las Administraciones Públicas se estime oportuno por parte de la presidencia del CECO.

Segundo. *Comunicación reforzada a través del Centro Nacional de Emergencias.*

Durante la vigencia del estado de alarma se establece un sistema de comunicación reforzada de todos los servicios autonómicos de Protección Civil a través del Centro

Nacional de Emergencias (CENEM), al que habrán de dirigirse todas las informaciones operativas relevantes y a través del cual se transmitirán las instrucciones generales o particulares que se acuerden.

Tercero. *Comunicación del estado de situación y mantenimiento de las medidas adoptadas.*

Una vez publicada esta Orden Ministerial, las Direcciones Generales de Protección Civil y Emergencias u órganos equivalentes en las Comunidades y Ciudades con Estatuto de Autonomía remitirán al CENEM un informe de situación de las medidas adoptadas hasta la entrada en vigor del estado de alarma. Igualmente, recabarán la información correspondiente de las Corporaciones Locales de su ámbito territorial. Dichas medidas se consideran ratificadas y continuarán vigentes en tanto no resulten incompatibles con lo dispuesto en el Real Decreto 463/2020, de 14 de marzo.

Por la Dirección General de Protección Civil y Emergencias se determinará el contenido y periodicidad de los informes de situación que habrán de remitirse al CENEM. Con independencia de los informes periódicos, se emitirán cuantos otros específicos se consideren necesarios, por iniciativa propia de las Direcciones Generales de Protección Civil y Emergencias u órganos equivalentes en las Comunidades y Ciudades con Estatuto de Autonomía o a petición de los órganos centrales del Sistema Nacional.

Cuarto. *Gestión ordinaria de los servicios de protección civil.*

De conformidad con el artículo 6 del Real Decreto 463/2020, de 14 de marzo, todos los Servicios de Protección Civil continuarán ejerciendo las competencias que les otorga la vigente legislación para la gestión ordinaria del servicio y adoptarán las medidas que estimen necesarias a tal fin, en el marco de las directrices e instrucciones que se emitan por el Ministerio del Interior, remitiendo los correspondientes informes al CENEM.

Quinto. *Comunicación y avisos a la población.*

Con el fin de garantizar una comunicación pública homogénea y adaptada a la naturaleza de la crisis, y de facilitar a los ciudadanos su derecho a la información establecido en el artículo 6 de la Ley 17/2015, de 9 de julio, del Sistema Nacional de Protección Civil, así como gestionar la obligación que impone a los medios de comunicación el artículo 7 bis, 8 de la misma Ley y el artículo 19 del Real Decreto 463/2020, de 14 de marzo, la inserción de mensajes, anuncios y comunicaciones se comunicarán previamente al CENEM.

Por la Dirección General de Protección Civil y Emergencias, se establecerán los mensajes que, en coordinación con las Autoridades Sanitarias, se estime conveniente difundir a través de la función de comunicación pública del ámbito de la protección civil, bien de oficio, bien a iniciativa y propuesta de los órganos correspondientes de las Comunidades y Ciudades con Estatuto de Autonomía.

Sexto. *Activación del voluntariado de protección civil.*

Por los órganos competentes de cada Comunidad y Ciudad con Estatuto de Autonomía se adoptarán las medidas necesarias para la activación de los voluntarios de protección civil, informando al CENEM del número de efectivos movilizados.

Séptimo. *Publicación y entrada en vigor.*

La presente Orden Ministerial surtirá efectos a partir su publicación en el «Boletín Oficial del Estado».

§ 94

Orden INT/248/2020, de 16 de marzo, por la que se establecen criterios de actuación para las Fuerzas y Cuerpos de Seguridad ante el restablecimiento temporal de controles fronterizos

Ministerio del Interior
«BOE» núm. 73, de 18 de marzo de 2020
Última modificación: sin modificaciones
Referencia: BOE-A-2020-3825

El estado de alarma finalizó a las 00:00 horas del día 21 de junio de 2020, por lo que debe entenderse que esta norma ha perdido su vigencia.
Téngase en cuenta que los controles fronterizos se prorrogaron hasta las 00:00 horas del 26 de abril de 2020, sin perjuicio, en su caso, de las eventuales prórrogas que pudiesen acordarse, según establecía la disposición final 2 de la Orden INT/335/2020, de 10 de abril, por la que se prorrogan los controles en las fronteras interiores terrestres restablecidos con motivo de la situación de crisis sanitaria ocasionada por el COVID-19. Ref. BOE-A-2020-4411

En el ejercicio de las facultades que el artículo 116.2 de la Constitución atribuye al Gobierno de España, el pasado 14 de marzo tuvo lugar la publicación del Real Decreto 463/2020, de 14 de marzo, por el que se declara el estado de alarma para la gestión de la situación de crisis sanitaria ocasionada por el COVID-19, se ha declarado el estado de alarma en todo el territorio nacional, por un periodo inicial de quince días naturales.

Dentro del marco de las atribuciones previstas en la Ley Orgánica 4/1981, de 1 de junio, de los estados de alarma, excepción y sitio, las medidas recogidas en el Real Decreto 463/2020, de 14 de marzo, comprenden una amplia serie de funciones y actuaciones con un marcado carácter transversal y proporcionadas a la actual situación de emergencia sanitaria, que implican a todas las administraciones públicas con el objetivo prioritario de proteger la salud y seguridad de los ciudadanos, contener la progresión de la enfermedad y reforzar el sistema de salud pública.

Para el ejercicio de las funciones citadas, conforme al artículo 4 del Real Decreto 463/2020, de 14 de marzo, se considera como autoridad competente delegada, en su área de responsabilidad, al Ministro del Interior, al que se habilita para dictar las órdenes, resoluciones, disposiciones e instrucciones interpretativas que, en la esfera específica de su actuación, sean necesarias para garantizar la prestación de todos los servicios, ordinarios o extraordinarios, en orden a la protección de personas, bienes y lugares, mediante la adopción de cualquiera de las medidas previstas en el artículo 11 de la Ley Orgánica 4/1981, de 1 de junio.

Entre tales medidas se encuentra la posibilidad de «limitar la circulación o permanencia de personas o vehículos en horas y lugares determinados, o condicionarlas al cumplimiento

de ciertos requisitos», en cuya virtud ya se ha tomado la iniciativa de restringir la libertad de circulación en el interior del territorio nacional como medio para frenar la expansión de la enfermedad. No obstante, y sin perjuicio de las actuaciones ya puestas en marcha, se debe recordar que el pasado 11 de marzo la Organización Mundial de la Salud elevó la situación de emergencia de salud pública ocasionada por el coronavirus COVID-19 a pandemia internacional.

En este contexto, el Reglamento (UE) 2016/399 del Parlamento Europeo y del Consejo, de 9 de marzo de 2016, por el que se establece un Código de normas de la Unión para el cruce de personas por las fronteras (en adelante, Código de Fronteras Schengen), contempla la facultad de los Estados miembros de la Unión Europea de acordar, cuando concurran circunstancias de carácter excepcional y por tiempo limitado, el restablecimiento temporal de controles fronterizos en las fronteras interiores del espacio Schengen.

Por ello, ante la rapidez en la evolución de los hechos, a escala nacional e internacional, que requieren la adopción de medidas inmediatas y eficaces para combatir la actual coyuntura, y en un espíritu de coordinación con las medidas impulsadas por los demás Estados miembros y con los terceros países vecinos, mediante Orden del Ministro del Interior, de 16 de marzo de 2020, se ha dispuesto el restablecimiento temporal de los controles en las fronteras interiores terrestres, según permite el Código de Fronteras Schengen en su artículo 28.

Por todo lo expuesto, conforme a las atribuciones que me confiere la Ley 40/2015, de 1 de octubre, de Régimen Jurídico del Sector Público, el Real Decreto 952/2018, de 27 de julio, por el que se desarrolla la estructura orgánica básica del Ministerio del Interior, y lo dispuesto en los artículos 4.1.b) y 4.3 del Real Decreto 463/2020, de 14 de marzo, dispongo:

Artículo 1. *Objeto.*

El objeto de la presente Orden es hacer extensivas a la entrada y salida de personas del territorio nacional por vía terrestre las limitaciones a la libre circulación previstas en la Ley Orgánica 4/1981, de 1 de junio, de los estados de alarma, excepción y sitio, y recogidas en el Real Decreto 463/2020, de 14 de marzo, por el que se declara el estado de alarma para la gestión de la situación de crisis sanitaria ocasionada por el COVID-19, impartiendo a las Direcciones Generales de la Policía y de la Guardia Civil las órdenes necesarias para el efectivo restablecimiento temporal de los controles en las fronteras interiores terrestres así como para definir los términos de la colaboración que, en su caso, deba recabarse de otros Cuerpos policiales o de las Fuerzas Armadas.

Artículo 2. *Restablecimiento de las medidas de control de fronteras.*

1. El restablecimiento temporal de los controles en las fronteras interiores se aplicará en todas las fronteras interiores terrestres, y será efectivo desde las 00:00 horas del 17 de marzo de 2020 hasta las 24:00 horas del 26 de marzo de 2020. Durante su vigencia, así como durante el resto del tiempo por el que, en su caso, se mantengan los controles fronterizos, se activarán las siguientes medidas.

2. Solo se permitirá la entrada a territorio nacional, por vía terrestre, a las siguientes personas:

a) Ciudadanos españoles.
b) Residentes en España.
c) Trabajadores transfronterizos.
d) Aquellas que acrediten documentalmente causas de fuerza mayor o situación de necesidad.

3. Queda exceptuado de estas restricciones el personal extranjero acreditado como miembro de las misiones diplomáticas, oficinas consulares y organismos internacionales sitos en España, siempre que se trate de desplazamientos vinculados al desempeño de funciones oficiales.

4. Con el fin de asegurar la continuidad de la actividad económica y de preservar la cadena de abastecimiento, estas medidas no son aplicables al transporte de mercancías.

5. Las Direcciones Generales de la Policía y de la Guardia Civil adoptarán cuantas medidas operativas y organizativas sean necesarias para el buen fin de lo dispuesto en la presente Orden de acuerdo con sus respectivos ámbitos competenciales.

Artículo 3. *Ejecución de las medidas de control fronterizo.*

1. De acuerdo con el marco competencial de la Policía Nacional en relación con el control de entrada y salida del territorio nacional de españoles y extranjeros, le corresponde la verificación de la observancia de las restricciones reguladas en el artículo anterior con ocasión de las inspecciones fronterizas realizadas en los puestos fronterizos, entendidos como los lugares habilitados para el cruce de frontera en los que se hayan restablecido los controles, durante sus horas de apertura.

2. A los extranjeros que no cumplan los requisitos establecidos para la entrada en el territorio, les será denegada la misma mediante resolución motivada, con información acerca de los recursos que puedan interponer contra ella, plazo para hacerlo y autoridad ante quien deben formalizarlo, y de su derecho a la asistencia letrada, que podrá ser de oficio, y de intérprete, que comenzará en el momento mismo de efectuarse el control en el puesto fronterizo.

3. Asimismo, se podrá proceder a la devolución de aquellas personas que intenten entrar irregularmente en territorio español. Se considerarán incluidos en esta figura a los extranjeros que sean interceptados en la frontera o en sus inmediaciones, a cuyos efectos se podrán establecer controles de segunda línea.

Se recuerda que, por razones de salud pública, se puede impedir la entrada en España a los nacionales de otros Estados aunque los interesados presenten documentación que, en otras condiciones, sería válida para el cruce de fronteras.

No obstante, se podrá autorizar la entrada en España de los extranjeros que no reúnan los requisitos exigidos cuando existan razones excepcionales debidamente documentadas de índole humanitaria, interés público o cumplimiento de compromisos adquiridos por España.

4. De conformidad con las competencias propias de la Guardia Civil en relación con la custodia de fronteras, corresponde a este Cuerpo el control de la observancia de las medidas de cierre temporal de fronteras, previstas en el artículo 2, entre los pasos fronterizos, así como la vigilancia de estos últimos fuera de los horarios de apertura establecidos.

5. En caso de interceptación por agentes de la Guardia Civil de cualquier persona que pretenda entrar irregularmente en España, la misma será conducida, con la mayor brevedad posible, a la correspondiente dependencia del Cuerpo Nacional de Policía para que pueda procederse a su identificación y, en su caso, a su devolución.

6. Para el cumplimiento de las actuaciones previstas en la presente Orden se contará con el apoyo de los Centros de Cooperación Policial y Aduanera (CCPA), como unidades con competencia para desarrollar y apoyar, en las zonas fronterizas, la cooperación policial con los Estados con los que España comparte frontera común.

Artículo 4. *Cooperación y coordinación.*

Sin perjuicio de las competencias propias de las Fuerzas y Cuerpos de Seguridad del Estado, cuando para el cumplimiento de las actuaciones previstas en la presente Orden resulte necesario, se podrá recabar el apoyo de los Cuerpos de Policía de las Comunidades Autónomas, en el marco del Real Decreto 463/2020, de 14 de marzo.

Asimismo, en el contexto de las actuaciones ordenadas en el marco del Real Decreto 463/2020, de 14 de marzo, también podrá solicitarse el apoyo de las Fuerzas Armadas cuando, en atención a las circunstancias, su concurso se considere necesario.

La colaboración de los Cuerpos de Policía de las Comunidades Autónomas o de las Fuerzas Armadas no alterará la dependencia jerárquica de sus Unidades intervinientes, que seguirán actuando bajo sus mandos naturales, ni supondrá, en ningún caso, la asunción directa por éstas de funciones propias de la inspección fronteriza. En caso de que, con ocasión de esta colaboración se produzca la interceptación de personas que intenten entrar irregularmente en el país, deberán proceder conforme a lo señalado en el artículo 2 de esta Orden.

Disposición final única. *Publicidad y vigencia.*

La presente orden se publicará en el «Boletín Oficial del Estado», y mantendrá su eficacia durante la vigencia del periodo por el que se ha acordado el restablecimiento de controles fronterizos, así como, en su caso, durante el tiempo por el que estas medidas puedan ampliarse.

§ 95

Orden SND/439/2020, de 23 de mayo, por la que se prorrogan los controles en las fronteras interiores terrestres, aéreas y marítimas con motivo de la situación de crisis sanitaria ocasionada por el COVID-19

Ministerio de Sanidad
«BOE» núm. 146, de 23 de mayo de 2020
Última modificación: 12 de junio de 2020
Referencia: BOE-A-2020-5264

Téngase en cuenta que el estado de alarma finalizó a las 00:00 horas del 21 de junio de 2020, por lo que debe entenderse que esta norma ha perdido vigencia.
No obstante, la Orden INT/550/2020, de 21 de junio, prorroga los controles restablecidos temporalmente en las fronteras interiores con Portugal, desde las 00:00 horas del 21 de junio hasta las 24:00 horas del 30 de junio de 2020, según establece su art. único. Ref. BOE-A-2020-6508

Mediante la Orden INT/239/2020, de 16 de marzo, por la que se restablecen los controles en las fronteras interiores terrestres con motivo de la situación de crisis sanitaria ocasionada por el COVID-19, se restablecieron estos controles como medida complementaria a las restricciones a la movilidad dentro del territorio español impuestas por el Real Decreto 463/2020, de 14 de marzo, por el que se declara el estado de alarma, para la gestión de la situación de crisis sanitaria ocasionada por el COVID-19. Dicha medida se adoptó en virtud del artículo 28 del Reglamento (UE) 2016/399 del Parlamento Europeo y del Consejo, de 9 de marzo de 2016, por el que se establece un Código de normas de la Unión para el cruce de personas por las fronteras (Código de fronteras Schengen), con la máxima duración permitida, de diez días.

Mediante las Órdenes INT/283/2020, de 25 de marzo; INT/335/2020, de 10 de abril; INT/368/2020, de 24 de abril, e INT/396/2020, de 8 de mayo, se prorrogaron dichos controles en las fronteras interiores terrestres hasta el 23 de mayo de 2020 inclusive, en la última de ellas tomando como base los artículos 25 y 27 del Código de fronteras Schengen.

La Orden INT/401/2020, de 11 de mayo, por la que se restablecen temporalmente los controles en las fronteras interiores aéreas y marítimas, con motivo de la situación de crisis sanitaria ocasionada por el COVID-19, ampliaba el restablecimiento de controles a las restantes fronteras interiores, de igual forma hasta el 23 de mayo inclusive.

La evolución de la crisis sanitaria y la duración previsible del proceso de desescalada siguen requiriendo que las medidas restrictivas remanentes en el territorio español se acompañen de otras proporcionales en las fronteras interiores. A su vez, a medida que se pueda avanzar en el proceso de desescalada, los riesgos de contagio derivados de los movimientos permitidos serán mayores, añadiendo complejidad al objetivo prioritario de

contener la expansión del COVID-19. El alzamiento progresivo de las restricciones conllevará también que personas residentes en el exterior pretendan viajar a nuestro país, entrando en contradicción con las limitaciones de movilidad internas, que obedecen a la necesidad de garantizar en todo momento la protección de la salud pública como derecho y bien constitucional, y presupuesto imprescindible para alcanzar la nueva normalidad. En este contexto, conviene recordar que el mero hecho de poseer una vivienda en nuestro país no acredita la residencia habitual en España.

Por todo ello se hace necesario mantener los controles en todas las fronteras interiores durante toda la vigencia del estado de alarma y sus posibles prórrogas.

Esta medida se adopta en virtud del artículo 25 del Reglamento (UE) 2016/399 del Parlamento Europeo y del Consejo, de 9 de marzo de 2016. Se considera proporcionada a la gravedad de la situación y congruente con el mantenimiento de los controles restablecidos en las fronteras interiores por parte de una mayoría de Estados miembros de la Unión Europea y de Estados asociados a Schengen.

Por otra parte, el artículo 6 del Real Decreto 537/2020, de 22 de mayo, por el que se prorroga el estado de alarma declarado por el Real Decreto 463/2020, de 14 de marzo, por el que se declara el estado de alarma para la gestión de la situación de crisis sanitaria ocasionada por el COVID-19, ha dispuesto que durante el periodo de vigencia de esta prórroga, la autoridad competente delegada para el ejercicio de las funciones a que se hace referencia en el Real Decreto 463/2020, de 14 de marzo, será el Ministro de Sanidad, bajo la superior dirección del Presidente del Gobierno, y con arreglo al principio de cooperación con las comunidades autónomas.

De acuerdo con lo expuesto, como autoridad competente delegada, al amparo de lo previsto en el artículo 4 del Real Decreto 463/2020, de 14 de marzo, y el artículo 6 del Real Decreto 537/2020, de 22 de mayo, dispongo:

Artículo único. *Prórroga de los controles restablecidos temporalmente en las fronteras interiores.*

1. Se prorrogan los controles restablecidos temporalmente en las fronteras interiores terrestres, aéreas y marítimas desde las 00:00 horas del 24 de mayo de 2020 y durante toda la vigencia del estado de alarma y sus posibles prórrogas.

2. Solo se permitirá la entrada en el territorio nacional a través de las fronteras interiores a las siguientes personas:

a) Ciudadanos españoles.

b) Residentes en España, que deberán acreditar su residencia habitual.

c) Residentes en otros Estados miembros o Estados asociados Schengen que se dirijan a su lugar de residencia.

d) Trabajadores transfronterizos.

e) Profesionales sanitarios o del cuidado de mayores que se dirijan a ejercer su actividad laboral.

f) Quienes vayan a permanecer en territorio español por cualquier otro motivo exclusivamente laboral, incluidos los trabajadores de temporada, siempre que se acredite documentalmente.

g) Aquellas que acrediten documentalmente causas de fuerza mayor o situación de necesidad.

h) Aquellas personas que accedan al territorio nacional a través de un corredor turístico regulado por la Orden del Ministro de Sanidad por la que se regula la autorización de un programa piloto de apertura de corredores turísticos seguros en la Comunidad Autónoma de Illes Balears mediante el levantamiento parcial de los controles temporales en las fronteras interiores establecidos con motivo de la situación de crisis sanitaria ocasionada por el COVID-19.

3. Queda exceptuado de estas restricciones el personal extranjero acreditado como miembro de las misiones diplomáticas, oficinas consulares y organismos internacionales sitos en España, siempre que se trate de desplazamientos vinculados al desempeño de sus funciones oficiales.

4. Con el fin de asegurar la continuidad de la actividad económica y de preservar la cadena de abastecimiento, estas medidas no son aplicables al transporte de mercancías, incluyendo los tripulantes de los buques, a fin de asegurar la prestación de los servicios de transporte marítimo y la actividad pesquera, y el personal aeronáutico necesario para llevar a cabo las actividades de transporte aéreo comercial. Será condición indispensable que estas personas tengan asegurada la inmediata continuación del viaje.

5. Para evitar recurrir al procedimiento administrativo de denegación de entrada, se colaborará con los operadores de transporte de viajeros y con las autoridades de los demás Estados miembros y Estados Asociados Schengen al objeto de impedir el viaje.

Disposición final primera. *Modificación de la Orden SND/403/2020, de 11 mayo, sobre las condiciones de cuarentena a las que deben someterse las personas procedentes de otros países a su llegada a España, durante la situación de crisis sanitaria ocasionada por el COVID-19.*

Se introduce un nuevo párrafo d) en el apartado 2 del artículo 2 con la siguiente redacción:

> «Para realizar una actividad laboral de carácter esencial, de acuerdo con lo previsto en el anexo del Real Decreto-ley 10/2020, de 29 de marzo, por el que se regula un permiso retribuido recuperable para las personas trabajadoras por cuenta ajena que no presten servicios esenciales, con el fin de reducir la movilidad de la población en el contexto de la lucha contra el COVID-19, o motivada por causa de fuerza mayor o situación de necesidad.»

Disposición final segunda. *Régimen de recursos.*

Contra la presente orden, se podrá interponer recurso contencioso-administrativo en el plazo de dos meses a partir del día siguiente al de su publicación ante la Sala de lo Contencioso-Administrativo del Tribunal Supremo, de conformidad con lo dispuesto en el artículo 12 de la Ley 29/1998, de 13 de julio, reguladora de la Jurisdicción Contencioso-Administrativa.

Disposición final tercera. *Notificación de la medida.*

Esta medida se notificará, a través del Ministerio de Asuntos Exteriores, Unión Europea y Cooperación, a los Estados miembros de la Unión Europea, a la Comisión Europea, al Parlamento Europeo y al Consejo en los términos previstos en el artículo 27 del Reglamento (UE) 2016/399 del Parlamento Europeo y del Consejo, de 9 de marzo de 2016, por el que se establece un Código de normas de la Unión para el cruce de personas por las fronteras (Código de fronteras Schengen).

Disposición final cuarta. *Entrada en vigor y efectos.*

Esta orden entrará en vigor el mismo día de su publicación en el «Boletín Oficial del Estado» y producirá efectos desde las 00:00 horas del 24 de mayo de 2020 y hasta finalizar la vigencia del estado de alarma y de sus posibles prórrogas o hasta que concurran circunstancias que justifiquen una nueva orden que modifique los términos de la presente.

§ 96

Orden INT/550/2020, de 21 de junio, por la que se prorrogan los controles en las fronteras interiores con Portugal temporalmente restablecidos con motivo de la situación de crisis sanitaria ocasionada por el COVID-19

Ministerio del Interior
«BOE» núm. 173, de 22 de junio de 2020
Última modificación: sin modificaciones
Referencia: BOE-A-2020-6508

Mediante la Orden INT/239/2020, de 16 de marzo, por la que se restablecen los controles en las fronteras interiores terrestres con motivo de la situación de crisis sanitaria ocasionada por el COVID-19, se restablecieron estos controles como medida complementaria a las restricciones a la movilidad dentro del territorio español impuestas por el Real Decreto 463/2020, de 14 de marzo, por el que se declara el estado de alarma, para la gestión de la situación de crisis sanitaria ocasionada por el COVID-19. Dicha medida se adoptó en virtud del artículo 28 del Reglamento (UE) 2016/399 del Parlamento Europeo y del Consejo, de 9 de marzo de 2016, por el que se establece un Código de normas de la Unión para el cruce de personas por las fronteras (Código de fronteras Schengen), con la máxima duración permitida, de diez días.

Mediante las Órdenes INT/283/2020, de 25 de marzo; INT/335/2020, de 10 de abril; INT/368/2020, de 24 de abril, e INT/396/2020, de 8 de mayo, se prorrogaron dichos controles en las fronteras interiores terrestres hasta el 23 de mayo de 2020, inclusive, en la última de ellas tomando como base los artículos 25 y 27 del Código de fronteras Schengen.

La Orden INT/401/2020, de 11 de mayo, por la que se restablecen temporalmente los controles en las fronteras interiores aéreas y marítimas, con motivo de la situación de crisis sanitaria ocasionada por el COVID-19, ampliaba el restablecimiento de controles a las restantes fronteras interiores, de igual forma hasta el 23 de mayo, inclusive.

Finalmente, mediante la Orden SND/439/2020, de 23 de mayo, se prorrogaban los controles hasta el fin del estado de alarma.

El 21 de junio a las 00:00 horas finaliza la vigencia del Real Decreto 555/2020, de 5 de junio, por el que se prorroga el estado de alarma declarado por el Real Decreto 463/2020, de 14 de marzo, por el que se declara el estado de alarma para la gestión de la situación de crisis sanitaria ocasionada por el COVID-19.

La finalización del estado de alarma conlleva la libertad de movimientos dentro del territorio nacional. Esta es la condición previa para permitir la entrada desde el resto del espacio Schengen.

Se han llevado a cabo consultas con los Estados miembros vecinos, teniendo en cuenta la necesaria bilateralidad de las medidas que se adopten. Como resultado de estas consultas se considera conveniente mantener los controles en las fronteras interiores con Portugal durante un tiempo prudencial adicional.

En consecuencia, en aplicación de los artículos 25 y 27 del Código de fronteras Schengen, dispongo:

Artículo único. *Prórroga de los controles restablecidos temporalmente en las fronteras interiores con Portugal.*

1. Se prorrogan los controles restablecidos temporalmente en las fronteras interiores con Portugal, desde las 00:00 horas del 21 de junio hasta las 24:00 horas del 30 de junio.

2. Solo se permitirá la entrada en el territorio nacional a través de las fronteras interiores citadas en el párrafo anterior a las siguientes personas:

a) Ciudadanos españoles.

b) Residentes en España, que deberán acreditar su residencia habitual.

c) Residentes en otros Estados miembros o Estados asociados Schengen que se dirijan a su lugar de residencia.

d) Quienes vayan a transitar o permanecer en el territorio español por cualquier motivo exclusivamente laboral, siempre que se acredite documentalmente.

e) Aquellas que acrediten documentalmente causas de fuerza mayor o situación de necesidad.

f) El personal extranjero acreditado como miembro de las misiones diplomáticas, oficinas consulares y organismos internacionales sitos en España, siempre que se trate de desplazamientos vinculados al desempeño de sus funciones oficiales.

Disposición final primera. *Notificación de la medida.*

Esta medida se notificará, a través del Ministerio de Asuntos Exteriores, Unión Europea y Cooperación, a los Estados miembros de la Unión Europea, a la Comisión Europea, al Parlamento Europeo y al Consejo en los términos previstos en el artículo 27 del Reglamento (UE) 2016/399 del Parlamento Europeo y del Consejo, de 9 de marzo de 2016, por el que se establece un Código de normas de la Unión para el cruce de personas por las fronteras (Código de fronteras Schengen).

Disposición final segunda. *Efectos.*

Esta orden surtirá efectos desde las 00:00 horas del 21 de junio hasta las 24:00 horas del 30 de junio de 2020.

§ 97

Orden INT/551/2020, de 21 de junio, por la que se prorrogan los criterios para la aplicación de una restricción temporal de viajes no imprescindibles desde terceros países a la Unión Europea y países asociados Schengen por razones de orden público y salud pública con motivo de la crisis sanitaria ocasionada por el COVID-19

Ministerio del Interior
«BOE» núm. 173, de 22 de junio de 2020
Última modificación: sin modificaciones
Referencia: BOE-A-2020-6509

Téngase en cuenta la Orden INT/578/2020, de 29 de junio, por la que se modifican los criterios para la aplicación de una restricción temporal de viajes no imprescindibles desde terceros países a la Unión Europea y países asociados Schengen por razones de orden público y salud pública con motivo de la crisis sanitaria ocasionada por el COVID-19, con efectos desde las 00:00 horas del 1 de julio hasta las 24:00 horas del 8 de julio de 2020. Ref. BOE-A-2020-6902

El artículo 2 del Reglamento (UE) 2016/399 del Parlamento Europeo y del Consejo, de 9 de marzo de 2016, por el que se establece un Código de normas de la Unión para el cruce de personas por las fronteras (Código de fronteras Schengen), define «amenaza para la salud pública» como cualquier enfermedad de potencial epidémico definida por el Reglamento Sanitario Internacional de la Organización Mundial de la Salud y otras enfermedades infecciosas o enfermedades parasitarias contagiosas cuando sean objeto de disposiciones de protección aplicables a los nacionales de un Estado miembro.

Una de las condiciones de entrada en el territorio de los Estados miembros de la Unión Europea que incluye el Código de fronteras Schengen en su artículo 6 es «no suponer una amenaza para el orden público, la seguridad interior, la salud pública o las relaciones internacionales de ninguno de los Estados miembros ni, en particular, estar inscrito como no admisible en las bases de datos nacionales de ningún Estado miembro por iguales motivos». El artículo 8 detalla la aplicación de este criterio tanto a los beneficiarios del derecho a la libre circulación, en el apartado 2, como a los nacionales de terceros países, en el apartado 3. La denegación de entrada a los nacionales de terceros países por no cumplir los requisitos del artículo 6 se regula en el artículo 14. Para las denegaciones de entrada a los beneficiarios de la libre circulación es necesario remitirse al Real Decreto 240/2007, de 16 de febrero, sobre entrada, libre circulación y residencia en España de ciudadanos de los Estados miembros de la Unión Europea y de otros Estados parte en el Acuerdo sobre el Espacio Económico Europeo, que en su artículo 15, apartado 1, permite, entre otras medidas, impedir la entrada, y en su apartado 4 especifica que «las únicas dolencias o enfermedades que pueden justificar la adopción de alguna de las medidas del apartado 1 del

presente artículo serán las enfermedades con potencial epidémico, como se definen en los instrumentos correspondientes de la Organización Mundial de la Salud, así como otras enfermedades infecciosas o parasitarias contagiosas, de conformidad con la legislación española vigente».

En base a la evolución de la situación de la epidemia por el coronavirus COVID-19 y por recomendación del Comité de Emergencias del Reglamento Sanitario Internacional (2005), el 30 de enero de 2020, el Director General de la Organización Mundial de la Salud declaró el brote del nuevo coronavirus COVID-19 como una Emergencia de Salud Pública de Importancia Internacional (ESPII), ya que su propagación internacional supone un riesgo para la salud pública de los países y exige una respuesta internacional coordinada. Esta situación ha sido prorrogada en la tercera reunión del Comité de Emergencias celebrada el día 30 de abril de 2020.

La envergadura de las medidas restrictivas de movimiento y preventivas de todo tipo, algunas de las cuales persistirán aún un tiempo, ha provocado que el impacto de la enfermedad se extienda al ámbito del orden público.

Los miembros del Consejo Europeo acordaron, el 17 de marzo de 2020, aplicar por un periodo de treinta días una restricción temporal de viajes no imprescindibles desde terceros países a la Unión Europea y países asociados Schengen.

El acuerdo tenía por objeto limitar la expansión del contagio del COVID-19. España aplicó este acuerdo mediante la Orden INT/270/2020, de 21 de marzo, por la que se establecen criterios para la aplicación de una restricción temporal de viajes no imprescindibles desde terceros países a la Unión Europea y países asociados Schengen por razones de orden público y salud pública, con motivo de la crisis sanitaria ocasionada por el COVID-19. Esta restricción se inscribía en el marco del estado de alarma declarado por el Real Decreto 463/2020, de 14 de marzo, por el que se declara el estado de alarma para la gestión de la situación de crisis sanitaria ocasionada por el COVID-19, y se unía a medidas como las adoptadas mediante la Orden INT/239/2020, de 16 de marzo, por la que se restablecen los controles en las fronteras interiores terrestres con motivo de la situación de crisis sanitaria ocasionada por el COVID-19.

Tras evaluar la situación de la pandemia en los Estados miembros, en los Estados asociados Schengen y terceros países, la Comisión Europea recomendó prorrogar hasta el 15 de mayo la restricción temporal de viajes no imprescindibles desde terceros países a la Unión Europea y países asociados Schengen. Esta recomendación se recogía en la Comunicación de la Comisión al Parlamento Europeo, al Consejo Europeo y al Consejo sobre la evaluación de la aplicación de la restricción temporal de viajes no imprescindibles a la Unión Europea, de 8 de abril. España la puso en práctica mediante la Orden INT/356/2020, de 20 de abril, por la que se prorrogan los criterios para la aplicación de una restricción temporal de viajes no imprescindibles desde terceros países a la Unión Europea y países asociados Schengen por razones de orden público y salud pública con motivo de la crisis sanitaria ocasionada por el COVID-19. De igual modo obraron todos los demás Estados del espacio Schengen.

De nuevo, en su Comunicación sobre la restricción de los viajes no imprescindibles a la Unión Europea de 8 de mayo, la Comisión recomendó la prórroga de las citadas restricciones, en este caso hasta el 15 de junio, a lo cual España correspondió con la Orden INT/409/2020, de 14 de mayo, por la que se prorrogan los criterios para la aplicación de una restricción temporal de viajes no imprescindibles desde terceros países a la Unión Europea y países asociados Schengen por razones de orden público y salud pública con motivo de la crisis sanitaria ocasionada por el COVID-19. De igual modo obraron todos los demás Estados del espacio Schengen.

El 11 de junio, la Comisión presentó su Comunicación sobre la tercera evaluación de la aplicación de las restricciones temporales de viajes no imprescindibles a la Unión Europea. En ella recomienda, para después del 15 de junio, un proceso gradual para el levantamiento de las restricciones que, en cualquier caso, consta de un tramo inicial, hasta el 30 de junio, en el que se mantienen las medidas vigentes en la actualidad. Así, mediante Orden SND/521/2020, de 13 de junio se han prorrogado las restricciones temporales de viajes no imprescindibles desde terceros países a la Unión Europea y países asociados Schengen desde las 00:00 horas del 16 de junio hasta la finalización del estado de alarma.

El estado de alarma declarado por el Real Decreto 463/2020, de 14 de marzo, se ha prorrogado en España hasta el 21 de junio a las 00:00 horas mediante el Real Decreto 555/2020, de 5 de junio, por el que se prorroga el estado de alarma declarado por el Real Decreto 463/2020, de 14 de marzo, por el que se declara el estado de alarma para la gestión de la situación de crisis sanitaria ocasionada por el COVID-19. Se han prorrogado también sucesivamente los controles en las fronteras interiores terrestres, ampliándolos a las aéreas y marítimas, de modo que en virtud de la Orden SND/439/2020, de 23 de mayo, por la que se prorrogan los controles en las fronteras interiores terrestres, aéreas y marítimas con motivo de la situación de crisis sanitaria ocasionada por el COVID-19, estarán vigentes hasta la finalización del estado de alarma. Los controles en las fronteras interiores con Portugal serán prorrogados hasta el 30 de junio a las 24:00.

Por tanto, a pesar de la finalización del estado de alarma, del cual derivaban las anteriores órdenes ministeriales, es necesario prorrogar las restricciones temporales de viaje en las fronteras exteriores hasta las 24:00 horas del 30 de junio, sin que varíe el fundamento jurídico expuesto más arriba.

En su virtud, dispongo:

Artículo 1. *Criterios aplicables para denegar la entrada por razones de orden público y salud pública con motivo de la crisis sanitaria ocasionada por el COVID-19.*

1. A efectos de lo establecido en los artículos 6.1 e) y 14 del Reglamento (UE) 2016/399 del Parlamento Europeo y del Consejo, de 9 de marzo de 2016, por el que se establece un Código de normas de la Unión para el cruce de personas por las fronteras (Código de fronteras Schengen), será sometida a denegación de entrada, por motivos de orden público o salud pública, toda persona nacional de un tercer país, salvo que pertenezca a una de las siguientes categorías:

a) Residentes habituales en la Unión Europea, en los Estados asociados Schengen o Andorra que se dirijan directamente a su lugar de residencia.

b) Titulares de un visado de larga duración expedido por un Estado miembro o Estado asociado Schengen que se dirijan a este.

c) Trabajadores transfronterizos.

d) Profesionales sanitarios o del cuidado de mayores que se dirijan o regresen de ejercer su actividad laboral.

e) Personal dedicado al transporte de mercancías en el ejercicio de su actividad laboral, dentro del que se consideran comprendidos los tripulantes de los buques, a fin de asegurar la prestación de los servicios de transporte marítimo y la actividad pesquera, y el personal de vuelo necesario para llevar a cabo las actividades de transporte aéreo comercial. Será condición indispensable que tengan asegurada la inmediata continuación del viaje.

f) Personal diplomático, consular, de organizaciones internacionales, militares y miembros de organizaciones humanitarias, en el ejercicio de sus funciones.

g) Personas que viajen por motivos familiares imperativos debidamente acreditados.

h) Personas que acrediten documentalmente motivos de fuerza mayor o situación de necesidad, o cuya entrada se permita por motivos humanitarios.

2. A efectos de lo dispuesto en los artículos 4.3 y 15 del Real Decreto 240/2007, de 16 de febrero, sobre entrada, libre circulación y residencia en España de ciudadanos de los Estados miembros de la Unión Europea y de otros Estados parte en el Acuerdo sobre el Espacio Económico Europeo, se considerará procedente denegar la entrada por motivos de orden público o salud pública a los ciudadanos de la Unión y sus familiares que no pertenezcan a una de las siguientes categorías:

a) Registrados como residentes en España o que se dirijan directamente a su lugar de residencia en otro Estado miembro, Estado asociado Schengen o Andorra.

b) El cónyuge de ciudadano español o pareja con la que mantenga una unión análoga a la conyugal inscrita en un registro público, y aquellos ascendientes y descendientes que vivan a su cargo, siempre que viajen con o para reunirse con este.

c) Las comprendidas en los párrafos c) a h) del apartado 1 de este artículo.

3. Con el fin de no tener que recurrir al procedimiento administrativo de denegación de entrada en los casos previstos en los dos apartados anteriores, se colaborará con los transportistas y las autoridades de los Estados vecinos al objeto de que no se permita el viaje.

4. Lo dispuesto en los apartados anteriores no será de aplicación en la frontera terrestre con Andorra ni en el puesto de control de personas con el territorio de Gibraltar.

Artículo 2. *Cierre de puestos habilitados.*

Se mantiene el cierre, con carácter temporal, de los puestos terrestres habilitados para la entrada y la salida de España a través de las ciudades de Ceuta y Melilla, acordado en la Orden INT/270/2020, de 21 de marzo, de acuerdo con el artículo 3 del Reglamento de la Ley Orgánica 4/2000, sobre derechos y libertades de los extranjeros en España y su integración social, tras su reforma por Ley Orgánica 2/2009, aprobado por el Real Decreto 557/2011, de 20 de abril.

Disposición final única. *Efectos.*

Esta orden surtirá efectos desde las 00:00 horas del 21 de junio hasta las 24:00 horas del 30 de junio de 2020.

§ 98

Orden INT/317/2020, de 2 de abril, por la que se desarrolla el Real Decreto 463/2020, de 14 de marzo, por el que se declara el estado de alarma para la gestión de la situación de crisis sanitaria ocasionada por el COVID-19, en materia de matriculación y cambio de titularidad de determinados vehículos

Ministerio del Interior
«BOE» núm. 93, de 3 de abril de 2020
Última modificación: sin modificaciones
Referencia: BOE-A-2020-4260

El artículo 4.2.b) del Real Decreto 463/2020, de 14 de marzo, por el que se declara el estado de alarma para la gestión de la situación de crisis sanitaria ocasionada por el COVID-19, establece que el Ministro del Interior se constituye en autoridad competente delegada, en todo el territorio nacional y en su ámbito de responsabilidad, habilitándole de forma expresa para dictar las órdenes, resoluciones, disposiciones e instrucciones interpretativas que, en la esfera específica de su actuación, sean necesarios para garantizar la prestación de todos los servicios, ordinarios o extraordinarios, en orden a la protección de personas, bienes y lugares, mediante la adopción de cualquiera de las medidas previstas en el artículo once de la Ley Orgánica 4/1981, de 1 de junio, de los estados de alarma, excepción y sitio.

La disposición adicional tercera del mencionado Real Decreto 463/2020, de 14 de marzo, suspende los términos e interrumpe los plazos para la tramitación de los procedimientos de las entidades del sector público.

En consecuencia, la atención al público en las Jefaturas y Oficinas Locales del organismo autónomo Jefatura Central de Tráfico, al igual que en otras dependencias homologas de las Administraciones, ha quedado suspendida temporalmente.

Estas medidas tienen un impacto directo en el flujo ordinario de tramitación de las matriculaciones y cambios de titularidad de vehículos, en los que no siempre es posible la cumplimentación y acreditación telemática de determinados requisitos previos competencia de otras Administraciones públicas.

Sin embargo, en el contexto actual de emergencia sanitaria resulta esencial no impedir la puesta en circulación de aquellos vehículos que sean necesarios para garantizar el adecuado funcionamiento de las operaciones de transporte de mercancías y asegurar el necesario abastecimiento de productos a la población, así como de los transportes permitidos por las disposiciones aprobadas o que se aprueben con ocasión de la declaración del estado de alarma.

No obstante lo anterior, la aludida disposición adicional tercera del Real Decreto 463/2020, de 14 de marzo, establece, en su apartado 3, que el órgano competente podrá acordar, mediante resolución motivada, las medidas de ordenación e instrucción

estrictamente necesarias para evitar perjuicios graves en los derechos e intereses del interesado en el procedimiento y siempre que este manifieste su conformidad. Asimismo, su apartado 4 dispone que, desde la entrada en vigor del presente real decreto, las entidades del sector público podrán acordar motivadamente la continuación de aquellos procedimientos administrativos que vengan referidos a situaciones estrechamente vinculadas a los hechos justificativos del estado de alarma, o que sean indispensables para la protección del interés general o para el funcionamiento básico de los servicios.

En su virtud, al amparo del artículo 4.3 del Real Decreto 463/2020, de 14 de marzo, dispongo:

Artículo único. *Matriculación y cambios de titularidad de vehículos.*

En los procedimientos administrativos descritos en el anexo I, cuando no sea materialmente posible la acreditación de alguno de los requisitos allí relacionados, por requerir necesariamente una tramitación no telemática, los solicitantes podrán excepcionalmente, en sustitución de lo anterior, suscribir una declaración responsable, conforme al modelo del anexo II, indicando que cumplen todas las circunstancias particulares establecidas por la normativa sectorial de aplicación para la obtención o cumplimentación del requisito de que se trate, y que tan pronto sea posible, y en todo caso en el plazo de un mes desde la finalización del estado de alarma, lo formalizarán ante la Administración competente.

Disposición final primera. *Modificación de la Orden INT/262/2020, de 20 de marzo, por la que se desarrolla el Real Decreto 463/2020, de 14 de marzo, por el que se declara el estado de alarma para la gestión de la situación de crisis sanitaria ocasionada por el COVID-19, en materia de tráfico y circulación de vehículos a motor.*

El párrafo a) del apartado 2 del artículo 1 de la Orden INT/262/2020, de 20 de marzo, por la que se desarrolla el Real Decreto 463/2020, de 14 de marzo, por el que se declara el estado de alarma para la gestión de la situación de crisis sanitaria ocasionada por el COVID-19, en materia de tráfico y circulación de vehículos a motor, queda redactado como sigue:

> «a) Los de transporte sanitario y asistencia sanitaria, pública o privada, los de las Fuerzas y Cuerpos de Seguridad, los de protección civil y salvamento, los de extinción de incendios y los del Servicio de Vigilancia Aduanera.»

Disposición final segunda. *Entrada en vigor.*

Esta orden entrará en vigor el mismo día de su publicación en el «Boletín Oficial del Estado» y mantendrá su eficacia durante toda la vigencia del Real Decreto 463/2020, de 14 de marzo, así como, en su caso, de sus sucesivas prórrogas.

ANEXO I

Procedimiento	Requisito
Matriculación ordinaria.	Justificante de exención o no sujeción del Impuesto Especial sobre Determinados Medios de Transporte.
Matriculación ordinaria.	Autoliquidación del Impuesto sobre Vehículos de Tracción Mecánica o justificante de su exención, correspondiente al domicilio del solicitante.
Matriculación ordinaria.	Certificación expedida por el órgano competente en materia de transportes de que, o bien cuenta con el correspondiente título habilitante o bien cumple todas las condiciones para obtener el citado título. Si se trata de un vehículo agrícola, inscripción en el Registro Oficial de Maquinaria Agrícola.

Procedimiento	Requisito
Cambio de titular.	Certificación expedida por el órgano competente en materia de transportes de que, o bien cuenta con el correspondiente título habilitante o bien cumple todas las condiciones para obtener el citado título. Si se trata de un vehículo agrícola, inscripción en el Registro Oficial de Maquinaria Agrícola.

ANEXO II

Declaración responsable de cumplimiento de requisitos durante el período de vigencia del estado de alarma

TRÁMITE SOLICITADO	
☐ MATRICULACIÓN	BASTIDOR:
☐ CAMBIO DE TITULARIDAD	MATRÍCULA:
IDENTIFICACIÓN DEL DECLARANTE	
NIF/NIE:	NOMBRE:
APELLIDOS:	

DECLARO BAJO MI RESPONSABILIDAD, ante la Jefatura Provincial de Tráfico de _____ _____, a los efectos de la solicitud del trámite arriba indicado, que cumplo con los requisitos establecidos en la normativa vigente, y en particular que, presentaré cuando me sea requerido y, en todo caso, no más tarde del período de un mes tras finalizar el estado de alarma la siguiente documentación:

☐ Justificante de exención o no sujeción del Impuesto Especial sobre Determinados Medios de Transporte.
☐ Justificante del alta en el Impuesto de Vehículo de Tracción Mecánica.
☐ Certificado de haber obtenido la tarjeta de transportes.

Lo que manifiesta con el conocimiento de las responsabilidades penales, civiles y/o administrativas a que hubiera lugar, en caso de inexactitud, falsedad u omisión, de carácter esencial, de cualquier dato o información de la presente declaración o en caso de no presentación de la documentación que le fuera requerida para acreditar el cumplimiento de lo declarado.

Y para que así conste y surta los efectos oportunos.

En_____ a, _____ de _____de 20___

Firmado: _____

§ 99

Orden INT/226/2020, de 15 de marzo, por la que se establecen criterios de actuación para las Fuerzas y Cuerpos de Seguridad en relación con el Real Decreto 463/2020, de 14 de marzo, por el que se declara el estado de alarma para la gestión de la situación de crisis sanitaria ocasionada por el COVID-19

Ministerio del Interior
«BOE» núm. 68, de 15 de marzo de 2020
Última modificación: sin modificaciones
Referencia: BOE-A-2020-3694

Téngase en cuenta que el estado de alarma finalizó a las 00:00 horas del día 21 de junio de 2020, por lo que debe entenderse que esta norma ha perdido su vigencia.

En desarrollo de las previsiones recogidas en el artículo 116 de la Constitución ha tenido lugar la publicación del Real Decreto 463/2020, de 14 de marzo, por el que el Gobierno de España declara el estado de alarma en todo el territorio nacional por un periodo de quince días naturales, conforme a lo previsto en el artículo 4 de la Ley Orgánica 4/1981, de 1 de junio, de los estados de alarma, excepción y sitio que, con las garantías y condiciones previstas en la misma, contempla la posibilidad de su declaración en caso de «crisis sanitarias, tales como epidemias y situaciones de contaminación graves».

La problemática derivada de la evolución de la actual situación sanitaria en España producida por el coronavirus COVID-19 ha dado lugar a la gradual adopción de medidas y recomendaciones excepcionales en materia de salud pública. Como continuación de aquellas, y haciendo uso de las facultades y poderes que a tal fin confiere la Ley Orgánica 4/1981,de 1 de junio, de los estados de alarma, excepción y sitio, al Poder Ejecutivo para promover, durante el tiempo imprescindible, las actuaciones que se consideren estrictamente necesarias para el restablecimiento de la normalidad cuando concurran circunstancias extraordinarias, el citado real decreto contempla, dentro del marco de las atribuciones previstas a este objeto en la Ley Orgánica, una amplia serie de actuaciones proporcionadas a la actual situación de emergencia sanitaria tendentes a garantizar y reforzar la eficacia de las medidas de profilaxis así como, en su caso, a paliar los efectos que colateralmente pueden seguirse de la situación sanitaria en otros ámbitos, como es la garantía de la prestación de determinados servicios esenciales para la sociedad y de aquellos otros necesarios para el mantenimiento de la normal convivencia.

En este contexto, si bien las medidas acordadas en el día de hoy tienen un marcado carácter transversal, implicando a todas las administraciones públicas y necesitando para su buen fin de la máxima colaboración de la ciudadanía, algunas de ellas tienen, por su intrínseca naturaleza, una especial incidencia en el ámbito de competencias del Ministerio

del Interior, cuyo titular ha sido declarado, a tal efecto, autoridad competente delegada. Asimismo, en la medida en que, conforme al artículo 9.1 de la Ley Orgánica 4/1981, por la declaración del estado de alarma los integrantes de los Cuerpos de Policía de las Comunidades Autónomas y de las Corporaciones Locales «quedarán bajo las órdenes directas de la Autoridad competente en cuanto sea necesaria para la protección de personas, bienes y lugares, pudiendo imponerles servicios extraordinarios por su duración o por su naturaleza», se ha considerado conveniente impartir criterios comunes de actuación para las Fuerzas y Cuerpos de Seguridad del Estado en relación con el cumplimiento y el seguimiento de las actuaciones previstas en el citado real decreto, así como directrices para la coordinación con los Cuerpos de Policía de las Comunidades Autónomas y de las Corporaciones Locales, conforme a las competencias que, bajo la inmediata autoridad del Ministro del Interior, corresponden al Secretario de Estado de Seguridad en relación con el mando de las Fuerzas y Cuerpos de Seguridad del Estado y las que, en virtud de la consideración de aquel como autoridad competente delegada, ejerce este Departamento en el ámbito de la declaración del estado de alarma en relación con las policías autonómicas y locales.

Por todo lo anterior, conforme a las atribuciones que me confiere la Ley 40/2015, de 1 de octubre, de Régimen Jurídico del Sector Público; el Real Decreto 952/2018, de 27 de julio, por el que se desarrolla la estructura orgánica básica del Ministerio del Interior, y lo dispuesto en los artículos 4.1,b y 4.3 del Real Decreto 463/2020, de 14 de marzo, por el que el Gobierno de España declara el estado de alarma en todo el territorio nacional, he acordado:

Primero. *Destinatarios, objeto y criterios de actuación.*

1. La presente Orden tiene como destinatarios a las Fuerzas y Cuerpos de Seguridad del Estado; los cuerpos de Policía de las Comunidades Autónomas y de las Corporaciones Locales y el personal de las empresas de seguridad privada.

2. La presente Orden tiene por objeto:

a) Impartir directrices para adecuar al ámbito competencial del Ministerio del Interior las medidas contenidas en el Real Decreto 463/2020, de 14 de marzo, de declaración del estado de alarma en relación con la actuación operativa que para su ejecución deban asumir las Fuerzas y Cuerpos de Seguridad del Estado, articulando mecanismos para el seguimiento de su actuación y evaluación de su eficacia.

b) Garantizar una acción concertada de las Fuerzas y Cuerpos de Seguridad del Estado, los Cuerpos de Policía Autonómicos, las Policías Locales y el personal y empresas de seguridad privada, para la implantación y el cumplimiento, en todo el territorio nacional, de las medidas previstas en el Real Decreto 463/2020, de 14 de marzo.

c) Adecuar los planes de contingencia elaborados por los cuerpos policiales con motivo de la expansión del coronavirus COVID-19 a la aplicación del Real Decreto 463/2020, de 14 de marzo, contemplando aquellas actuaciones en las que deban concretarse la aplicación de los controles previstos, manteniendo al mismo tiempo los niveles de actividad necesarios en los ámbitos de la prevención y la investigación.

d) Poner a disposición de las autoridades y de los profesionales sanitarios aquellas capacidades de los Cuerpos policiales que sirvan para auxiliar a las instituciones y a los profesionales sanitarios ante situaciones en las que dicho auxilio sea necesario para que pueda prestarse asistencia sanitaria urgente a las personas que lo precisen.

3. Las medidas previstas en la presente Orden se aplicarán de acuerdo con los principios de proporcionalidad y necesidad, dirigidos a proteger la salud y seguridad de los ciudadanos y contener la progresión de la enfermedad.

4. Conforme a lo previsto en la Ley Orgánica 4/1981, el Real Decreto 463/2020, de 14 de marzo, por el que se declara el estado de alarma designa al Gobierno como Autoridad competente, y al Ministro del Interior Autoridad competente delegada en su respectiva área de responsabilidad.

5. En los términos del Real Decreto 463/2020, de 14 de marzo, por el que el Gobierno de España declara el estado de alarma en todo el territorio nacional y de la presente Orden, los Directores Generales de la Policía y de la Guardia Civil, así como las Autoridades de las que dependan los Cuerpos de Policía de las Comunidades Autónomas y de las Corporaciones

Locales estarán sujetos a las órdenes del Ministro del Interior y a las que, bajo su autoridad, emanen de las Autoridades y órganos directivos de este Departamento en sus respectivos ámbitos de competencia, y tomarán las oportunas disposiciones operativas y organizativas para garantizar el cumplimiento de las obligaciones y la cobertura de los servicios que para los mismos deriven del cumplimiento del citado real decreto o de las órdenes que reciban de las Autoridades y órganos competentes en los términos previstos en el mismo y en la Ley Orgánica 4/1981.

6. Durante la vigencia del estado de alarma los servicios policiales se orientarán prioritariamente al cumplimiento de las obligaciones relacionadas con el cumplimiento de lo establecido en el Real Decreto 463/2020, de 14 de marzo, y de las órdenes a las que se refiere el apartado anterior, limitando, en la medida de lo posible, aquellos servicios que no se consideren imprescindibles.

7. Los agentes de la autoridad podrán practicar las comprobaciones en las personas, bienes, vehículos, locales y establecimientos que sean necesarias para comprobar y, en su caso, impedir que se lleven a cabo los servicios y actividades suspendidas en el Real Decreto 463/2020, de 14 de marzo, de declaración del estado de alarma, salvo las expresamente exceptuadas. Para ello, podrán dictar las órdenes y prohibiciones necesarias y suspender las actividades o servicios que se estén llevando a cabo.

Segundo. *Obligaciones de los miembros de las Fuerzas y Cuerpos de Seguridad.*

1. Conforme al artículo 9.i) de la Ley Orgánica 9/2015, de 28 de julio, de Régimen de Personal de la Policía Nacional, en los casos de declaración del estado de alarma los miembros de la Policía Nacional tienen la obligación de presentarse al servicio cuando sean emplazados para ello, de acuerdo con lo dispuesto por la autoridad competente, cuando sea requerida la colaboración de las Fuerzas y Cuerpos de Seguridad del Estado.

2. Según el artículo 20 de la Ley Orgánica 11/2007, de 22 de octubre, reguladora de los derechos y deberes de los miembros de la Guardia Civil, en los casos de declaración del estado de alarma los Guardias Civiles se presentarán en su dependencia de destino o en la más próxima y se pondrán a disposición inmediata de las autoridades correspondientes.

3. De acuerdo con el artículo 9.1 de la Ley Orgánica 4/1981, de 1 de junio, de los estados de alarma, excepción y sitio, por la declaración del estado de alarma todas las Autoridades civiles de la Administración Pública del territorio afectado por la declaración, los integrantes de los Cuerpos de Policía de las Comunidades Autónomas y de las Corporaciones Locales, y los demás funcionarios y trabajadores al servicio de las mismas, quedarán bajo las órdenes directas de la Autoridad competente en cuanto sea necesaria para la protección de personas, bienes y lugares, pudiendo imponerles servicios extraordinarios por su duración o por su naturaleza.

Tercero. *Autoprotección y vigilancia de la salud.*

1. Los funcionarios policiales incluidos en el ámbito de aplicación de esta Instrucción, independientemente de su Cuerpo de pertenencia, tienen derecho a una protección eficaz en materia de seguridad y salud en el trabajo. Se observarán en todo caso las recomendaciones e instrucciones impartidas en cada caso por las Autoridades sanitarias en relación con la prevención de la transmisión del coronavirus COVID-19.

2. Las Direcciones Generales de la Policía y de la Guardia Civil, así como las Autoridades de las que dependan los Cuerpos de Policía de las Comunidades Autónomas y de las Corporaciones Locales adoptarán las medidas necesarias para que los equipos de trabajo de su personal involucrado en las actuaciones objeto de la presente regulación sean adecuados para garantizar su seguridad y salud en el cumplimiento de las funciones previstas, velando por su uso efectivo y correcto, y procurando la necesaria vigilancia y seguimiento del estado de salud de los mismos.

3. Los distintos Cuerpos policiales informarán periódicamente a la Secretaría de Estado de Seguridad, conforme a lo previsto en el apartado primero, letra b) de la instrucción sexta, de los casos de infección por el coronavirus COVID-19 que se puedan producir entre sus respectivos integrantes así como del personal sometido a cuarentena o medidas de aislamiento, sin perjuicio de las comunicaciones que en otros ámbitos territoriales o competenciales se puedan producir.

Cuarto. *Ejecución de medidas de seguridad con ocasión de la declaración del estado de alarma.*

1. Medidas restrictivas de la libertad de circulación y en materia de transportes:

Los ciudadanos únicamente podrán circular por las vías de uso público para la realización de las siguientes actividades:

a) Adquisición de alimentos, productos farmacéuticos y de primera necesidad.
b) Asistencia a centros sanitarios.
c) Desplazamiento al lugar de trabajo para efectuar su prestación laboral, profesional o empresarial.
d) Retorno al lugar de residencia habitual.
e) Asistencia y cuidado a mayores, menores, dependientes, personas con discapacidad o personas especialmente vulnerables.
f) Desplazamiento a entidades financieras.
g) Por causa de fuerza mayor o situación de necesidad.
h) Cualquier otra actividad de análoga naturaleza debidamente justificada.

Igualmente, se permitirá la circulación de vehículos particulares por las vías de uso público para la realización de las actividades referidas o para el repostaje en gasolineras o estaciones de servicio. En todo caso, en cualquier desplazamiento deberán respetarse las recomendaciones y obligaciones dictadas por las autoridades sanitarias.

El titular del Ministerio del Interior, como Autoridad competente delegada, podrá acordar el cierre a la circulación de carreteras o tramos de ellas por razones de salud pública, seguridad o fluidez del tráfico o la restricción en ellas del acceso de determinados vehículos por los mismos motivos. Las autoridades estatales, autonómicas y locales competentes en materia de tráfico, circulación de vehículos y seguridad vial garantizarán la divulgación entre la población de las medidas que puedan afectar al tráfico rodado.

En relación con todos los medios de transporte, cualquiera que sea la Administración competente sobre los mismos, el Ministro de Transportes, Movilidad y Agenda Urbana, podrá dictar los acuerdos, resoluciones y disposiciones necesarios para garantizar los servicios de movilidad, ordinarios o extraordinarios, en orden a la protección de personas, bienes y lugares, atribuyéndosele la facultad de reducir la oferta total de operaciones en los servicios de transporte público de viajeros por carretera, ferroviarios, aéreo y marítimo en los términos establecidos en el Real Decreto 463/2020, de 14 de marzo, así como para modificar los porcentajes o establecer condiciones específicas.

Las Fuerzas y Cuerpos de Seguridad establecerán dispositivos de seguridad, fijos y móviles, tanto en las vías y espacios públicos como en la red de transporte, y en particular en aquellos lugares o franjas horarias que específicamente se vean afectados por las restricciones que se recogen a continuación, para asegurar la observancia de las medidas limitativas acordadas en el marco del Real Decreto 463/2020, de 14 de marzo, comprobar su cumplimiento y, si procede, sancionar su infracción, pudiendo realizar a tal fin las comprobaciones personales y documentales necesarias al amparo de lo dispuesto en la Ley Orgánica 4/2015, de 30 de marzo, de protección de la seguridad ciudadana.

En todo caso, en la actuación de las Fuerzas y Cuerpos de Seguridad se tendrá en cuanta la necesidad de garantizar que los ciudadanos puedan acceder a sus puestos de trabajo y a los servicios básicos en caso necesario, así como la de permitir la movilidad del personal perteneciente a entidades dedicadas a la prestación de servicios esenciales o al abastecimiento y distribución de bienes y servicios de primera necesidad.

2. Medidas de apoyo a las autoridades sanitarias y a las disposiciones que éstas adopten para el aseguramiento del suministro de bienes y servicios necesarios para la protección de la salud pública:

El Ministro de Sanidad podrá impartir órdenes para asegurar el abastecimiento del mercado y el funcionamiento de los servicios de los centros de producción afectados por el desabastecimiento de productos necesarios para la protección de la salud pública, así como intervenir y ocupar transitoriamente industrias, fábricas, talleres, explotaciones o locales de cualquier naturaleza, incluidos los centros, servicios y establecimientos sanitarios de titularidad privada, así como la industria farmacéutica, y practicar requisas temporales de

todo tipo de bienes e imponer prestaciones personales obligatorias, en aquellos casos en que resulte necesario para la adecuada protección de la salud pública, en el contexto de esta crisis sanitaria.

Por parte de las Fuerzas y Cuerpos de Seguridad se prestará el apoyo que se requiera para garantizar el ejercicio de sus competencias por parte de las Autoridades competentes en materia de salud pública.

Asimismo, se reforzarán las medidas policiales de seguridad tendentes a garantizar el normal funcionamiento de los centros sanitarios, ya sean permanentes o habilitados temporalmente para este fin, así como, en su caso, de establecimientos de elaboración, almacenamiento y distribución de productos farmacéuticos o sanitarios, y se intensificará el uso de la figura del «interlocutor policial sanitario» regulado en la Instrucción 3/2017 de la Secretaría de Estado de Seguridad, como cauce de comunicación permanente entre las Fuerzas y Cuerpos de Seguridad y el sistema sanitario.

Cuando resulte necesario en atención a las circunstancias, se apoyarán los desplazamientos de los servicios sanitarios o de emergencias.

3. Apoyo a las medidas restrictivas en relación con la actividad comercial, apertura de establecimientos y actos de culto:

Se ha establecido la suspensión de la apertura al público de los locales y establecimientos minoristas, a excepción de los de alimentación y productos y bienes de primera necesidad recogidos en el Anexo del Real Decreto 463/2020, de 14 de marzo, así como de cualquier otra actividad o establecimiento que a juicio de la autoridad competente pueda suponer un riesgo de contagio. La permanencia en los establecimientos cuya apertura esté permitida deberá ser la estrictamente necesaria para la adquisición de alimentos y productos de primera necesidad, quedando suspendida la posibilidad de consumo de productos en los propios establecimientos.

Asimismo se suspende la apertura al público de los locales y establecimientos en los que se desarrollen espectáculos públicos, las instalaciones culturales y artísticas y las actividades deportivas y de ocio recogidos en el Anexo del Real Decreto 463/2020, de 14 de marzo.

Se suspenden asimismo las actividades de hostelería y restauración relacionadas en el Anexo del Real Decreto 463/2020, de 14 de marzo. Las cafeterías y restaurantes permanecerán cerrados al público, pudiendo prestar exclusivamente servicios de entrega a domicilio. También quedan suspendidas las verbenas, desfiles y fiestas populares.

La asistencia a los lugares de culto y las ceremonias civiles y religiosas, incluidas las fúnebres, queda condicionada a la adopción de medidas organizativas consistentes en evitar aglomeraciones de personas, en función de las dimensiones y características de los lugares, de tal manera que se garantice a los asistentes la posibilidad de respetar la distancia entre ellos de al menos un metro.

4. Apoyo a las medidas destinadas a garantizar el suministro alimentario, y de otros bienes y servicios:

Las autoridades competentes adoptarán las medidas necesarias para garantizar, cuando sea preciso:

a) El abastecimiento alimentario en los lugares de consumo y el funcionamiento de los servicios de los centros de producción, permitiendo la distribución de alimentos desde el origen hasta los establecimientos comerciales de venta al consumidor, incluyendo almacenes, centros logísticos y mercados en destino.

b) El establecimiento de corredores sanitarios para permitir la entrada y salida de personas, materias primas y productos elaborados con destino o procedentes de establecimientos en los que se produzcan alimentos, incluidas las granjas, fábricas de piensos para alimentación animal y los mataderos.

c) El suministro de energía eléctrica, de productos derivados del petróleo, así como de gas natural.

d) La intervención de empresas o servicios.

Los planes adoptados por las Fuerzas y Cuerpos de Seguridad del Estado tendrán por objeto respaldar la actuación de las autoridades competentes en este ámbito y asegurar el

buen funcionamiento de lo dispuesto en los puntos anteriores así como, en su caso, el abastecimiento de bienes de primera necesidad. En particular, cuando resulte necesario por razones de seguridad, se podrá acordar el acompañamiento de los vehículos que realicen el transporte de los bienes mencionados.

En los puntos de inspección fronteriza ubicados en puertos o aeropuertos se atenderá de manera prioritaria la importación de productos que sean de primera necesidad.

5. Medidas de apoyo a los operadores críticos y de servicios esenciales:

Por parte de las Fuerzas y Cuerpos de Seguridad se prestará el apoyo que se requiera para asegurar la prestación de los servicios esenciales para la sociedad por parte de aquellos operadores críticos identificados en aplicación de la Ley 8/2011, por la que se establecen medidas para la protección de las infraestructuras críticas.

Se reforzarán las medidas policiales de seguridad tendentes a garantizar el normal funcionamiento de las infraestructuras críticas, sobre la base de los correspondientes planes de apoyo operativo puestos en ejecución por el cuerpo policial responsable de la protección de la infraestructura de que se trate. Cuando resulte necesario en atención a las circunstancias, se podrán apoyar los servicios de seguridad propios de dichas instalaciones.

La Secretaría de Estado de Seguridad, a través del Centro Nacional de Protección de Infraestructuras y Ciberseguridad (CNPIC) recabará de los operadores críticos información del personal vinculado con las tareas necesarias de mantenimiento de sus servicios esenciales, y comunicará los datos correspondientes a las Fuerzas y Cuerpos de Seguridad para su consulta. El CNPIC emitirá las pertinentes acreditaciones a aquellas personas autorizadas para efectuar determinados desplazamientos, que deberán exhibirse cuando sean requeridas para ello por las Fuerzas y Cuerpos de Seguridad.

Lo anteriormente previsto será extensible a otras organizaciones que, no siendo consideradas operadores críticos con arreglo a la Ley 8/2011 tengan, por las circunstancias especiales que concurren, una especial consideración, tales como cadenas de suministro alimentario, de medicinas o artículos de primera necesidad, o servicios de emergencia o reparación urgente.

6. Medidas relativas al control de la entrada y salida de personas del territorio nacional:

Queda exceptuado de las limitaciones generales a la libertad de circulación el personal extranjero acreditado como miembro de las misiones diplomáticas, oficinas consulares y organismos internacionales sitos en España, tanto para desplazamientos dentro del territorio nacional, como a su país de origen o a terceros Estados, en los que se encuentre igualmente acreditado, siempre que se trate de desplazamientos vinculados con el desempeño de funciones oficiales.

7. Se preverá la disponibilidad de recursos para la ejecución o prestación del apoyo que resulte necesario por parte de las Fuerzas y Cuerpos de Seguridad en relación con las requisas temporales que puedan ordenarse por el Ministro del Interior o por otras Autoridades competentes de todo tipo de bienes necesarios para el cumplimiento de los fines previstos en el Real Decreto 463/2020, de 14 de marzo, y en particular para la prestación de los servicios de seguridad o de los operadores críticos y esenciales.

8. Las actuaciones de prevención y protección previstas en los diferentes planes operativos que se desarrollen por las Fuerzas y Cuerpos de Seguridad para apoyar la ejecución de las medidas previstas en los puntos anteriores se integrarán en los planes de contingencia elaborados por las mismas al objeto de evitar la dispersión de esfuerzos. En todos los dispositivos de seguridad se potenciará la colaboración y coordinación entre los Cuerpos policiales con competencia en cada ámbito territorial así como la coordinación del personal de seguridad privada que preste servicio en las instalaciones o servicios afectados por los mismos.

Por parte de los Cuerpos policiales actuantes y los centros competentes de la Secretaría de Estado de Seguridad se impartirán directrices para prevenir y minimizar los efectos de la desinformación, extremándose la vigilancia y monitorización de las redes y páginas web en las que se difundan mensajes e informaciones falsas orientadas a incrementar el estrés social, e instando en su caso las medidas de intervención previstas en la legislación aplicable.

De la activación de los planes y dispositivos correspondientes, así como de sus resultados e incidencias, se informará a la Secretaría de Estado de Seguridad conforme a lo previsto en el apartado primero, letra b) de la instrucción sexta, sin perjuicio de las comunicaciones que se deban mantener a nivel territorial.

Quinto. *Régimen sancionador.*

1. La ciudadanía tiene el deber cívico de colaborar y no obstaculizar la labor de los agentes de la autoridad en el ejercicio de sus funciones, y conforme establecen el artículo 10 de la Ley Orgánica 4/1981, y el artículo 20 del Real Decreto 463/2020, de 14 de marzo, el incumplimiento o la resistencia a las órdenes de la Autoridad competente será sancionado con arreglo a lo dispuesto en las leyes.

2. Si estos actos señalados en el punto anterior fuesen cometidos por empleados públicos, se tramitará el correspondiente atestado o se incoará procedimiento sancionador, notificándolo al superior jerárquico a efectos disciplinarios, y se pondrá en conocimiento inmediato de la Secretaría de Estado de Seguridad, para su traslado a la Autoridad competente, que podrá suspenderlos de inmediato en el ejercicio de sus cargos.

3. De acuerdo con ello, sin perjuicio de otros delitos o infracciones en los que se pueda incurrir, conviene recordar que el incumplimiento o la resistencia a las órdenes de la Autoridad competente pueden ser constitutivos de delitos de atentados contra la autoridad, sus agentes y los funcionarios públicos, y de resistencia y desobediencia, tipificados de forma específica en los artículos 550 a 556 del Código Penal.

4. Igualmente, el artículo 36.6 de la Ley Orgánica 4/2015, de 30 de marzo, de protección de la seguridad ciudadana, considera como infracción grave, la desobediencia o la resistencia a la autoridad o sus agentes en el ejercicio de sus funciones, cuando no sean constitutivas de delito, así como la negativa a identificarse a requerimiento de la autoridad o de sus agentes o la alegación de datos falsos o inexactos en los procesos de identificación.

Sexto. *Medidas de coordinación y seguimiento.*

1. Coordinación y seguimiento de la ejecución de las medidas previstas en el Real Decreto 463/2020, de 14 de marzo:

a) Sin perjuicio de las atribuciones que, en virtud de la declaración del estado de alarma, corresponden al Ministro del Interior como Autoridad competente delegada y, bajo su autoridad, al Secretario de Estado de Seguridad -para impartir órdenes directas a todos los Cuerpos policiales involucrados-, en el ámbito del Gabinete de Coordinación y Estudios de la Secretaría de Estado de Seguridad, se constituirá un Centro de Coordinación Operativa que asegure la coordinación permanente de las actuaciones, así como la toma conjunta de decisiones ante la evolución de los acontecimientos. Formarán parte de dicho Centro de Coordinación Operativa representantes de los centros directivos responsables de la ejecución de las medidas.

Asimismo, en el marco del Centro de Coordinación Operativa se establecerán cuantas medidas de coordinación sean necesarias con el Ministerio de Defensa, como autoridad competente delegada para el cumplimiento del objetivo previsto en el Real Decreto 463/2020, de 14 de marzo.

b) Para el adecuado seguimiento y evaluación cuantitativa y cualitativa de las actuaciones adoptadas, así como de las incidencias que se produzcan con ocasión del cumplimiento de las medidas o por efecto de los posibles contagios que afecten a los funcionarios policiales, diariamente se remitirá a la cuenta de correo electrónico ses.covid19@interior, habilitada al efecto en el Centro Permanente de Información y Coordinación (CEPIC) de la Secretaría de Estado de Seguridad, antes de las 09:30 horas, un informe resumen de las novedades más importantes y la información actualizada referida a los indicadores que se expresan en el documento que se adjunta como Anexo a la presente Instrucción.

c) Asimismo, en línea con las atribuciones que el Real Decreto 463/2020, de 14 de marzo, confiere a las Autoridades de la Administración General del Estado en relación con el mando de los Distintos Cuerpos policiales para el cumplimiento de las medidas previstas en dicha disposición, con independencia de la Administración a la que pertenezcan, en las

Delegaciones del Gobierno y en aquellas subdelegaciones del Gobierno que se determinen, se constituirán Centros de Coordinación bajo la autoridad de los Delegados y Subdelegados del Gobierno, en su caso, integrados por representantes de los órganos periféricos de las Fuerzas y Cuerpos de Seguridad del Estado, y los correspondientes Cuerpos de Policía Autonómica y de Policía Local con implantación en los respectivos territorios. Dichos Centro de Coordinación informarán de su actividad al Centro de Coordinación establecido en la Secretaría de Estado de Seguridad, coordinando sus actuaciones con los criterios e instrucciones establecidos o impartidos por aquel.

d) Dentro de los criterios de dependencia jerárquica definidos en la Ley Orgánica 4/1981 y el Real Decreto 463/2020, de 14 de marzo, con sujeción a las órdenes impartidas por el Ministro del Interior como Autoridad competente delegada, o bajo su autoridad, y sin perjuicio de las atribuciones conferidas en el marco de esta Instrucción a los Delegados y Subdelegados del Gobierno, en las Comunidades Autónomas con Cuerpos de Policía Propia las Comisiones de Seguimiento y Coordinación previstas en las correspondientes Juntas de Seguridad establecerán los mecanismos necesarios para la ejecución de las órdenes directas y los servicios impuestos, a los efectos del Real Decreto 463/2020, de 14 de marzo, por el titular del Ministerio del Interior, así como para la comprobación de la observancia de las medidas restrictivas previstas en el mismo, y la prohibición y sanción de su infracción.

e) En el ámbito local, para facilitar la cooperación y coordinación operativa de las Fuerzas y Cuerpos de Seguridad que intervienen en el término municipal, se hará uso de los cauces de coordinación existentes a través de las Juntas Locales de Seguridad.

f) Todo los expuesto en los apartados anteriores se entiende sin perjuicio de la celebración de las reuniones y contactos operativos entre responsables policiales que, en atención, a las circunstancias, se consideren necesarias, de cuya celebración y contenido se informará oportunamente a la Secretaría de Estado de Seguridad y al Delegado o Subdelegado del Gobierno respectivo, y de las órdenes directas que se puedan impartir.

2. Criterios de coordinación con los Cuerpos de Policía de las Comunidades Autónomas y las Corporaciones Locales:

a) Durante la vigencia del estado de alarma los miembros de los Cuerpos de Policía de las Comunidades Autónomas y de las Corporaciones Locales quedan bajo las órdenes directas de esta Autoridad, en cuanto sea necesario para la protección de personas, bienes y lugares, pudiendo imponerles servicios extraordinarios por su duración o por su naturaleza.

b) La función de velar por el cumplimiento de las leyes y demás disposiciones del Estado, y garantizar el funcionamiento de los servicios públicos esenciales y vigilar los espacios públicos, corresponde a las Policías de las Comunidades Autónomas en colaboración con las Fuerzas y Cuerpos de Seguridad del Estado.

No obstante, el ejercicio de esta última corresponderá, con carácter prioritario, a los Cuerpos de Policía de las Comunidades Autónomas, sin perjuicio de la intervención de las Fuerzas y Cuerpos de Seguridad del Estado cuando, bien a requerimiento de las Autoridades de aquella, o bien por decisión propia, lo estimen necesario las Autoridades estatales competentes.

c) Si bien los miembros de las Fuerzas y Cuerpos de Seguridad del Estado y de los Cuerpos de Policía de las Comunidades Autónomas y Corporaciones Locales deberán prestarse mutuo auxilio e información recíproca en el ejercicio de sus funciones respectivas, cuando en la prestación de un determinado servicio o en la realización de una actuación concreta concurran, simultáneamente, miembros o Unidades de las Fuerzas y Cuerpos de Seguridad del Estado y de aquellas, serán los Mandos de los primeros los que asuman la dirección de la operación.

Séptimo. *Comunicación y efectos.*

La presente Orden surtirá plenos efectos a partir de su publicación en el «Boletín Oficial del Estado», de acuerdo con lo estipulado en el artículo segundo de la Ley Orgánica 4/1981, de 1 de junio, y mantendrá su eficacia durante toda la vigencia del Real Decreto 463/2020, de 14 de marzo, por el que se declara el estado de alarma así como, en su caso, sus sucesivas prórrogas.

ANEXO

Información a incluir en el parte diario de novedades remitido al CEPIC

– Incidencia de contagios entre profesionales policiales: número de efectivos afectados por contagios de coronavirus.

– Actuaciones realizadas o en curso –con expresión de la fecha de inicio y finalización, en su caso– a requerimiento de las autoridades sanitarias o judiciales (notificaciones, acciones de cuarentena o aislamiento, etc). En este campo se deberá especificar el tipo de requerimiento solicitado, lugar y fecha de ejecución, actuación desarrollada y tipo de unidad o especialidad que ha intervenido.

– Actuaciones específicas en materia de seguridad para garantizar el funcionamiento de servicios esenciales:

• Número de dispositivos y efectivos movilizados para proteger centros sanitarios.

• Número de dispositivos y efectivos movilizados para proteger centros de suministros de productos de primera necesidad (mercados centrales y otros centros alimentarios mayoristas o minoristas y centros logísticos).

• Número de servicios de custodia establecidos para proteger el transporte y distribución de este tipo de productos).

• Número de dispositivos y efectivos movilizados para custodiar las infraestructuras de transporte de viajeros.

– Actuaciones específicas para garantizar el cumplimiento de las medidas decretadas en el Estado de Alarma:

• Número de personas identificadas.

• Número de personas detenidas por actos de desobediencia o resistencia penalmente sancionables.

• Número de propuestas de sanción por infracciones, especialmente las contempladas en el artículo 36.4, 36.5, 36.6 y en el artículo 37 de la LO 4/2015, sobre Protección de la Seguridad Ciudadana.

• Número de vehículos interceptados en vía pública, sin autorización para circular.

– Cualquier otra incidencia de relevancia no incluida en las anteriores y relacionadas con el brote de nuevo coronavirus.

§ 100

Orden INT/262/2020, de 20 de marzo, por la que se desarrolla el Real Decreto 463/2020, de 14 de marzo, por el que se declara el estado de alarma para la gestión de la situación de crisis sanitaria ocasionada por el COVID-19, en materia de tráfico y circulación de vehículos a motor

Ministerio del Interior
«BOE» núm. 78, de 21 de marzo de 2020
Última modificación: 3 de abril de 2020
Referencia: BOE-A-2020-3946

Con motivo de la emergencia de salud pública ocasionada por el COVID-19, y con el fin de proteger la salud y seguridad de los ciudadanos, contener la progresión de la enfermedad y reforzar el sistema de salud pública, el Consejo de Ministros ha aprobado el Real Decreto 463/2020, de 14 de marzo, por el que se declara el estado de alarma para la gestión de la situación de crisis sanitaria ocasionada por el COVID-19.

El artículo 4, apartados 2 y 3, confiere, por una parte, al Titular de este Departamento la condición de autoridad competente delegada para el ejercicio de las funciones a las que se refiere el real decreto y, por otra, le faculta, al efecto, para dictar las instrucciones interpretativas que sean necesarias en la esfera específica de su actuación.

Asimismo, el artículo 5.1 prevé que los integrantes de las Fuerzas y Cuerpos de Seguridad del Estado y de los Cuerpos de Policía de las Comunidades Autónomas y de las Corporaciones Locales quedarán bajo las órdenes directas del Titular de este Departamento a los efectos de este real decreto, en cuanto sea necesario para la protección de personas, bienes y lugares.

El artículo 7, que impone determinadas limitaciones a la movilidad de las personas, confiere al Titular de este Departamento las necesarias atribuciones para acordar el cierre a la circulación de carreteras o tramos de ellas por razones de salud pública, seguridad o fluidez del tráfico o la restricción en ellas del acceso de determinados vehículos por los mismos motivos, añadiendo que cuando las medidas se adopten de oficio se informará previamente a las Administraciones autonómicas que ejercen competencias de ejecución de la legislación del Estado en materia de tráfico, circulación de vehículos y seguridad vial, y que las autoridades estatales, autonómicas y locales competentes en materia de tráfico, circulación de vehículos y seguridad vial garantizarán la divulgación entre la población de las medidas que puedan afectar al tráfico rodado.

Aunque esta habilitación se refiere a la imposición de restricciones al tráfico de vehículos, es obvio que debe entenderse igualmente, en sentido contrario, al levantamiento de aquellas restricciones adoptadas por las distintas autoridades competentes en materia de tráfico para su aplicación en circunstancias de normalidad, cuando con la supresión temporal

de tales restricciones se contribuya a garantizar el suministro de productos y la prestación de servicios esenciales para la población.

En el actual estado de alarma, con el objetivo mencionado, es preciso suspender temporalmente las restricciones a la circulación para el transporte de mercancías establecidas por la Dirección General de Tráfico y por los organismos responsables de las Comunidades Autónomas que tienen asumidas competencias en materia de tráfico.

En el mismo sentido, con el fin de preservar los servicios esenciales y actividades de apoyo a la ciudadanía contempladas en el Real Decreto 463/2020, de 14 de marzo, resulta conveniente suspender las campañas especiales de control y vigilancia del tráfico programadas.

En otro orden de cosas, la disposición adicional tercera del Real Decreto 463/2020, de 14 de marzo, ha establecido la suspensión de los términos y la interrupción de los plazos para la tramitación de los procedimientos administrativos de las entidades del sector público, hasta que cese el estado de alarma. Esta medida despliega necesariamente sus efectos no sólo, entre otros, en los procedimientos administrativos que se tramitan en el ámbito de tráfico, circulación de vehículos a motor y seguridad vial, sino que también debe producir efectos, de manera especialmente sensible para los ciudadanos y para las empresas, en relación con la vigencia de las autorizaciones administrativas para conducir o para circular cuya validez está sujeta a un plazo de caducidad.

En su virtud, de acuerdo con lo establecido en el artículo 4.3 del Real Decreto 463/2020, de 14 de marzo, dispongo:

Artículo 1. *Cierre o restricción a la circulación por carretera.*

1. El Ministro del Interior podrá acordar el cierre a la circulación de carreteras o tramos de ellas por razones de salud pública, seguridad o fluidez del tráfico o la restricción en ellas del acceso de determinados vehículos por los mismos motivos.

2. En el caso del cierre de las vías o restricción a la circulación de determinados vehículos, quedarán exceptuados los vehículos destinados a la prestación de los servicios o a la realización de las actividades siguientes:

a) Los de transporte sanitario y asistencia sanitaria, pública o privada, los de las Fuerzas y Cuerpos de Seguridad, los de protección civil y salvamento, los de extinción de incendios y los del Servicio de Vigilancia Aduanera.

b) Los que transporten a personal de mantenimiento o técnicos de reparación de instalaciones o equipamientos sanitarios

c) Los de distribución de medicamentos y material sanitario.

d) Los destinados a la distribución de alimentos.

e) Los de las Fuerzas Armadas.

f) Los de auxilio en carretera.

g) Los de los servicios de conservación y mantenimiento de carreteras.

h) Los de recogida de residuos sólidos urbanos.

i) Los destinados al transporte de materiales fundentes.

j) Los destinados al transporte de combustibles.

k) Los destinados a la producción, comercialización, transformación y distribución de productos agrícolas, ganaderos y pesqueros, y sus insumos; a la producción, distribución alquiler y reparación de equipos y maquinaria para la agricultura, la pesca, la ganadería, y su industria asociada, y al transporte y tratamiento de residuos y subproductos agrícolas, ganaderos y pesqueros, y de la industria alimentaria.

l) Los destinados al transporte de mercancías perecederas, entendiendo como tales las recogidas en el anejo 3 del Acuerdo Internacional sobre el transporte de mercancías perecederas (ATP) así como las frutas y verduras frescas, en vehículos que satisfagan las definiciones y normas expresadas en el anejo 1 del ATP. En todo caso, la mercancía perecedera deberá suponer al menos la mitad de la capacidad de carga útil del vehículo u ocupar la mitad del volumen de carga útil del vehículo.

m) Los destinados a la fabricación y distribución de productos de limpieza e higiene.

n) Los de la Sociedad Estatal Correos y Telégrafos, S.A.

ñ) Los fúnebres.

o) Los utilizados por las empresas de seguridad privada para la prestación de servicios de transporte de seguridad, de respuesta ante alarmas, de ronda o vigilancia discontinua, y aquellos que resulte preciso utilizar para el desempeño de servicios de seguridad en garantía de los servicios esenciales y el abastecimiento a la población.

p) Otros vehículos que, no estando incluidos entre los anteriores, los agentes encargados del control y disciplina del tráfico consideren, en cada caso concreto, que contribuyen a garantizar el suministro de bienes o la prestación de servicios esenciales para la población.

3. Las peticiones de cierre de vías o la restricción a la circulación de determinados vehículos serán canalizadas por el organismo autónomo Jefatura Central de Tráfico, siendo el Director General de Tráfico el encargado de la coordinación con las autoridades competentes, autonómicas o locales.

4. Cuando las medidas a las que se refiere el apartado 1 sean adoptadas por iniciativa del Ministro del Interior, el Director General de Tráfico informará previamente a los responsables de tráfico de las Comunidades Autónomas, o, en su caso de las entidades locales, que tienen asumidas competencias en materia de tráfico, con objeto de que exista plena coordinación en su ejecución.

5. El Ministerio del Interior, a través a través del organismo autónomo Jefatura Central de Tráfico, podrá movilizar vehículos necesarios para garantizar la circulación, de acuerdo con las instrucciones que se dicten al efecto.

Artículo 2. *Divulgación de las medidas relativas a circulación.*

Las autoridades estatales, autonómicas y locales competentes en materia de tráfico, circulación de vehículos y seguridad vial garantizarán que se llevan a cabo medidas proactivas de divulgación entre la población de las medidas adoptadas por el Ministro del Interior que afecten a la circulación de los ciudadanos, para el adecuado cumplimiento del Real Decreto 463/2020, de 14 de marzo.

En todo caso, estas medidas se publicarán en el punto de acceso nacional de información de tráfico, accesible a través de la dirección http://nap.dgt.es/. Asimismo, las restricciones a la circulación que se adopten de conformidad con lo dispuesto en esta orden se divulgarán, en la medida de lo posible, a través de los paneles de señalización variable.

Artículo 3. *Suspensión de medidas especiales de regulación de tráfico acordadas por la Dirección General de Tráfico del Ministerio del Interior.*

Se suspenden las siguientes restricciones a la circulación, contempladas en la Resolución de 14 de enero de 2020 de la Dirección General de Tráfico, por la que se establecen medidas especiales de regulación del tráfico durante el año 2020, publicadas en el «Boletín Oficial del Estado» de 21 de enero de 2020, con objeto de garantizar el suministro de bienes esenciales y el abastecimiento:

a) Transporte de mercancías en general (punto primero. B.1.1.).

b) Mercancías peligrosas (punto primero. B.2.1) incluidas en el apartado 1.º (restricciones comunes) del Anexo V que les sea de aplicación.

c) Vehículos especiales y vehículos que precisan de autorización complementaria de circulación al superar, por sus características técnicas o por razón de la carga indivisible transportada, los valores de las masas o dimensiones máximas permitidas (punto primero. B.3.1).

Artículo 4. *Suspensión de medidas especiales de regulación de tráfico acordadas por el Director del Servicio Catalán de Tráfico.*

Se suspenden las restricciones a la circulación aplicables a los vehículos y conjuntos de transportes de mercancías en general, incluidos los que realizan transportes especiales, a los vehículos especiales y a los vehículos y conjuntos que transportan mercancías peligrosas, previstas en el anexo B, de la Resolución INT/383/2020, de 13 de febrero, publicada en el «Diario Oficial de la Generalitat de Catalunya» n.º 8065, de 17 de febrero de

2020, por la que se establecen las restricciones a la circulación durante el año 2020, con objeto de garantizar el suministro de bienes esenciales y abastecimiento.

Artículo 5. *Suspensión de medidas especiales de regulación de tráfico acordadas por la Directora de Tráfico del Gobierno Vasco.*

Se suspenden las restricciones a la circulación recogidas en los puntos segundo, tercero y cuarto de la disposición primera de la Resolución de 20 de diciembre de 2019, de la Directora de Tráfico del País Vasco, publicada en el «Boletín Oficial del País Vasco» n.º 12, de 20 enero del 2020, por la que se establecen medidas especiales de regulación de tráfico durante el año 2020 en la Comunidad Autónoma del País Vasco, con objeto de garantizar el suministro de bienes esenciales y abastecimiento.

Artículo 6. *Periodo de suspensión de las medidas especiales de regulación.*

La suspensión de las medidas especiales de regulación contempladas en los artículos 3, 4 y 5 se mantendrán durante la vigencia del estado de alarma y sus sucesivas prórrogas.

Artículo 7. *Suspensión de campañas especiales de control y vigilancia.*

Se suspenden las campañas especiales de control y vigilancia programadas en el periodo de vigencia del estado de alarma.

Artículo 8. *Agentes de la autoridad encargados del cumplimiento del Real Decreto 463/2020, de 14 de marzo.*

Todos los agentes de la autoridad encargados del cumplimiento del Real Decreto 463/2020, de 14 de marzo, quedan obligados a hacer cumplir lo establecido en esta orden.

Artículo 9. *Autorizaciones administrativas para conducir.*

Los permisos y licencias de conducción, así como otras autorizaciones administrativas para conducir, cuyo periodo de vigencia venza durante el estado de alarma y sus sucesivas prórrogas, quedarán automáticamente prorrogados mientras dure el mismo y hasta sesenta días después de su finalización.

Artículo 10. *Interrupción del plazo para conducir en España con un permiso extranjero válido y en vigor.*

Durante la vigencia del estado de alarma y sus sucesivas prórrogas queda interrumpido el plazo de seis meses durante el cual el titular de un permiso de conducción extranjero válido para conducir en España puede conducir en el territorio nacional, conforme a lo establecido en el artículo 21 del Reglamento General de Conductores, aprobado por el Real Decreto 818/2009, de 8 de mayo. El cómputo del plazo se reanudará tan pronto pierda vigencia el estado de alarma y sus sucesivas prórrogas.

Artículo 11. *Autorizaciones administrativas en materia de vehículos.*

Se prorroga la vigencia de las autorizaciones administrativas temporales reguladas en el artículo 42 y siguientes del Reglamento General de Vehículos, aprobado por el Real Decreto 2822/1998, de 23 de diciembre, que ampararán la circulación de vehículos, durante la vigencia del estado de alarma y sus sucesivas prórrogas hasta sesenta días después de su finalización.

Artículo 12. *Denuncias por Infracciones relacionadas con el cumplimiento de estos plazos.*

Durante la vigencia del estado de alarma y sus sucesivas prórrogas no se formularan denuncias por infracciones al texto refundido de la Ley sobre tráfico, circulación de vehículos a motor y seguridad vial, aprobado por Real Decreto Legislativo 6/2015, de 30 de octubre, relacionadas con el cumplimiento de los términos y plazos a los que se refiere esta instrucción.

Disposición final única. *Entrada en vigor.*

Esta orden entrará en vigor en el momento de su publicación en el «Boletín Oficial del Estado».

§ 101

Orden INT/316/2020, de 2 de abril, por la que se adoptan medidas en materia de armas, ejercicios de tiro de personal de seguridad privada, artículos pirotécnicos y cartuchería, y explosivos, en aplicación del Real Decreto 463/2020, de 14 de marzo, por el que se declara el estado de alarma para la gestión de la situación de crisis sanitaria ocasionada por el COVID-19

Ministerio del Interior
«BOE» núm. 93, de 3 de abril de 2020
Última modificación: sin modificaciones
Referencia: BOE-A-2020-4259

La disposición adicional cuarta del Real Decreto 463/2020, de 14 de marzo, por el que se declara el estado de alarma para la gestión de la situación de crisis sanitaria ocasionada por el COVID-19, establece la suspensión de los plazos de prescripción y caducidad de cualesquiera acciones y derechos durante el plazo de vigencia del estado de alarma y, en su caso, de las prórrogas que se adoptaren. Esta medida despliega necesariamente sus efectos sobre los ciudadanos y los agentes económicos en relación con la vigencia de las autorizaciones sujetas a un plazo de caducidad.

En cumplimiento de las previsiones del Reglamento de Armas, aprobado por el Real Decreto 137/1993, de 29 de enero, cada año más de trescientos mil titulares de licencias de armas solicitan en las Intervenciones de Armas y Explosivos de la Guardia Civil la renovación de las citadas licencias y la correspondiente revista de las más de seiscientas mil armas de fuego amparadas por aquellas. La situación creada a raíz de la declaración del estado de alarma y sus posibles prórrogas dificulta a los titulares de las licencias de armas el cumplimiento de los plazos de renovación a los que están sujetos, así como la aportación de los documentos exigidos, por lo que es preciso prorrogar los plazos de vigencia de tales licencias.

De igual modo, de acuerdo con el Reglamento de Seguridad Privada, aprobado por el Real Decreto 2364/1994, de 9 de diciembre, los vigilantes de seguridad que presten servicios con armas deben realizar los ejercicios de tiro para el mantenimiento de la aptitud en la conservación, manejo y uso de las armas el primer semestre del año, en particular, en los meses de marzo, abril y mayo. En el mismo sentido, los escoltas deben realizar los ejercicios de tiro el primer y segundo trimestre del año, en concreto en los meses de marzo y mayo, respectivamente. Teniendo en cuenta que ha quedado suspendida la apertura al público de las galerías de tiro de acuerdo con el anexo del Real Decreto 463/2020, de 14 de marzo, resulta de imposible cumplimiento la realización de los ejercicios de tiro del personal de seguridad privada mencionado.

Asimismo, la disposición transitoria segunda del Real Decreto 989/2015, de 30 de octubre, por el que se aprueba el Reglamento de artículos pirotécnicos y cartuchería,

establece un plazo de adaptación que vence el día 8 de mayo de 2020 para las instalaciones de talleres, depósitos y establecimientos de venta de tales materias en lo referente a la normativa sobre su diseño y emplazamiento, así como para el cumplimiento de las medidas de seguridad ciudadana previstas en el anexo I de la instrucción técnica complementaria número 11 de dicho Reglamento. Como consecuencia de la declaración del estado de alarma, a las empresas del sector les resulta imposible cumplir el plazo de adaptación para la realización de obras, la adquisición de elementos de seguridad y la presentación en tiempo y forma de la documentación preceptiva ante las distintas Administraciones Públicas.

Por último, la misma dificultad concurre para la prórroga de las autorizaciones para la utilización habitual de explosivos de ámbito nacional, autonómico y provincial, así como de los carnés de artillero y auxiliar de artillero, regulados en el Reglamento de Explosivos, aprobado por el Real Decreto 130/2017, de 24 de febrero, por lo que procede prorrogar aquellas autorizaciones por un período de seis meses, y los carnés de artillero por un período de tres meses, desde la fecha de su pérdida de vigencia, cuando ambos caduquen durante la vigencia del estado de alarma y sus posibles prórrogas.

En su virtud, al amparo del artículo 4.3 del Real Decreto 463/2020, de 14 de marzo, dispongo:

Artículo 1. *Prórroga de las licencias y habilitaciones en materia de armas.*

1. Las licencias de armas B, D, E, F y sus autorizaciones temporales de uso, reguladas en el Reglamento de Armas, aprobado por el Real Decreto 137/1993, de 29 de enero, cuyo período de vigencia venza durante el estado de alarma y sus sucesivas prórrogas, y hasta dos meses después de su finalización, quedarán automáticamente prorrogadas por un período de seis meses desde la fecha de su pérdida de vigencia.

2. Los visados a que se refiere el artículo 104.2 del Reglamento de Armas, correspondientes a las licencias contempladas en el apartado 1, cuyo período de vigencia venza durante el estado de alarma y sus sucesivas prórrogas, y hasta dos meses después de su finalización, quedarán automáticamente prorrogadas por un período de seis meses desde la fecha de su pérdida de vigencia.

3. Los informes de aptitud psicofísica regulados en el artículo 98 del Reglamento de Armas, que se encuentren ligados a las licencias y visados a que se refieren los apartados 1 y 2, respectivamente, cuyo período de vigencia venza durante el estado de alarma y sus sucesivas prórrogas, y hasta dos meses después de su finalización, quedarán automáticamente prorrogadas por un período de seis meses desde la fecha de su pérdida de vigencia.

Artículo 2. *Exención de ejercicios de tiro de determinado personal de seguridad privada.*

Durante el primer semestre del año 2020 no se realizarán los ejercicios de tiro para el mantenimiento de la aptitud en la conservación, manejo y uso de las armas por los vigilantes de seguridad que presten servicios con armas de fuego, así como los correspondientes al primer y segundo trimestre del año 2020 de los escoltas, previstos en el Reglamento de Seguridad Privada, aprobado por el Real Decreto 2364/1994, de 9 de diciembre.

Artículo 3. *Prórroga del plazo de adaptación de las instalaciones de talleres, depósitos y establecimientos de venta de artículos pirotécnicos y cartuchería.*

Se prorroga hasta el día 31 de diciembre de 2020 el plazo de adaptación a la normativa sobre diseño y emplazamiento de las instalaciones de talleres, depósitos y establecimientos de venta de artículos pirotécnicos y cartuchería, así como el cumplimiento de las medidas de seguridad ciudadana establecidas en el anexo I de la instrucción técnica complementaria número 11 del Reglamento de artículos pirotécnicos y cartuchería, aprobado por el Real Decreto 989/2015, de 30 de octubre, previstos en el apartado 1 de la disposición transitoria segunda de dicho Real Decreto.

Artículo 4. *Prórroga de las autorizaciones para la utilización habitual de explosivos y carnés de artillero.*

1. Las autorizaciones para la utilización habitual de explosivos de ámbito nacional, autonómico y provincial, previstas en el artículo 119 del Reglamento de Explosivos, aprobado por el Real Decreto 130/2017, de 24 de febrero, cuyo período de vigencia venza durante el estado de alarma y sus sucesivas prórrogas, quedarán automáticamente prorrogadas por un período de seis meses desde la fecha de su pérdida de vigencia.

2. Los carnés de artillero y auxiliar de artillero a que se refiere el artículo 125 del Reglamento de Explosivos, cuyo período de vigencia venza durante el estado de alarma y sus sucesivas prórrogas, quedarán automáticamente prorrogadas por un período de tres meses desde la fecha de su pérdida de vigencia.

Disposición final única. *Entrada en vigor.*

Esta orden entrará en vigor el mismo día de su publicación en el «Boletín Oficial del Estado».

§ 102

Orden INT/369/2020, de 24 de abril, por la que se adoptan medidas excepcionales en materia de formación permanente de los vigilantes de seguridad y vigencia de las tarjetas de identidad profesional del personal de seguridad privada

Ministerio del Interior
«BOE» núm. 115, de 25 de abril de 2020
Última modificación: sin modificaciones
Referencia: BOE-A-2020-4650

La Orden INT/316/2020, de 2 de abril, por la que se adoptan medidas en materia de armas, ejercicios de tiro del personal de seguridad privada, artículos pirotécnicos y cartuchería, y explosivos, en aplicación del Real Decreto 463/2020, de 14 de marzo, por el que se declara el estado de alarma para la gestión de la situación de crisis sanitaria ocasionada por el COVID-19, ha dispuesto que durante el primer semestre del año 2020 no se realicen los ejercicios de tiro para el mantenimiento de la aptitud en la conservación, manejo y uso de las armas por los vigilantes de seguridad que presten servicios con armas de fuego, así como los correspondientes al primer y segundo trimestre del año 2020 de los escoltas, regulados en el Reglamento de Seguridad Privada, aprobado por el Real Decreto 2364/1994, de 9 de diciembre.

No obstante, existen otros aspectos del régimen jurídico de la seguridad privada que exigen la adopción de medidas excepcionales de carácter temporal como consecuencia de la actual situación de crisis sanitaria, como son los referentes a la formación permanente y a la vigencia de las tarjetas de identidad profesional (TIP) del personal de seguridad privada.

En primer lugar, el artículo 57 del Reglamento de Seguridad Privada se ocupa de la formación permanente del personal de seguridad privada, disponiendo que, al objeto de mantener al día el nivel de aptitud y conocimientos necesarios para el ejercicio de las funciones atribuidas a dicho personal, las empresas de seguridad privada, a través de los centros de formación autorizados, garantizarán la organización y asistencia de su personal de seguridad privada a cursos de actualización en las materias que hayan experimentado modificación o evolución sustancial, o en aquellas en las que resulte conveniente una mayor especialización. En concreto, para los vigilantes de seguridad prevé que los cursos de actualización o especialización tendrán una duración mínima de veinte horas lectivas; que cada vigilante deberá cursar al menos uno por año, y que se desarrollarán en la forma que determine el Ministerio del Interior. En desarrollo de esta previsión, el artículo 7 de la Orden INT/318/2011, de 1 de febrero, sobre personal de seguridad privada, establece que la formación cuente con un porcentaje de, al menos, el cincuenta por ciento de formación presencial.

Las dificultades de organización de acciones formativas durante el estado de alarma, y probablemente a lo largo de lo que reste del año, aconsejan que se dispense en 2020 de la parte presencial de la formación, manteniendo la carga lectiva mínima de veinte horas.

Esta medida es coherente con las medidas de contención en el ámbito educativo, y de la formación en general, previstas en el artículo 9 del Real Decreto 463/2020, de 14 de marzo.

En segundo lugar, la declaración del estado de alarma, igualmente, dificulta la renovación de las TIP del personal de seguridad privada. El artículo 14.2 de la Orden INT/318/2011, de 1 de febrero, establece que la tarjeta de identidad profesional tendrá un período de validez de diez años, a contar desde la fecha de su expedición.

Aunque existe la posibilidad de remitir la documentación necesaria para la renovación de la TIP por correo postal, los vigilantes de seguridad deben acompañar un informe de aptitud psicofísica para prestar servicios de seguridad privada. Siendo la exigencia de este requisito razonable, las dificultades prácticas para que se produzca el desplazamiento y la exigencia del máximo distanciamiento social en estos momentos, aconsejan la extensión de la validez de las TIP del personal de seguridad privada. Por ello, en caso de caducidad de la TIP durante el estado de alarma, esta orden prevé una prórroga análoga a la establecida para la renovación de otras autorizaciones, licencias y permisos (como el documento nacional de identidad, el permiso de conducción o determinadas licencias de armas) por distintas normas aprobadas a partir del Real Decreto 463/2020, de 14 de marzo.

En su virtud, al amparo de lo dispuesto en el artículo 4.3 del Real Decreto 463/2020, de 14 de marzo, dispongo:

Artículo 1. *Formación permanente de los vigilantes de seguridad.*

Durante el año 2020, los cursos anuales de actualización o especialización para los vigilantes de seguridad a los que se refieren el artículo 57 del Reglamento de Seguridad Privada, aprobado por el Real Decreto 2364/1994, de 9 de diciembre, y el artículo 7 de la Orden INT/318/2011, de 1 de febrero, sobre personal de seguridad privada, podrán realizarse exclusivamente de forma no presencial.

Artículo 2. *Prórroga de la vigencia de la tarjeta de identidad profesional del personal de seguridad privada.*

Las tarjetas de identidad profesional del personal de seguridad privada cuya vigencia venza durante el estado de alarma y sus sucesivas prórrogas, quedarán automáticamente prorrogadas hasta seis meses después de su finalización.

Disposición final única. *Entrada en vigor.*

Esta Orden entrará en vigor el día siguiente al de su publicación en el «Boletín Oficial del Estado».

§ 103

Orden SND/521/2020, de 13 de junio, por la que se prorrogan los criterios para la aplicación de una restricción temporal de viajes no imprescindibles desde terceros países a la Unión Europea y países asociados Schengen por razones de orden público y salud pública con motivo de la crisis sanitaria ocasionada por el COVID-19

Ministerio de Sanidad
«BOE» núm. 167, de 15 de junio de 2020
Última modificación: sin modificaciones
Referencia: BOE-A-2020-6107

Téngase en cuenta la Orden INT/551/2020, de 21 de junio, por la que se prorrogan los criterios para la aplicación de una restricción temporal de viajes no imprescindibles desde terceros paises a la Unión Europea y paises asociados Schengen por razones de orden público y salud pública con motivo de la crisis sanitaria ocasionada por el COVID-19, que tendrá vigencia desde las 00:00 horas del 21 de junio hasta las 24:00 horas del 30 de junio de 2020. Ref. BOE-A-2020-6509

El artículo 2 del Reglamento (UE) 2016/399 del Parlamento Europeo y del Consejo, de 9 de marzo de 2016, por el que se establece un Código de normas de la Unión para el cruce de personas por las fronteras (Código de fronteras Schengen), define «amenaza para la salud pública» como cualquier enfermedad de potencial epidémico definida por el Reglamento Sanitario Internacional de la Organización Mundial de la Salud y otras enfermedades infecciosas o enfermedades parasitarias contagiosas cuando sean objeto de disposiciones de protección aplicables a los nacionales de un Estado miembro.

Una de las condiciones de entrada en el territorio de los Estados miembros de la Unión Europea que incluye el Código de fronteras Schengen en su artículo 6 es «no suponer una amenaza para el orden público, la seguridad interior, la salud pública o las relaciones internacionales de ninguno de los Estados miembros ni, en particular, estar inscrito como no admisible en las bases de datos nacionales de ningún Estado miembro por iguales motivos». El artículo 8 detalla la aplicación de este criterio tanto a los beneficiarios del derecho a la libre circulación, en el apartado 2, como a los nacionales de terceros países, en el apartado 3. La denegación de entrada a los nacionales de terceros países por no cumplir los requisitos del artículo 6 se regula en el artículo 14. Para las denegaciones de entrada a los beneficiarios de la libre circulación es necesario remitirse al Real Decreto 240/2007, de 16 de febrero, sobre entrada, libre circulación y residencia en España de ciudadanos de los Estados miembros de la Unión Europea y de otros Estados parte en el Acuerdo sobre el Espacio Económico Europeo, que en su artículo 15, apartado 1, permite, entre otras medidas, impedir la entrada, y en su apartado 4 especifica que «las únicas dolencias o enfermedades que pueden justificar la adopción de alguna de las medidas del apartado 1 del

presente artículo serán las enfermedades con potencial epidémico, como se definen en los instrumentos correspondientes de la Organización Mundial de la Salud, así como otras enfermedades infecciosas o parasitarias contagiosas, de conformidad con la legislación española vigente».

El 11 de marzo de 2020, la Organización Mundial de la Salud declaró la COVID-19 como pandemia. La envergadura de las medidas restrictivas de movimiento y preventivas de todo tipo, algunas de las cuales persistirán aún un tiempo, ha provocado que el impacto de la enfermedad se extienda al ámbito del orden público.

Los miembros del Consejo Europeo acordaron, el 17 de marzo de 2020, aplicar por un periodo de treinta días una restricción temporal de viajes no imprescindibles desde terceros países a la Unión Europea y países asociados Schengen.

El acuerdo tenía por objeto limitar la expansión del contagio del COVID-19. España aplicó este acuerdo mediante la Orden INT/270/2020, de 21 de marzo, por la que se establecen criterios para la aplicación de una restricción temporal de viajes no imprescindibles desde terceros países a la Unión Europea y países asociados Schengen por razones de orden público y salud pública, con motivo de la crisis sanitaria ocasionada por el COVID-19. Esta restricción se inscribía en el marco del estado de alarma declarado por el Real Decreto 463/2020, de 14 de marzo, por el que se declara el estado de alarma para la gestión de la situación de crisis sanitaria ocasionada por el COVID-19, y se unía a medidas como las adoptadas mediante la Orden INT/239/2020, de 16 de marzo, por la que se restablecen los controles en las fronteras interiores terrestres con motivo de la situación de crisis sanitaria ocasionada por el COVID-19.

Tras evaluar la situación de la pandemia en los Estados miembros, en los Estados asociados Schengen y terceros países, la Comisión Europea recomendó prorrogar hasta el 15 de mayo la restricción temporal de viajes no imprescindibles desde terceros países a la Unión Europea y países asociados Schengen. Esta recomendación se recogía en la Comunicación de la Comisión al Parlamento Europeo, al Consejo Europeo y al Consejo sobre la evaluación de la aplicación de la restricción temporal de viajes no imprescindibles a la Unión Europea, de 8 de abril. España la puso en práctica mediante la Orden INT/356/2020, de 20 de abril, por la que se prorrogan los criterios para la aplicación de una restricción temporal de viajes no imprescindibles desde terceros países a la Unión Europea y países asociados Schengen por razones de orden público y salud pública con motivo de la crisis sanitaria ocasionada por el COVID-19. De igual modo obraron todos los demás Estados del espacio Schengen.

De nuevo, en su Comunicación sobre la restricción de los viajes no imprescindibles a la Unión Europea de 8 de mayo, la Comisión recomendó la prórroga de las citadas restricciones, en este caso hasta el 15 de junio, a lo cual España correspondió con la Orden INT/409/2020, de 14 de mayo, por la que se prorrogan los criterios para la aplicación de una restricción temporal de viajes no imprescindibles desde terceros países a la Unión Europea y países asociados Schengen por razones de orden público y salud pública con motivo de la crisis sanitaria ocasionada por el COVID-19. De igual modo obraron todos los demás Estados del espacio Schengen.

El 11 de junio, la Comisión presentó su Comunicación sobre la tercera evaluación de la aplicación de las restricciones temporales de viajes no imprescindibles a la Unión Europea. En ella recomienda, para después del 15 de junio, un proceso gradual para el levantamiento de las restricciones que, en cualquier caso, consta de un tramo inicial, hasta el 30 de junio, en el que se mantienen las medidas vigentes en la actualidad.

El estado de alarma declarado por el Real Decreto 463/2020, de 14 de marzo, se ha prorrogado en España hasta el 21 de junio a las 00:00 horas mediante el Real Decreto 555/2020, de 5 de junio, por el que se prorroga el estado de alarma declarado por el Real Decreto 463/2020, de 14 de marzo, por el que se declara el estado de alarma para la gestión de la situación de crisis sanitaria ocasionada por el COVID-19. Se han prorrogado también sucesivamente los controles en las fronteras interiores terrestres, ampliándolos a las aéreas y marítimas, de modo que en virtud de la Orden SND/439/2020, de 23 de mayo, por la que se prorrogan los controles en las fronteras interiores terrestres, aéreas y marítimas con motivo de la situación de crisis sanitaria ocasionada por el COVID-19, estarán vigentes hasta la finalización del estado de alarma.

Por tanto, a pesar de la finalización del estado de alarma, del cual derivaban las anteriores órdenes ministeriales, será necesario prorrogar las restricciones temporales de viaje en las fronteras exteriores hasta una fecha posterior, sin que varíe el fundamento jurídico, expuesto más arriba.

Corresponde al Ministro de Sanidad la aprobación de esta orden, de acuerdo con el artículo 6.1 del Real Decreto 555/2020, de 5 de junio, por el que se prorroga el estado de alarma declarado por el Real Decreto 463/2020, de 14 de marzo.

En su virtud, dispongo:

Artículo 1. *Criterios aplicables para denegar la entrada por razones de orden público y salud pública con motivo de la crisis sanitaria ocasionada por el COVID-19.*

1. A efectos de lo establecido en los artículos 6.1.e) y 14 del Reglamento (UE) 2016/399 del Parlamento Europeo y del Consejo, de 9 de marzo de 2016, por el que se establece un Código de normas de la Unión para el cruce de personas por las fronteras (Código de fronteras Schengen), será sometida a denegación de entrada, por motivos de orden público o salud pública, toda persona nacional de un tercer país, salvo que pertenezca a una de las siguientes categorías:

a) Residentes habituales en la Unión Europea, en los Estados asociados Schengen o Andorra que se dirijan directamente a su lugar de residencia.

b) Titulares de un visado de larga duración expedido por un Estado miembro o Estado asociado Schengen que se dirijan a éste.

c) Trabajadores transfronterizos.

d) Profesionales sanitarios o del cuidado de mayores que se dirijan o regresen de ejercer su actividad laboral.

e) Personal dedicado al transporte de mercancías en el ejercicio de su actividad laboral, dentro del que se consideran comprendidos los tripulantes de los buques, a fin de asegurar la prestación de los servicios de transporte marítimo y la actividad pesquera, y el personal de vuelo necesario para llevar a cabo las actividades de transporte aéreo comercial. Será condición indispensable que tengan asegurada la inmediata continuación del viaje.

f) Personal diplomático, consular, de organizaciones internacionales, militares y miembros de organizaciones humanitarias, en el ejercicio de sus funciones.

g) Personas que viajen por motivos familiares imperativos debidamente acreditados.

h) Personas que acrediten documentalmente motivos de fuerza mayor o situación de necesidad, o cuya entrada se permita por motivos humanitarios.

2. A efectos de lo dispuesto en los artículos 4.3 y 15 del Real Decreto 240/2007, de 16 de febrero, sobre entrada, libre circulación y residencia en España de ciudadanos de los Estados miembros de la Unión Europea y de otros Estados parte en el Acuerdo sobre el Espacio Económico Europeo, se considerará procedente denegar la entrada por motivos de orden público o salud pública a los ciudadanos de la Unión y sus familiares que no pertenezcan a una de las siguientes categorías:

a) Registrados como residentes en España o que se dirijan directamente a su lugar de residencia en otro Estado miembro, Estado asociado Schengen o Andorra.

b) El cónyuge de ciudadano español o pareja con la que mantenga una unión análoga a la conyugal inscrita en un registro público, y aquellos ascendientes y descendientes que vivan a su cargo, siempre que viajen con o para reunirse con éste.

c) Las comprendidas en los párrafos c) a h) del apartado 1 de este artículo.

3. Con el fin de no tener que recurrir al procedimiento administrativo de denegación de entrada en los casos previstos en los dos apartados anteriores, se colaborará con los transportistas y las autoridades de los Estados vecinos al objeto de que no se permita el viaje.

4. Lo dispuesto en los apartados anteriores no será de aplicación en la frontera terrestre con Andorra ni en el puesto de control de personas con el territorio de Gibraltar.

Artículo 2. *Cierre de puestos habilitados.*

Se mantiene el cierre, con carácter temporal, de los puestos terrestres habilitados para la entrada y la salida de España a través de las ciudades de Ceuta y Melilla, acordado en la Orden INT/270/2020, de 21 de marzo, de acuerdo con el artículo 3 del Reglamento de la Ley Orgánica 4/2000, sobre derechos y libertades de los extranjeros en España y su integración social, tras su reforma por Ley Orgánica 2/2009, aprobado por el Real Decreto 557/2011, de 20 de abril.

Disposición final primera. *Régimen de recursos.*

Contra la presente orden, se podrá interponer recurso contencioso-administrativo en el plazo de dos meses a partir del día siguiente al de su publicación ante la Sala de lo Contencioso-administrativo del Tribunal Supremo, de conformidad con lo dispuesto en el artículo 12 de la Ley 29/1998, de 13 de julio, reguladora de la Jurisdicción Contencioso-administrativa.

Disposición final segunda. *Entrada en vigor y efectos.*

1. Esta orden entrará en vigor a las 00:00 horas del 16 de junio de 2020.
2. Mantendrá su vigencia hasta la finalización del estado de alarma, sin perjuicio de la aprobación en ese momento de la disposición por la que se prorrogue, en los mismos términos, la restricción temporal de viajes no imprescindibles regulada en esta orden hasta las 24:00 horas del 30 de junio de 2020.

§ 104

Resolución de 23 de junio de 2020, de la Dirección General de la Marina Mercante, por el que se establecen medidas restrictivas a los buques de pasaje tipo crucero, para afrontar la crisis sanitaria ocasionada por el COVID-19

Ministerio de Transportes, Movilidad y Agenda Urbana
«BOE» núm. 178, de 27 de junio de 2020
Última modificación: sin modificaciones
Referencia: BOE-A-2020-6847

En base a la evolución de la situación de la epidemia por el coronavirus COVID-19 y por recomendación del Comité de Emergencias del Reglamento Sanitario Internacional, el 30 de enero de 2020, el Director General de la Organización Mundial de la Salud (OMS) declaró el brote del nuevo coronavirus COVID-19 como una Emergencia de Salud Pública de Importancia Internacional (ESPII). La propagación internacional de esta enfermedad supone un riesgo para la salud pública de los países y exige una respuesta internacional coordinada. Esta situación ha sido prorrogada en la tercera reunión del Comité de Emergencias celebrada el día 30 de abril de 2020.

En su declaración, el Comité de Emergencias instó a los países a estar preparados para contener la enfermedad mediante la adopción de medidas firmes para detectar la enfermedad de manera precoz, aislar y tratar los casos, hacer seguimiento de los contactos y promover medidas de distanciamiento social acordes con el riesgo.

El principal objetivo al declarar una ESPII es garantizar la seguridad sanitaria mediante la aplicación del Reglamento Sanitario Internacional, 2005 (RSI-2005), cuya finalidad y alcance es prevenir la propagación internacional de enfermedades, proteger contra esa propagación, controlarla y darle una respuesta de salud pública proporcionada y restringida a los riesgos para la salud pública, evitando al mismo tiempo las interferencias innecesarias con el tráfico y el comercio internacional. Asimismo, facilita un marco para coordinar la gestión de los eventos que puedan constituir una emergencia de salud pública de importancia internacional, y permitir reforzar la capacidad de todos los países para detectar, evaluar y notificar las amenazas a la salud pública y responder a ellas.

En el momento actual los efectos de la pandemia han sido controlados mediante medidas de contención, pero la situación de ESPII por la COVID-19 se mantiene, siendo todavía un reto para la salud pública sin precedentes.

En el caso de los cruceros, buques de pasaje de carácter recreativo cuyo viaje dura varios días o semanas y realiza escalas en diversos puertos para efectuar visitas turísticas, si se produce un caso de COVID-19 en uno de estos buques podría tener un gran impacto sobre la salud de la población, pues son lugares cerrados en los que centenares o miles de personas de características diversas, comparten espacios y actividades de una manera muy cercana y en los que la probabilidad de transmisión de enfermedades es elevada. En este caso el riesgo no solo está vinculado al origen de los pasajeros, que pueden proceder de

zonas de riesgo, sino especialmente a las condiciones intrínsecas de la habitabilidad y rutinas de los pasajeros en el buque. Para minimizar este riesgo, es esencial por parte de las empresas navieras adoptar a bordo de los buques las medidas y procedimientos específicos y excepcionales.

Por el gran riesgo que estos buques suponen con anterioridad a la declaración del estado de alarma por el Real Decreto 463/2020, de 14 de marzo, por el que se declaraba el estado de alarma para la gestión de la situación de crisis sanitaria ocasionada por la COVID-19, la Orden PCM/216/2020, de 12 de marzo, por la que se publicó el Acuerdo del Consejo de Ministros de 12 de marzo de 2020, por el que se establecen medidas excepcionales para limitar la propagación y el contagio por la COVID-19, mediante la prohibición de entrada de buques de pasaje procedentes de la República italiana y de cruceros de cualquier origen con destino a puertos españoles, ya estableció la prohibición de entrada de buques de pasaje tipo cruceros de cualquier origen con destino a puertos españoles.

La vigencia del estado de alarma ha permitido el mantenimiento de esta medida restrictiva mediante la Orden TMA/286/2020, de 25 de marzo, la Orden TMA/330/2020, de 8 de abril, y la Orden TMA/419/2020, de 18 de mayo. Ahora bien, la vigencia de esta medida está vinculada a la finalización del estado de alarma a las 00:00 horas del día 21 de junio de 2020.

En el marco de la evolución de la crisis sanitaria ocasionada por el COVID-19, la OMS, con fecha 16 de abril de 2020, definió los principios a tener en cuenta a la hora de plantear el levantamiento de las medidas de confinamiento. Entre los citados principios, merecen especial atención por su relación con el ámbito de la movilidad y el transporte, el referido a la gestión del riesgo de importación y exportación de casos más allá de nuestras fronteras, para lo que dicha organización recomienda la implementación de medidas de control y aislamiento para personas contagiadas o que provengan de zonas de riesgo.

Por su parte, la Comisión Europea presentó el 13 de mayo de 2020 un conjunto de directrices y recomendaciones para ayudar a los Estados miembros a levantar gradualmente las restricciones al transporte, con el objetivo de ofrecer orientaciones sobre la posibilidad de viajar, tan pronto como la situación sanitaria lo permita, adoptando medidas específicas en lugar de prohibiciones generales, pero abordando también la protección de la salud. Estas directrices y recomendaciones tienen como objetivo ayudar a los Estados miembros a levantar gradualmente las restricciones de viaje, aplicando todos los medios de seguridad y de precaución necesarios. Es por tanto prioritario garantizar el restablecimiento seguro de la libertad de circulación y eliminación de los controles en las fronteras interiores de la Unión Europea con un enfoque gradual y coordinado. Ante la mejora actual de la situación sanitaria en la Unión Europea, el 11 de junio la Comisión recomendó a los Estados miembros que suprimieran las restricciones para el 15 de junio de 2020.

Para proteger la salud tanto de los clientes como de los trabajadores, la Comisión ha introducido un marco común que recoge criterios para el restablecimiento seguro y gradual de las actividades turísticas y la elaboración de protocolos sanitarios para los hoteles y demás formas de alojamiento. Entre los criterios figuran pruebas epidemiológicas; capacidad suficiente del sistema sanitario para la población local y los turistas; capacidad de realizar pruebas, rastreo de contactos y vigilancia y control robustos.

En particular, sobre los buques de pasaje tipo crucero, las Directrices sobre el restablecimiento progresivo de los servicios de transporte y la conectividad, expresaban que «los brotes previos de COVID-19 en buque de crucero han puesto de manifiesto la especial vulnerabilidad de los entornos cerrados durante los viajes largos. Antes de que las embarcaciones de crucero reanuden sus operaciones, los operadores de buques deben establecer procedimientos estrictos para reducir el riesgo de contagio a bordo y para proporcionar asistencia médica adecuada en caso de contagio».

Teniendo en cuenta los criterios expresados por la OMS, así como las recomendaciones de la Comisión, y atendiendo a la evolución de la situación epidemiológica, y en línea con otros países de nuestro entorno, se hace preciso limitar los riesgos derivados de la movilidad y transporte de los pasajeros de los cruceros. De este modo, la todavía compleja situación y la naturaleza imprevisible y dinámica de su evolución desaconsejan el levantamiento de esta restricción en tanto los operadores establezcan procedimientos estrictos para reducir el

riesgo de contagio a bordo y los puertos en su ruta puedan, en caso de necesidad, organizarse para que los viajeros y los miembros de la tripulación puedan recibir garantías para su tratamiento médico.

A esta finalidad responde la aprobación del Real Decreto-ley 21/2020, de 9 de junio, de medidas urgentes de prevención, contención y coordinación para hacer frente a la crisis sanitaria ocasionada por la COVID-19, para ser aplicado con la terminación de la vigencia del estado de alarma declarado por el Real Decreto 463/202, de 14 de marzo. En esta norma se distingue entre la expiración de las medidas limitativas de contención adoptadas durante la vigencia del estado de alarma y sus prórrogas sucesivas para hacer frente a la situación de emergencia sanitaria ocasionada por la COVID-19, y la crisis sanitaria propiamente dicha, provocada por la pandemia. Precisamente, esta crisis sanitaria es la que todavía subsiste, aunque notablemente atenuada en nuestro país, y cuya superación no ha sido oficialmente declarada ni en el ámbito nacional, ni en el internacional, por los organismos y autoridades competentes.

Por ello, se hace urgente y necesario el mantenimiento de ciertas medidas de contención y prevención ante los posibles riesgos que pudieran derivarse de la pérdida de vigencia automática de las medidas para la favorable evolución en el logro de los objetivos de contención de la pandemia, así como proveer un itinerario seguro hacia la recuperación del sector mediante la aplicación de procedimientos estrictos de control durante todo el proceso pero especialmente a bordo de los buques de pasaje tipo crucero, que permitan el restablecimiento seguro de estos servicios de carácter eminentemente turístico. La posible aparición de nuevos brotes epidemiológicos y nuevas cadenas de transmisión no identificadas que comprometieran la garantía de la integridad física y la salud de las personas y que situasen de nuevo bajo una enorme presión asistencial los recursos sanitarios disponibles, obliga a adoptar medidas preventivas desde la óptica del deber constitucional de los poderes públicos de organizar y tutelar la salud pública.

Por todas las razones expuestas, se considera justificado, mantener la prohibición prescrita sobre la actividad de los buques de pasaje tipo crucero en España, considerándose esta medida proporcionada, objetiva y no discriminatoria, y que está en línea con el objetivo establecido por el Comité de Emergencias de la OMS de interrumpir la propagación del virus. Estas medidas podrán prorrogarse si así lo justifica la situación.

A esta resolución le resultan de aplicación los siguientes fundamentos jurídicos:

El Real Decreto-ley 21/2020, de 9 de junio, establece en su artículo 18.3 la habilitación al Director General de la Marina Mercante para ordenar, a propuesta del Ministerio de Sanidad, la adopción de las medidas sanitarias que procedan para el control de los buques de pasaje de transbordo rodado y buques de pasaje, incluidos los de tipo crucero, que realicen viajes internacionales y naveguen por aguas del mar territorial con objeto de entrar en los puertos españoles abiertos a la navegación internacional.

Por escrito, de 19 de junio de 2020, de la Directora General de Salud Pública, Calidad e Innovación se solicitó motivadamente, como medida sanitaria para el control del COVID-19, el mantenimiento de la limitación de entrada a puertos españoles de los buques de pasaje tipo crucero, con independencia del origen de procedencia.

Sobre esta base, la legislación marítima española permite la adopción de medidas que contribuyan a la protección de la salud. En este sentido, al amparo de lo que ya recoge el Convenio de Naciones Unidas de Derecho del Mar, la Ley 14/2014, de 24 de julio, de Navegación Marítima, regula la adopción de medidas, tanto en aguas interiores como en el mar territorial -artículos 7 y 38-, previstas en la legislación sanitaria. Entre otros supuestos, se prevé que se prohíba o restrinja la entrada de buques en los puertos españoles por razones de emergencia o riesgos específicos para la salud pública, así como condicionar el derecho de paso inocente por el mar territorial. Todo ello, en atención a la valoración de la situación efectuada por el Ministerio de Sanidad con arreglo a lo previsto en la normativa sanitaria.

Asimismo, continúa siendo de aplicación la normativa sobre medidas aplicables a la entrada de personas de la Orden INT/551/2020, de 21 de junio, por la que se prorrogan los criterios para la aplicación de una restricción temporal de viajes no imprescindibles desde terceros países a la Unión Europea y países asociados Schengen por razones de orden público y salud pública con motivo de la crisis sanitaria ocasionada por el COVID-19.

Por todo lo expuesto, esta Dirección General de la Marina Mercante, resuelve:

Primero. *Objeto.*

Esta resolución tiene por objeto restringir la actividad de los buques de pasaje tipo crucero en los puertos españoles.

Segundo. *Prohibiciones.*

Se prohíbe la entrada en puertos españoles de los buques de pasaje de tipo crucero que realicen viajes internacionales y naveguen por aguas del mar territorial con objeto de entrar en los puertos españoles abiertos a la navegación internacional, sin perjuicio de lo dispuesto en el apartado tercero.

Tercero. *Excepciones.*

El Director General de la Marina Mercante podrá levantar la prohibición prevista en el apartado segundo, a solicitud de Puertos del Estado y de acuerdo con el Ministerio de Sanidad, para entradas de buques concretas o para un conjunto de ellas como parte de un itinerario por uno o varios puertos.

Cuarto. *Información y notificación de la medida.*

La adopción de esta prohibición de entrada en puertos españoles de los buques de pasaje de tipo crucero procedentes de cualquier puerto, así como el procedimiento de excepcionalidad previsto en el apartado tercero, se comunicará:

a) Por el Ministerio de Transportes, Movilidad y Agenda Urbana a la Comisión Europea y al resto de Estados miembros.

b) Por el Ministerio de Sanidad se realizará la correspondiente notificación a la Organización Mundial de Salud en aplicación del Reglamento Sanitario Internacional, 2005.

Quinto. *Entrada en vigor y efectos.*

1. Esta resolución entrará en vigor y producirá efectos a partir de su publicación en el «Boletín Oficial de Estado».

2. Tendrá vigencia hasta la finalización de la situación de crisis sanitaria ocasionada por el COVID-19, de acuerdo con el artículo 2.3 del Real Decreto-ley 21/2020, de 9 de junio, de medidas urgentes de prevención, contención y coordinación para hacer frente a la crisis sanitaria ocasionada por la COVID-19 hasta que existan circunstancias que justifiquen nueva resolución modificando o derogando la presente.

§ 105

Orden TMA/246/2020, de 17 de marzo, por la que se establecen las medidas de transporte a aplicar a las conexiones entre la península y la Comunidad Autónoma de Canarias

Ministerio de Transportes, Movilidad y Agenda Urbana
«BOE» núm. 72, de 17 de marzo de 2020
Última modificación: 10 de mayo de 2020
Referencia: BOE-A-2020-3822

Téngase en cuenta que el estado de alarma finalizó a las 00:00 horas del día 21 de junio de 2020, por lo que debe entenderse que esta norma ha perdido su vigencia.
Desde las 00:00 horas del día 11 de mayo de 2020, se levantó la prohibición a la realización de operaciones aéreas comerciales regulares entre las Islas Canarias; no obstante, todas las demás prohibiciones contempladas en la presente Orden se mantuvieron vigentes, con las excepciones previstas en la misma, según establecía el art. 2 de la Orden TMA/400/2020, de 9 de mayo. Ref. BOE-A-2020-4912
Asímismo, la Orden SND/487/2020, de 1 de junio, establecía las condiciones a aplicar en las fases 2 y 3 del Plan para la Transición hacia una Nueva Normalidad en materia de servicios aéreos y marítimos. Ref. BOE-A-2020-5567

Debido a la rapidez en la evolución de la situación de emergencia de salud pública ocasionada por el COVID-19, a escala nacional e internacional, el Gobierno, al amparo de lo dispuesto en el artículo cuarto, apartados b) y d), de la Ley Orgánica 4/1981, de 1 de junio, de los estados de alarma, excepción y sitio, ha declarado el estado de alarma en todo el territorio nacional con el fin de afrontar la crisis sanitaria, mediante Real Decreto 463/2020, de 14 de marzo.

Entre las medidas de contención previstas en el Real Decreto citado, el artículo 14 regula las relativas en materia de transportes, concretando en su apartado 2, aquellas aplicables al transporte interior. Ahora bien, sin perjuicio de las medidas concretas recogidas en el indicado precepto, para el transporte entre la península y los territorios no peninsulares, así como para el transporte entre islas, dispone que se establecerán unos criterios específicos.

Por su parte, de acuerdo con los artículos 4 y 14.1 del Real Decreto 463/2020, de 14 de marzo, el Ministro de Transportes, Movilidad y Agenda Urbana, como autoridad competente delegada en sus áreas de responsabilidad, queda habilitada para dictar cuantos actos y disposiciones sean necesarios, en orden a la protección de personas, bienes y lugares, sin necesidad de procedimiento administrativo alguno.

En este marco, el Presidente de la Comunidad Autónoma de Canarias, mediante escrito motivado, ha solicitado que, por razones de salud pública, se acuerden medidas que limiten el transporte de pasajeros en las conexiones aéreas y marítimas entre la península y la Comunidad Autónoma Canarias, así como entre las islas.

En virtud de lo anterior y de conformidad con el Ministro de Sanidad, al amparo de la habilitación contenida en los artículos 4 y 14 del Real Decreto 463/2020, de 14 de marzo, por el que se declara el estado de alarma para la gestión de la situación de crisis sanitaria ocasionada por el COVID-19, dispongo:

Artículo 1. *Prohibiciones.*

1. Desde las 00:00 horas del día 19 de marzo de 2020 se prohíbe la realización de cualquier tipo de vuelo comercial o privado, con origen en cualquier aeropuerto situado en el territorio nacional y destino cualquier aeropuerto situado en el territorio de Canarias.

2. Desde las 00:00 del día 18 de marzo de 2020 se prohíbe el desembarco en los puertos situados en el territorio de la Comunidad Autónoma de Canarias de pasajeros embarcados en los buques de pasaje de transbordo rodado y buques de pasaje que presten servicio de línea regular, con pasaje a bordo, con origen en la península, con excepción de los conductores de las cabezas tractoras de la mercancía rodada.

3. Desde las 00:00 horas del día 19 de marzo de 2020 se prohíbe la entrada en todos los puertos de Canarias de todos los buques y embarcaciones de recreo utilizados con finalidad recreativa o deportiva o en arrendamiento náutico (chárter), independientemente de su procedencia.

4. Desde las 00:00 horas del día 18 de marzo de 2020 se prohíbe el aterrizaje en todos los aeropuertos de las islas Canarias de vuelos de aviación ejecutiva, taxi aéreo u operaciones asimilables a éstas, independientemente de su procedencia.

Artículo 2. *Excepciones.*

1. Con objeto de permitir la movilidad obligada de pasajeros por algunas de las actividades autorizadas en el artículo 7.1 del Real Decreto 463/2020, de 14 de marzo, se autoriza la siguiente conectividad en relación con los vuelos con destino los aeropuertos de Canarias:

- 2 vuelos al día entre Madrid y la isla de Gran Canaria.
- 2 vuelos al día entre Barcelona y la isla de Gran Canaria.
- 1 vuelo al día entre Bilbao y la isla de Gran Canaria.
- 1 vuelo al día entre Sevilla y la isla de Gran Canaria.
- 2 vuelos al día entre Madrid y el aeropuerto de Tenerife Norte.
- 2 vuelos al día entre Barcelona y el aeropuerto de Tenerife Norte.
- 1 vuelo al día entre Bilbao y el aeropuerto de Tenerife Norte.
- 1 vuelo al día entre Sevilla y el aeropuerto de Tenerife Norte.
- 1 vuelo al día entre Madrid y el aeropuerto de Tenerife Sur.
- 1 vuelo al día entre Madrid y Fuerteventura.
- 1 vuelo al día entre Madrid y La Palma.
- 1 vuelo al día entre Madrid y Lanzarote.
- 1 vuelo al día entre Barcelona y Lanzarote.

2. Las compañías aéreas que tengan programados vuelos durante la duración del estado de alarma en las rutas referidas en el apartado 1, informarán antes de las 14:00 del día siguiente de la publicación de esta Orden ministerial en el «Boletín Oficial del Estado» al Ministerio de Transportes Movilidad y Agenda Urbana sobre su interés en llevar a cabo los vuelos autorizados, especificando por rutas. En esta comunicación, las compañías aéreas informarán, asimismo, de las medidas que piensan implantar para dar cumplimiento al artículo 14.2.g) del Real Decreto 463/2020. En el caso de que para una ruta hubiera más de una compañía interesada, se procedería a su asignación a través de un sorteo que se llevaría a cabo antes de las 18:00 del día siguiente de la publicación de esta Orden ministerial.

3. En las rutas de transporte aéreo entre islas sometidas a obligaciones de servicio público el número máximo de vuelos diarios por sentido entre los aeropuertos de Canarias será el siguiente:

– Gran Canaria-Tenerife Norte.	4
– Gran Canaria-Lanzarote.	3

– Gran Canaria-Fuerteventura.	3
– Gran Canaria-El Hierro.	1
– Gran Canaria-La Palma.	1
– Tenerife Norte-La Palma.	2
– Tenerife Norte-La Gomera.	1
– Tenerife Norte-El Hierro.	1
– Tenerife Norte-Fuerteventura.	1
– Tenerife Norte-Lanzarote.	1

Las compañías informarán antes de las 14:00 del día siguiente al de publicación de esta Orden ministerial al Ministerio de Transportes Movilidad y Agenda Urbana de sus intenciones de llevar a cabo estos vuelos, especificando por rutas. En esta comunicación, las compañías aéreas informarán, asimismo, de las medidas que piensan implantar para dar cumplimiento al artículo 14.2.g) del Real Decreto 463/2020.

4. Las prohibiciones previstas en el artículo 1 anterior no serán de aplicación a las aeronaves de Estado, vuelos exclusivamente de carga, vuelos posicionales, humanitarios, médicos o de emergencia ni a los buques de Estado, a los buques que transporten carga exclusivamente ni a los buques que realicen navegaciones con fines humanitarios, médicos o de emergencia.

5. Los pasajeros que utilicen los servicios de transporte autorizados en este artículo deberán poder justificar la necesidad inaplazable de realización del viaje para alguna de las actividades autorizadas en el artículo 7.1 del Real Decreto 463/2020, de 14 de marzo.

6. La Delegación del Gobierno en las Islas Canarias podrá autorizar en los puertos de la Comunidad Autónoma de Canarias, por circunstancias excepcionales humanitarias, de atención médica o de interés público, el desembarco de pasajeros de los buques de pasaje de transbordo rodado y buques de pasaje, que presten servicio de línea regular; así como el desembarco de personas de buques y embarcaciones de recreo utilizados con finalidad recreativa o deportiva o en arrendamiento náutico.

7. Se permitirá el desembarco de los pasajeros de los buques de pasaje de transbordo rodado y buques de pasaje, que presten servicio de línea regular, que se encuentren en travesía hacia puertos de la Comunidad Autónoma de Canarias en el momento de publicación de esta Orden.

Artículo 3. *Medidas de control.*

El Presidente de la Comunidad Autónoma de Canarias adoptará las medidas de control necesarias que puedan ser realizadas por las autoridades sanitarias de la Comunidad Autónoma de Canarias.

Artículo 4. *Habilitación.*

1. Se habilita al Presidente de la Comunidad Autónoma de Canarias a establecer las condiciones de conectividad marítima entre islas.

2. Se habilita al Delegado del Gobierno en la Comunidad Autónoma de Canarias, respecto a las autoridades de seguridad, en relación con la entrada de viajeros a las islas.

Artículo 5. *Efectos de las prohibiciones.*

1. La Dirección General de Aviación Civil analizará los efectos de las prohibiciones del artículo 1, con las excepciones establecidas en el artículo 2, sobre los servicios de transporte aéreo entre islas sometidos a obligaciones de servicio público.

Disposición final única. *Vigencia.*

Esta orden estará vigente desde su publicación en el «Boletín Oficial del Estado» y hasta la finalización del periodo el estado de alarma o hasta que existan circunstancias que justifiquen una nueva Orden modificando los términos de la presente.

§ 106

Orden TMA/247/2020, de 17 de marzo, por la que se establecen las medidas de transporte a aplicar a las conexiones entre la península y la Comunidad Autónoma de Illes Balears

Ministerio de Transportes, Movilidad y Agenda Urbana
«BOE» núm. 72, de 17 de marzo de 2020
Última modificación: 10 de mayo de 2020
Referencia: BOE-A-2020-3823

Téngase en cuenta que el estado de alarma finalizó a las 00:00 horas del día 21 de junio de 2020, por lo que debe entenderse que esta norma ha perdido su vigencia.
Desde las 00:00 horas del día 11 de mayo de 2020 se levantó la prohibición a la realización de operaciones aéreas comerciales regulares entre las Islas Baleares; no obstante, todas las demás prohibiciones contempladas en la presente Orden se mantuvieron vigentes, con las excepciones previstas en la misma, según establecía el art. 4 de la Orden TMA/400/2020, de 9 de mayo. Ref. BOE-A-2020-4912
Asimismo, la Orden SND/487/2020, de 1 de junio, establecía las condiciones a aplicar en las fases 2 y 3 del Plan para la Transición hacia una Nueva Normalidad en materia de servicios aéreos y marítimos. Ref. BOE-A-2020-5567

Debido a la rapidez en la evolución de la situación de emergencia de salud pública ocasionada por el COVID-19, a escala nacional e internacional, el Gobierno, al amparo de los dispuesto en el artículo cuarto, apartados b) y d), de la Ley Orgánica 4/1981, de 1 de junio, de los estados de alarma, excepción y sitio, ha declarado el estado de alarma en todo el territorio nacional con el fin de afrontar la crisis sanitaria, mediante Real Decreto 463/2020, de 14 de marzo.

Entre las medidas de contención previstas en el Real Decreto citado, el artículo 14 regula las relativas en materia de transportes, concretando en su apartado 2, aquellas aplicables al transporte interior. Ahora bien, sin perjuicio de las medidas concretas recogidas en el indicado precepto, para el transporte entre la península y los territorios no peninsulares, así como para el transporte entre islas, dispone que se establecerán unos criterios específicos.

Por su parte, de acuerdo con los artículos 4 y 14.1 del Real Decreto 463/2020, de 14 de marzo, el Ministro de Transportes, Movilidad y Agenda Urbana, como autoridad competente delegada en sus áreas de responsabilidad, queda habilitada para dictar cuantos actos y disposiciones sean necesarios, en orden a la protección de personas, bienes y lugares, sin necesidad de procedimiento administrativo alguno.

En este marco, la Presidenta de la Comunidad Autónoma de les Illes Balears, mediante escrito motivado, ha solicitado que, por razones de salud pública, se acuerden medidas que limiten el transporte de pasajeros en las conexiones aéreas y marítimas entre la península y

la Comunidad Autónoma de les Illes Balears, así como entre las islas de Mallorca, Menorca, Eivissa y Formentera, en trayectos de ida y vuelta.

En virtud de lo anterior y de conformidad con el Ministro de Sanidad, al amparo de la habilitación contenida en los artículos 4 y 14 del Real Decreto 463/2020, de 14 de marzo, por el que se declara el estado de alarma para la gestión de la situación de crisis sanitaria ocasionada por el COVID-19, dispongo:

Artículo 1. *Prohibiciones.*

1. Desde las 00:00 horas del día 19 de marzo de 2020 se prohíbe la realización de cualquier tipo de vuelo comercial o privado, desde cualquier aeropuerto situado en el territorio nacional y los aeropuertos situados en el territorio de Illes Balears.

2. Desde las 00:00 del día 19 de marzo de 2020 queda prohibido en los puertos de Palma, Alcúdia, Maó, Ciutadella e Eivissa el desembarco de pasajeros de los buques de pasaje de transbordo rodado y buques de pasaje, que presten servicio de línea regular, con excepción de los conductores de las cabezas tractoras de la mercancía rodadas.

3. Desde las 00:00 horas del día 19 de marzo de 2020 se prohíbe la entrada en todos los puertos de Illes Balears de todos los buques y embarcaciones de recreo utilizados con finalidad recreativa o deportiva o en arrendamiento náutico (chárter), independientemente de su procedencia.

4. Desde las 00:00 horas del día 18 de marzo de 2020 se prohíbe el aterrizaje en todos los aeropuertos de Illes Balears de vuelos de aviación ejecutiva, taxi aéreo u operaciones asimilables a éstas, independientemente de su procedencia.

Artículo 2. *Excepciones.*

1. Todas las compañías aéreas que tengan programados vuelos durante la duración del estado de alarma con origen Madrid, Barcelona o Valencia y con destino Palma de Mallorca quedan autorizadas a realizar un máximo de un vuelo diario de ida desde cada uno de los orígenes mencionados. Estas compañías aéreas informarán antes de las 14:00 del día siguiente al de publicación de esta Orden Ministerial al Ministerio de Transportes Movilidad y Agenda Urbana de sus intenciones de llevar a cabo dichos vuelos, especificando por rutas. En esta comunicación, las compañías aéreas informarán, asimismo, de las medidas que piensan implantar para dar cumplimiento al artículo 14.2.g) del Real Decreto 463/2020.

2. Todas las compañías aéreas que tengan programados vuelos durante la duración del estado de alarma con origen Madrid o Barcelona y con destino de Menorca o Eivissa quedan autorizadas a realizar, un máximo de un vuelo diario de ida en cada ruta. Las compañías informarán antes de las 14:00 del día siguiente al de publicación de esta Orden Ministerial al Ministerio de Transportes Movilidad y Agenda Urbana de sus intenciones de utilizar esta autorización, especificando por rutas. En esta comunicación, las compañías aéreas informarán, asimismo, de las medidas que piensan implantar para dar cumplimiento al artículo 14.2.g) del Real Decreto 463/2020.

3. Todas las compañías aéreas que tengan programados vuelos con origen en Palma de Mallorca y con destino Menorca o Eivissa, o viceversa, quedan autorizadas a realizar, durante la duración del estado de alarma, un máximo de un vuelo diario de ida y vuelta en cada ruta. Las compañías informarán antes de las 14:00 del día siguiente al de publicación de esta Orden Ministerial al Ministerio de Transportes Movilidad y Agenda Urbana de sus intenciones de llevar a cabo el vuelo autorizado, especificando por rutas. En esta comunicación, las compañías aéreas informarán, asimismo, de las medidas que piensan implantar para dar cumplimiento al artículo 14.2.g) del Real Decreto 463/2020.

4. Se habilita la prestación de tres frecuencias diarias por sentido en los trayectos de los buques de pasaje de transbordo rodado y buques de pasaje que presten servicio de línea regular, con pasaje a bordo, entre las islas de Formentera e Eivissa y viceversa. Se habilita a la Comunidad Autónoma de Illes Balears a establecer las condiciones para la materialización de esta prestación.

5. Las prohibiciones previstas en el artículo 1 no serán de aplicación a las aeronaves de Estado, vuelos exclusivamente de carga, vuelos posicionales, humanitarios, médicos o de emergencia, a los buques de Estado, a los buques que transporten carga exclusivamente, ni a los buques que realicen navegaciones con fines humanitarios, médicos o de emergencia.

6. Los pasajeros que utilicen los servicios de transporte autorizados en este artículo deberán poder justificar la necesidad inaplazable de realización del viaje para alguna de las actividades autorizadas en el artículo 7.1 del Real Decreto 463/2020, de 14 de marzo.

7. La Delegación del Gobierno en las Islas Baleares podrá autorizar en los puertos de Palma, Alcúdia, Maó, Ciutadella, La Savina e Eivissa, por circunstancias excepcionales humanitarias, de atención médica o de interés público, el desembarco de pasajeros de los buques de pasaje de transbordo rodado y buques de pasaje, que presten servicio de línea regular; así como el desembarco de personas de buques y embarcaciones de recreo utilizados con finalidad recreativa o deportiva o en arrendamiento náutico.

Artículo 3. *Medidas de control.*

La Presidenta de la Comunidad Autónoma de Illes Balears adoptará las medidas de control necesarias que puedan ser realizadas por las autoridades sanitarias de la Comunidad Autónoma de les Illes Balears.

Artículo 4. *Habilitación.*

Se habilita a la Delegada del Gobierno en la Comunidad Autónoma de Illes Balears, respecto a las autoridades de seguridad, en relación con la entrada de viajeros a las islas.

Artículo 5. *Efectos de las prohibiciones.*

La Dirección General de Aviación Civil analizará los efectos de las prohibiciones del artículo 1, con las excepciones establecidas en el artículo 2, sobre los servicios de transporte aéreo sometidos a Obligaciones de Servicio Público.

Disposición final única. *Vigencia.*

Esta orden estará vigente desde su publicación en el «Boletín Oficial del Estado» y hasta la finalización del periodo el estado de alarma o hasta que existan circunstancias que justifiquen una nueva Orden modificando los términos de la presente.

§ 107

Orden TMA/254/2020, de 18 de marzo, por la que se dictan instrucciones en materia de transporte por carretera y aéreo

Ministerio de Transportes, Movilidad y Agenda Urbana
«BOE» núm. 74, de 19 de marzo de 2020
Última modificación: 3 de mayo de 2020
Referencia: BOE-A-2020-3863

Debido a la rapidez en la evolución de la situación de emergencia de salud pública ocasionada por el COVID-19, a escala nacional e internacional, el Gobierno, al amparo de los dispuesto en el artículo cuarto, apartados b) y d), de la Ley Orgánica 4/1981, de 1 de junio, de los estados de alarma, excepción y sitio, ha declarado el estado de alarma en todo el territorio nacional con el fin de afrontar la crisis sanitaria, mediante Real Decreto 463/2020, de 14 de marzo.

Por su parte, de acuerdo con los artículos 4 y 14.1 del Real Decreto 463/2020, de 14 de marzo, el Ministro de Transportes, Movilidad y Agenda Urbana, como autoridad competente delegada en sus áreas de responsabilidad, queda habilitado para dictar cuantos actos y disposiciones que, en la esfera específica de su actuación, sean necesarios para establecer condiciones a los servicios de movilidad, ordinarios o extraordinarios, en orden a la protección de personas, bienes y lugares.

Además, de conformidad con el artículo 14.4, por resolución del Ministro de Transportes, Movilidad y Agenda Urbana se establecerán las condiciones necesarias para facilitar el transporte de mercancías en todo el territorio nacional, con objeto de garantizar el abastecimiento.

Es preciso, a tales efectos, permitir la utilización de las tarjetas de cualificación del conductor, acreditativas del certificado de aptitud profesional (CAP), reguladas en el Real Decreto 1032/2007, por el que se regula la cualificación inicial y la formación continua de los conductores de determinados vehículos destinados al transporte por carretera, que no puedan renovarse como consecuencia de la suspensión de los cursos de formación continua o del impacto de las medidas extraordinarias en el funcionamiento ordinario de los órganos administrativos competentes para la expedición de dichas tarjetas y asegurar su vigencia hasta que puedan restablecerse las condiciones que permitan su renovación.

Por otra parte, con el fin de garantizar el transporte de mercancías por carretera para el abastecimiento de la población, es necesario clarificar el alcance de la aplicación del artículo 10 del Real Decreto por el que se declara el estado de alarma, en relación con la apertura de locales dedicados al arrendamiento de vehículos sin conductor, dada la consideración de dicha actividad como auxiliar y complementaria del transporte por carretera. Asimismo, resulta necesario permitir la apertura de establecimientos de arrendamiento sin conductor para uso particular a los solos efectos de la devolución de los vehículos.

Asimismo, es necesario determinar condiciones de utilización de determinados transportes terrestres de viajeros, con objeto de reforzar las medidas tendentes a evitar la propagación del COVID-19.

Por último, de acuerdo con el artículo 2 de la Orden TMA/247/2020, de 17 de marzo, por la que se establecen las medidas de transporte a aplicar a las conexiones entre la península y la Comunidad Autónoma de Baleares, las compañías áreas que tuvieran programados vuelos durante la duración del estado de alarma en las rutas fijadas en el apartado 3 del citado precepto, debían informar antes de las 14:00 horas del día 18 de marzo, sobre su interés en llevar a cabo los vuelos autorizados, especificando las medidas a implantar.

Sin embargo, concluido el plazo otorgado, hay dos rutas para las que no existe compañía interesada. Por tanto, con objeto de garantizar la movilidad obligada de pasajeros por alguna de las actividades autorizadas en el artículo 7.1 del Real Decreto 463/2020, de 14 de marzo, se hace preciso habilitar al Director General de Aviación Civil a establecer las condiciones de prestación y determinar la compañía que habrá de realizar las citadas rutas.

Por ello, en virtud de lo dispuesto en los artículos 4 y 14 del Real Decreto 463/2020, de 14 de marzo, por el que se declara el estado de alarma para la gestión de la situación de crisis sanitaria ocasionada por el COVID-19, dispongo:

Artículo 1. *Vigencia de las tarjetas de cualificación del conductor, acreditativas del certificado de aptitud profesional (CAP).*

1. Se declara la validez de las tarjetas de cualificación del conductor acreditativas del CAP cuya fecha de expiración se haya producido a partir del día 1 de marzo, hasta 120 días después de la finalización de la declaración del estado de alarma o prórrogas del mismo.

Dicho plazo de 120 días podrá ser ampliado mediante resolución de Dirección General de Transporte Terrestre, si las circunstancias lo hicieran necesario, por un máximo de 30 días adicionales.

2. Dicha previsión tendrá efectos en todo el territorio nacional, sin perjuicio de su comunicación a la Comisión Europea.

Artículo 2. *Apertura de oficinas de arrendamiento de vehículos sin conductor.*

1. Con el fin de garantizar el funcionamiento de las operaciones de transporte de mercancías y asegurar el necesario abastecimiento de productos a la población, así como los desplazamientos permitidos en el artículo 7 del Real Decreto 463/2020, de 14 de marzo, estará permitida la apertura de los establecimientos dedicados al arrendamiento de vehículos sin conductor a los efectos señalados.

2. En todos los supuestos, tendrán que observarse las medidas e instrucciones de protección indicadas por el Ministerio de Sanidad tendentes a evitar el contagio del COVID-19.

Artículo 3. *Condiciones de utilización de determinados medios de transporte terrestre de viajeros.*

1. En los transportes públicos y privados complementarios de viajeros en autobús, salvo que el conductor esté protegido por una mampara, los viajeros deberán acceder al vehículo por la puerta trasera. Esta disposición podrá exceptuarse en los transportes públicos en caso de que el billete se vaya a adquirir en su interior.

2. En los medios de transporte que así lo permitan, las puertas serán activadas por el conductor o maquinista, evitando de este modo que tengan que ser accionadas por el viajero.

Artículo 4. *Habilitación.*

Se habilita al Director General de Aviación Civil a establecer las condiciones para la prestación y adjudicación directa para los servicios de transporte aéreo regular en las rutas de Palma de Mallorca-Mahón y Palma de Mallorca-Ibiza, respecto de las que no se ha recibido comunicación por parte de ninguna compañía aérea, de conformidad con lo establecido en el artículo 2.3 de la Orden TMA/247/2020, de 17 de marzo, por la que se

establecen las medidas de transporte a aplicar a las conexiones entre la península y la Comunidad Autónoma de Baleares, a fin de garantizar la movilidad obligada de pasajeros.

Disposición final única. *Vigencia.*

1. Esta orden será de aplicación desde su publicación en el «Boletín Oficial del Estado» hasta la finalización de la declaración del periodo del estado de alarma o prórrogas del mismo.

2. No obstante, se podrá prorrogar el plazo de validez de las tarjetas acreditativas del CAP de conformidad con lo señalado en el artículo 1.1.

§ 108

Orden TMA/258/2020, de 19 de marzo, por la que se dictan disposiciones respecto de los títulos administrativos y las actividades inspectoras de la administración marítima, al amparo del Real Decreto 463/2020, de 14 de marzo, por el que se declara el estado de alarma para la gestión de la situación de crisis sanitaria ocasionada por el COVID-19

Ministerio de Transportes, Movilidad y Agenda Urbana
«BOE» núm. 76, de 20 de marzo de 2020
Última modificación: 19 de mayo de 2020
Referencia: BOE-A-2020-3894

Debido a la rapidez en la evolución de la situación de emergencia de salud pública ocasionada por el COVID-19, a escala nacional e internacional, el Gobierno, al amparo de lo dispuesto en el artículo 4, apartados b) y d), de la Ley Orgánica 4/1981, de 1 de junio, de los estados de alarma, excepción y sitio, ha declarado el estado de alarma en todo el territorio nacional con el fin de afrontar la crisis sanitaria, mediante Real Decreto 463/2020, de 14 de marzo.

Por su parte, de acuerdo con los artículos 4 y 14.1 del Real Decreto 463/2020, de 14 de marzo, el Ministro de Transportes, Movilidad y Agenda Urbana, como autoridad competente delegada en sus áreas de responsabilidad, queda habilitado para dictar cuantos actos y disposiciones sean necesarios, en orden a la protección de personas, bienes y lugares, sin necesidad de procedimiento administrativo alguno.

De conformidad con las suspensiones de plazos administrativos y de prescripción y caducidad, previstas, respectivamente, en las disposiciones adicionales tercera y cuarta del Real Decreto 463/2020, de 14 de marzo, procede la extensión de la validez de los plazos de los títulos administrativos que amparan la prestación de servicios marítimos en el ámbito de la marina mercante, no afectados por las limitaciones establecidas para limitar la propagación y el contagio por el COVID-19. Se mantiene así el normal desenvolvimiento de los servicios marítimos de los buques y sus tripulaciones.

Por todo lo anterior, y conforme a la habilitación contenida en los artículos 4 y 14 del Real Decreto 463/2020, de 14 de marzo, por el que se declara el estado de alarma para la gestión de la situación de crisis sanitaria ocasionada por el COVID-19, dispongo:

Artículo 1. *Ámbito de aplicación.*

Esta orden afecta a determinados títulos administrativos expedidos por la Dirección General de la Marina Mercante y al desarrollo de las actividades inspectoras, previstos en el Texto Refundido de la Ley de Puertos del Estado y de la Marina Mercante, aprobado por el Real Decreto Legislativo 2/2011, de 5 de septiembre.

Artículo 2. *Títulos que ven extendida su validez.*

1. Se amplía el plazo de validez de los siguientes títulos en el supuesto de que finalizara su vigencia durante el estado de alarma declarado para la gestión de la situación de crisis sanitaria ocasionada por el COVID-19:

a) Certificados y documentos expedidos en virtud de los instrumentos internacionales de la Organización Marítima Internacional (OMI), la Organización Internacional del Trabajo (OIT) y la Unión Europea, para la prestación de servicios de los buques.

b) Certificados y documentos expedidos en virtud de la normativa nacional para la prestación de servicios de los buques.

El plazo de validez de estos títulos se ampliará por un periodo igual al de la duración del estado de alarma, contado desde la fecha de pérdida de validez del título correspondiente.

No obstante, en cuanto a aquellos reconocimientos o inspecciones en los que los instrumentos internacionales o la normativa nacional establecen para su realización un intervalo, este queda suspendido en la medida que quede comprendido, total o parcialmente, en la vigencia del estado de alarma. El intervalo que reste para realizar el reconocimiento o inspección empezará a contar desde la finalización del estado de alarma.

2. Se amplía el plazo de validez de los títulos, tarjetas profesionales y certificados de suficiencia o especialidad, relativos al Convenio Internacional sobre normas de Formación, Titulación y Guardia para la Gente de Mar, 1978 (Convenio STCW), así como otros certificados contemplados en la normativa española, en el ámbito de formación marítima, cuando finalizara su vigencia durante el año 2020.

El plazo de validez de estos títulos se ampliará por:

a) Tres meses contados desde la fecha de finalización del estado de alarma, en el supuesto de pérdida de validez antes del 14 de marzo de 2020.

b) Un periodo igual al de la duración del estado de alarma más tres meses, contado desde la fecha de pérdida de validez del título correspondiente, en el supuesto de pérdida de validez durante el estado de alarma.

c) Un periodo igual al de la duración del estado de alarma, contado desde la fecha de pérdida de validez del título correspondiente, y en ningún caso después del 31 de diciembre de 2020, en el supuesto de pérdida de validez después de la finalización del estado de alarma.

3. Se amplía el plazo de validez de las homologaciones de centros y cursos de formación, previsto en el artículo 23 de la Orden FOM/2296/2002, de 4 de septiembre, por la que se regulan los programas de formación de los títulos profesionales de Marineros de Puente y de Máquinas de la Marina Mercante, y de Patrón Portuario, así como los certificados de especialidad acreditativos de la competencia profesional, cuando finalizara su vigencia desde el 14 de marzo de 2020, inicio del estado de alarma declarado por el Real Decreto 463/2020, de 14 de marzo, y un mes después de su finalización, siempre que el centro haya solicitado la correspondiente prórroga.

El plazo de validez de estas homologaciones se ampliará por:

a) Un periodo igual al de la duración del estado de alarma más tres meses, contado desde la fecha de pérdida de validez de la homologación, en el supuesto de pérdida de validez durante el estado de alarma.

b) Un periodo de tres meses, contado desde la fecha de pérdida de validez de la homologación, en el supuesto de pérdida de validez en el mes siguiente después de la finalización del estado de alarma.

Artículo 3. *Actividades inspectoras.*

1. En los territorios de la provincia, isla o unidad territorial de referencia sobre los que se acuerde, de conformidad con el artículo 3 del Real Decreto 514/2020, de 8 de mayo, y en aplicación del Plan para la desescalada, la progresión a la fase I, así como en los que se encuentren en la fase 0, se podrán realizar las siguientes actividades inspectoras:

a) En el ámbito de aplicación del Reglamento de inspección y certificación de buques civiles, aprobado por el Real Decreto 1837/2000, de 10 de noviembre:

1.ª Las inspecciones y controles de la construcción del capítulo III.
2.ª Las inspecciones y reconocimientos programados que a juicio del capitán marítimo suponga para los interesados un grave perjuicio no efectuarlos, en particular las inspecciones del exterior de la obra viva del buque del capítulo VI.
3.ª Los reconocimientos adicionales, extraordinarios y para autorización de remolques de las inspecciones y reconocimientos no programados del artículo 37.
4.ª Las inspecciones y controles de las transformaciones, reformas y grandes reparaciones de buques de pabellón español del artículo 38.

b) En el ámbito de aplicación del Reglamento por el que se regulan las inspecciones de buques extranjeros en puertos españoles, aprobado por el Real Decreto 1737/2010, de 23 de diciembre, las inspecciones adicionales de los buques a los que se apliquen los factores prioritarios o imprevistos que se recogen, respectivamente, en los apartados II.2A y II.2B del anexo I.

2. En los territorios de la provincia, isla o unidad territorial de referencia sobre los que se acuerde, de conformidad con el artículo 3 del Real Decreto 514/2020, de 8 de mayo, y en aplicación del Plan para la desescalada, la progresión a la fase II, se podrán realizar las siguientes actividades inspectoras:

a) En el ámbito de aplicación del Reglamento de inspección y certificación de buques civiles:

1.ª Las inspecciones y controles de la construcción del capítulo V.
2.ª Las inspecciones y reconocimientos programados del artículo 36.

b) En el ámbito de aplicación del Reglamento por el que se regulan las inspecciones de buques extranjeros en puertos españoles, las inspecciones de los buques con prioridad I.

3. En aplicación del artículo 19.8 del Reglamento de inspección y certificación de buques civiles, las actividades inspectoras a que se refiere el apartado anterior se realizarán conforme al protocolo de protección y prevención de riesgos específico para la actuación frente al COVID-19, establecido al efecto.

Artículo 4. *Resoluciones de vigencia.*

1. La Dirección General de la Marina Mercante expedirá, a instancia de los interesados, resolución que certifique la ampliación del plazo de validez de los títulos administrativos indicados en el artículo 2.2.
2. Los interesados solicitarán la expedición de la resolución por medios electrónicos.

Artículo 5. *Despachos por tiempo y enroles y desenroles.*

1. Se amplía el plazo de validez de los despachos por tiempo en el supuesto de que finalizara durante la vigencia del estado de alarma. Esta ampliación del plazo de validez no podrá superar la establecida para los títulos administrativos del artículo 2.2.
2. El Capitán, directamente o a través de su consignatario o representante, y en cualquier caso por medios electrónicos, deberá presentar una declaración responsable, dirigida al Capitán Marítimo del puerto que corresponda, confirmando que no ha variado ninguna circunstancia de las que permiten acogerse al despacho por tiempo. Asimismo, mientras perdure el plazo de validez, el Capitán, ya sea por medio de su representante o consignatario, deberá comunicar los enroles y desenroles que se produzcan, mediante la presentación por medios electrónicos de la correspondiente notificación o lista de tripulantes en donde se recojan tales cambios.

Artículo 6. *Buques y embarcaciones de recreo.*

1. Sin perjuicio de la aplicación del artículo 7 del Real Decreto 463/2020, de 14 de marzo, sobre la limitación de la libertad de circulación de las personas, se amplía el plazo de validez de los siguientes títulos, en el supuesto de que finalizara su vigencia durante el estado de alarma declarado:

a) Los títulos náuticos que habilitan para el gobierno de las embarcaciones de recreo y las motos náuticas expedidos en virtud del Real Decreto 875/2014, de 10 de octubre, por el que se regulan las titulaciones náuticas para el gobierno de las embarcaciones de recreo, por un periodo igual al de la duración del estado de alarma, contado desde la fecha de pérdida de validez del título correspondiente.

b) Las autorizaciones para navegar durante la tramitación de los expedientes de los solicitantes de las tarjetas a que se refiere el artículo 25 del Real Decreto 875/2014, de 10 de octubre, por un periodo igual al de la duración del estado de alarma, contado desde la fecha de pérdida de validez de la autorización.

c) Los certificados de navegabilidad de las embarcaciones de recreo previstos en el Real Decreto 1434/1999, de 10 de septiembre, por el que se establecen los reconocimientos e inspecciones de las embarcaciones de recreo para garantizar la seguridad de la vida humana en la mar y se determinan las condiciones que deben reunir las entidades colaboradoras de inspección, por un periodo igual al de la duración del estado de alarma, contado desde la fecha de pérdida de validez del certificado.

No obstante, en cuanto a aquellos reconocimientos o inspecciones en los que el Real Decreto 1434/1999, de 10 de septiembre, establece para su realización un intervalo, este queda suspendido en la medida que quede comprendido, total o parcialmente, en la vigencia del estado de alarma. El intervalo que reste para realizar el reconocimiento o inspección empezará a contar desde la finalización del estado de alarma.

d) Los certificados y documentos de los buques de recreo expedidos en virtud del Real Decreto 804/2014, de 19 de septiembre, por el que se establecen el régimen jurídico y las normas de seguridad y prevención de la contaminación de los buques de recreo que transporten hasta doce pasajeros, por un periodo igual al de la duración del estado de alarma, contado desde la fecha de pérdida de validez del título correspondiente.

No obstante, en cuanto a aquellos reconocimientos o inspecciones en los que el Real Decreto 804/2014, de 19 de septiembre, establece para su realización un intervalo, este queda suspendido en la medida que quede comprendido, total o parcialmente, en la vigencia del estado de alarma. El intervalo que reste para realizar el reconocimiento o inspección empezará a contar desde la finalización del estado de alarma.

e) Los certificados de registro español-permiso de navegación previstos en el Real Decreto 1435/2010, de 5 de noviembre, por el que se regula el abanderamiento y matriculación de las embarcaciones de recreo en las listas sexta y séptima del registro de matrícula de buques, por un periodo igual al de la duración del estado de alarma, contado desde la fecha de pérdida de validez del certificado.

2. Se suspende la realización de inspecciones y reconocimientos de los buques y embarcaciones de recreo por parte de la Administración Marítima, previstos por el Real Decreto 1434/1999, de 10 de septiembre, el Real Decreto 804/2014, de 19 de septiembre, y la normativa concordante.

Solo se podrán llevar a cabo aquellas inspecciones y reconocimientos que se deriven de situaciones de emergencia que supongan un riesgo para la seguridad marítima o la protección del medio ambiente marino.

3. Se amplía el plazo de validez de los despachos por tiempo de las embarcaciones y buques de recreo, en el supuesto de que finalizara durante la vigencia del estado de alarma. Esta ampliación del plazo de validez no podrá superar la establecida para los títulos administrativos previstos en esta orden.

El Capitán o patrón, directamente o a través de su consignatario o representante, y en cualquier caso por medios electrónicos, deberá presentar una declaración responsable, dirigida al Capitán Marítimo del puerto que corresponda, confirmando que no ha variado ninguna circunstancia de las que permiten acogerse al despacho por tiempo. Asimismo, mientras perdure el plazo de validez, el Capitán o patrón, ya sea por medio de su representante o consignatario, deberá comunicar los enroles y desenroles que se produzcan, mediante la presentación por medios electrónicos de la correspondiente notificación o lista de tripulantes en donde se recojan tales cambios.

Disposición final primera. *Habilitación.*

1. Se habilita al Director General de la Marina Mercante a impartir criterios interpretativos, instrucciones y órdenes de servicio a los órganos y unidades dependientes sobre las actividades inherentes a las funciones que se tengan atribuidas y que, no estando previstas en esta orden, sean precisas para organizar las tareas indispensables en materia de ordenación de la navegación marítima y de la flota civil durante la vigencia del estado de alarma.

2. Se habilita al Director General de la Marina Mercante a impartir criterios interpretativos, instrucciones y órdenes de servicio a los órganos y unidades dependientes para organizar las tareas indispensables sobre las normas en materia de formación marítima que se haya visto afectada por la declaración del estado de alarma, relativas a:

a) La expedición y revalidación de los certificados de suficiencia del Convenio STCW. Esta habilitación incluye la decisión de ampliar los plazos de validez de los certificados de suficiencia por un plazo máximo de hasta seis meses, contado desde la fecha de finalización del estado de alarma.

b) La realización y celebración de las pruebas de idoneidad que se derivan del Convenio STCW.

3. Se habilita al Director General de la Marina Mercante, en el supuesto de buques de eslora (L) igual o mayor de 24 metros, y a los capitanes marítimos, en el supuesto de embarcaciones de eslora (L) menor de 24 metros, a extender la validez de los certificados y documentos expedidos en virtud de la normativa nacional para la prestación de servicios de los buques caducados antes de 14 de marzo de 2020 y de los que no se solicitó la realización de las actividades inspectoras correspondientes, debido a paradas estacionales habituales de tales buques y embarcaciones en la prestación de sus servicios. El plazo de validez no será superior a un mes contado desde la fecha de finalización del estado de alarma.

4. Se habilita al Director General de la Marina Mercante a autorizar, mediante resolución, que los pasajeros de los buques de pasaje que presten servicio de línea regular exclusivamente en las zonas marítimas C y D, según se definen estas en la Resolución de 10 de mayo de 2004, de la Dirección General de la Marina Mercante, por la que se determinan las zonas marítimas A, B, C y D para los buques de pasaje que realizan travesías entre puertos españoles, y en los términos de los informes de los capitanes marítimos correspondientes, puedan permanecer de forma voluntaria en sus vehículos, de acuerdo a las medidas de seguridad adicionales aprobadas en la resolución.

Disposición final segunda. *Vigencia.*

La presente orden surtirá plenos efectos a partir de su publicación en el «Boletín Oficial del Estado» y mantendrá su eficacia durante toda la vigencia del estado de alarma.

§ 109

Orden TMA/285/2020, de 25 de marzo, por la que se adoptan medidas extraordinarias de flexibilidad en los ámbitos de la aviación civil no regulados por la normativa de la Unión Europea en relación con la situación creada por la crisis global del coronavirus COVID-19

Ministerio de Transportes, Movilidad y Agenda Urbana
«BOE» núm. 83, de 26 de marzo de 2020
Última modificación: sin modificaciones
Referencia: BOE-A-2020-4066

La situación creada por la crisis global del COVID-19 ha conllevado el establecimiento de restricciones drásticas en materia de movilidad tanto dentro como fuera del territorio español, así como el cierre de fronteras entre numerosos países. Estas restricciones están dificultando hasta extremos impeditivos el cumplimiento por las organizaciones y profesionales aeronáuticos de los requisitos exigidos para el mantenimiento de los certificados, licencias u otras habilitaciones exigibles para el ejercicio de la actividad.

En los ámbitos de la aviación civil no regulados por la normativa europea, ya por tratarse de actividades o aeronaves excluidas conforme a lo previsto en el artículo 2.3, letras a) y d), del Reglamento (UE) 2018/1139 del Parlamento Europeo y del Consejo, de 4 de julio de 2018, sobre normas comunes en el ámbito de la aviación civil y por el que se crea una Agencia de la Unión Europea para la Seguridad Aérea y por el que se modifican los Reglamentos (CE) n.° 2111/2005; (CE) n.° 1008/2008; (UE) n.° 996/2010; (CE) n.° 376/2014, y las Directivas 2014/30/UE y 2014/53/UE del Parlamento Europeo y del Consejo y se derogan los Reglamentos (CE) n.° 552/2004 y (CE) n.° 216/2008 del Parlamento Europeo y del Consejo y el Reglamento (CEE) n.° 3922/91 del Consejo, ya por no estar reguladas a nivel europeo, estas dificultades afectan a la realización de los entrenamientos y verificaciones periódicas exigibles a los operadores que realizan las actividades de lucha contra incendios o búsqueda y salvamento y, por tanto, ser titulares de un Certificado de Operador Especial, así como a aquéllos otros que realizan otros trabajos aéreos con aeronaves excluidas de la normativa europea.

En materia de licencias de piloto, en las que la normativa nacional aplicable remite al cumplimiento de los requisitos exigidos por la normativa europea, alguna de ellas requieren realizar tanto verificaciones de competencia (LPC) para revalidar los periodos de validez de las habilitaciones de clase, tipo e instrumental, como entrenamientos y verificaciones periódicas (OPC) del operador. La actual situación, conduce a la existencia de dificultades para acceder de forma adecuada a los lugares y simuladores (FSTD) en los que se realizan dichas actividades de entrenamiento y verificación, por lo que las habilitaciones de estas licencias podrían caducar.

Por su parte, los titulares de licencias de mantenimiento nacionales pueden encontrar dificultades para renovar las mismas.

El personal que presta servicios en los proveedores de servicios de información de vuelo de aeródromo (AFIS) necesita, entre otras cuestiones, ser titular de un certificado de aptitud psicofísica, en vigor, con los requisitos y validez especificados en la Orden FOM/2418/2007, de 25 de julio, por la que se determinan los requisitos médicos necesarios para la obtención del certificado médico aeronáutico de clase 3 referido a la licencia de controlador de tránsito aéreo, y disponer de un nivel de idioma operacional (4), en inglés y castellano, de la escala de calificación de competencia lingüística de la OACI incorporada como anexo I a la Orden FOM/1146/2019, de 13 de noviembre, por la que se completa el régimen aplicable al personal aeronáutico en materia de competencia lingüística. Las actuales circunstancias les dificulta la revalidación de estos certificados, por lo que se hace necesario establecer las correspondientes exenciones para prorrogar su uso.

Igualmente, en el ámbito de la provisión del Servicio de Dirección en Plataforma (SDP), también se hace necesario establecer determinadas exenciones, puesto que, de conformidad con el Real Decreto 1238/2011, de 8 de septiembre, por el que se regula el servicio de dirección en la plataforma aeroportuaria, el personal que presta servicio en estos proveedores deben ser titulares de un certificado de aptitud psicofísica en vigor, tener un nivel de idioma operacional (4), en inglés y castellano, y deben completar sus actividades de formación continuada y evaluación programadas. Estas exenciones sólo se aplican al personal que presta servicios de dirección de plataforma (en adelante personal SDP) que no ostenta una licencia de controlador de tráfico aéreo, dado que, para éstos últimos, incluidos en el ámbito de la normativa europea, el régimen de exenciones se contempla en la Resolución de la Directora de la Agencia Estatal de Seguridad Aérea de 18 de marzo de 2020.

En definitiva, esta orden pretende reducir la severidad de los trastornos que de otro modo ocurrirían en el ámbito de las actividades aéreas de lucha contra incendios, búsqueda y salvamento, aduanas, policía, guardacostas u otras similares por la no disponibilidad de un número suficiente de tripulaciones de vuelo, personal operativo y personal de apoyo a las operaciones, así como de operadores AFIS y SDP, así como cualquier otra actividad aeronáutica civil, regulada por la normativa nacional y excluida del ámbito de aplicación del Reglamento (UE) 2018/1139 del Parlamento Europeo y del Consejo.

Esta orden complementa, en el ámbito de la normativa nacional, la Resolución de la Directora de la Agencia Estatal de Seguridad Aérea de 18 de marzo de 2020, adoptada conforme a lo previsto en el artículo 71 del Reglamento (UE) 2018/1139 del Parlamento Europeo y del Consejo, de 4 de julio de 2018, sobre normas comunes en el ámbito de la aviación civil y por el que se crea una Agencia de la Unión Europea para la Seguridad Aérea y por el que se modifican los Reglamentos (CE) n.° 2111/2005; (CE) n.° 1008/2008; (UE) n.° 996/2010; (CE) n.° 376/2014, y las Directivas 2014/30/UE y 2014/53/UE del Parlamento Europeo y del Consejo y se derogan los Reglamentos (CE) n.° 552/2004 y (CE) n.° 216/2008 del Parlamento Europeo y del Consejo y el Reglamento (CEE) n.° 3922/91 del Consejo, en el ámbito de las actividades sujetas a la normativa europea, dado que en estos ámbitos la competencia para establecer medidas de flexibilidad corresponde a la autoridad competente.

Esta orden, por su parte, hace uso de la habilitación contenida en el Real Decreto 463/2020, de 14 de marzo, por el que se declara el estado de alarma para la gestión de la situación de crisis sanitaria ocasionada por el COVID-19, para adoptar «las medidas temporales de carácter extraordinario (…) para prevenir y contener el virus y mitigar el impacto sanitario, social y económico».

Por todo lo anterior, y conforme a la habilitación contenida en los artículos 4 y 14 del Real Decreto 463/2020, de 14 de marzo, dispongo:

Artículo 1. *Objeto.*

La presente orden concede exenciones al cumplimiento de los requisitos aplicables a los ámbitos referidos en el artículo segundo, siempre que se cumplan las condiciones recogidas en los artículos siguientes.

Artículo 2. *Ámbito.*

Esta orden es aplicable a las licencias, habilitaciones y certificados emitidos por la Agencia Estatal de Seguridad Aérea para la realización de actividades aeronáuticas civiles

reguladas por la normativa nacional y excluidas del ámbito de aplicación del Reglamento (UE) 2018/1139 del Parlamento Europeo y del Consejo, de 4 de julio de 2018, sobre normas comunes en el ámbito de la aviación civil y por el que se crea una Agencia de la Unión Europea para la Seguridad Aérea y por el que se modifican los Reglamentos (CE) n.° 2111/2005; (CE) n.° 1008/2008; (UE) n.° 996/2010; (CE) n.° 376/2014, y las Directivas 2014/30/UE y 2014/53/UE del Parlamento Europeo y del Consejo y se derogan los Reglamentos (CE) n.° 552/2004 y (CE) n.° 216/2008 del Parlamento Europeo y del Consejo y el Reglamento (CEE) n.° 3922/91 del Consejo.

Artículo 3. *Exenciones en el ámbito del anexo III del Real Decreto 750/2014, de 5 de septiembre, por el que se regulan las actividades aéreas de lucha contra incendios y búsqueda y salvamento y se establecen los requisitos en materia de aeronavegabilidad y licencias para otras actividades aeronáuticas.*

1. Para los entrenamientos y verificaciones periódicas, referidos en este artículo que son llevados a cabo por los operadores sujetos al cumplimiento del anexo III, parte TAE.ORO, del Real Decreto 750/2014, de 5 de septiembre, y cuya periodicidad requiera que sean realizados entre el 14 de marzo de 2020 y el 31 de julio de 2020, se extenderá su vigencia por cuatro meses.

En concreto, los entrenamientos y verificaciones cuya validez se extiende son:

a) Entrenamiento y verificación adecuado a la actividad de lucha contra incendios y búsqueda y salvamento en la que se realice la operación de acuerdo con los requisitos TAE.ORO.FC.LCI.230 b) y TAE.ORO.FC.SAR.230 b).

b) Verificaciones de Competencia del Operador (OPCs) de acuerdo con los requisitos TAE.ORO.FC.130, TAE.ORO.FC.LCI.230 c) y TAE.ORO.FC.SAR.230 c).

c) Entrenamientos y verificaciones de equipos de emergencia y seguridad de acuerdo con los requisitos TAE.ORO.FC.LCI.230 d) y TAE.ORO.FC.SAR.230 d).

d) Entrenamientos periódicos en tierra y en simulador/aeronave adecuado al tipo o variante en el que se opera, de acuerdo con los requisitos TAE.ORO.FC.LCI.230 a), TAE.ORO.FC.SAR.230 a), TAE.ORO.FC.LCI.230 f) y TAE.ORO.FC.SAR.230 f).

e) Entrenamiento periódico adecuado al tipo o clase de aeronave y a los equipos que opere para el personal operativo de acuerdo al requisito TAE.ORO.TC.135.

f) Entrenamiento y verificación periódico para el personal de apoyo a las operaciones, de acuerdo al requisito TAE.ORO.PA.110.

2. Los operadores que necesiten acogerse a esta exención tendrán que notificarlo a la Dirección de Seguridad de la Agencia competente en materia de operaciones aéreas de AESA, y deberán cumplir con lo siguiente:

a) En el caso de entrenamiento y verificación adecuado a la actividad de lucha contra incendios y búsqueda y salvamento en la que se realice la operación de acuerdo con los requisitos TAE.ORO.FC.LCI.230 b) y TAE.ORO.FC.SAR.230 b), el operador garantizará que los pilotos completen un entrenamiento alternativo no presencial (on-line, CBT, por vídeo…).

b) En el caso de las Verificaciones de Competencia del Operador (OPCs), de acuerdo con los requisitos TAE.ORO.FC.LCI.230 c) y TAE.ORO.FC.SAR.230 c), el operador deberá asegurar que los pilotos que se beneficien de esta exención:

i. Son titulares de una habilitación de tipo o clase válida para operar las aeronaves del operador.

ii. Han recibido un entrenamiento de refresco alternativo al que no pueden llevar a cabo, seguido de la realización de una evaluación por los medios establecidos por el operador para determinar que se mantiene el nivel de conocimiento requerido para operar la clase o tipo aplicable. Dicha evaluación incluirá procedimientos anormales y de emergencia específicos de clase o tipo y de la operación en cuestión.

c) En el caso de los entrenamientos y verificaciones de los equipos de emergencia y seguridad del operador de acuerdo con los requisitos TAE.ORO.FC.LCI.230 d) y TAE.ORO.FC.SAR.230 d), el operador garantizará que los pilotos completen un entrenamiento alternativo no presencial (on-line, CBT, por vídeo).

d) En el caso de los entrenamientos periódicos en tierra y en simulador o aeronave adecuado al tipo o variante en el que se opera, de acuerdo con los requisitos TAE.ORO.FC.LCI.230 a), TAE.ORO.FC.SAR.230 a), TAE.ORO.FC.LCI.230 f) y TAE.ORO.FC.SAR.230 f) el operador garantizará que los pilotos completen un entrenamiento alternativo no presencial (on-line, CBT, por vídeo).

e) En el caso de los entrenamientos periódicos adecuados al tipo o clase de aeronave y a los equipos que opere para el personal operativo de acuerdo al requisito TAE.ORO.TC.135, el operador garantizará que el personal operativo complete un entrenamiento alternativo no presencial (on-line, CBT, por vídeo…).

f) En el caso del entrenamiento y verificación periódico para el personal de apoyo a las operaciones, de acuerdo con el requisito TAE.ORO.PA.110, el operador garantizará que el personal de apoyo a las operaciones complete un entrenamiento alternativo no presencial (on-line, CBT, por vídeo…).

g) Para todos los casos anteriores el operador deberá gestionar adecuadamente, de acuerdo con el requisito TAE.ORO.GEN.200, el riesgo asociado a la exención a la que se acoja.

Artículo 4. *Exenciones para las licencias y certificados médicos de la tripulación de vuelo en el ámbito del anexo II del Real Decreto 750/2014, de 5 de septiembre.*

a) Para los titulares de anotaciones de competencia lingüística conforme al punto FCL.055 de la Parte FCL, válidas a fecha 14 de marzo de 2020, y cuyo periodo ordinario de validez expirase antes del 31 de julio de 2020, se puede seguir utilizando la anotación de competencia hasta que finalice la vigencia de esta orden.

b) Para los instructores y examinadores que participen en actividades para el personal referido en el apartado c), que sean titulares de certificados o habilitaciones de instructor y o examinador válidas a fecha 14 de marzo de 2020, y cuyo periodo ordinario de validez expirase antes del 31 de julio de 2020, se puede seguir utilizando dichos certificados/ habilitaciones durante la vigencia de esta orden.

c) Para los titulares de licencias de piloto comercial (CPL, ATPL) emitidas conforme a la Parte FCL, que cumplan las siguientes condiciones:

i. Dispongan de una habilitación de clase, o tipo y estén involucrados en operaciones con aeronaves operadas por titulares de un COE o de una autorización de trabajos aéreos, así como aquellos realizando operaciones de aduanas, policía, guardacostas u otras similares.

ii. Operen bajo el sistema de gestión de las organizaciones referidas en el apartado c) i).

iii. Hayan recibido un entrenamiento de refresco alternativo, seguido de la realización de una evaluación, según los medios establecidos por el operador para determinar que el nivel requerido de conocimiento para operar la clase o tipo de aeronave se mantiene.

iv. Dicha evaluación incluirá los procedimientos anormales y de emergencia específicos de la clase o tipo de aeronave. Este entrenamiento y evaluación podrá coincidir con el referido en el artículo 3, punto 2.b).ii.

Las habilitaciones de clase, tipo e instrumentos incluidas en la licencia, referidas en el apartado c).i, que sean válidas a fecha 14 de marzo de 2020, y cuyo periodo ordinario de validez expirase antes del 31 de julio de 2020, podrán seguir utilizándose dichas habilitaciones por cuatro meses desde la fecha de pérdida de la validez de las mismas.

d) Para los Certificados médicos Clase 1 emitidos conforme a la Parte MED de los titulares de las habilitaciones y certificados recogidos en el apartado c), que no incluyan limitaciones, salvo limitaciones visuales, válidos a fecha 14 de marzo de 2020, y cuyo periodo ordinario de validez expirase antes del 31 de julio de 2020, podrá seguir siendo utilizado durante cuatro meses desde la fecha de caducidad del mismo.

e) Antes de la finalización del periodo de cuatro meses referido en el apartado c) anterior, si la Agencia considera que las razones para la emisión de esta exención siguen siendo aplicables, por resolución de su Director se podrá extender el periodo de validez de la habilitación o certificado otros cuatro meses o hasta la finalización del periodo de vigencia de esta orden, lo que ocurra antes.

Artículo 5. *Exenciones en el ámbito de la Resolución de 5 de julio de 2002, de la Dirección General de Aviación Civil por la que se establecen procedimientos operativos específicos para operaciones de trabajos aéreos y agroforestales con aeronaves excluidas del ámbito de aplicación del Reglamento (UE) 2018/1139 del Parlamento Europeo y del Consejo.*

Para los entrenamientos y verificaciones periódicas regulados en los artículos 4 y 5 del anexo 1 de la Resolución de 5 de julio de 2002 de la Dirección General de Aviación Civil, cuya periodicidad requiera que sean realizados entre el 14 de marzo de 2020 y el 31 de julio de 2020, se extenderá su vigencia por cuatro meses.

Los operadores que necesiten acogerse a esta exención tendrán que notificarlo al Servicio de Trabajos Aéreos y Aviación General de AESA, y deberán garantizar que los miembros de la tripulación completen un entrenamiento y verificación alternativos no presenciales (on-line, CBT, por vídeo).

Artículo 6. *Exenciones en el ámbito de la Ley 48/1960, de 21 de julio, sobre Navegación Aérea.*

Para los titulares de licencias de mantenimiento de aeronaves emitidas al amparo del artículo 58 la Ley 48/1960, de 21 de julio, sobre Navegación Aérea, que sean válidas a fecha 14 de marzo de 2020 y cuyo periodo ordinario de validez expirase antes del 31 de julio de 2020, se extiende la validez de dichas licencias por cuatro meses.

Antes de la finalización del periodo de cuatro meses referido en el párrafo anterior, si AESA considera que las razones para la emisión de esta exención siguen siendo aplicables, por resolución de su Director se podrá extender el periodo de validez de la licencia otros cuatro meses o hasta la finalización del periodo de vigencia de esta orden, lo que ocurra antes.

Artículo 7. *Exenciones en el ámbito del Real Decreto 1133/2010, de 10 de septiembre, por el que se regula la provisión del servicio de información de vuelo de aeródromos (AFIS).*

a) Los certificados de aptitud psicofísica del personal AFIS previstos en el artículo 18.1.b) del Real Decreto 1133/2020, que no incluyan limitaciones, salvo limitaciones visuales, válidos a fecha 14 de marzo de 2020, y cuyo periodo ordinario de validez expirase antes del 31 de julio de 2020, podrán seguir siendo utilizados durante cuatro meses.

b) Los certificados de competencia lingüística del personal AFIS previstos en el artículo 18.1.c) del Real Decreto 1133/2020, que sean válidos a fecha 14 de marzo de 2020, y cuyo periodo ordinario de validez expirase antes del 31 de julio de 2020, podrán seguir siendo utilizados durante cuatro meses.

c) Antes de la finalización del periodo de cuatro meses referido en los apartados a) y b) anteriores, si AESA considera que las razones para la emisión de esta exención siguen siendo aplicables, por resolución de su Director podrá acordarse que dichos certificados puedan mantener su validez durante otros cuatro meses o hasta la finalización del periodo de vigencia de esta orden, lo que ocurra antes. Para el caso regulado en el apartado b), en caso de indisponibilidad de un centro de evaluación lingüística, el proveedor de servicios de navegación aérea deberá asegurar la formación lingüística mediante otros medios (cursos on-line, etc.).

Artículo 8. *Exenciones en el ámbito del Real Decreto 1238/2011, de 8 de septiembre, por el que se regula el servicio de dirección en la plataforma aeroportuaria.*

a) Los certificados de aptitud psicofísica del personal SPD, previstos en el artículo 15 del Real Decreto 1238/2011, de 8 de septiembre, recogidos en este punto que no incluyan limitaciones, salvo limitaciones visuales, válidos a fecha 14 de marzo de 2020, y cuyo periodo ordinario de validez expirase antes del 31 de julio de 2020, podrán seguir siendo utilizados durante cuatro meses.

b) Los certificados de competencia lingüística del personal SDP, previstos en el artículo 16 del Real Decreto 1238/2011, de 8 de septiembre, que sean válidos a fecha 14 de marzo de 2020, y cuyo periodo ordinario de validez expirase antes del 31 de julio de 2020, podrán seguir siendo utilizados durante cuatro meses.

c) A la formación continuada prevista en el artículo 19 del Real Decreto 1238/2011, de 8 de septiembre, que tuviese que ser impartida en simulador hasta el 31 de julio de 2020, se le podrá extender su validez por un período de cuatro meses.

d) Antes de la finalización del periodo de cuatro meses referido en los apartados a), b) y c), si AESA considera que las razones para la emisión de esta exención siguen siendo aplicables, se podrá extender, a solicitud del operador, el periodo de validez cuatro meses o hasta la finalización del periodo de vigencia de esta orden, lo que ocurra antes, bajo las siguientes condiciones:

i. En la letra b), en el caso de indisponibilidad de un centro de evaluación lingüística el proveedor de servicios de dirección de plataforma deberá asegurar la formación lingüística mediante otros medios, como, por ejemplo, cursos on-line.

ii. En la letra c), en el caso de indisponibilidad del proveedor de servicios SDP y de los centros de formación inicial, el proveedor de servicios SDP garantizará que el personal que presta servicios de dirección de plataforma complete un entrenamiento alternativo no presencial (on line, CBT, por vídeo, etc.).

Artículo 9. *Exenciones en el ámbito del Transporte Seguro de Mercancías Peligrosas por vía Aérea en relación con la vigencia de cursos iniciales y periódicos.*

Esta exención es aplicable a las personas, organizaciones y categorías de formación establecidos en la Parte 1 capítulo 4 de las Instrucciones Técnicas para el Transporte Seguro de Mercancías Peligrosas por vía Aérea (Documento OACI 9284/AN/905), publicadas por Resolución de 20 de noviembre de 2018, del Director General de Aviación Civil, de manera específica a los cursos iniciales y periódicos de mercancías peligrosas que hayan sido recibidos por el personal de expedidores, embaladores, agencias de servicios de escala, transitarios, agencias de seguridad, operadores postales designados y centros de formación en base a una aprobación de programas de formación de transporte sin riesgos de mercancías peligrosas por vía aérea, emitida por la Agencia Estatal de Seguridad Aérea:

a) Los cursos iniciales y periódicos que perdieran su vigencia, en el periodo transcurrido entre el inicio del estado de alarma y un mes posterior a su finalización prorrogarán su vigencia de manera automática hasta tres meses después del levantamiento del estado de alarma.

b) Se limitará el empleo de personal con cursos iniciales y periódicos prorrogados a aquel que sea estrictamente necesario para el adecuado funcionamiento de la operación, por realizar actividades críticas para la continuidad del servicio, adoptando las medidas necesarias alternativas para velar por que el personal afectado mantenga la aptitud, conocimientos y estén al día de los cambios que se hayan producido en las instrucciones técnicas, y que afecten al desarrollo de sus funciones.

c) A la finalización del estado de alarma, el personal con cursos iniciales y periódicos prorrogados deberán proceder a su renovación de acuerdo en lo establecido en la Resolución de 20 de noviembre de 2018, de la Dirección General de Aviación Civil referida anteriormente, en un plazo máximo de tres meses.

Disposición final primera. *Habilitación de exenciones específicas.*

Se habilita al Director de la Agencia Estatal de Seguridad Aérea para, en el ámbito de la presente orden, conceder exenciones específicas a los titulares de licencias, certificados o habilitaciones, cuando se produzcan circunstancias urgentes imprevistas o necesidades operativas urgentes, siempre que se cumplan todas las condiciones siguientes:

a) Que no sea posible hacer frente a esas circunstancias o necesidades de forma adecuada cumpliendo los requisitos aplicables;

b) Que se garantice la seguridad en caso necesario mediante la aplicación de las correspondientes medidas de mitigación;

c) Que se mitigue cualquier posible distorsión de las condiciones del mercado como consecuencia de la concesión de la exención en la medida de lo posible,

d) Que el alcance y la duración de la exención estén limitados a lo que resulte estrictamente necesario y que ésta se aplique sin ocasionar discriminación.

Dichas exenciones se emitirán previa solicitud de los interesados en la que se motive adecuadamente las circunstancias urgentes imprevistas o las necesidades operativas urgentes, y que incluya, por parte del solicitante, las medidas de mitigación que permitan establecer un nivel de seguridad operacional equivalente.

Disposición final segunda. *Vigencia.*

La presente orden surtirá plenos efectos y mantendrá su eficacia desde el 14 de marzo de 2020 hasta el día 14 de noviembre de 2020.

No obstante lo anterior, cada una de las medidas que se establecen se aplicará en los plazos previstos específicamente en el artículo que las regula.

§ 110

Resolución de 18 de marzo de 2020, de la Dirección de la Agencia Estatal de Seguridad Aérea, por la que se emite exención, de conformidad con lo establecido en el artículo 71 del Reglamento (UE) 2018/1139, para la extensión de los periodos de validez de las licencias, habilitaciones, certificados de tripulaciones de vuelo, instructores, examinadores, poseedores de licencias de mantenimiento de aeronaves y controladores de tránsito aéreo, así como un método alternativo de cumplimiento de conformidad con lo establecido en Aro.Gen.120 del Reglamento (UE) 965/2012, para la reducción de la antelación mínima requerida en la publicación de los cuadrantes de actividades de las tripulaciones, en relación con la situación creada por la crisis global del coronavirus COVID-19

Ministerio de Transportes, Movilidad y Agenda Urbana
«BOE» núm. 83, de 26 de marzo de 2020
Última modificación: sin modificaciones
Referencia: BOE-A-2020-4068

La situación creada por la crisis global del COVID-19 ha conllevado la imposición de restricciones drásticas en los viajes y el cierre de fronteras entre numerosos países.

Los titulares de licencias de piloto comercial emitidas conforme a la Parte FCL, que requieren realizar tanto verificaciones de competencia (LPC) para revalidar los periodos de validez de las habilitaciones de clase, tipo e instrumental como entrenamientos y verificaciones recurrentes (OPC) del operador, para continuar ejerciendo los privilegios de sus licencias en el marco de sus operadores, no pueden acceder de forma adecuada a los lugares y simuladores (FSTD) en los que se realizan dichas actividades de entrenamiento y verificación, por lo que sus habilitaciones caducarían.

Lo mismo ocurre con los titulares de certificados de instructor y examinador conforme a la Parte FCL, que requieren que se realice una evaluación de competencia para revalidar sus privilegios de instructor o examinador para poder continuar ejerciendo sus funciones.

Los titulares de certificados médicos de clase 1, así como de certificados médicos clase 3, que necesitan realizar un examen médico recurrente para revalidar sus certificados y continuar ejerciendo los privilegios de sus licencias, tienen limitado el acceso a los médicos examinadores aéreos (AME) y Centros médicos (AeMC) para realizar los reconocimientos previstos.

En circunstancias equivalentes se encuentran los titulares de certificados de tripulante de cabina de pasajeros respecto a sus informes/certificados médicos.

Los titulares de licencias de controlador de tránsito aéreo conforme al Reglamento 2015/340 experimentan dificultades tanto en la impartición de la formación como en el uso de dispositivos sintéticos de entrenamiento (STD) para completar sus actividades de formación de refresco y evaluación programadas, así como en el acceso a exámenes para el mantenimiento del nivel de competencia lingüística. Lo mismo ocurre con los titulares de anotaciones de formación en puesto de trabajo (OJTI), de instructor de dispositivos sintéticos de entrenamiento (STDI) y de evaluadores que requieren una formación previa y una evaluación para revalidar sus privilegios de instructor y evaluador.

Adicionalmente los titulares de certificados de médico examinador aéreo conforme a la Parte MED del Reglamento (UE) 1178/2011 y la Parte ATCO.MED, que realizan los exámenes a los poseedores de certificados clase 1 y clase 3 pueden experimentar dificultades para conseguir renovar estos privilegios a través de sus Autoridades competentes.

También los titulares de licencias de mantenimiento de aeronaves emitidas conforme a la Parte 66 pueden encontrar dificultades para renovar a tiempo sus licencias.

Como resultado de las mencionadas circunstancias imprevistas es necesario aplicar esta exención a los poseedores de licencias, habilitaciones y certificados europeos así como a los operadores/proveedores de servicios de navegación aérea/organizaciones de mantenimiento para asegurar una cierta continuidad del nivel de operación de las organizaciones para las que el Anexo III (Parte-ORO) del Reglamento (UE) 965/2012 o los Anexos I y IV del Reglamento (UE) 2015/340 son aplicables.

Esta exención pretende reducir la severidad de los trastornos que de otro modo ocurrirían en el ámbito de las operaciones comerciales debido a la no disponibilidad de un número suficiente de tripulaciones de vuelo y cabina, así como de controladores de tránsito aéreo y poseedores de una licencia de mantenimiento de aeronaves para operar en nombre de las mencionadas organizaciones.

Adicionalmente, debido a los múltiples cambios y cancelaciones de vuelos derivadas de la situación anteriormente expuesta, los operadores aéreos no pueden publicar cuadrantes de actividades estables con la antelación habitual. Por ello es necesario publicar un método alternativo de cumplimiento de carácter temporal, que permita reducir dicha antelación.

Evaluada la situación específica, esta Dirección resuelve:

Primero. *Objeto.*

La presente resolución, en virtud del artículo 71 de Reglamento (UE) 2018/1139, concede exenciones a los requisitos aplicables referidos en el apartado Segundo, siempre que se cumplan las condiciones recogidas en los apartados subsiguiente referidos.

Adicionalmente, de acuerdo con lo establecido en ARO.GEN.120 del Reglamento (UE) 965/2012 se establece un medio alternativo de cumplimiento según se recoge en el apartado séptimo.

Segundo. *Ámbito.*

Esta resolución es aplicable a las licencias, habilitaciones y certificados emitidos por la Agencia Estatal de Seguridad Aérea, y en lo correspondiente al apartado séptimo, a los operadores a los que la Agencia Estatal de Seguridad Aérea haya emitido el correspondiente Certificado de Operador Aéreo.

a) Se exenciona el cumplimiento de requisitos del Reglamento (UE) No 1178/2011, en particular los siguientes puntos:

– FCL.625, FCL.740, FCL.940 y FCL.1025 del Anexo I (Parte-FCL).
– MED.A.045, MED.C.030 y MED.D.030 del Anexo IV (Parte-MED).

Según se recoge en el apartado Tercero de esta resolución.

b) Se exenciona el cumplimiento de requisitos del Reglamento (UE) No 965/2012, en particular los siguientes puntos:

– ORO.FC.130, ORO.FC.230, ORO.FC.330, ORO.CC.140 y ORO.TC.135 del Anexo III (Parte-ORO), y SPA.DG.105 a).

Según se recoge en el apartado Cuarto de esta resolución.

c) Se exenciona el cumplimiento de requisitos del Reglamento (UE) No 2015/340, en particular los siguientes puntos:

– ATCO.B.020, ATCO.B.035, ATCO.C.20, ATCO.C.040 y ATCO.C.060 del Anexo I (Parte-ATCO).
– ATCO.MED.A.045 y ATCO.MED.C.025 del Anexo IV (Parte-ATCO.MED).

Según se recoge en el apartado Quinto de esta resolución.

d) Se exenciona el cumplimiento de requisitos del Reglamento (UE) No 1321/2014, en particular los siguientes puntos:

– 66.A.40 del Anexo III (Parte-66).

Según se recoge en el apartado Sexto de esta resolución.

Tercero. *Exenciones en el ámbito del Reglamento (UE) No 1178/2011.*

a) Para los titulares de certificados de médico examinador aérea (AME) con privilegios para certificados médicos de clase 1 (MED.D.001(d)), que dispongan de un certificado de AME válido a fecha 14 de marzo de 2020, y cuyo periodo ordinario de validez expirase antes del 31 de julio de 2020, se extiende la validez de dicho certificado hasta la fecha de validez de esta resolución.

b) Para los titulares de Informes médicos de la tripulación de cabina (MED.C.030) que dispongan de un informe sin limitaciones, salvo limitaciones visuales, válido a fecha 14 de marzo de 2020, y cuyo periodo ordinario de validez expirase antes del 31 de julio de 2020, se extiende la validez de dicho informe hasta la fecha de validez de esta resolución.

c) Para los titulares de anotaciones de competencia lingüística conforme al punto FCL.055 de la Parte FCL, válidas a fecha 14 de marzo de 2020, y cuyo periodo ordinario de validez expirase antes del 31 de julio de 2020, se extiende la validez de dicha anotación hasta la fecha de validez de esta resolución.

d) Para los instructores y examinadores que participen en actividades para el personal referido en (e), que sean titulares de certificados/habilitaciones de instructor y/o examinador válidas a fecha 14 de marzo de 2020, y cuyo periodo ordinario de validez expirase antes del 31 de julio de 2020, se extiende la validez de dicha anotación hasta la fecha de validez de esta resolución. Un TRE designado por AESA, a propuesta del operador, anotará en el certificado correspondiente la nueva fecha de validez del mismo.

e) Para los titulares de licencias de piloto comercial (CPL, MPL, ATPL) emitidas conforme a la Parte FCL, que cumplan las siguientes condiciones:

1. Dispongan de una habilitación habilitaciones de clase, o tipo para operar aeronaves de dichas clases y tipos incluidos en organizaciones para las que es aplicable el Anexo III al Reglamento (UE) 965/2012.
2. Operen bajo el sistema de gestión de una organización para la que la Parte ORO sea aplicable.
3. Hayan recibido un entrenamiento de refresco alternativo, seguido de la realización de una evaluación, según los medios y metodologías que establezca el operador para determinar que el nivel requerido de conocimiento para operar la clase o tipo de aeronave se mantiene. Dicha evaluación incluirá los procedimientos anormales y de emergencia específicos de la clase o tipo de aeronave. Este entrenamiento y evaluación podrá estar incluido en el referido en el apartado Cuarto (c)(1)(ii) de esta resolución.

Las habilitaciones de clase, tipo e instrumentos incluidas en la licencia, referidas en (e)(1), que sean válidas a fecha 14 de marzo de 2020, y cuyo periodo ordinario de validez expirase antes del 31 de julio de 2020, se extiende la validez de dichas habilitaciones por 4 meses.

La nueva fecha de caducidad tras aplicar la extensión de validez referida en el párrafo anterior será anotada en la licencia por un TRE nombrado por el operador, una vez que se haya superado satisfactoriamente el entrenamiento de refresco y la evaluación referida en el punto (3) anterior.

f) Para los Certificados médicos Clase 1 emitidos conforme a la Parte MED de los titulares de las habilitaciones y certificados recogidos en el punto (e), que no incluyan

limitaciones, salvo limitaciones visuales, válidos a fecha 14 de marzo de 2020, y cuyo periodo ordinario de validez expirase antes del 31 de julio de 2020, se extiende la validez de dicho certificado por 4 meses.

g) Antes de la finalización del periodo de 4 meses referido en (e), si AESA considera que las razones para la emisión de esta exención siguen siendo aplicables, se podrá extender el periodo de validez de la habilitación o certificado otros 4 meses o hasta la finalización del periodo de validez de esta resolución, lo que ocurra antes.

Cuarto. *Exenciones en el ámbito del Reglamento (UE) No 965/2012.*

a) Para los entrenamientos y verificaciones periódicas, referidos en (b), que son llevados a cabo por los operadores sujetos al cumplimiento de la parte ORO, Anexo III (operadores AOC, SPO y NCC), y cuya periodicidad requiera que sean realizados entre el 14 de marzo de 2020 y el 31 de julio de 2020, se extenderá su validez por 4 meses.

b) En concreto los entrenamientos y verificaciones cuya validez puede ser extendida son:

1. Verificaciones de Competencia del Operador (OPCs) de acuerdo con los requisitos ORO.FC.130, ORO.FC.230 b) y ORO.FC.330.

2. Entrenamientos y verificaciones de equipos de emergencia y seguridad de acuerdo con el requisito ORO.FC.230 d).

3. Entrenamientos periódicos en tierra y en simulador/vuelo de acuerdo con el requisito ORO.FC.230 f).

4. Entrenamientos periódicos y verificaciones de acuerdo con el requisito ORO.CC.140.

5. Entrenamientos periódicos de tripulación técnica en operaciones HEMS, HHO o NVIS de acuerdo con el requisito ORO.TC.135.

6. Entrenamientos periódicos de mercancías peligrosas de acuerdo con el requisito SPA.DG.105 a).

c) Los operadores que necesiten acogerse a esta exención tendrán que notificarlo al departamento de operaciones aéreas, y deberán cumplir con lo siguiente:

1. En el caso de las Verificaciones de Competencia del Operador (OPCs), de acuerdo con los requisitos ORO.FC.230 (b), el operador (AOCs) deberá asegurar que los tripulantes de vuelo que se beneficien de esta exención:

i. Son titulares de una habilitación de tipo o clase válida para operar las aeronaves del operador.

ii. Han recibido un entrenamiento de refresco alternativo al que no pueden llevar a cabo, seguido de la realización de una evaluación, según los medios y metodologías que establezca el operador para determinar que el nivel requerido de conocimiento para operar la clase o tipo de aeronave se mantiene. Dicha evaluación incluirá los procedimientos anormales y de emergencia específicos de la clase o tipo de aeronave y de la operación en cuestión, así como los procedimientos específicos de la parte SPA, según aplique a cada operador.

2. En el caso de Verificación de Competencia del Operador (OPC) de acuerdo con el requisito ORO.FC.330, para operación especializada comercial (SPO) y operaciones de transporte aéreo comercial según ORO.FC.005 b) 1) y b) 2) (AOC panorámico en VFR con aeronave no compleja o menos de 5 pasajeros), el operador garantizará que los miembros de la tripulación completen un entrenamiento alternativo no presencial (on-line, CBT, por vídeo…).

3. En el caso de los entrenamientos y verificaciones de los equipos de emergencia y seguridad del operador de acuerdo con el requisito ORO.FC.230 (d), el operador garantizará que los miembros de la tripulación completen un entrenamiento alternativo no presencial (on-line, CBT, por vídeo…).

4. En el caso de los entrenamientos periódicos en tierra y en simulador/vuelo de acuerdo con el requisito ORO.FC.230 (f), el operador garantizará que los miembros de la tripulación completen un entrenamiento alternativo no presencial (on-line, CBT, por vídeo…).

5. En el caso de los entrenamientos periódicos y verificaciones de la tripulación de cabina de pasajeros, de acuerdo con el requisito ORO.CC.140, el operador garantizará que

los miembros de la tripulación completen un entrenamiento alternativo no presencial (on-line, CBT, por vídeo…).

6. En el caso de los entrenamientos periódicos de tripulación técnica en operaciones HEMS, HHO o NVIS de acuerdo con el requisito ORO.TC.135, el operador garantizará que los miembros de la tripulación completen un entrenamiento alternativo no presencial (on-line, CBT, por vídeo…).

7. En el caso de los entrenamientos periódicos de mercancías peligrosas, de acuerdo con el requisito SPA.DG.105 a), el operador garantizará que las tripulaciones y el personal relacionado con la operación están al día de los cambios que se hayan producido en las instrucciones técnicas, y que afecten al desarrollo de sus funciones.

8. Para todos los casos anteriores el operador deberá gestionar adecuadamente, de acuerdo con el requisito ORO.GEN.200, el riesgo asociado a la exención a la que se acoja.

d) Antes de la finalización del periodo de 4 meses referido en (e), si AESA considera que las razones para la emisión de esta exención siguen siendo aplicables, se podrá extender el periodo de validez de la habilitación o certificado otros 4 meses o hasta la finalización del periodo de validez de esta resolución, lo que ocurra antes.

Quinto. *Exenciones en el ámbito del Reglamento (UE) No 2015/340.*

a) Para los titulares de anotaciones de unidad de controlador de tránsito aéreo según el punto ATCO.B.020 de la Parte-ATCO, que sean válidas a fecha 14 de marzo de 2020, y cuyo periodo ordinario de validez expirase antes del 31 de julio de 2020, se extiende la validez de dichas anotaciones por 4 meses, bajo las siguientes condiciones:

1. el interesado o la organización en la que presta servicios en el caso de haber delegado en ella la tramitación, deberá tramitar la solicitud de revalidación indicando que ésta se realiza al amparo de la presente resolución.

2. el proveedor de servicios de navegación aérea deberá asegurar que la indisponibilidad potencial de la formación o de los de dispositivos sintéticos de entrenamiento (STD) es mitigada por otros medios, como por ejemplo, formación en CBT (computer-based training) o la replanificación de la formación de refresco tan pronto como sea posible.

b) Para los titulares de anotaciones de competencia lingüística de controladores de tránsito aéreo según el punto ATCO.B.035 de la Parte-ATCO, que sean válidas a fecha 14 de marzo de 2020, y cuyo periodo ordinario de validez expirase antes del 31 de julio de 2020, se extiende la validez de dichas anotaciones por 4 meses, bajo la siguiente condición:

1. el interesado o la organización en la que presta servicios en el caso de haber delegado en ella la tramitación, deberá tramitar la solicitud de revalidación indicando que ésta se realiza al amparo de la presente resolución.

2. en el caso de indisponibilidad de un centro de evaluación lingüística, el proveedor de servicios de navegación aérea deberá asegurar la formación lingüística mediante otros medios, como por ejemplo, cursos on-line.

c) Para los titulares de anotaciones de instructor de formación en puesto de trabajo (OJTI), de instructor de dispositivos sintéticos de entrenamiento (STDI) y de evaluadores, según los puntos ATCO.C.020, ATCO.C.040 y ATCO.C.060 respectivamente de la Parte-ATCO, válidas a fecha 14 de marzo de 2020, y cuyo periodo ordinario de validez expirase antes del 31 de julio de 2020, se extiende la validez de dichas anotaciones por 4 meses, bajo la siguiente condición:

1. el interesado o la organización en la que presta servicios, en el caso de haber delegado en ella la tramitación, deberá tramitar la solicitud de revalidación indicando que ésta se realiza al amparo de la presente resolución.

d) Adicionalmente Certificados médicos de la Clase 3 de la Parte-ATCO según el punto ATCO.MED.A045 de la Parte-ATCO-MED de los titulares de las habilitaciones y certificados recogidos en este punto, que no incluyan limitaciones, salvo limitaciones visuales, válidos a fecha 14 de marzo de 2020, y cuyo periodo ordinario de validez expirase antes del 31 de julio de 2020, se extiende la validez de dicho certificado por 4 meses.

e) Para los titulares de certificados de médico examinador aérea (AME) con privilegios para certificados médicos de clase 3 (Parte-ATCO.MED), que dispongan de un certificado de AME válido a fecha 14 de marzo de 2020, y cuyo periodo ordinario de validez expirase antes del 31 de julio de 2020, se extiende la validez de dicho certificado hasta la fecha de validez de esta resolución.

f) Antes de la finalización del periodo de 4 meses referido en (a), (b), (c) y (d), si AESA considera que las razones para la emisión de esta exención siguen siendo aplicables, se podrá extender el periodo de validez de la anotación o certificado otros 4 meses o hasta la finalización del periodo de validez de esta resolución, lo que ocurra antes, previa solicitud de revalidación indicando que se realiza al amparo de la presente resolución por el interesado, o la organización en la que presta servicios en el caso de haber delegado en ella la tramitación, en los casos (a), (b) y (c).

Sexto. *Exenciones en el ámbito del Reglamento (UE) No 1321/2014.*

a) Para los titulares de licencias de mantenimiento de aeronaves emitidas de acuerdo con la Parte 66 que sean válidas a fecha 14 de marzo de 2020, y cuyo periodo ordinario de validez expirase antes del 31 de julio de 2020, se extiende la validez de dicha licencia por 4 meses.

b) En ningún caso el personal sobre el que haya alguna acción pendiente de conformidad con el punto 66.B.500 de la Parte 66, podrá ejercer privilegios de certificación.

c) Antes de la finalización del periodo de 4 meses referido en (a), si AESA considera que las razones para la emisión de esta exención siguen siendo aplicables, se podrá extender el periodo de validez de la licencia otros 4 meses o hasta la finalización del periodo de validez de esta resolución, lo que ocurra antes.

Séptimo. *Medio alternativo de cumplimiento en el ámbito del Reglamento (UE) No 965/2012.*

a) Se establece como medio alternativo de cumplimiento (AltMOC) de carácter temporal al punto ORO.FTL.110 (a) del Reglamento (UE) n.º 965/2012 de la Comisión, el siguiente:

«Los cuadrantes de las actividades serán publicados con una antelación de 5 días.»

b) Para poder hacer uso del medio alternativo de cumplimiento el operador notificará al departamento de operaciones aéreas la necesidad de acogerse al AltMOC y asegurará que, de acuerdo con el requisito ORO.GEN.200 se ha gestionado el riesgo asociado adecuadamente, implementando las necesarias medidas de mitigación entre las que, al menos, deben contemplarse:

1. La monitorización específica de la fatiga en vuelos programados con poca antelación.
2. Medidas de protección de periodos de descanso y periodos de recuperación extendidos recurrentes.

Octavo. *Vigencia.*

Esta Resolución tendrá vigencia durante el periodo comprendido entre el 14 de marzo de 2020 hasta el día 14 de noviembre de 2020, ambos incluidos. Cada una de las medidas contempladas en ella se aplicará en los plazos que se establecen en los respectivos apartados; medidas y plazos que podrán ser modificadas mediante una nueva Resolución de esta Dirección.

Noveno. *Publicidad.*

Esta Resolución o cualquiera de sus modificaciones deberán hacerse públicas en la página web de AESA y publicarse en el «Boletín Oficial del Estado».

Información relacionada

- Téngase en cuenta:

- la Orden TMA/285/2020, de 25 de marzo, por la que se adoptan medidas extraordinarias de flexibilidad en los ámbitos de la aviación civil no regulados por la normativa de la Unión Europea en relación con la situación creada por la crisis global del coronavirus COVID-19, Ref. BOE-A-2020-4066, que complementa, en el ámbito de la normativa nacional, la presente Resolución de 18 de marzo de 2020.

- la Resolución de 5 de mayo de 2020, de la Dirección de la Agencia Estatal de Seguridad Aérea, por la que se emite exención, de conformidad con lo establecido en el artículo 71 del Reglamento (UE) 2018/1139, para la extensión de la validez y otros períodos de tiempo, relativos a las licencias, habilitaciones, atribuciones, anotaciones y certificados de pilotos, instructores, examinadores y TCP para la reducción del impacto negativo sobre la aviación comercial y general, ocasionado por la crisis global del coronavirus COVID-19, Ref. BOE-A-2020-4930, que complementa a la presente Resolución de 18 de marzo de 2020, incluyendo el resto de profesionales que se regulan en el Reglamento (UE) 1178/2011.

- y la Resolución de 8 de mayo de 2020, de la Dirección de la Agencia Estatal de Seguridad Aérea, por la que se emite exención, de conformidad con lo establecido en el artículo 71 del Reglamento (UE) 2018/1139, para la extensión de los periodos de validez de las verificaciones de línea y de los entrenamientos periódicos de gestión de recursos de cabina de las tripulaciones de vuelo de los operadores de transporte aéreo comercial, en relación con la situación creada por la crisis global del coronavirus CODIV-19, Ref. BOE-A-2020-5019, que amplía el alcance de la exención de la presente Resolución.

§ 111

Resolución de 8 de mayo de 2020, de la Dirección de la Agencia Estatal de Seguridad Aérea, por la que se emite exención, de conformidad con lo establecido en el artículo 71 del Reglamento (UE) 2018/1139, para la extensión de los periodos de validez de las verificaciones de línea y de los entrenamientos periódicos de gestión de recursos de cabina de las tripulaciones de vuelo de los operadores de transporte aéreo comercial, en relación con la situación creada por la crisis global del coronavirus COVID-19

Ministerio de Transportes, Movilidad y Agenda Urbana
«BOE» núm. 135, de 14 de mayo de 2020
Última modificación: sin modificaciones
Referencia: BOE-A-2020-5019

La situación creada por la crisis global del COVID-19 ha conllevado la imposición de restricciones drásticas en materia de movilidad tanto dentro como fuera del territorio español, así como el cierre de fronteras entre numerosos países. Estas restricciones están dificultando el cumplimiento por los operadores aéreos de los requisitos exigidos para el ejercicio de la actividad.

El 18 de marzo de 2020 la Agencia Estatal de Seguridad Aérea publicó una resolución por la que se emitían exenciones para la extensión de los periodos de validez de las licencias, habilitaciones y certificado de los profesionales y operadores aéreos españoles. Esta resolución pretende ampliar el alcance de dicha exención en cuanto a lo relativo a operadores de transporte aéreo comercial y en lo relativo a los entrenamientos periódicos de gestión de recursos de cabina y verificaciones en línea de las tripulaciones de vuelo.

Las tripulaciones de vuelo de los operadores de transporte aéreo comercial tienen que realizar anualmente a una verificación de línea con el objeto de demostrar que son competentes para llevar a cabo las operaciones normales de línea. Estas verificaciones son llevadas a cabo por comandantes con elevada experiencia designados por el operador.

Como consecuencia de la situación actual, los comandantes que realizan las verificaciones tienen dificultades para viajar a los lugares donde se encuentran las tripulaciones que tienen que realizar la verificación en línea. Por otro lado, y como consecuencia de la reducción de la actividad de las compañías aéreas, no es posible realizar a tiempo las verificaciones en línea bien por falta de operaciones o bien por falta de comandantes verificadores.

Como resultado de estas circunstancias imprevistas es necesario aplicar esta exención a los operadores de transporte aéreo comercial para asegurar una cierta continuidad del nivel de su operación.

Esta exención pretende reducir la severidad de los trastornos que de otro modo ocurrirían en el ámbito de las operaciones comerciales debido a la no disponibilidad de un número suficiente de tripulaciones de vuelo para llevar a cabo las operaciones de transporte aéreo comercial.

Evaluada la situación específica, esta Dirección resuelve:

Primero. *Objeto.*

La presente resolución, en virtud del artículo 71 de Reglamento (UE) 2018/1139, concede exenciones a los requisitos aplicables referidos en el apartado segundo, siempre que se cumplan las condiciones recogidas en el apartado tercero.

Segundo. *Ámbito.*

Esta resolución es aplicable a los operadores a los que la Agencia Estatal de Seguridad Aérea (en adelante, AESA) haya emitido el correspondiente Certificado de Operador Aéreo.

Se extiende por cuatro meses la validez de las verificaciones de línea de los tripulantes de vuelo de acuerdo al requisito ORO.FC.230 c) y/o de los entrenamientos periódicos de gestión de recursos de cabina de vuelo de acuerdo al ORO.FC.230 e)1) y e)2), requisitos establecidos en el Reglamento (UE) N.º 965/2012, de 5 de octubre de 2012, de la Comisión, siempre y cuando se requiera fueran realizados entre el 14 de marzo de 2020 y el 31 de julio de 2020, y se cumplan las condiciones que se establecen en el apartado siguiente.

Tercero. *Medidas de mitigación necesarias.*

a) Para la extensión de la validez de las verificaciones de línea, de acuerdo al requisito ORO.FC.230 c), el operador deberá asegurar que los tripulantes de vuelo que se beneficien de esta exención:

i. Sean titulares de una habilitación de tipo o clase válida para operar las aeronaves del operador.

ii. Hayan recibido un entrenamiento específico sobre la operación normal, seguido de la realización de una evaluación por los medios establecidos por el operador para determinar que se mantiene el nivel de conocimiento requerido para realizar operaciones de línea de acuerdo a los procedimientos operacionales y tipo de la operación en cuestión, así como los procedimientos específicos de la parte SPA (Anexo V del Reglamento (UE) N.º 965/2012, de 5 de octubre de 2012, de la Comisión), según aplique a cada operador.

b) Para la extensión de la validez del entrenamiento periódico gestión de recursos de cabina de acuerdo al ORO.FC.230 e) 1) y e) 2), el operador garantizará que los tripulantes de vuelo completen un entrenamiento alternativo no presencial por los medios establecidos por el operador (*on-line*, CBT, por vídeo…).

c) Para todos los casos anteriores el operador deberá gestionar adecuadamente, de acuerdo con el requisito ORO.GEN.200, el riesgo asociado a la exención a la que se acoja. Se deberá tener en cuenta el efecto acumulativo de otras exenciones relativas a competencia de las tripulaciones (extensiones de validez de OPCs/LPCs) a las que se haya acogido el operador.

d) Los operadores que necesiten acogerse a esta exención tendrán que justificar su necesidad y la imposibilidad de cumplir con los requisitos en cuestión. Deberán notificar a AESA la justificación de la necesidad de la exención y las medidas mitigadoras implementadas.

e) Antes de la finalización del periodo de cuatro meses referido en el apartado segundo, si AESA considera que las razones para la emisión de esta exención siguen siendo aplicables, se podrá extender el periodo de validez por otros cuatro meses o hasta la finalización del periodo de validez de esta resolución, de producirse ésta con anterioridad, previa solicitud de revalidación indicando que se realiza al amparo de la presente resolución.

Cuarto. *Vigencia.*

Las medidas contenidas en esta resolución se aplicarán con efectos desde el 14 de marzo de 2020 hasta el día 14 de noviembre de 2020, ambos incluidos.

Quinto. *Publicidad.*

Esta resolución deberá publicarse en el «Boletín Oficial del Estado» y en la página web de AESA.

§ 112

Resolución de 5 de mayo de 2020, de la Dirección de la Agencia Estatal de Seguridad Aérea, por la que se emite exención, de conformidad con lo establecido en el artículo 71 del Reglamento (UE) 2018/1139, para la extensión de la validez y otros períodos de tiempo, relativos a las licencias, habilitaciones, atribuciones, anotaciones y certificados de pilotos, instructores, examinadores y TCP para la reducción del impacto negativo sobre la aviación comercial y general, ocasionado por la crisis global del coronavirus COVID-19

Ministerio de Transportes, Movilidad y Agenda Urbana
«BOE» núm. 133, de 12 de mayo de 2020
Última modificación: sin modificaciones
Referencia: BOE-A-2020-4930

La situación creada por la crisis global del COVID-19 ha conllevado la imposición de restricciones drásticas en los viajes y el cierre de fronteras entre numerosos países.

Los titulares de licencias de piloto emitidas conforme al Anexo I (Parte FCL), del Reglamento (UE) 1178/2011 de la Comisión de 3 de noviembre de 2011 por el que se establecen requisitos técnicos y procedimientos administrativos relacionados con el personal de vuelo de la aviación civil, que requieren realizar verificaciones de competencia (LPC) para revalidar las habilitaciones de clase, tipo, instrumental y de montaña no pueden acceder a las aeronaves o simuladores (FSTD) en los que se realizan los vuelos, entrenamientos y verificaciones necesarias para el mantenimiento de dichas habilitaciones así como tampoco pueden acceder en fecha, a los exámenes requeridos para el mantenimiento de sus competencias lingüísticas.

Igualmente, los titulares de las licencias de piloto de aviación ligera (LAPL), globo (BPL), planeador (SPL) y habilitaciones de montaña y vuelo entre nubes con planeador no pueden mantener su experiencia reciente para conservar sus atribuciones.

Lo mismo ocurre con los titulares de certificados de instructor y examinador conforme a la Parte FCL, al Anexo III (Parte SFCL) del Reglamento (UE) 2018/1976 de la Comisión de 14 de diciembre por el que se establecen disposiciones de aplicación para la operación de planeadores y al Anexo III (Parte BFCL) del Reglamento (UE) 2018/395 de la Comisión de 13 de marzo por el que se establecen normas detalladas para la operación de globos, que requieren que se realice una evaluación de competencia para revalidar sus privilegios de instructor o examinador para poder continuar ejerciendo sus funciones.

Los titulares de un certificado inicial de miembro de tripulación de cabina de pasajeros, con validez de acuerdo al requisito CC.CCA.105 del Anexo V (Parte CC) del Reglamento

(UE) 1178/2011, que no hayan ejercido las atribuciones correspondientes durante los 60 meses anteriores, deben renovar su certificado si quieren ejercerlas

Los titulares de certificados médicos, que necesitan realizar un examen médico recurrente para revalidar sus certificados y continuar ejerciendo los privilegios de sus licencias, tienen limitado el acceso a los médicos examinadores aéreos (AME) y Centros Médicos (AeMC) para realizar los reconocimientos previstos.

Adicionalmente, los titulares de certificados de médico examinador aéreo conforme al Anexo IV (Parte MED) del Reglamento (UE) 1178/2011 que realizan los exámenes a los poseedores de certificados 2 y LAPL pueden experimentar dificultades para conseguir renovar estos privilegios a través de sus Autoridades competentes.

La Resolución de la Agencia Estatal de Seguridad Aérea (en adelante AESA) de 16 de diciembre de 2016, establece la realización de exámenes electrónicos de conocimientos teóricos para la obtención de títulos, licencias y habilitaciones aeronáuticos civiles de avión y helicóptero; y la Resolución de 3 de diciembre de 2019, establece las bases para el desarrollo de los exámenes electrónicos de conocimientos teóricos, para la obtención de licencias de piloto (FCL) en las categorías de planeador y globo, todo ello en aplicación del Reglamento (UE) n.º 1178/2011.

De conformidad con la evolución de la situación de la pandemia del coronavirus, las recomendaciones de las autoridades estatales y autonómicas, y evaluada la situación específica de AESA, esta Dirección dictó la Resolución de 18 de marzo de 2020 por la que se establecen medidas extraordinarias sobre la prestación del servicio de exámenes electrónicos de conocimientos teóricos para la obtención de títulos, licencias y habilitaciones aeronáuticos civiles, en relación con el estado de alarma declarado por el gobierno y las medidas adoptadas por las autoridades sanitarias sobre contención del coronavirus COVID-19.

La presente resolución complementa a la del 18 de marzo, incluyendo el resto de profesionales que se regulan en el Reglamento (UE) 1178/2011.

Además, después de finalizar los exámenes de conocimientos teóricos los aspirantes a la emisión de una licencia o la habilitación de vuelo instrumental tampoco pueden acceder a las instalaciones, aeronaves y simuladores donde llevar a cabo el subsiguiente entrenamiento práctico dentro de los períodos de tiempo establecidos en los puntos FCL.025 (c)(1) de la Parte FCL del Reglamento (UE) 1178/2011.

Los aspirantes a una habilitación de tipo o clase no pueden acceder a las instalaciones de entrenamiento, ni a las aeronaves y simuladores para cumplir con el segundo subpárrafo del punto FCL.725 (c) de la Parte FCL del citado Reglamento por lo que resulta preciso arbitrar medidas que impidan el bloqueo de la actividad.

Por lo anteriormente expuesto, se considera necesario adoptar esta exención, para reducir la severidad y el impacto negativo que de otro modo tendrían sobre la aviación las alteraciones e interrupciones en la continuidad de la formación y la caducidad de las habilitaciones y certificados.

En virtud de lo anterior, esta Dirección resuelve:

Primero. *Objeto.*

La presente resolución, en virtud del artículo 71 de Reglamento (UE) 2018/1139 del Parlamento y del Consejo de 4 de julio de 2018, concede exenciones de los requisitos aplicables referidos en el apartado segundo, siempre que se cumplan las condiciones recogidas en los siguientes apartados.

Segundo. *Ámbito.*

Esta resolución es aplicable a las licencias, habilitaciones y certificados emitidos por AESA, en relación con los requisitos que a continuación se determinan:

a) Los requisitos del Reglamento (UE) n.º 1178/2011, establecidos en los siguientes puntos:

– FCL.025, FCL.055, FCL.060, FCL.140.A, FCL.140.H, FCL.625, FCL.725, FCL.740, FCL.735.A, FCL.735.H, FCL.805, FCL.810, FCL.825, FCL.815, FCL.940 y FCL.1025, así como el punto (1) de la Sección H del Apéndice 3 del Anexo I (Parte-FCL), punto 4 de la

Sección A IR (A), punto 3 de la Sección A bis IR(A), punto 4 de la Sección B IR (H), y punto 4 de la Sección C IR (As) del Apéndice 6 del Anexo I (Parte-FCL).

– CC.CCA.105.

– MED.A.045 y MED.D.030 el Anexo IV (Parte-MED);

b) Los requisitos del Reglamento (UE) 2018/395, establecidos en los siguientes puntos:

– BFCL.135, BFCL.160, BFCL.200, BFCL.215 y BFCL.360 del Anexo III (Parte-BFCL).

c) Los requisitos del Reglamento (UE) No 2018/1976, establecidos en los siguientes puntos:

– SFCL.135, SFCL.155, SFCL.160, SFCL.205, SFCL.215 y SFCL.360 del Anexo III (Parte-SFCL)

Tercero. *Exenciones en el ámbito del Reglamento (UE) 1178/2011.*

a) Se extiende cuatro meses la validez de las habilitaciones de tipo, clase, vuelo instrumental y montaña que fuesen válidas a fecha 14 de marzo de 2020 y cuyo periodo ordinario de validez expirase antes del 31 de julio de 2020, anotadas en las licencias de piloto emitidas de conformidad con la Parte FCL, cuyos titulares cumplan las siguientes condiciones:

1. Dispongan de una habilitación de clase, o tipo para operar aeronaves de dichas clases y tipos que no estén incluidos en organizaciones para las que es aplicable el Anexo III (Parte ORO) del Reglamento (UE) 965/2012 de la Comisión de 5 de octubre de 2012, por el que se establecen requisitos técnicos y procedimientos administrativos en relación con las operaciones aéreas.

2. Dispongan de una anotación de competencia lingüística válida.

3. Hayan recibido un *briefing* impartido por un instructor con las debidas atribuciones, en el que se refresquen los conocimientos teóricos necesarios para ejercer de manera segura las atribuciones de la habilitación de la que se trate y llevar a cabo de manera segura las maniobras y procedimientos aplicables. Este *briefing* deberá realizarse previamente a la aplicación de la extensión e incluirá los procedimientos normales, anormales y de emergencia específicos de la habilitación.

Una vez superado el *briefing* descrito en el punto 3, un examinador, actuando de acuerdo con lo establecido en el FCL.1030, anotará la nueva fecha de validez de la habilitación o emitirá un certificado equivalente, en cuyo caso, éste deberá acompañar obligatoriamente a la licencia junto con el resto de los documentos establecidos en esta resolución.

b) Se extiende cuatro meses la validez de los certificados médicos emitidos conforme a la Parte MED, que no incluyan limitaciones, salvo limitaciones visuales (VDL, VNL, VML), válidos a fecha 14 de marzo de 2020, y cuyo periodo ordinario de validez expirase antes del 31 de julio de 2020. La extensión de la validez será automática, sin necesidad de expedición de un nuevo certificado médico. Los interesados deberán portar el certificado médico junto con una copia de esta resolución.

c) Se extiende la validez de los certificados de médico examinador aéreo (AME) con atribuciones para emitir certificados médicos de clase 2, LAPL y CC incluidos en la parte MED.D.030, que dispongan de un certificado de AME válido a fecha 14 de marzo de 2020, y cuyo periodo ordinario de validez expirase antes del 31 de julio de 2020, hasta la fecha en que finalice el periodo de aplicación de esta resolución.

d) Se extiende durante el periodo de aplicación de esta resolución, el periodo de 60 meses recogido en el punto CC.CCA.105 para aquellos titulares de un certificado de miembro de tripulación de cabina que no hayan ejercido atribuciones como miembro de tripulación de cabina de pasajeros, cuando el periodo de 60 meses finalizara después del 14 de marzo de 2020.

e) Se extiende la validez de las anotaciones de competencia lingüística conforme al punto FCL.055 de la Parte FCL, válidas a fecha 14 de marzo de 2020, y cuyo periodo ordinario de validez expirase antes del 31 de julio de 2020, hasta la fecha en que finalice el periodo de aplicación de esta resolución.

f) Se extiende la validez de los certificados de instructor y examinador válidos a fecha 14 de marzo de 2020, y cuyo periodo ordinario de validez expirase antes del 31 de julio de 2020, durante el periodo de aplicación de esta resolución. Si la extensión puede realizarse en la licencia, será anotada por el examinador y si se expide en un certificado independiente, el titular de la licencia deberá presentar una solicitud a la autoridad para la anotación de la extensión del plazo de validez.

g) Se extiende el tiempo de validez de las recomendaciones para acudir a los exámenes de conocimientos teóricos emitidos por una Organización de Formación Declarada (DTO) o una Organización de Formación Aprobada (ATO) conforme al punto FCL.025(a)(3) de la Parte FCL, punto BFCL.135(b)(3) de la Parte BFCL y el punto SFCL.135(b)(3) de la Parte SFCL, durante el periodo de aplicación de esta resolución.

h) Se extiende el período de validez de los exámenes de conocimientos teóricos para la emisión de una licencia conforme al FCL.025 (c)(1) y (c)(2) de la Parte-FCL, punto BFCL.135(d) de la Parte-BFCL y punto SFCL.135(d) de la Parte-SFCL, durante el periodo de aplicación de esta resolución.

i) Se extienden durante el periodo de aplicación de esta resolución, los períodos de tiempo especificados en el punto FCL.725 (c) de la Parte FCL relativos a:

– El tiempo que puede transcurrir entre el comienzo de un curso de formación de habilitación de tipo o clase y la superación de la prueba de pericia.

– El tiempo que puede transcurrir entre la superación de la prueba de pericia y la solicitud de emisión de la habilitación de tipo o clase.

j) Se extienden durante el periodo de aplicación de esta resolución los períodos de tiempo especificados en los siguientes puntos de la Parte FCL, siempre que el periodo de tiempo regular finalice en dicho periodo:

(A) Punto FCL.735.A(b).

(B) Punto FCL.735.H(b).

(C) Punto (1) de la Sección H del Apéndice 3 a la Parte-FCL.

(D) Punto 4 de la Sección A IR (A), punto 3 de la Sección A bis IR (A), punto 4 de la Sección B IR (H), y punto 4 de la Sección C IR (As) del Apéndice 6 del Anexo I (Parte FCL).

(E) Puntos (a)(1) y (b)(2) del punto FCL.810.

(F) Punto FCL.815(b).

(G) Punto FCL.825(c).

Los solicitantes de las licencias, habilitaciones y certificados que se acojan a esta extensión deberán recibir previamente el entrenamiento adicional necesario que determine una DTO o una ATO.

k) En el caso de los períodos de tiempo especificados en los puntos FCL.025(b)(2) de la Parte FCL, Punto BFCL.135 (c)(2) de la Parte BFCL y punto SFCL.135(c)(2) de la Parte SFCL, se extienden por un período de tiempo igual a aquel en el que el solicitante no haya podido acceder a la realización de los exámenes debido a las razones expuestas en el preámbulo de esta resolución.

l) Antes de la finalización del periodo de cuatro meses referido en (a) y (b), si AESA considera que las razones para la emisión de esta exención siguen siendo aplicables, podrá extender el periodo de validez de la habilitación o certificado otros 4 meses o hasta la finalización del periodo de validez de esta resolución, lo que ocurra antes.

m) En relación con la aplicación de los siguientes requisitos de experiencia reciente de la Parte FCL éstos quedan extendidos como se indica a continuación:

– El tiempo de los dos últimos años indicado en el punto FCL.140 A (a) se extiende a los 2 últimos años y 8 meses.

– El tiempo de los últimos 12 meses indicado en el punto FCL.140 H (a) se extiende a los 20 últimos meses.

– Se extiende a los últimos 32 meses en los siguientes casos:

(i) Punto FCL.805(e).

(ii) Punto FCL.830(d).

Todos los titulares de licencias Parte FCL que se acojan a las extensiones establecidas en el punto (m) habrán recibido, previo a retomar la actividad, un *briefing* impartido por un instructor con las debidas atribuciones de instrucción, en el que se refresquen los conocimientos teóricos necesarios para operar de manera segura la aeronave de la que se trate y llevar a cabo de manera segura las maniobras y procedimientos aplicables. Este *briefing* incluirá los procedimientos anormales y de emergencia específicos de la categoría de aeronave, la clase o tipo de aeronave y de las atribuciones específicas aplicables.

El instructor que ha impartido el *briefing* deberá emitir un certificado indicando que el titular ha superado satisfactoriamente el mismo.

n) En el caso de la experiencia reciente contemplada en el FCL.060 b) y c) se podrá extender la validez o aliviar el cumplimiento de los requisitos establecidos en dicho apartado, siempre que se realice de conformidad con una exención emitida por la Autoridad del operador aéreo. En el caso de aquellos operadores aéreos españoles que realicen operaciones de transporte aéreo comercial u operaciones no comerciales con aeronaves propulsadas complejas, se remitirá propuesta de exención a la Dirección de Seguridad de Aeronaves.

Cuarto. *Exenciones en el ámbito del Reglamento (UE) 2018/395.*

a) En relación con la aplicación de los siguientes requisitos de experiencia reciente de la Parte BFCL éstos quedan extendidos como se indica a continuación:

(1) A los últimos 30 meses, en todos los siguientes casos:

(i) Puntos (a)(1)(i), (a)(2) y (f)(1) del punto BFCL.160.
(ii) Punto BFCL.215(d)(2)).

(2) A los últimos 56 meses, en todos los siguientes casos:

(i) Punto BFCL.160(a)(1)(ii).
(ii) Punto BFCL.200(d).

(3) A los últimos 300 días, en el caso del punto BFCL.215(d)(1).
(4) A los últimos 3 años y 8 meses, en el caso del punto BFCL.360(a)(1).

Todos los titulares de licencias expedidas de conformidad con la Parte BFCL que se acojan a las extensiones establecidas en el punto (a) habrán recibido, previamente a retomar la actividad, un *briefing* impartido por un instructor con las debidas atribuciones de instrucción, en el que se refresquen los conocimientos teóricos necesarios para operar de manera segura la aeronave de la que se trate y llevar a cabo de manera segura las maniobras y procedimientos aplicables. Este *briefing* incluirá los procedimientos anormales y de emergencia específicos de la categoría de aeronave, la clase o tipo de aeronave y de las atribuciones específicas aplicables.

El instructor que ha impartido el *briefing* deberá emitir un certificado indicando que el titular ha superado satisfactoriamente el mismo.

Quinto. *Exenciones en el ámbito del Reglamento (UE) 2018/1976.*

a) En relación con la aplicación de los siguientes requisitos de experiencia reciente de la Parte-SFCL éstos quedan extendidos como se indica a continuación:

(1) A los últimos 2 años y 8 meses, en todos los siguientes casos:

(i) Punto SFCL.155(c).
(ii) Punto SFCL.205(f).
(iii) Punto SFCL.215(e).

(2) A los últimos 30 meses, en el caso de los puntos (a) y (b) del punto SFCL.160.
(3) A los últimos 3 años y 8 meses, en el caso del punto SFCL.360(a)(1).

Todos los titulares de licencias expedidas de conformidad con la Parte SFCL que se acojan a las extensiones establecidas en el punto (a) habrán recibido, previamente a retomar la actividad, un *briefing* impartido por un instructor con las debidas atribuciones de instrucción, en el que se refresquen los conocimientos teóricos necesarios para operar de

manera segura la aeronave de la que se trate y llevar a cabo de manera segura las maniobras y procedimientos aplicables. Este *briefing* incluirá los procedimientos anormales y de emergencia específicos de la categoría de aeronave, la clase o tipo de aeronave y de las atribuciones específicas aplicables.

El instructor que ha impartido el *briefing* deberá emitir un certificado indicando que el titular ha superado satisfactoriamente el mismo.

Sexto. *Eficacia.*

La presente resolución será aplicable retroactivamente desde el 14 de marzo de 2020, y mantendrá su eficacia hasta el día 14 de noviembre de 2020, ambos incluidos. Cada una de las medidas contempladas en ella se aplicará en los plazos que se establecen en los respectivos apartados; medidas y plazos que podrán ser modificados mediante una nueva Resolución de esta Dirección.

Séptimo. *Publicidad.*

Esta Resolución o cualquiera de sus modificaciones deberán hacerse públicas en la página web de AESA y publicarse en el «Boletín Oficial del Estado».

§ 113

Orden TMA/311/2020, de 1 de abril, por la que se disponen medidas para la gestión del mantenimiento de los vehículos ferroviarios en la situación de crisis sanitaria ocasionada por el COVID-19

Ministerio de Transportes, Movilidad y Agenda Urbana
«BOE» núm. 92, de 2 de abril de 2020
Última modificación: sin modificaciones
Referencia: BOE-A-2020-4231

Debido a la rapidez en la evolución de la situación de emergencia de salud pública ocasionada por el COVID-19, a escala nacional e internacional, el Gobierno, al amparo de lo dispuesto en el artículo 4, apartados b) y d), de la Ley Orgánica 4/1981, de 1 de junio, de los estados de alarma, excepción y sitio, ha declarado el estado de alarma en todo el territorio nacional con el fin de afrontar la crisis sanitaria, mediante Real Decreto 463/2020, de 14 de marzo.

Por su parte, de acuerdo con los artículos 4 y 14.1 del Real Decreto 463/2020, de 14 de marzo, el Ministro de Transportes, Movilidad y Agenda Urbana, como autoridad competente delegada en sus áreas de responsabilidad, queda habilitado para dictar cuantos actos y disposiciones sean necesarios, para garantizar la prestación de todos los servicios, ordinarios o extraordinarios, en orden a la protección de personas, bienes y lugares, sin necesidad de procedimiento administrativo alguno.

En ese contexto, el mantenimiento del transporte ferroviario es fundamental para garantizar el abastecimiento en determinados ámbitos. Estas circunstancias excepcionales aconsejan tomar ciertas medidas que permitan asegurar la no interrupción de los servicios por ferrocarril. Algunas de las cuales ya se dispusieron por medio de la Orden TMA/245/2020, de 17 de marzo, por la que se disponen medidas para el mantenimiento de los tráficos ferroviarios, si bien se hace necesario incorporar otras, relacionadas con el régimen de gestión del mantenimiento de los vehículos ferroviarios que prestan los servicios de transporte, tanto de viajeros como de mercancías.

La regulación en vigor establece que todo vehículo ferroviario debe estar asignado a un plan de mantenimiento, en el cual se recoge el conjunto de intervenciones que deben realizarse sobre un vehículo ferroviario, así como los intervalos con que estas han de efectuarse durante toda su vida útil, incluyendo determinadas tolerancias, con el fin de preservar unas condiciones que permitan que el vehículo sea utilizado de manera segura.

La responsabilidad sobre dichos planes de mantenimiento recae sobre la entidad encargada del mantenimiento asignada a cada vehículo en el correspondiente registro de vehículos. En el caso de vagones, estas entidades deben estar certificadas conforme al «Reglamento (UE) 445/2011 de 10 de mayo, relativo a un sistema de certificación de las entidades encargadas del mantenimiento de los vagones de mercancías y por el que se modifica el Reglamento (CE) n.º 653/2007».

Las intervenciones de los planes de mantenimiento deben ser ejecutadas en centros de mantenimiento, que se rigen en España por los requisitos establecidos en la «Orden FOM/233/2006, de 31 de enero, por la que se determina el régimen de homologación de los centros de material rodante y sus condiciones de funcionamiento», salvo los que efectúen mantenimiento sobre vagones de mercancías, que se rigen por los requisitos del Reglamento (UE) 445/2011. Para ejercer, estos centros requieren de una homologación otorgada por la Agencia Estatal de Seguridad Ferroviaria y de una habilitación emitida por el Administrador de Infraestructuras Ferroviarias. La homologación recoge las instalaciones asociadas al centro y las clases de vehículos a mantener, sin disponer de un plazo de vigencia. Por su parte, la habilitación faculta para la realización de una intervención específica sobre un determinado tipo de vehículos en una instalación concreta dependiente del centro de mantenimiento. A diferencia de la homologación, la vigencia de estas habilitaciones es de cinco años.

En la situación actual existen dificultades que pueden limitar la disponibilidad de centros de mantenimiento. Por un lado, debido a las medidas que hayan tomado dichos centros enfocadas a preservar la salud de sus empleados, es previsible que su actividad haya quedado claramente limitada, razón por la cual es posible que un número significativo de intervenciones de las contempladas, no pueda ser efectuado. Por otro lado, pueden presentarse dificultades para renovar sus habilitaciones que pudieran caducar durante el periodo del estado de alarma, lo que podría suponer el cierre de instalaciones.

Teniendo en cuenta que eso puede llevar a una afección muy importante, que ponga en riesgo la continuidad de algunos tráficos ferroviarios que pudieran ser básicos, parece conveniente adoptar medidas extraordinarias de aplicación de la normativa nacional antes referida durante la situación de alarma.

También debe contemplarse que, al término del estado de alarma, cuando se retome el ritmo normal de actividad, es previsible que haya una concentración de tareas de mantenimiento correspondientes a los vehículos que se hayan inmovilizado durante este periodo y deban retornar al servicio, que se sumarían a la carga habitual de mantenimiento programado en cada plan de mantenimiento, pudiendo producirse situaciones de saturación en los centros de mantenimiento que impidan llevar a efecto los correspondientes pedidos de mantenimiento. Por tanto, y con el fin de que los centros de mantenimiento puedan absorber esta mayor carga de trabajo que se espera acumular, tras el estado de alarma, alguna de las medidas debe tener efectos más allá de su término.

Por todo lo anterior, al amparo de la habilitación contenida en los artículos 4 y 14 del Real Decreto 463/2020, de 14 de marzo, por el que se declara el estado de alarma para la gestión de la situación de crisis sanitaria ocasionada por el COVID-19, dispongo:

Artículo 1. *Ámbito de aplicación.*

Esta orden será de aplicación a las entidades encargadas del mantenimiento y los centros de mantenimiento de todo tipo de vehículos ferroviarios, inscritos en un registro de vehículos y que circulen por la Red Ferroviaria de Interés General.

Artículo 2. *Cambios provisionales en la ejecución de los planes de mantenimiento.*

1. Excepcionalmente, y durante el plazo de vigencia del estado de alarma, se permitirá a las entidades encargadas del mantenimiento realizar temporalmente cambios provisionales en los planes de mantenimiento de vehículos empleados para realizar servicios que se consideren básicos.

2. Dichos cambios, sin perjudicar a la seguridad en la circulación, podrán consistir en:

a) extender los valores límites de los intervalos comprendidos entre intervenciones de mantenimiento, o

b) reducir provisionalmente las operaciones incluidas en una determinada intervención del plan de mantenimiento.

3. La vigencia de los cambios provisionales está limitada a un máximo de tres meses desde que finalice el estado de alarma, pudiendo aplicarse a las intervenciones incluidas en dicho periodo.

4. Estos cambios provisionales se autorizarán por la entidad encargada de mantenimiento, previa justificación documentada de que:

a) Los vehículos son empleados en servicios imprescindibles,

b) No existen alternativas razonablemente viables para llevar a cabo el mantenimiento dentro de los ciclos iniciales o que contengan la totalidad de las operaciones incluidas en la intervención del plan de mantenimiento, y

c) Se mantienen niveles de seguridad aceptables. Para ello, se debe valorar y evaluar el impacto de los cambios, estableciendo las medidas de seguridad que, en ausencia de la intervención prevista según el intervalo previamente establecido o de las operaciones no realizadas, garanticen la continuidad del servicio en unas condiciones seguras.

5. Durante la vigencia del estado de alarma no se considera obligatoria la comunicación de estos cambios provisionales de los planes de mantenimiento a la Agencia Estatal de Seguridad Ferroviaria, si bien la documentación asociada debe quedar a su disposición a efectos de supervisión.

6. Una vez finalizado el estado de alarma, en un plazo máximo de quince días, las entidades encargadas de mantenimiento que hayan dispuesto de cambios provisionales en los planes de mantenimiento, deberán comunicarlos a la Agencia, junto con el plan de actuaciones para recuperar los intervalos y operaciones del plan de mantenimiento previo.

Artículo 3. *Actividad de los centros de mantenimiento.*

1. Excepcionalmente, y durante el plazo de vigencia del estado de alarma y exclusivamente para vehículos que puedan emplearse en servicios que sean considerados básicos, se permitirá que los centros de mantenimiento homologados conforme a la Orden FOM/233/2006 o los amparados bajo una certificación de entidad encargada de mantenimiento de vagones conforme al Reglamento (UE) 445/2011, puedan efectuar operaciones de mantenimiento para las cuales no estuvieran habilitados, incluso sobre clases de vehículos que no figuren en el alcance de la homologación o certificación, siempre que dispongan de los medios materiales, instalaciones, equipamiento adecuados y en número suficientes para realizar el pedido de mantenimiento que se le encomiende por la entidad encargada del mantenimiento.

2. Del mismo modo, se permitirá que los centros de mantenimiento realicen determinadas actividades de mantenimiento en instalaciones que no queden al amparo del alcance de la homologación, siempre que la entidad encargada del mantenimiento verifique que dichas instalaciones son adecuadas a las necesidades a cubrir y se establezcan los correspondientes acuerdos de utilización de las instalaciones, salvaguardando la seguridad y salud de los trabajadores en ellas.

3. Asimismo, se podrán emplear talleres móviles, en los que personal técnico, con las correspondientes herramientas, pueda efectuar las oportunas actuaciones in situ, siempre que la operación no requiera de su traslado al taller fijo.

4. La adecuación de los medios, instalaciones y equipamientos, así como la cualificación de los equipos para la realización de actividades al amparo de este artículo se justificará en sendas declaraciones responsables del centro de mantenimiento y de la entidad encargada de mantenimiento involucradas.

Artículo 4. *Vigencia de las habilitaciones de los centros de mantenimiento.*

Las habilitaciones de los centros de mantenimiento que perdieran su vigencia en el periodo transcurrido entre el inicio del estado de alarma y hasta un mes posterior a su finalización, prorrogarán su vigencia de manera automática hasta tres meses después del levantamiento del estado de alarma, momento en el cual procederán a solicitar su renovación.

Artículo 5. *Vigencia de los títulos habilitantes de personal responsable del control del mantenimiento.*

Será de aplicación al personal responsable del control de mantenimiento, la Orden TMA/245/2020, de 17 de marzo, por la que se disponen medidas para el mantenimiento de los tráficos ferroviarios.

Artículo 6. *Supervisión de la Agencia Estatal de Seguridad Ferroviaria.*

La aplicación indebida o abusiva de las medidas previstas en la presente Orden será sancionable con arreglo a la legislación aplicable por la Agencia Estatal de Seguridad Ferroviaria.

Disposición final única. *Efectos.*

Esta Orden producirá efectos desde el día de su publicación en el «Boletín Oficial del Estado».

§ 114

Resolución de 2 de abril de 2020, de la Dirección General de Transporte Terrestre, por la que se dictan instrucciones para la distribución de las mascarillas en el ámbito del transporte terrestre

Ministerio de Transportes, Movilidad y Agenda Urbana
«BOE» núm. 93, de 3 de abril de 2020
Última modificación: sin modificaciones
Referencia: BOE-A-2020-4262

Téngase en cuenta que el estado de alarma finalizó a las 00:00 horas del día 21 de junio de 2020, por lo que debe entenderse que esta norma ha perdido su vigencia.

El Real Decreto 463/2020, de 14 de marzo, declara el estado de alarma para la gestión de la situación de crisis sanitaria ocasionada por el COVID-19, estableciendo, entre otras, medidas en materia de transportes y habilitando al Ministro de Transportes, Movilidad y Agenda Urbana, de conformidad con lo dispuesto en los artículos 4 y 14 del citado Real Decreto, a dictar los actos y disposiciones que, en la esfera específica de su actuación, sean necesarios para establecer las condiciones a los servicios de movilidad, ordinarios o extraordinarios, en orden a la protección de personas, bienes y lugares.

En este contexto es fundamental establecer las condiciones necesarias para facilitar el transporte de mercancías en todo el territorio nacional, con objeto de garantizar el abastecimiento y la entrega de productos adquiridos en el comercio por internet, telefónico o correspondencia.

Asimismo, el transporte público de viajeros debe seguir desarrollándose, conforme a las distintas medidas adoptadas por este Ministerio en base al citado artículo 14 del Real Decreto 463/2020, de 14 de marzo, teniendo en cuenta las limitaciones establecidas en el artículo 7 del citado Real Decreto.

Ambos tipos de transportes, de mercancías y de viajeros, deben desarrollarse, en todo caso, con la debida protección de la salud, para lo cual es necesario prever que el personal que desarrolle funciones relacionadas con dicho transporte y entrega de mercancías y productos, y pudiera encontrarse en situaciones en las que no sea posible mantener la distancia social de seguridad, pueda necesitar el uso de mascarillas.

El Ministerio de Transportes, Movilidad y Agenda Urbana tiene entre sus prioridades garantizar, en la esfera específica de su actuación para la gestión de la situación de crisis sanitaria ocasionada por el COVID-19, que los servicios de transporte de viajeros y mercancías, que hayan de desarrollarse en el marco del Real Decreto 463/2020, se desarrollen con las debidas medidas de protección de la salud.

De acuerdo con lo anterior, la Orden TMA/263/2020, de 20 de marzo, por la que se regula la adquisición y distribución de mascarillas por parte del Ministerio de Transportes,

Movilidad y Agenda Urbana dispuso la adquisición de forma centralizada, por el ente público Puertos del Estado, de un máximo de 8.000.000 de mascarillas con protección FFP2, mediante tramitación de emergencia, para su posterior distribución en el ámbito del sector del transporte.

En concreto, la Orden establece como destinatarios finales al personal que presta sus servicios en el sector del transporte en áreas de riesgo, según criterios indicados con carácter general por el Ministerio de Sanidad, distribuyéndose a los trabajadores relacionados con el servicio de transporte público de competencia estatal, autonómica y local, así como a los trabajadores del ámbito privado relacionados con el transporte de viajeros y mercancías en todo el territorio nacional, con el objeto de garantizar el abastecimiento.

A continuación, establece unos criterios de distribución entre los distintos ámbitos y sectores del transporte, previendo asimismo una puesta a disposición del Ministerio de Sanidad, con el fin de que dicho Ministerio pueda distribuirlo, en su caso, a los establecimientos sanitarios y/o farmacéuticos.

Para el establecimiento de estos criterios se ha tenido en cuenta que no es necesario el uso de las mascarillas de manera continua en el tiempo, sino solamente en aquellas circunstancias en las que no es posible respetar la distancia social de seguridad sanitaria, reservando el uso de las mismas en el resto de las ocasiones y pudiendo así racionalizar y prolongar su uso.

Respetar las distancias de seguridad sanitaria sigue siendo la medida más efectiva, por lo que se debe seguir trabajando en esta línea, con medidas operativas y de organización, como evitar siempre que sea posible que el conductor baje del vehículo, que participe en las tareas de carga y descarga, salvo justificación en contrario, instalación de mamparas de protección, etc.

Se han tenido también en consideración las distintas medidas adoptadas por este Ministerio en base al artículo 14 del Real Decreto 463/2020, por las que se han ido estableciendo sucesivas reducciones de los servicios de transporte de viajeros, y adoptando medidas dirigidas a asegurar la máxima distancia entre los viajeros y entre estos y el conductor.

No obstante lo anterior, el amplio ámbito de destinatarios previstos en el artículo 5.1.b) de la Orden TMA/263, de 20 de marzo, así como la distinta organización y funcionamiento de los diferentes colectivos que prestan sus servicios en el ámbito del transporte de viajeros y mercancías y a los que se refiere el referido precepto, junto con la necesidad de reservar una cantidad de mascarillas para su puesta a disposición del Ministerio de Sanidad, de acuerdo con el apartado 2 del mismo artículo 5, teniendo en cuenta la rápida evolución de la situación de emergencia en el ámbito sanitario, hacen precisa la aprobación de unas instrucciones para la concreción de las medidas establecidas en la Orden de referencia.

Por ello, al amparo de la habilitación contenida en la disposición final primera de la Orden TMA/263/2020, de 20 de marzo, por la que se regula la adquisición y distribución de mascarillas por parte del Ministerio de Transportes, Movilidad y Agenda Urbana, se aprueban las siguientes instrucciones:

Primera. *Criterios de asignación.*

Para la distribución de la cantidad máxima prevista en el artículo 5.1.b) de la Orden TMA/263/2020, de 20 de marzo, por la que se regula la adquisición y distribución de mascarillas por parte del Ministerio de Transportes, Movilidad y Agenda Urbana, entre los destinatarios incluidos en dicho ámbito se aplicarán los siguientes criterios:

1. Para las empresas autorizadas de transporte que se relacionan a continuación, se asignarán las siguientes mascarillas por cada uno de los vehículos que tienen adscritos a la autorización:

a) Empresas autorizadas para realizar transporte público de mercancías en vehículos que puedan superar las 3,5 toneladas de masa máxima autorizada, con autorización de la clase MDPE: dos mascarillas.

b) Empresas autorizadas para realizar transporte público de mercancías exclusivamente en vehículos que no superen las 3,5 toneladas de masa máxima autorizada con autorización de la clase MDLE: dos mascarillas.

c) Empresas autorizadas para realizar transporte público de viajeros en autobús, con autorización de la clase VDE: una mascarilla.

d) Empresas autorizadas para realizar transporte público interurbano de viajeros en vehículos de turismo, con autorización de la clase VT: dos mascarillas.

e) Empresas de transporte autorizadas para realizar transporte de viajeros en la modalidad de arrendamiento de vehículos con conductor, con autorización de clase VTC: dos mascarillas.

f) Empresas autorizadas para realizar transporte público sanitario, con autorización de la clase VSE: dos mascarillas.

2. Para las empresas privadas de transporte de mercancías por ferrocarril que tengan certificado de seguridad y se encuentren operando actualmente, se asignarán dos mascarillas por cada maquinista, auxiliar de cabina y auxiliar de operación de tren habilitados por la empresa.

3. Para los servicios de transporte terrestre urbano de viajeros con carácter público de competencia autonómica o local, como autobús, metro o tranvía, se asignarán dos mascarillas por conductor. En el caso de los servicios de transporte de viajeros por ferrocarril prestados por Comunidades Autónomas, se asignarán dos mascarillas por cada maquinista, auxiliar de cabina y auxiliar de operación.

4. Se podrán asignar también mascarillas para el personal relacionado directamente con los servicios de transporte a los que se hace referencia en el apartado 3, que por las características de su trabajo puedan estar en riesgo por tener contacto directo con el público o no poder mantener la distancia social de seguridad, en número de dos por persona.

5. El Ministerio de Transportes, Movilidad y Agenda Urbana asignará el número de mascarillas que se determine –en función de las necesidades y situación a medida que se reciba la cantidad correspondiente– al personal relacionado con los servicios esenciales, preferentemente para garantizar el ejercicio de las funciones en el ámbito del transporte, que por las características de su trabajo puedan estar en riesgo por tener contacto directo con el público.

6. Las asignaciones indicadas en los apartados anteriores de la presente Instrucción corresponden a la cantidad máxima prevista en el artículo 5.1.b) de la Orden TMA/263/2020 por lo que su distribución concreta estará en función de las cantidades efectivamente recibidas en las distintas entregas que se vayan realizando y que se comuniquen por parte de Puertos del Estado.

En caso de recibirse distintas entregas se realizarán asignaciones de acuerdo con criterios de proporcionalidad, grado de contacto directo con el público en función del trabajo, y necesidades del sector de acuerdo con el marco de medidas adoptadas al amparo del Real Decreto 463/2020.

Segunda. *Determinación del número de mascarillas por empresa.*

1. La Dirección General de Transporte Terrestre determinará de oficio el número de mascarillas que corresponden a cada una de las empresas incluidas en el apartado 1 de la Instrucción Primera y su distribución provincial o insular, a partir de la información contenida en el Registro de Actividades y Empresas de Transporte, regulado en el artículo 47 y siguientes del Real Decreto 1211/1990, de 28 de septiembre, por el que aprueba el Reglamento de la Ley de Ordenación de los Transportes Terrestres.

Una vez recibida la notificación de Puertos del Estado de la recepción del suministro con el número asignado en función de la cantidad entregada, la Dirección General de Transporte Terrestre trasladará al Organismo de Correos, en un archivo Excel, la información necesaria para el reparto de mascarillas a cada empresa individual. Este archivo contendrá, al menos, NIF de la empresa, razón social, total de mascarillas a entregar, y dirección y código postal de entrega de las mascarillas.

2. Las empresas del apartado 2 de la Instrucción Primera presentarán directamente su solicitud a la Dirección General de Transporte Terrestre a través del correo electrónico

sgatt@fomento.es, en el plazo máximo de dos días naturales desde la publicación de la presente Resolución.

Las solicitudes se realizarán rellenando el formulario descargable a través de la web del Ministerio de Transportes, Movilidad y Agenda Urbana, en el enlace: https://www.mitma.gob.es/mascarillas, e identificarán la razón social de la empresa, su NIF, el nombre y NIF del representante designado por la empresa para la recogida de las mascarillas, la dirección y código postal de entrega preferente de las mascarillas, el número de trabajadores en servicio que utilizará las mascarillas y el número de mascarillas que solicitan, desglosando la cifra por clase de trabajador (maquinistas, auxiliares de cabina y auxiliares de operación). Cada solicitud se realizará teniendo en cuenta el número de trabajadores que sigue prestando los servicios de transporte durante la vigencia del estado de alarma en áreas de riesgo, según criterios indicados con carácter general por el Ministerio de Sanidad, y los criterios incluidos en la Instrucción Primera.

Recibidas las solicitudes y la notificación de Puertos del Estado de la recepción del suministro con el número asignado en función de la entrega, la Dirección General de Transporte Terrestre expedirá las correspondientes autorizaciones identificando la dirección y código postal de entrega preferente de las mascarillas, el nombre y NIF del representante de la empresa que acudirá a recoger el envío y el número de mascarillas asignadas a la empresa. Al mismo tiempo, trasladará al Organismo de Correos en un archivo Excel la información necesaria para el reparto de mascarillas a cada empresa individual. Este archivo contendrá, al menos, el NIF de la empresa, la razón social, el nombre y NIF del representante de la empresa que acudirá a recoger el envío, el total de mascarillas a entregar, y la dirección y código postal de entrega preferente de las mascarillas.

3. Los órganos territoriales de las Comunidades Autónomas y de las Ciudades Autónomas de Ceuta y Melilla con competencias sobre la materia recabarán las necesidades, desagregadas a nivel provincial o insular en su caso, a las que hace referencia el apartado 3 de la Instrucción Primera en su ámbito territorial, y las remitirán a la Dirección General de Transporte Terrestre a través del correo electrónico sgatt@fomento.es en el plazo máximo de dos días naturales desde la publicación de la presente Resolución.

Las solicitudes se realizarán rellenando el formulario descargable a través de la web del Ministerio de Transportes, Movilidad y Agenda Urbana, en el enlace: https://www.mitma.gob.es/mascarillas, e identificarán, para cada provincia o isla, en su caso, el nombre y NIF del representante designado por el órgano territorial para la recogida de las mascarillas, la dirección y código postal de entrega preferente de las mascarillas, el número de trabajadores en servicio que utilizará las mascarillas y el número total de mascarillas que se solicitan. La petición deberá desglosar las mascarillas solicitadas para cada medio de transporte: metro, tranvía, autobuses urbanos, o ferrocarriles autonómicos. Cada solicitud se realizará teniendo en cuenta el número de trabajadores que sigue prestando los servicios de transporte durante la vigencia del estado de alarma en áreas de riesgo, según criterios indicados con carácter general por el Ministerio de Sanidad, y los criterios incluidos en la Instrucción Primera.

Recibidas las solicitudes y la notificación de Puertos del Estado de la recepción del suministro con el número asignado en función de la entrega, la Dirección General de Transporte Terrestre expedirá la correspondiente autorización para cada Comunidad o Ciudad Autónoma, identificando el nombre y NIF del representante del órgano territorial que acudirá a recoger el envío, la dirección y código postal de entrega preferente, y el número de mascarillas asignadas en el ámbito de cada provincia, isla o Ciudad Autónoma. Al mismo tiempo, trasladará al Organismo de Correos en un archivo Excel la información necesaria para el reparto de mascarillas a cada órgano territorial. Este archivo contendrá, para cada provincia, isla o Ciudad Autónoma, al menos, el nombre y NIF del representante de cada órgano territorial que acudirá a recoger el envío, el total de mascarillas a entregar, y la dirección y código postal de entrega preferente de las mascarillas.

Tercera. *Reparto por el Organismo de Correos.*

Una vez puesto a su disposición el cargamento de mascarillas por parte de Puertos del Estado, el Organismo de Correos realizará la distribución de las mascarillas a distintas oficinas de correos, agrupadas de la manera más conveniente en función de la información

de los listados de destinatarios que recibirá de la Dirección General de Transporte Terrestre en formato de archivo Excel, confeccionados según se indica en la Instrucción segunda.

El reparto y entrega de las mascarillas se realizará enviando los pedidos así agrupados a las oficinas de Correos que se determinen más convenientes para la dirección postal de cada empresa del REAT o –para el caso de empresas ferroviarias u órganos territoriales de las Comunidades o Ciudades Autónomas– a la oficina de Correos adecuada según la dirección postal especificada en las autorizaciones emitidas por la Dirección General de Transporte Terrestre que se describen en la Instrucción Segunda.

La Dirección General de Transporte Terrestre publicará progresivamente en la dirección web https://www.mitma.gob.es/mascarillas el listado, por provincia, isla o Ciudad Autónoma, de mascarillas efectivamente enviadas a cada oficina de Correos e inmediatamente disponibles para su retirada por parte de los destinatarios, cuyos representantes deberán acudir a la oficina para su retirada provistos de la correspondiente identificación.

Las fechas de disponibilidad de las mascarillas para su recogida en las distintas oficinas de correos estarán supeditadas a la de notificación de Puertos del Estado de recepción del suministro, a que puedan recibirse en distintas entregas y a la logística de la distribución que se establezca.

En el caso de empresas transportistas inscritas en el REAT, el receptor del envío deberá acreditar que ostenta representación suficiente en caso de que no sea el titular de la autorización de transporte. En el caso de empresas ferroviarias y órganos territoriales de las Comunidades o Ciudades Autónomas, el Organismo de Correos verificará que el representante coincide con la autorización emitida por la Dirección General de Transporte Terrestre.

El reparto se llevará a cabo por el Organismo de Correos de la manera más diligente posible. En cada entrega individual deberá quedar constancia del reparto efectuado mediante el correspondiente acuse de recibo. En los repartos infructuosos se hará constar esta circunstancia. Las mascarillas que no hayan sido retiradas transcurrido el plazo de siete días naturales desde la puesta a disposición en las oficinas de Correos, se destinarán a la finalidad que indique el Ministerio de Transportes, Movilidad y Agenda Urbana, de acuerdo con el ámbito de la Orden TMA/263/2020, de 20 de marzo, por la que se regula la adquisición y distribución de mascarillas por parte del citado Departamento.

Tras realizar todos los repartos, el Organismo de Correos expedirá un certificado global donde especificará el número total exacto de mascarillas entregadas efectivamente para cada grupo de destinatarios (empresas de transporte por carretera, empresas ferroviarias y órganos territoriales de las Comunidades o Ciudades Autónomas), así como el número de mascarillas sobrantes que no se entregaron y fueron puestas a disposición del Ministerio de Sanidad. El certificado se entregará a la Dirección General de Transporte Terrestre.

Cuarta. *Comunicación y publicidad.*

Esta resolución será de aplicación desde el momento de su publicación en el «Boletín Oficial del Estado».

Información relacionada

- Téngase en cuenta la Resolución de 14 de abril de 2020, de la Dirección General de Transporte Terrestre, complementaria de la presente Resolución. Ref. BOE-A-2020-4470

§ 115

Acuerdo Multilateral M317 en virtud de la sección 1.5. del Acuerdo europeo sobre transporte internacional de mercancías peligrosas por carretera (ADR), relativo al transporte de desechos médicos sólidos o clínicos, Categoría A, hecho en Madrid el 23 de marzo de 2020

Ministerio de Asuntos Exteriores, Unión Europea y Cooperación
«BOE» núm. 100, de 10 de abril de 2020
Última modificación: sin modificaciones
Referencia: BOE-A-2020-4397

ACUERDO MULTILATERAL M317

En virtud de la sección 1.5. del ADR relativo al transporte de desechos médicos sólidos o clínicos, Categoría A

(1) Por derogación de las disposiciones del ADR, los desechos médicos sólidos o clínicos, de Categoría A que se transporten para su eliminación pueden ser transportados bajo el N.º ONU 3549 según las disposiciones definidas/establecidas en los ítems/párrafos del (2) al (7) como sigue:

(2) Son transportados utilizando el siguiente número ONU, designación oficial de transporte y asignación de Clase:

N.º ONU	Nombre y descripción	Clase
3549	DESECHOS MÉDICOS, DE CATEGORÍA A, QUE AFECTAN A LAS PERSONAS, sólidos o DESECHOS MÉDICOS, DE CATEGORÍA A, QUE AFECTAN A LOS ANIMALES únicamente, sólidos.	6.2

(3) La asignación de Categoría A a los desechos médicos sólidos transportados para su eliminación, deberá ser hecha de acuerdo a los principios de clasificación siguientes:

3.1 Los desechos médicos o clínicos son desechos derivados del tratamiento veterinario de animales, del tratamiento médico de seres humanos o de la investigación biológica.

3.2 Los desechos médicos o clínicos que contengan sustancias infecciosas Categoría A se asignarán a los N.os ONU 2814, 2900 o 3549, según corresponda. Desechos médicos sólidos conteniendo sustancias infecciosas Categoría A derivados del tratamiento médico de seres humanos o tratamiento veterinario de animales pueden ser asignados al N.º ONU 3549. El N.º 3549 no debe ser usado para desechos de la investigación biológica o desechos líquidos.

3.3 Las sustancias infecciosas de la categoría B se asignarán al N.º ONU 3291.

(4) Los residuos médicos sólidos se embalarán de conformidad con las disposiciones de embalaje del anexo I o II.

(5) Se aplican los requisitos del capítulo 6.1 y 6.6 para la construcción y ensayo de los embalajes y grandes embalajes.

(6) En el documento de transporte se incluirá la siguiente declaración: «Transporte conforme con la sección 1.5.1 de ADR (M317)».

(7) Este acuerdo será válido hasta el 31 de diciembre de 2020 para el transporte en los territorios de aquellas Partes Contratantes del ADR firmantes de este Acuerdo. Si es revocado por alguno de los firmantes, permanecerá válido hasta la fecha arriba mencionada sólo en los territorios de aquellas Partes Contratantes signatarias de este Acuerdo que no lo hayan revocado.

ANEXO I al Acuerdo Multilateral M-317

INSTRUCCIÓN DE EMBALAJE/ENVASADO

Esta instrucción se aplica a los desechos con el N.º ONU 3549 transportados para su eliminación.

Se autorizan los siguientes embalajes/envases, siempre que se respeten las disposiciones generales del 4.1.1 y del 4.1.3:

Embalajes/envases interiores	Embalajes/envases intermedios	Embalajes/envases exteriores
de metal.	de metal.	**Cajas**
de plástico.	de plástico.	de acero (4A).
		de aluminio (4B).
		de otro metal.
		de madera contrachapada (4D).
		de cartón (4G).
		de plástico rígido (4H2)
		Bidones
		de acero (1A2).
		de aluminio (1B2).
		de otro metal (1N2).
		de madera contrachapada (1D).
		de cartón (1G).
		de plástico (1H2).
		Jerricanes
		de acero (3A2).
		de aluminio (3B2).
		de plástico (3H2).

Los embalajes/envases exteriores serán conformes al nivel de prestaciones del grupo de embalaje/envase I para sólidos.

Requisitos adicionales:

1. Los artículos frágiles deberán estar contenidos en un embalaje/envase interior rígido o en un embalaje/envase intermedio rígido.

2. Los embalajes/envases interiores destinados a contener objetos puntiagudos, como fragmentos de vidrio o agujas, habrán de ser rígidos y resistentes a las perforaciones.

3. El embalaje/envase interior, el embalaje/envase intermedio y el embalaje/envase exterior deberán ser impermeables a los líquidos. Los embalajes/envases exteriores que, por su diseño, no sean impermeables a los líquidos deberán ir provistos de un revestimiento u otra medida adecuada que los haga impermeables.

4. El embalaje/envase interior y/o el embalaje/envase intermedio podrán ser flexibles. Cuando se utilicen embalajes/envases flexibles, deberán poder superar el ensayo de resistencia al impacto hasta 165 g, como mínimo, de acuerdo con la norma ISO 7765-1:1988 «Películas y láminas de plástico –Determinación de la resistencia al impacto por el método de caída de dardo– Parte 1: Método de la escalera» y el ensayo de resistencia al desgarro hasta 480 g, como mínimo, en planos tanto paralelos como perpendiculares con respecto a la longitud de la bolsa, de acuerdo con la norma ISO 6383-2:1983 «Plásticos: películas y láminas de plástico: determinación de la resistencia al rasgado. Parte 2, Método de Elmendorf». La masa neta máxima de cada embalaje/envase interior flexible será de 30 kg.

5. Cada embalaje/envase intermedio flexible contendrá un único embalaje/envase interior.

6. Los embalajes/envases interiores que contengan una pequeña cantidad de líquido libre podrán incluirse en los embalajes intermedios siempre que haya suficiente material absorbente o solidificante en el embalaje/envase interior o intermedio para absorber o solidificar todo el contenido líquido presente. Se utilizará un material absorbente adecuado que resista las temperaturas y vibraciones que puedan producirse en condiciones normales de transporte.

7. Los embalajes/envases intermedios irán sujetos dentro de los embalajes/envases exteriores con un material amortiguador y/o absorbente apropiado.

ANEXO II al Acuerdo Multilateral M-317

INSTRUCCIÓN DE EMBALAJE/ENVASADO

Esta instrucción se aplica a los desechos con el N.º ONU 3549 transportados para su eliminación.

Se autorizan los grandes embalajes/envases siguientes, siempre que se respeten las disposiciones generales de 4.1.1 y 4.1.3:

Embalajes/envases interiores	Embalajes/envases intermedios	Embalajes/envases exteriores
de metal.	de metal.	de acero (50A).
de plástico.	de plástico.	de aluminio (50B).
		de otro metal (50N).
		de madera contrachapada (50D).
		de cartón rígido (50G).
		de plástico rígido (50H).

Los embalajes/envases exteriores serán conformes al nivel de prestaciones del grupo de embalaje/envase I para sólidos.

Requisitos adicionales:

1. Los artículos frágiles deberán estar contenidos en un embalaje/envase interior rígido o en un embalaje/envase intermedio rígido.

2. Los embalajes/envases interiores destinados a contener objetos puntiagudos, como fragmentos de vidrio o agujas, habrán de ser rígidos y resistentes a las perforaciones.

3. El embalaje/envase interior, el embalaje/envase intermedio y el embalaje/envase exterior deberán ser impermeables a los líquidos. Los embalajes/envases exteriores que, por su diseño, no sean impermeables a los líquidos deberán ir provistos de un revestimiento u otra medida adecuada que los haga impermeables.

4. El embalaje/envase interior y/o el embalaje/envase intermedio podrán ser flexibles. Cuando se utilicen embalajes/envases flexibles, deberán poder superar el ensayo de resistencia al impacto hasta 165 g, como mínimo de acuerdo con la norma ISO 7765-1:1988 «Películas y láminas de plástico –Determinación de la resistencia la impacto por el método de caída de dardo– Parte 1: Método de la escalera» y el ensayo de resistencia al desgarro hasta 480 g, como mínimo, en planos tanto paralelos como perpendiculares con respecto a la longitud de la bolsa, de acuerdo con la norma ISO 6383-2:1983 «Plásticos: películas y láminas de plástico: determinación de la resistencia al rasgado. Parte 2, Método de Elmendorf». La masa neta máxima de cada embalaje/envase interior flexible será de 30 kg.

5. Cada embalaje/envase intermedio flexible contendrá un único embalaje/envase interior.

6. Los embalajes/envases interiores que contengan una pequeña cantidad de líquido libre podrán incluirse en los embalajes intermedios siempre que haya suficiente material absorbente o solidificante en el embalaje/envase interior o intermedio para absorber o solidificar todo el contenido líquido presente. Se utilizará un material absorbente adecuado que resista las temperaturas y vibraciones que puedan producirse en condiciones normales de transporte.

7. Los embalajes/envases intermedios irán sujetos dentro de los embalajes/envases exteriores con un material amortiguador y/o absorbente apropiado.

§ 116

Acuerdo Multilateral M324 en virtud de la sección 1.5.1 del Acuerdo europeo sobre transporte internacional de mercancías peligrosas por carretera (ADR) relativo a los certificados de formación de los conductores de conformidad con el punto 8.2.2.8.2 del ADR y los certificados de consejeros de seguridad de conformidad con el punto 1.8.3.7 del ADR, hecho en Madrid el 23 de marzo de 2020

Ministerio de Asuntos Exteriores, Unión Europea y Cooperación
«BOE» núm. 100, de 10 de abril de 2020
Última modificación: sin modificaciones
Referencia: BOE-A-2020-4398

ACUERDO MULTILATERAL M324

En virtud de la sección 1.5.1 del ADR relativo a los certificados de formación de los conductores de conformidad con el punto 8.2.2.8.2 del ADR y los certificados de consejeros de seguridad de conformidad con el punto 1.8.3.7 del ADR.

(1) Por derogación de las disposiciones del párrafo primero del 8.2.2.8.2 del ADR, todos los certificados de formación de conductores, cuya validez finalice entre el 1 de marzo de 2020 y el 1 de noviembre de 2020, seguirán siendo válidos hasta el 30 de noviembre de 2020. Estos certificados se renovarán por cinco años si el conductor presenta una prueba de participación en la formación de reciclaje, de conformidad con el punto 8.2.2.5 del ADR y ha superado un examen de conformidad con el punto 8.2.2.7 del ADR antes del 1 de diciembre de 2020. El nuevo período de validez comenzará a partir de la fecha original de expiración del certificado a renovar.

(2) Por derogación de las disposiciones del párrafo 1.8.3.16.1 del ADR todos los certificados de formación como consejero de seguridad para el transporte de mercancías peligrosas, cuya validez finalice entre el 1 de marzo de 2020 y el 1 de noviembre de 2020, siguen siendo válidos hasta el 30 de noviembre de 2020. La validez de estos certificados se extenderá desde su fecha original de expiración por cinco años, si sus titulares han superado un examen de conformidad con el punto 1.8.3.16.2 del ADR antes del 1 de diciembre de 2020.

(3) Este Acuerdo será válido hasta el 1 de diciembre de 2020 para el transporte en los territorios de aquellas Partes Contratantes del ADR firmantes de este Acuerdo. Si es revocado por alguno de los firmantes, permanecerá válido hasta la fecha arriba mencionada sólo en los territorios de aquellas Partes Contratantes signatarias de este Acuerdo que no lo hayan revocado.

§ 117

Acuerdo Multilateral M325 en virtud de la sección 1.5.1 del Acuerdo europeo sobre transporte internacional de mercancías peligrosas por carretera (ADR), relativo a inspecciones periódicas o intermedias de cisternas de conformidad con los apartados 6.8.2.4.2, 6.8.2.4.3, 6.8.3.4.6, 6.8.3.4.12, 6.9.5.2 y 6.10.4 del ADR, y los certificados de aprobación para vehículos de conformidad con el apartado 9.1.3.4 del ADR, hecho en Madrid el 23 de marzo de 2020

Ministerio de Asuntos Exteriores, Unión Europea y Cooperación
«BOE» núm. 100, de 10 de abril de 2020
Última modificación: sin modificaciones
Referencia: BOE-A-2020-4399

ACUERDO MULTILATERAL M325

En virtud de la sección 1.5.1 del ADR, relativo a inspecciones periódicas o intermedias de cisternas de conformidad con los apartados 6.8.2.4.2, 6.8.2.4.3, 6.8.3.4.6, 6.8.3.4.12, 6.9.5.2 y 6.10.4 del ADR, y los certificados de aprobación para vehículos de conformidad con el apartado 9.1.3.4 del ADR.

(1) Por derogación de las disposiciones de los apartados 6.8.2.4.2, 6.8.2.4.3, 6.8.3.4.6, 6.8.3.4.12, 6.9.5.2 y 6.10.4 del ADR todas las inspecciones periódicas e intermedias cuya validez finalice entre el 1 de marzo de 2020 y el 1 de agosto de 2020, seguirán siendo válidas hasta el 30 de agosto de 2020. Estas inspecciones se llevarán a cabo de conformidad con los párrafos 6.8.2.4.2, 6.8.2.4.3, 6.8.3.4.6, 6.8.3.4.12, 6.9.5.2 o 6.10.4 del ADR antes del 1 de septiembre de 2020. El marcado correspondiente se realizará en conformidad con los párrafos 6.8.2.5.1 o 6.8.3.5.10 del ADR.

(2) Por derogación de las disposiciones del apartado 9.1.3.4 del ADR, todos los certificados de aprobación cuya validez finalice entre el 1 de marzo de 2020 y el 1 de agosto de 2020, seguirán siendo válidas hasta el 30 de agosto de 2020. Estas inspecciones técnicas se llevarán a cabo de conformidad con el párrafo 9.1.2.3 del ADR antes del 1 de septiembre de 2020. La validez del periodo del certificado de acuerdo al párrafo 9.1.3.5 del ADR empezará a partir de la última fecha de expiración mencionada en el certificado que va a ser prolongado o renovado.

(3) Este Acuerdo será válido hasta el 1 de septiembre de 2020 para el transporte en los territorios de aquellas Partes Contratantes ADR firmantes de este Acuerdo. Si es revocado por alguno de los firmantes antes de esa fecha, seguirá siendo válido hasta la fecha arriba mencionada solo para el transporte en los territorios de aquellas Partes Contratantes signatarias de este Acuerdo que no lo hayan revocado.

§ 118

Acuerdo Multilateral RID 1/2020 en virtud de la Sección 1.5.1 del Reglamento del Transporte Internacional de Mercancías Peligrosas por Ferrocarril (RID), relativo a los certificados de consejeros de seguridad de conformidad con el punto 1.8.3.7 del RID, hecho en Madrid el 25 de marzo de 2020

Ministerio de Asuntos Exteriores, Unión Europea y Cooperación
«BOE» núm. 100, de 10 de abril de 2020
Última modificación: sin modificaciones
Referencia: BOE-A-2020-4400

ACUERDO MULTILATERAL RID 1/2020

En virtud de la sección 1.5.1 del RID relativo a los certificados de consejeros de seguridad de conformidad con el punto 1.8.3.7 del RID.

(1) Por derogación de las disposiciones del párrafo 1.8.3.16.1 del RID todos los certificados de formación como consejero de seguridad para el transporte de mercancías peligrosas, cuya validez finalice entre el 1 de marzo de 2020 y el 1 de noviembre de 2020, siguen siendo válidos hasta el 30 de noviembre de 2020. La validez de estos certificados se extenderá desde su fecha de vencimiento original, por cinco años si sus titulares han superado un examen de conformidad con el punto 1.8.3.16.2 del RID antes del 1 de diciembre de 2020.

(2) Este acuerdo será válido hasta el 1 de diciembre de 2020 para el transporte en los territorios de aquellas Partes Contratantes del RID firmantes de este Acuerdo. Si es revocado por alguno de los firmantes, permanecerá válido hasta la fecha arriba mencionada sólo en los territorios de aquellas Partes Contratantes signatarias de este Acuerdo que no lo hayan revocado.

§ 119

Acuerdo Multilateral RID 2/2020 en virtud de la Sección 1.5.1 del Reglamento del Transporte Internacional de Mercancías Peligrosas por Ferrocarril (RID), relativo a inspecciones periódicas o intermedias de cisternas de conformidad con los apartados 6.8.2.4.2, 6.8.2.4.3, 6.8.3.4.6, 6.8.3.4.12, 6.9.5.2 y 6.10.4 del RID, hecho en Madrid el 25 de marzo de 2020

Ministerio de Asuntos Exteriores, Unión Europea y Cooperación
«BOE» núm. 100, de 10 de abril de 2020
Última modificación: sin modificaciones
Referencia: BOE-A-2020-4401

ACUERDO MULTILATERAL RID 2/2020

En virtud de la sección 1.5.1 del RID, relativo a inspecciones periódicas o intermedias de cisternas de conformidad con los apartados 6.8.2.4.2, 6.8.2.4.3, 6.8.3.4.6, 6.8.3.4.12, 6.9.5.2 y 6.10.4 del RID.

(1) Por derogación de las disposiciones de los apartados 6.8.2.4, 6.8.2.4.3, 6.8.3.4.6, 6.8.3.4.12, 6.9.5.2 y 6.10.4 del RID, todas las inspecciones periódicas o intermedias de las cisternas cuya validez finalice entre el 1 de marzo de 2020 y el 1 de agosto de 2020 seguirán siendo válidas hasta el 1 de septiembre de 2020. Estas inspecciones se llevarán a cabo de conformidad con los párrafos 6.8.2.4.2, 6.8.2.4.3, 6.8.3.4.6, 6.8.3.4.12, 6.9.5.2 o 6.10.4 del RID antes del 1 de septiembre del 2020. El marcado correspondiente se realizará de conformidad con los párrafos 6.8.2.5.1 o 6.8.3.5.10 del RID.

(2) Este acuerdo será válido hasta el 1 de septiembre de 2020 para el transporte en los territorios de aquellas Partes Contratantes del RID firmantes de este Acuerdo. Si es revocado por alguno de los firmantes antes de esa fecha, seguirá siendo válido hasta la fecha arriba mencionada solo para el transporte en los territorios de aquellas Partes Contratantes del RID signatarias de este Acuerdo que no lo hayan revocado.

§ 120

Acuerdo Especial Multilateral RID 3/2020 en virtud de la Sección 1.5.1 del Reglamento del Transporte Internacional de Mercancías Peligrosas por Ferrocarril (RID), relativo a la inspección periódica y ensayo de recipientes a presión para el transporte de gases de la Clase 2, hecho en Madrid el 2 de abril de 2020

Ministerio de Asuntos Exteriores, Unión Europea y Cooperación
«BOE» núm. 101, de 11 de abril de 2020
Última modificación: sin modificaciones
Referencia: BOE-A-2020-4407

ACUERDO ESPECIAL MULTILATERAL RID 3/2020

En virtud de la sección 1.5.1 del RID relativo a la inspección periódica y ensayo de recipientes a presión para el transporte de gases de la Clase 2

1. Por derogación de lo dispuesto en el apartado 4.1.6.10 y de la instrucción de embalaje P200 (3) (d) –en relación con las Tablas 1 y 2– y P200 (9) del apartado 4.1.4.1 del RID, los recipientes a presión que vayan a ser rellenados con los siguientes Números ONU que tengan vencida la fecha de la inspección periódica y ensayo se pueden llenar y transportar:

N.º ONU 1002 Aire comprimido.
N.º ONU 1013 Dióxido de carbono.
N.º ONU 1046 Helio comprimido.
N.º ONU 1070 Óxido nitroso.
N.º ONU 1072 Oxígeno comprimido.
N.º ONU 1660 Óxido nítrico comprimido.
N.º ONU 1956 Gas comprimido, N.E.P.
N.º ONU 3156 Gas comprimido, comburente, N.E.P.
N.º ONU 3157 Gas licuado, comburente, N.E.P.

Todas las demás disposiciones de la instrucción de embalaje P200 se aplicarán.

2. Por derogación de lo dispuesto en el apartado 4.1.6.10 y en la instrucción de embalaje P203 (8) del apartado 4.1.4.1 del RID, todos los recipientes criogénicos cerrados que vayan a ser rellenados con los siguientes números ONU que tengan vencida la fecha de inspección periódica y ensayo se pueden llenar y transportar:

N.º ONU 1073 Oxígeno líquido refrigerado.
N.º ONU 1963 Helio líquido refrigerado.
N.º ONU1 977 Nitrógeno líquido refrigerado.

Todas las demás disposiciones de la instrucción de embalaje P203 se aplicarán.

3. El expedidor deberá hacer constar en el documento de transporte «Transporte de acuerdo con los términos de la sección 1.5.1 de RID (3/2020)».

4. Este acuerdo será válido hasta el 31 de agosto de 2020 para el transporte en los territorios de los Estados Partícipes del RID signatarios de este Acuerdo. Si es revocado antes de esa fecha por uno de los signatarios, seguirá siendo válido hasta la fecha antes mencionada solo para el transporte en los territorios de aquellos Estados Partícipes del RID signatarios de este Acuerdo que no lo hayan revocado.

§ 121

Acuerdo Especial Multilateral RID 4/2020 en virtud de la Sección 1.5.1 del Reglamento del Transporte Internacional de Mercancías Peligrosas por Ferrocarril (RID), sobre inspecciones periódicas o intermedias de cisternas portátiles y contenedores de gas de elementos múltiples (CGEM) certificados "UN" de acuerdo con los apartados 6.7.2.19.2, 6.7.3.15.2, 6.7.4.14.2 y 6.7.5.12.2 del RID, hecho en Madrid el 2 de abril de 2020

Ministerio de Asuntos Exteriores, Unión Europea y Cooperación
«BOE» núm. 101, de 11 de abril de 2020
Última modificación: sin modificaciones
Referencia: BOE-A-2020-4408

ACUERDO ESPECIAL MULTILATERAL RID 4/2020

En virtud de la sección 1.5.1 del RID sobre inspecciones periódicas o intermedias de cisternas portátiles y contenedores de gas de elementos múltiples (CGEM) certificados «UN» de acuerdo con los apartados 6.7.2.19.2, 6.7.3.15.2, 6.7.4.14.2 y 6.7.5.12.2 del RID

1. Por derogación de las disposiciones de los apartados 6.7.2.19.2, 6.7.3.15.2, 6.7.4.14.2 y 6.7.5.12.2 del RID, todas las inspecciones periódicas o intermedias de cisternas portátiles y contenedores de gas de elementos múltiples (CGEM) certificados «UN» cuya validez finalice entre el 1 de marzo de 2020 y el 1 de agosto de 2020 seguirán siendo válidas hasta el 31 de agosto de 2020. Estas inspecciones se llevarán a cabo de conformidad con 6.7.2.19, 6.7.3.15, 6.7.4.14 o 6.7.5.12 del RID antes del 1 de septiembre de 2020. El marcado correspondiente se realizará de conformidad con los párrafos 6.7.2.20.1, 6.7.3.16.1, 6.7.4.15.1 o 6.7.5.13.1 del RID.

2. El expedidor debe hacer constar en el documento de transporte «Transporte de acuerdo con los términos de la sección 1.5.1 del RID (RID 4/2020)».

3. Este acuerdo será válido hasta el 1 de septiembre de 2020 para el transporte en los territorios de los Estados Partícipes del RID firmantes de este Acuerdo. Si es revocado antes de esa fecha por uno de los firmantes, seguirá siendo válido hasta la fecha arriba mencionada solo para el transporte en los territorios de aquellos Estados Partícipes del RID signatarios de este Acuerdo que no lo hayan revocado.

§ 122

Acuerdo Multilateral M326 en virtud de la sección 1.5.1 del Acuerdo europeo sobre transporte internacional de mercancías peligrosas por carretera (ADR), relativo a la inspección periódica y ensayo de recipientes a presión del transporte de gases de la Clase 2, hecho en Madrid el 2 de abril de 2020

Ministerio de Asuntos Exteriores, Unión Europea y Cooperación
«BOE» núm. 101, de 11 de abril de 2020
Última modificación: sin modificaciones
Referencia: BOE-A-2020-4409

ACUERDO MULTILATERAL M326

En virtud de la sección 1.5.1 del ADR, relativo a la inspección periódica y ensayo de recipientes a presión del transporte de gases de la Clase 2

1. Por derogación de lo dispuesto en apartado 4.1.6.10 y de la instrucción de embalaje P200 (3) d) –en relación con las Tablas 1 y 2– y P200 (9) del apartado 4.1.4.1 del ADR, los recipientes a presión que vayan a ser rellenados con los siguientes Números ONU que tengan vencida la fecha de la inspección periódica y ensayo se pueden llenar y transportar:

N.º ONU 1002 Aire comprimido.
N.º ONU 1013 Dióxido de carbono.
N.º ONU 1046 Helio comprimido.
N.º ONU 1070 Óxido nitroso.
N.º ONU 1072 Oxígeno comprimido.
N.º ONU 1660 Óxido nítrico comprimido.
N.º ONU 1956 Gas comprimido, N.E.P.
N.º ONU 3156 Gas comprimido, comburente, N.E.P.
N.º ONU 3157 Gas licuado, comburente, N.E.P.

Todas las demás disposiciones de la instrucción de embalaje P200 se aplicarán.

2. Por derogación de lo dispuesto en el apartado 4.1.6.10 y en la Instrucción de Embalaje P203 (8) del apartado 4.1.4.1 del ADR, todas las inspecciones periódicas de los recipientes criogénicos cerrados, que vayan a ser rellenados con los siguientes Números ONU que tengan vencida la fecha de la inspección periódica y ensayo se pueden llenar y transportar:

N.º ONU 1073 Oxígeno líquido refrigerado.
N.º ONU 1963 Helio líquido refrigerado.
N.º ONU 1977 Nitrógeno líquido refrigerado.

Todas las demás disposiciones de la instrucción de embalaje P203 se aplicarán.

3. El expedidor debe hacer constar en el documento de transporte.

«Transporte de acuerdo con los términos de la sección 1.5.1 del ADR (M 326).»

4. Este Acuerdo será válido hasta el 31 de agosto de 2020 para el transporte en los territorios de las Partes Contratantes del ADR firmantes del presente Acuerdo. Si es revocado por alguno de los firmantes antes de esa fecha, seguirá siendo válido hasta la fecha arriba mencionada únicamente para el transporte en los territorios de las Partes Contratantes del ADR firmantes del presente Acuerdo que no lo hayan revocado.

§ 123

Acuerdo Multilateral M327 bajo la sección 1.5.1 del Acuerdo europeo sobre transporte internacional de mercancías peligrosas por carretera (ADR), sobre inspecciones periódicas o intermedias de cisternas portátiles y contenedores de gas de elementos múltiples (CGEM) certificados "UN" de acuerdo con los apartados 6.7.2.19.2, 6.7.3.15.2, 6.7.4.14.2 y 6.7.5.12.2 del ADR, hecho en Madrid el 2 de abril de 2020

Ministerio de Asuntos Exteriores, Unión Europea y Cooperación
«BOE» núm. 101, de 11 de abril de 2020
Última modificación: sin modificaciones
Referencia: BOE-A-2020-4410

ACUERDO MULTILATERAL M327

Bajo la sección 1.5.1 del ADR sobre inspecciones periódicas o intermedias de cisternas portátiles y contenedores de gas de elementos múltiples (CGEM) certificados «UN» de acuerdo con los apartados 6.7.2.19.2, 6.7.3.15.2, 6.7.4.14.2 y 6.7.5.12.2 del ADR

1. Por derogación de lo dispuesto en los apartados 6.7.2.19.2, 6.7.3.15.2, 6.7.4.14.2 y 6.7.5.12.2 del ADR, todas las inspecciones periódicas o intermedias de cisternas portátiles y contenedores de gas de elementos múltiples (CGEM) certificados «UN» cuya validez finalice entre el 1 de marzo de 2020 y el 1 de agosto de 2020 seguirán siendo válidas hasta el 31 de agosto de 2020. Estas inspecciones se llevarán a cabo de conformidad con 6.7.2.19, 6.7.3.15, 6.7.4.14 o 6.7.5.12 del ADR antes del 1 de septiembre de 2020. El marcado correspondiente se realizará de conformidad con los párrafos 6.7.2.20.1, 6.7.3.16.1, 6.7.4.15.1 o 6.7.5.13.1 del ADR.

2. El expedidor deberá hacer constar en el documento de transporte:

"Transporte de acuerdo con los términos de la sección 1.5.1 del ADR (M327)".

3. Este acuerdo será válido hasta el 1 de septiembre de 2020 para el transporte en los territorios de las Partes Contratantes del ADR signatarias de este Acuerdo. Si es revocado antes de esa fecha por uno de los signatarios, seguirá siendo válido hasta la fecha antes mencionada solo para el transporte en los territorios de aquellas Partes Contratantes del ADR signatarias de este Acuerdo que no lo hayan revocado.

§ 124

Resolución de 14 de abril de 2020, de la Dirección General de Transporte Terrestre, complementaria de la Resolución de 2 de abril de 2020, por la que se dictan instrucciones para la distribución de las mascarillas en el ámbito del transporte terrestre

Ministerio de Transportes, Movilidad y Agenda Urbana
«BOE» núm. 106, de 16 de abril de 2020
Última modificación: sin modificaciones
Referencia: BOE-A-2020-4470

Téngase en cuenta que el estado de alarma finalizó a las 00:00 horas del día 21 de junio de 2020, por lo que debe entenderse que esta norma ha perdido su vigencia.

La Orden TMA/263/2020, de 20 de marzo, por la que se regula la adquisición y distribución de mascarillas por parte del Ministerio de Transportes, Movilidad y Agenda Urbana dispuso la adquisición de forma centralizada, por el ente público Puertos del Estado, de un máximo de 8.000.000 de mascarillas con protección FFP2, mediante tramitación de emergencia, para su posterior distribución en el ámbito del sector del transporte.

En concreto, la Orden establece como destinatarios finales al personal que presta sus servicios en el sector del transporte en áreas de riesgo, según criterios indicados con carácter general por el Ministerio de Sanidad, distribuyéndose a los trabajadores relacionados con el servicio de transporte público de competencia estatal, autonómica y local, así como a los trabajadores del ámbito privado relacionados con el transporte de viajeros y mercancías en todo el territorio nacional, con el objeto de garantizar el abastecimiento.

El amplio ámbito de destinatarios previstos en el artículo 5.1.b) de la Orden TMA/263, de 20 de marzo, así como la distinta organización y funcionamiento de los diferentes colectivos que prestan sus servicios en el ámbito del transporte de viajeros y mercancías y a los que se refiere el referido precepto, junto con la necesidad de reservar una cantidad de mascarillas para su puesta a disposición del Ministerio de Sanidad, de acuerdo con el apartado 2 del mismo artículo 5, teniendo en cuenta la rápida evolución de la situación de emergencia en el ámbito sanitario, hicieron precisa la aprobación de unas instrucciones para la concreción de las medidas establecidas en la Orden de referencia.

Por ello, la Dirección General de Transporte Terrestre emitió el 2 de abril de 2020 (BOE 3 de abril) una Resolución por la que se dictaron instrucciones para la distribución de las mascarillas en el ámbito del transporte terrestre.

Una vez notificado por Puertos del Estado la recepción de un suministro destinado a este fin se realizó una primera distribución y reparto de acuerdo a dichas instrucciones.

Habiendo recibido información de la llegada de nuevas entregas y habida cuenta de que las cantidades a recepcionar son mayores que las correspondientes al primer reparto, es necesario proceder a dictar una resolución complementaria de la del 2 de abril, mediante la que se revisan los criterios de asignación a los distintos destinatarios de las mismas.

Por ello, al amparo de la habilitación contenida en la disposición final primera de la Orden TMA/263/2020, de 20 de marzo, por la que se regula la adquisición y distribución de mascarillas por parte del Ministerio de Transportes, Movilidad y Agenda Urbana, se aprueban las siguientes instrucciones complementarias a las incluidas en la Resolución de 2 de abril de 2020:

Primera. *Criterios de asignación.*

Para la distribución de la segunda entrega de mascarillas correspondiente a la cantidad máxima prevista en el artículo 5.1.b) de la Orden TMA/263/2020, de 20 de marzo, por la que se regula la adquisición y distribución de mascarillas por parte del Ministerio de Transportes, Movilidad y Agenda Urbana, entre los destinatarios incluidos en dicho ámbito se aplicarán los siguientes criterios:

1. Para las empresas autorizadas de transporte que se relacionan a continuación, se asignarán las siguientes mascarillas por cada uno de los vehículos que tienen adscritos a la autorización:

a) Empresas autorizadas para realizar transporte público de mercancías en vehículos que puedan superar las 3,5 toneladas de masa máxima autorizada, con autorización de la clase MDPE: cuatro mascarillas.

b) Empresas autorizadas para realizar transporte público de mercancías exclusivamente en vehículos que no superen las 3,5 toneladas de masa máxima autorizada con autorización de la clase MDLE: cuatro mascarillas.

c) Empresas autorizadas para realizar transporte público de viajeros en autobús, con autorización de la clase VDE: cuatro mascarillas.

d) Empresas autorizadas para realizar transporte público interurbano de viajeros en vehículos de turismo, con autorización de la clase VT: cuatro mascarillas.

e) Empresas de transporte autorizadas para realizar transporte de viajeros en la modalidad de arrendamiento de vehículos con conductor, con autorización de clase VTC: cuatro mascarillas.

f) Empresas autorizadas para realizar transporte público sanitario, con autorización de la clase VSE: cuatro mascarillas.

2. Para las empresas privadas de transporte de mercancías por ferrocarril que tengan certificado de seguridad y se encuentren operando actualmente, se asignarán cuatro mascarillas por cada maquinista, auxiliar de cabina y auxiliar de operación de tren habilitados por la empresa.

3. Para los servicios de transporte terrestre urbano de viajeros con carácter público de competencia autonómica o local, como autobús, metro o tranvía, se asignarán cuatro mascarillas por conductor. En el caso de los servicios de transporte de viajeros por ferrocarril prestados por Comunidades Autónomas, se asignarán cuatro mascarillas por cada maquinista, auxiliar de cabina y auxiliar de operación.

4. Se podrán asignar también mascarillas para el personal relacionado directamente con los servicios de transporte a los que se hace referencia en el apartado 3, que por las características de su trabajo puedan estar en riesgo por tener contacto directo con el público o no poder mantener la distancia social de seguridad, en número de cuatro por persona.

5. El Ministerio de Transportes, Movilidad y Agenda Urbana asignará el número de mascarillas que se determine –en función de las necesidades y situación a medida que se reciba la cantidad correspondiente– al personal propio relacionado con los servicios esenciales para garantizar el ejercicio de las funciones en el ámbito del transporte, que por las características de su trabajo puedan estar en riesgo por tener contacto directo con el público.

6. Las asignaciones indicadas en los apartados anteriores de la presente Instrucción corresponden a la cantidad máxima prevista en el artículo 5.1. b) de la Orden TMA/263/2020 por lo que su distribución concreta estará en función de las cantidades efectivamente

recibidas en las distintas entregas que se vayan realizando y que se comuniquen por parte de Puertos del Estado.

En caso de recibirse distintas entregas se realizarán asignaciones de acuerdo con criterios de proporcionalidad, grado de contacto directo con el público en función del trabajo, y necesidades del sector de acuerdo con el marco de medidas adoptadas al amparo del Real Decreto 463/2020

Segunda. *Determinación del número de mascarillas por empresa.*

1. La Dirección General de Transporte Terrestre determinará de oficio el número de mascarillas que corresponden a cada una de las empresas incluidas en el apartado 1 de la Instrucción Primera y su distribución provincial o insular, a partir de la información contenida en el Registro de Actividades y Empresas de Transporte, regulado en el artículo 47 y siguientes del Real Decreto 1211/1990, de 28 de septiembre por el que aprueba el Reglamento de la Ley de Ordenación de los Transportes Terrestres.

Una vez recibida la notificación de Puertos del Estado de la recepción del suministro con el número asignado en función de la cantidad entregada, la Dirección General de Transporte Terrestre trasladará al Organismo de Correos, en un archivo Excel, la información necesaria para el reparto de mascarillas a cada empresa individual. Este archivo contendrá, al menos, NIF de la empresa, razón social, total de mascarillas a entregar, y dirección y código postal de entrega de las mascarillas.

2. Conforme a las solicitudes que formularon con anterioridad las empresas del apartado 2 de la Instrucción Primera, en aplicación del punto 2 de la Instrucción Segunda de la Resolución de 2 de abril, la Dirección General de Transporte Terrestre determinará de oficio el número de mascarillas que les corresponden según el apartado 2 de la Instrucción Primera de estas Instrucciones Complementarias.

Recibidas la notificación de Puertos del Estado de la recepción del suministro con el número asignado en función de la entrega, la Dirección General de Transporte Terrestre expedirá las correspondientes autorizaciones identificando la dirección y código postal de entrega preferente de las mascarillas, el nombre y NIF del representante de la empresa que acudirá a recoger el envío y el número de mascarillas asignadas a la empresa. Al mismo tiempo, trasladará al Organismo de Correos en un archivo Excel la información necesaria para el reparto de mascarillas a cada empresa individual. Este archivo contendrá, al menos, el NIF de la empresa, la razón social, el nombre y NIF del representante de la empresa que acudirá a recoger el envío, el total de mascarillas a entregar, y la dirección y código postal de entrega preferente de las mascarillas.

3. Conforme a las solicitudes que formularon las Comunidades Autónomas y las Ciudades Autónomas de Ceuta y Melilla en aplicación del apartado 3 de la Instrucción Segunda de la Resolución de 2 de abril, la Dirección General de Transporte Terrestre determinará de oficio el número de mascarillas que les corresponden según los apartados 3 y 4 de la Instrucción Primera de estas Instrucciones Complementarias, desagregadas a nivel provincial o insular en su caso.

Recibida la notificación de Puertos del Estado de la recepción del suministro con el número asignado en función de la entrega, la Dirección General de Transporte Terrestre expedirá la correspondiente autorización para cada Comunidad o Ciudad Autónoma, identificando el nombre y NIF del representante del órgano territorial que acudirá a recoger el envío, la dirección y código postal de entrega preferente, y el número de mascarillas asignadas en el ámbito de cada provincia, isla o Ciudad Autónoma. Al mismo tiempo, trasladará al Organismo de Correos en un archivo Excel la información necesaria para el reparto de mascarillas a cada órgano territorial. Este archivo contendrá, para cada provincia, isla o Ciudad Autónoma, al menos, el nombre y NIF del representante de cada órgano territorial que acudirá a recoger el envío, el total de mascarillas a entregar, y la dirección y código postal de entrega preferente de las mascarillas.

Tercera. *Reparto por el Organismo de Correos.*

Será de idéntica aplicación lo establecido en la Instrucción Tercera de la Resolución de 2 de abril.

Cuarta. *Comunicación y publicidad.*

Esta resolución complementaria será de aplicación desde el momento de su publicación en el «Boletín Oficial del Estado».

§ 125

Orden TMA/360/2020, de 22 de abril, por la que se establecen exenciones en determinados ámbitos de la normativa nacional de aviación civil en relación con la situación creada por la crisis global del coronavirus COVID-19

Ministerio de Transportes, Movilidad y Agenda Urbana
«BOE» núm. 113, de 23 de abril de 2020
Última modificación: sin modificaciones
Referencia: BOE-A-2020-4573

La situación creada por la crisis global del COVID-19 ha conllevado la aplicación de restricciones drásticas en los viajes y el cierre de fronteras entre numerosos países.

El personal responsable de la revisión de aeronavegabilidad incluido en el ámbito de aplicación del Real Decreto 750/2014, de 5 de septiembre, por el que se regulan las actividades aéreas de lucha contra incendios y búsqueda y salvamento y se establecen los requisitos en materia de aeronavegabilidad y licencias para otras actividades aeronáuticas, puede tener dificultades para desplazarse y acceder a las aeronaves para realizar la inspección física, que es parte esencial de la revisión de aeronavegabilidad. Dado que la revisión de aeronavegabilidad es obligatoria cuando el certificado de revisión de aeronavegabilidad (ARC) ya ha sido extendido dos veces, esta situación implicaría la caducidad del mismo y, en consecuencia, la imposibilidad de operar estas aeronaves destinadas a la realización de operaciones esenciales.

Como resultado de las mencionadas circunstancias imprevistas, es necesario aplicar esta exención cuando dicha situación sea declarada a la Agencia Estatal de Seguridad Aérea (AESA) por la organización que gestiona la aeronavegabilidad continuada de la aeronave, aprobada de acuerdo a la Parte-M Subparte G, Parte-CAMO o Parte-CAO del Reglamento (UE) n.º 1321/2014 de la Comisión, de 26 de noviembre de 2014, sobre el mantenimiento de la aeronavegabilidad de las aeronaves y productos aeronáuticos, componentes y equipos y sobre la aprobación de las organizaciones y personal que participan en dichas tareas.

Por otra parte, el Real Decreto 1036/2017, de 15 de diciembre, por el que se regula la utilización civil de las aeronaves pilotadas por control remoto, y se modifican el Real Decreto 552/2014, de 27 de junio, por el que se desarrolla el Reglamento del aire y disposiciones operativas comunes para los servicios y procedimientos de navegación aérea, y el Real Decreto 57/2002, de 18 de enero, remite al cumplimiento de los requisitos exigidos por la normativa europea, se requiere estar en posesión de un certificado médico emitido según la Parte MED del Reglamento (UE) n.º 1178/2011 de la Comisión, de 3 de noviembre de 2011, o la parte ATCO-MED del Reglamento (UE) 2015/340 de la Comisión, de 20 de febrero de 2015. La actual situación plantea dificultades para acceder de forma adecuada a los centros médicos o médicos examinadores autorizados para la emisión de estos certificados, por lo que podrían caducar sin posibilidad de renovación. Es necesario, por tanto, establecer cierta

flexibilidad y prorrogar la vigencia de estos certificados por un periodo razonable, lo que, adicionalmente, es coherente con la normativa europea sobre operación de aeronaves no tripuladas, cuya aplicación está prevista para el próximo 1 de julio, que no contempla la necesidad de certificado médico para un abanico amplio de operaciones.

En relación al transporte de material sanitario o material necesario para alguno de los servicios esenciales durante el estado de alarma, la limitación para aeronaves de compañías aéreas de terceros países no acreditadas en España de realizar no más de tres operaciones no regulares, podría comprometer la entrada en nuestro país de este material, lo que hace necesario establecer la correspondiente exención.

Esta orden complementa las medidas adoptadas previamente por la Orden TMA/285/2020, de 25 de marzo, por la que se adoptan medidas extraordinarias de flexibilidad en los ámbitos de la aviación civil no regulados por la normativa de la Unión Europea en relación con la situación creada por la crisis global del coronavirus COVID-19, y, en el ámbito de las actividades sujetas a la normativa aeronáutica, por la Resolución de la Directora de la Agencia Estatal de Seguridad Aérea de 18 de marzo de 2020, por la que se emite exención, de conformidad con lo establecido en el artículo 71 del Reglamento (UE) 2018/1139, para la extensión de los periodos de validez de las licencias, habilitaciones, certificados de tripulaciones de vuelo, instructores, examinadores, poseedores de licencias de mantenimiento de aeronaves y controladores de tránsito aéreo, así como un método alternativo de cumplimiento de conformidad con lo establecido en ARO.GEN.120 del Reglamento (UE) 965/2012 para la reducción de la antelación mínima requerida en la publicación de los cuadrantes de actividades de las tripulaciones, en relación con la situación creada por la crisis global del coronavirus COVID-19, y la Resolución de 2 de abril de 2020 de la Dirección de la Agencia Estatal de Seguridad Aérea, por la que se emite exención, de conformidad con lo establecido en el artículo 71 del Reglamento (UE) 2018/1139, para la emisión de los certificados de revisión de aeronavegabilidad, así como para la finalización de la formación de tipo y OJT necesarios para la inclusión de una habilitación de tipo en una licencia de técnico de mantenimiento de aeronaves, en relación con la situación creada por la crisis global del coronavirus COVID-19.

Por todo lo anterior, y conforme a la habilitación contenida en los artículos 4 y 14 del Real Decreto 463/2020, de 14 de marzo, por el que se declara el estado de alarma para la gestión de la situación de crisis sanitaria ocasionada por el COVID-19, dispongo:

Artículo 1. *Objeto.*

Esta orden tiene por objeto conceder exenciones a los requisitos aplicables referidos en el artículo 2, siempre que se cumplan las condiciones recogidas en los artículos siguientes.

Artículo 2. *Ámbito.*

Esta orden es aplicable a:

a) Los certificados de revisión de aeronavegabilidad (ARC) de aeronaves con certificados de aeronavegabilidad emitidos por la Agencia Estatal de Seguridad Aérea en relación con el cumplimiento de requisitos del Real Decreto 750/2014, de 5 de septiembre, por el que se regulan las actividades aéreas de lucha contra incendios y búsqueda y salvamento y se establecen los requisitos en materia de aeronavegabilidad y licencias para otras actividades aeronáuticas, en particular los puntos TAE.AER.GEN.100 (b) y (d), y TAE.AER.GEN.200 (b) (2).

b) Los certificados médicos de los que sean titulares pilotos remotos que ejercen sus funciones en operadores de sistemas de aeronaves pilotadas por control remoto (RPAS) conforme a lo previsto en el Real Decreto 1036/2017, de 15 de diciembre, por el que se regula la utilización civil de las aeronaves pilotadas por control remoto, y se modifican el Real Decreto 552/2014, de 27 de junio, por el que se desarrolla el Reglamento del aire y disposiciones operativas comunes para los servicios y procedimientos de navegación aérea, y el Real Decreto 57/2002, de 18 de enero, por el que se aprueba el Reglamento de Circulación Aérea.

c) Las compañías aéreas de terceros países exentas del cumplimiento del requisito de acreditación en España por realizar únicamente operaciones no regulares en número no

superior a tres en temporada de vuelos IATA, conforme a lo previsto en el artículo 3, letra c), del Real Decreto 1392/2007, de 29 de octubre, por el que se establecen los requisitos para la acreditación de compañías aéreas de terceros países.

Artículo 3. *Exenciones relativas a los certificados de revisión de aeronavegabilidad (ARC) en el ámbito del Real Decreto 750/2014, de 5 de septiembre.*

1. Los certificados de revisión de aeronavegabilidad (ARC), de las aeronaves destinadas a las actividades aéreas de lucha contra incendios y búsqueda y salvamento, reguladas en el Real Decreto 750/2014, de 5 de septiembre, que hayan sido prorrogados dos veces y caduquen antes del 31 de julio de 2020, podrán obtener una prórroga adicional con un periodo de validez de seis meses, bajo las siguientes condiciones:

a) Que se reúnan las condiciones para la prórroga del certificado de revisión de aeronavegabilidad (ARC) de acuerdo con lo previsto en el Reglamento (UE) n° 1321/2014 de la Comisión, de 26 de noviembre de 2014, sobre el mantenimiento de la aeronavegabilidad de las aeronaves y productos aeronáuticos, componentes y equipos y sobre la aprobación de las organizaciones y personal que participan en dichas tareas, anexo I, apartado M.A.901, letras (b) y (j), o anexo Vb, apartado ML.A.901, letra (c), según corresponda.

b) Que se haya llevado a cabo satisfactoriamente una revisión documental completa de acuerdo con el Reglamento (UE) n° 1321/2014 de la Comisión, anexo I, apartado M.A.901, letra (k), o, según corresponda, anexo VB, apartado ML.A.903, letra (a).

c) Que la prórroga prevista en este artículo se lleve a cabo por personal cualificado.

d) Si la organización que gestiona la aeronavegabilidad de la aeronave no tiene privilegios para realizar la revisión de aeronavegabilidad, podrá extender el certificado de revisión de aeronavegabilidad (ARC) en base a una revisión documental efectuada bajo contrato por una organización que sí ostente dichos privilegios (privilegios descritos en M.A.711(b), en CAMO.A.125(e) o CAO.A.095(c), de los Anexos I, Vc y Vd, respectivamente, del Reglamento (UE) Nº1321/2014 de la Comisión, según corresponda).

2. Para acogerse a esta exención la organización deberá comunicar a la Agencia Estatal de Seguridad Aérea, a través de su sede electrónica, que se acoge a la prórroga empleando el formato F-DSM-ARC-15a, o F-DSM-ARC-15b, o bien el formato AESA 15a, o AESA 15b, en el que se hayan efectuado las dos prórrogas anteriores, para dejar constancia de esta nueva prórroga haciendo referencia al número de exención.

Este formato deberá ir a bordo de la aeronave (siendo válida una copia) junto con la propia exención, que se publicará en la página web de AESA, y que deberá ir adjunta.

3. Para volver a la operación normal será necesario realizar una revisión documental que abarque los seis meses correspondientes a la prórroga concedida en base a esta exención y una inspección física completa y no limitada a estos seis meses de prórroga.

4. Antes de la finalización del periodo de seis meses referido en el apartado 1, si las razones para la emisión de esta exención siguen siendo aplicables, podrá extenderse el periodo de validez del certificado, otros seis meses, o hasta la finalización del periodo de vigencia de esta Orden, de producirse esta con anterioridad.

Artículo 4. *Exenciones para los certificados médicos de pilotos remotos en el ámbito del Real Decreto 1036/2017, de 15 de diciembre.*

Podrán seguir siendo utilizados durante cuatro meses adicionales desde la fecha de caducidad de los mismos, los certificados médicos de los que sean titulares los pilotos remotos que ejercen sus funciones en operadores de aeronaves pilotadas por control remoto (RPAS) habilitados ante la Agencia Estatal de Seguridad Aérea, que cumplan los siguientes requisitos:

a) Que hayan sido emitidos según los requisitos del anexo IV, parte MED, del Reglamento (UE) n.º 1178/2011 de la Comisión, de 3 de noviembre de 2011, o los requisitos del anexo IV, parte ATCO-MED, del Reglamento (UE) 2015/340 de la Comisión, de 20 de febrero de 2015, y

b) Que fueran válidos a fecha 14 de marzo de 2020, y cuyo periodo ordinario de validez expirase antes del 31 de julio de 2020.

Artículo 5. *Exenciones en el ámbito del Real Decreto 1392/2007, de 29 de octubre, por el que se establecen los requisitos para la acreditación de compañías aéreas de terceros países.*

Podrán autorizarse más de tres operaciones no programadas por temporada IATA a compañías aéreas de terceros países, mientras esté vigente el estado de alarma, para aeronaves que no estén acreditadas, siempre y cuando esas aeronaves se empleen para el transporte de material sanitario, repatriaciones, ayuda humanitaria, o demás servicios considerados esenciales.

Disposición final. *Efectos.*

La presente Orden surtirá plenos efectos a partir de su publicación en el «Boletín Oficial del Estado» y mantendrá su eficacia durante la vigencia del estado de alarma y sus sucesivas prórrogas, así como durante el tiempo por el que se amplía el periodo de validez de los certificados de acuerdo con lo dispuesto en los artículos 3 y 4 de esta Orden.

§ 126

Orden SND/370/2020, de 25 de abril, sobre las condiciones en las que deben desarrollarse los desplazamientos por parte de la población infantil durante la situación de crisis sanitaria ocasionada por el COVID-19

Ministerio de Sanidad
«BOE» núm. 116, de 25 de abril de 2020
Última modificación: 9 de mayo de 2020
Referencia: BOE-A-2020-4665

Téngase en cuenta que el estado de alarma finalizó a las 00:00 horas del día 21 de junio de 2020, por lo que debe entenderse que esta norma ha perdido su vigencia.

Debido a la rapidez en la evolución de la situación de emergencia de salud pública ocasionada por el COVID-19, a escala nacional e internacional, el Gobierno, al amparo de lo dispuesto en el artículo 4, apartados b) y d), de la Ley Orgánica 4/1981, de 1 de junio, de los estados de alarma, excepción y sitio, declaró, mediante el Real Decreto 463/2020, de 14 de marzo, el estado de alarma en todo el territorio nacional con el fin de afrontar la crisis sanitaria, el cual ha sido prorrogado en tres ocasiones, la última con ocasión del Real Decreto 492/2020, de 24 de abril, hasta las 00:00 horas del día 10 de mayo de 2020, en los términos expresados en dicha norma.

El artículo 4.2.d) del citado Real Decreto 463/2020, de 14 de marzo, determina que, para el ejercicio de las funciones previstas en el mismo y bajo la superior dirección del Presidente del Gobierno, el Ministro de Sanidad tendrá la condición de autoridad competente delegada, tanto en su propia área de responsabilidad como en las demás áreas que no recaigan en el ámbito específico de competencias de los demás Ministros designados como autoridad competente delegada a los efectos de este real decreto.

En concreto, de acuerdo con lo establecido en el artículo 4.3 del Real Decreto 463/2020, de 14 de marzo, el Ministro de Sanidad queda habilitado para dictar las órdenes, resoluciones, disposiciones e instrucciones interpretativas que, dentro de su ámbito de actuación como autoridad delegada, sean necesarias para garantizar la prestación de todos los servicios, ordinarios o extraordinarios, en orden a la protección de personas, bienes y lugares, mediante la adopción de cualquiera de las medidas previstas en el artículo once de la Ley Orgánica 4/1981, de 1 de junio.

El artículo 7.1 del Real Decreto 463/2020, de 14 de marzo, limita la libertad de circulación de las personas, previendo una serie de excepciones, tales como la asistencia y cuidado de personas menores del párrafo e), la situación de necesidad, en su párrafo g), o cualquier otra actividad de análoga naturaleza del párrafo h).

Por otra parte, de acuerdo con el artículo 7.6 del citado real decreto, el Ministro de Sanidad podrá, en atención a la evolución de la emergencia sanitaria, dictar órdenes e instrucciones en relación con las actividades y desplazamientos a que se refieren los apartados primero a cuarto de este artículo, con el alcance y ámbito territorial que en aquellas se determine.

La evolución de la crisis sanitaria que se desarrolla en el marco del estado de alarma obliga a adaptar y concretar de manera continua las medidas adoptadas, para asegurar la eficiencia en la gestión de la crisis. En este marco, y con el objeto de proteger a la población infantil, se hace preciso dictar una orden para establecer el modo en que los niños y niñas pueden realizar desplazamientos fuera de su domicilio, con el fin de aliviar las medidas a las que han estado sometidos, y las posibles consecuencias negativas que ello conlleva, al tiempo que se respetan las medidas de seguridad necesarias.

En este sentido, el Comité de los Derechos del Niño de las Naciones Unidas ha realizado recientemente un llamamiento general a los Estados alertando sobre los efectos físicos, psicológicos y emocionales en la infancia a consecuencia de la epidemia ocasionada por el COVID-19, de las medidas adoptadas y sus consecuencias. Asimismo, el citado Comité considera que, en la situación de emergencia sanitaria, se debería permitir a los niños y niñas poder disfrutar diariamente de actividades fuera de casa de manera supervisada y manteniendo las garantías de higiene y distanciamiento social.

El impacto de la emergencia sanitaria en niños y niñas ha alterado su rutina de vida en todos sus ámbitos, como son el familiar, social, o educativo, entre otros. Del mismo modo, este impacto puede conllevar aspectos negativos en su salud somática (mayor tendencia al sobrepeso y obesidad, hipotonía, incremento del sedentarismo, etc.), así como en su salud emocional (irritabilidad, apatía y decaimiento, alteraciones del sueño, incremento de la dependencia de la persona adulta, etc.).

Teniendo en cuenta dichos efectos negativos, los cuales han evolucionado a medida que lo ha hecho la crisis sanitaria, se considera que existe una situación de necesidad que ampara, con arreglo a lo previsto en el artículo 7.1.g) del Real Decreto 463/2020, de 14 de marzo, y en línea con la finalidad de su artículo 7.2, la posibilidad de que la población infantil efectúe determinados desplazamientos, siempre que para ello se adopten las oportunas medidas de seguridad. Del mismo modo, los desplazamientos permitidos por esta orden resultan necesarios para el bienestar físico y psíquico de las personas menores de edad, entendiéndose, por tanto, que se trata de una actividad de análoga naturaleza, de acuerdo con lo previsto en el artículo 7.1.h), a la asistencia y cuidado de menores prevista en el párrafo e) de este mismo artículo.

Asimismo, dichos desplazamientos se deben entender sin perjuicio de los que ya se habilitan para las personas menores de 14 años en el artículo 7.2 del Real Decreto 463/2020, de 14 de marzo, así como a los niños y niñas con discapacidad que tengan alteraciones en su conducta, como, por ejemplo, los trastornos del espectro autista y otras conductas disruptivas, en los términos previstos en la Instrucción de 19 de marzo de 2020, del Ministerio de Sanidad, por la que se establecen criterios interpretativos para la gestión de la situación de crisis sanitaria ocasionada por el COVID-19.

Por otra parte, se considera que una salida controlada de la población infantil puede reportar beneficios asociados a un estilo de vida más saludable, prevenir algunos problemas asociados al mantenimiento prolongado del estado de alarma, como puede ser la mejora de la calidad del sueño o la síntesis de vitamina D, así como una mejora en el bienestar social o familiar.

Igualmente, cabe señalar que las condiciones de las viviendas y los estilos de vida no son iguales en todos los hogares, por lo que la declaración del estado de alarma supone un impacto desigual en la población infantil, afectando especialmente a aquellos niños y niñas que viven en condiciones de vida de mayor vulnerabilidad.

En los desplazamientos autorizados por esta orden se ha tenido en cuenta la necesidad de evitar aglomeraciones, motivo por el cual se permite que los citados desplazamientos se realicen en un horario suficientemente amplio y compatible con las horas solares, y que abarca desde las 9:00 horas a las 21:00 horas.

Por todo ello, se hace preciso dictar una orden para interpretar y concretar, con arreglo a las facultades previstas en los artículos 4.3 y 7.6 del Real Decreto 463/2020, de 14 de

marzo, en qué casos está permitido, de acuerdo a lo previsto en el artículo 7.1, párrafos e), g) y h), del mencionado real decreto, el desplazamiento de los niños y niñas fuera de su domicilio, y bajo qué condiciones de seguridad debe realizarse para que no repercuta negativamente en la evolución de la epidemia, al tiempo que la población infantil obtenga el máximo beneficio para su salud física y mental, para su bienestar y desarrollo motriz y afectivo.

En su virtud, dispongo:

Artículo 1. *Objeto.*

Esta orden tiene por objeto establecer las condiciones en las que los niños y niñas podrán realizar desplazamientos fuera del domicilio durante la vigencia del estado de alarma y sus posibles prórrogas.

A los efectos de lo previsto en esta orden se entenderá por niños y niñas las personas menores de 14 años.

Artículo 2. *Desplazamientos permitidos.*

1. Se habilita a los niños y niñas, y a un adulto responsable, a circular por las vías o espacios de uso público, de acuerdo con lo previsto en el artículo 7.1, párrafos e), g) y h), del Real Decreto 463/2020, de 14 de marzo, por el que se declara el estado de alarma para la gestión de la situación de crisis sanitaria ocasionada por el COVID-19, respecto a la circulación permitida por causas de asistencia y cuidado de personas menores, situación de necesidad y cualquier otra actividad de análoga naturaleza, siempre y cuando se respeten los requisitos establecidos en esta orden para evitar el contagio.

Dicha circulación queda limitada a la realización de un paseo diario, de máximo una hora de duración y a una distancia no superior a un kilómetro con respecto al domicilio del menor, entre las 12:00 horas y las 19:00 horas.

> Téngase en cuenta que, en las unidades territoriales en fase 2, no serán de aplicación a los desplazamientos de la población infantil las franjas y limitaciones previstas en el segundo párrafo del apartado 1, ni regirá limitación alguna respecto del número de veces al día, debiendo sujetarse su práctica a lo establecido en el art. 7 de la Orden SND/414/2020, de 16 de mayo, según establece la disposición adicional 5 de la citada Orden, añadida por el art. 2.2 de la Orden SND/445/2020, de 26 de mayo. Ref. BOE-A-2020-5088

Las comunidades autónomas y ciudades autónomas podrán acordar en su ámbito territorial que la franja horaria a la que se refiere el párrafo anterior comience hasta dos horas antes y termine hasta dos horas después, siempre y cuando no se incremente la duración total de dicha franja.

2. No podrán hacer uso de la habilitación contenida en el apartado anterior los niños y niñas que presenten síntomas o estén en aislamiento domiciliario debido a un diagnóstico por COVID-19, o que se encuentren en periodo de cuarentena domiciliaria por haber tenido contacto con alguna persona con síntomas o diagnosticado de COVID-19.

3. Los desplazamientos a los que se refiere este artículo se entienden sin perjuicio de los permitidos para las personas menores de 14 años en el artículo 7.2 del Real Decreto 463/2020, de 14 de marzo.

Artículo 3. *Requisitos para evitar el contagio.*

1. El paseo diario deberá realizarse como máximo en grupos formados por un adulto responsable y hasta tres niños o niñas.

> Téngase en cuenta que, en todas las unidades territoriales en fase I y posteriores, no será de aplicación a los desplazamientos de la población infantil la limitación prevista en el apartado 1, debiendo sujetarse la práctica de dichas actividades a lo establecido en el artículo 7.2 de la

Orden SND/399/2020, de 9 de mayo, según establece la disposición adicional 4 de la misma, Ref. BOE-A-2020-4911, añadida por el art. 3.7 de la Orden SND/440/2020, de 23 de mayo. Ref. BOE-A-2020-5265

2. Durante el paseo diario deberá mantenerse una distancia interpersonal con terceros de al menos dos metros.

Asimismo, deberá cumplirse con las medidas de prevención e higiene frente al COVID-19 indicadas por las autoridades sanitarias.

Artículo 4. *Lugares permitidos.*

1. Se podrá circular por cualquier vía o espacio de uso público, incluidos los espacios naturales y zonas verdes autorizadas, siempre que se respete el límite máximo de un kilómetro con respecto al domicilio del menor.

2. No estará permitido el acceso a espacios recreativos infantiles al aire libre, así como a instalaciones deportivas.

Artículo 5. *Adulto responsable.*

1. A los efectos de lo previsto en esta orden, se entiende por adulto responsable aquella persona mayor de edad que conviva en el mismo domicilio con el niño o niña actualmente, o se trate de un empleado de hogar a cargo del menor.

Cuando el adulto responsable sea una persona diferente de los progenitores, tutores, curadores, acogedores o guardadores legales o de hecho, deberá contar con una autorización previa de estos.

2. Es responsabilidad del adulto acompañante garantizar que se cumplen durante la realización del paseo diario los requisitos para evitar el contagio previstos en el artículo 3.

Disposición adicional única. *Medidas en relación con los niños y niñas que residan en centros de protección de menores, centros habitacionales sociales de apoyo para personas con discapacidad u otros servicios residenciales análogos.*

Las comunidades autónomas, respetando en todo caso lo regulado en esta orden, podrán, en el ejercicio de sus competencias en materia de protección y tutela de personas menores de edad, adoptar las medidas necesarias para adecuar la aplicación de lo dispuesto en la misma, en relación con los niños y niñas que residan en centros de protección de menores, centros habitacionales sociales de apoyo para personas con discapacidad u otros servicios residenciales análogos.

Disposición final primera. *Régimen de recursos.*

Contra la presente orden se podrá interponer recurso contencioso-administrativo, en el plazo de dos meses a partir del día siguiente al de su publicación, ante la Sala de lo Contencioso-Administrativo del Tribunal Supremo, de conformidad con lo dispuesto en el artículo 12 de la Ley 29/1998, de 13 de julio, reguladora de la Jurisdicción Contencioso-Administrativa.

Disposición final segunda. *Efectos y vigencia.*

La presente orden surtirá plenos efectos desde las 00:00 horas del día 26 de abril de 2020 y mantendrá su eficacia durante toda la vigencia del estado de alarma y sus posibles prórrogas.

Información relacionada

Téngase en cuenta que no serán de aplicación las franjas horarias y el límite de un adulto responsable y hasta tres niños, previstos en la presente Orden, a los municipios y entes de ámbito territorial inferior al municipio que tengan menos de 10.001 habitantes y densidad de población inferior a 100 habitantes por kilómetro cuadrado, según establece el art. 3 de la Orden SND/427/2020, de 21 de mayo. Ref. BOE-A-2020-5218, pudiéndose practicar las actividades previstas en la presente Orden en el término municipal o, en su defecto, a una distancia máxima de cinco kilómetros, incluyendo municipios adyacentes, siempre que se encuentren dentro del ámbito de aplicación de esta orden y pertenezcan a la misma unidad territorial de referencia.
Asimismo, no regirá limitación alguna respecto del número de veces al día en que se podrán realizar las actividades previstas en la presente Orden en las unidades territoriales en fase 2, según establece la disposición adicional 5 de la Orden SND/414/2020, de 16 de mayo, añadida por el art. 2.2 de la Orden SND/445/2020, de 26 de mayo. Ref. BOE-A-2020-5088

§ 127

Orden SND/380/2020, de 30 de abril, sobre las condiciones en las que se puede realizar actividad física no profesional al aire libre durante la situación de crisis sanitaria ocasionada por el COVID-19

Ministerio de Sanidad
«BOE» núm. 121, de 1 de mayo de 2020
Última modificación: 9 de mayo de 2020
Referencia: BOE-A-2020-4767

Téngase en cuenta que el estado de alarma finalizó a las 00:00 horas del día 21 de junio de 2020, por lo que debe entenderse que esta norma ha perdido su vigencia.

Debido a la rapidez en la evolución de la situación de emergencia de salud pública ocasionada por el COVID-19, a escala nacional e internacional, el Gobierno, al amparo de lo dispuesto en el artículo 4, apartados b) y d), de la Ley Orgánica 4/1981, de 1 de junio, de los estados de alarma, excepción y sitio, declaró, mediante el Real Decreto 463/2020, de 14 de marzo, el estado de alarma en todo el territorio nacional con el fin de afrontar la crisis sanitaria, el cual ha sido prorrogado en tres ocasiones, la última con ocasión del Real Decreto 492/2020, de 24 de abril, hasta las 00:00 horas del día 10 de mayo de 2020, en los términos expresados en dicha norma.

El artículo 4.2.d) del citado Real Decreto 463/2020, de 14 de marzo, determina que, para el ejercicio de las funciones previstas en el mismo y bajo la superior dirección del Presidente del Gobierno, el Ministro de Sanidad tendrá la condición de autoridad competente delegada, tanto en su propia área de responsabilidad como en las demás áreas que no recaigan en el ámbito específico de competencias de los demás Ministros designados como autoridad competente delegada a los efectos de este real decreto.

En concreto, de acuerdo con lo establecido en el artículo 4.3 del Real Decreto 463/2020, de 14 de marzo, el Ministro de Sanidad queda habilitado para dictar las órdenes, resoluciones, disposiciones e instrucciones interpretativas que, dentro de su ámbito de actuación como autoridad delegada, sean necesarias para garantizar la prestación de todos los servicios, ordinarios o extraordinarios, en orden a la protección de personas, bienes y lugares, mediante la adopción de cualquiera de las medidas previstas en el artículo once de la Ley Orgánica 4/1981, de 1 de junio.

El artículo 7.1 del Real Decreto 463/2020, de 14 de marzo, limita la libertad de circulación de las personas, previendo una serie de excepciones, tales como la asistencia y cuidado de personas mayores del párrafo e), la situación de necesidad, en su párrafo g), o cualquier otra actividad de análoga naturaleza del párrafo h).

Por otra parte, de acuerdo con el artículo 7.6 del citado real decreto, el Ministro de Sanidad podrá, en atención a la evolución de la emergencia sanitaria, dictar órdenes e

instrucciones en relación con las actividades y desplazamientos a que se refieren los apartados primero a cuarto de este artículo, con el alcance y ámbito territorial que en aquellas se determine.

La evolución de la crisis sanitaria que se desarrolla en el marco del estado de alarma, obliga a adaptar y concretar de manera continua las medidas adoptadas, para asegurar la eficiencia en la gestión de la crisis. En este marco, se hace preciso dictar una orden para aclarar el modo en el que, respetando las necesarias medidas de prevención e higiene, las personas de 14 años en adelante pueden volver a realizar actividad física al aire libre.

A los efectos de lo previsto en esta orden, dicha actividad física comprende tanto la realización no profesional de actividades deportivas de carácter individual sin contacto, así como la realización de paseos diarios.

La práctica de actividad física y la reducción del sedentarismo son factores que tienen una influencia positiva en la mejora de la salud de las personas, en la prevención de las enfermedades crónicas y, por tanto, en la calidad y la esperanza de vida de la población. Así, la actividad física practicada con regularidad tiene múltiples beneficios, como, por ejemplo, la mejora del bienestar emocional, de la función inmunitaria, la reducción del riesgo de desarrollar ciertas enfermedades como diabetes tipo 2, enfermedades cardiovasculares y en general una mejora de la condición física. Asimismo, la práctica de actividad física al aire libre conlleva beneficios adicionales, como la exposición a la luz natural para la síntesis de vitamina D o beneficios sobre la salud mental.

Además de estos beneficios, para la población adulta mayor, la actividad física es también un factor clave para mantener una adecuada funcionalidad, un menor riesgo de caídas, unas funciones cognitivas mejor conservadas, y para prevenir posibles limitaciones funcionales moderadas y graves.

A su vez, permitir salidas para la práctica de actividad física es una medida de equidad, ya que las condiciones de las viviendas y los estilos de vida no son iguales en todos los hogares, por lo que la declaración del estado de alarma supone un impacto desigual en la población, afectando especialmente a aquellos hogares que viven en condiciones de vida de mayor vulnerabilidad.

No obstante los beneficios señalados, en el momento actual de la crisis sanitaria, y con el fin de proteger uno de los colectivos más vulnerables, en esta fase no se contempla la práctica de la actividad física prevista en esta orden por parte de los residentes en los centros sociosanitarios de mayores.

Teniendo en cuenta los beneficios asociados a la práctica de una actividad física, unidos a los efectos negativos asociados al sedentarismo derivado de la propia declaración del estado de alarma, se considera que existe una situación de necesidad que ampara, con arreglo a lo previsto en el artículo 7.1.g) del Real Decreto 463/2020, de 14 de marzo, y en línea con la finalidad de su artículo 7.2, la posibilidad de que las personas de 14 años en adelante retomen la actividad física al aire libre, siempre que para ello se adopten las oportunas medidas de seguridad. Del mismo modo, las actividades permitidas por esta orden resultan necesarias para el bienestar físico y psíquico de la población, entendiéndose, por tanto, que se trata de una actividad de análoga naturaleza, de acuerdo con lo previsto en el artículo 7.1.h), a la asistencia y cuidado a determinados colectivos prevista en el párrafo e) de este mismo artículo.

En los desplazamientos autorizados por esta orden se ha tenido en cuenta la necesidad de evitar aglomeraciones, motivo por el cual se ha replanteado el uso del espacio público a favor de los que caminan y van en bicicleta, en ese orden de prioridad, al tiempo que se establecen distintos tramos horarios para la práctica de la actividad física. Estas medidas facilitarían que se mantenga la distancia interpersonal recomendada y el contacto con la naturaleza y la vegetación, con un demostrado efecto beneficioso en la salud.

Igualmente, con este mismo fin, se modifica la franja horaria en la que estará permitido circular por las vías y espacios de uso público de acuerdo con lo previsto en la Orden SND/370/2020, de 25 de abril, sobre las condiciones en las que deben desarrollarse los desplazamientos por parte de la población infantil durante la situación de crisis sanitaria ocasionada por el COVID-19, disponiéndose que podrá llevarse a cabo dicha actividad entre las 12:00 horas y las 19:00 horas.

Asimismo, la recomendación para población adulta es realizar al menos 150 minutos de actividad moderada a la semana o 75 minutos de actividad vigorosa o una combinación equivalente de las anteriores, dándose cumplimiento a dicha recomendación con los límites establecidos en la presente orden.

Por todo ello, se hace preciso dictar una orden para interpretar y concretar, con arreglo a las facultades previstas en los artículos 4.3 y 7.6 del Real Decreto 463/2020, de 14 de marzo, en qué casos está permitido, de acuerdo a lo previsto en el artículo 7.1, párrafos e), g) y h), del mencionado real decreto, la práctica de la actividad física no profesional al aire libre, y bajo qué condiciones de seguridad debe realizarse para que no repercuta negativamente en la evolución de la epidemia, al tiempo que la población obtenga el máximo beneficio para su salud física y mental.

En su virtud, dispongo:

Artículo 1. *Objeto.*

Esta orden tiene por objeto establecer las condiciones en las que las personas de 14 años en adelante podrán realizar actividad física no profesional al aire libre durante la vigencia del estado de alarma.

Artículo 2. *Desplazamientos permitidos para la práctica de actividad física.*

1. Se habilita a las personas de 14 años en adelante, a circular por las vías o espacios de uso público para la práctica de las actividades físicas permitidas por esta orden, de acuerdo con lo previsto en el artículo 7.1, párrafos e), g) y h), del Real Decreto 463/2020, de 14 de marzo, por el que se declara el estado de alarma para la gestión de la situación de crisis sanitaria ocasionada por el COVID-19.

2. A los efectos de lo previsto en esta orden, queda permitida la práctica no profesional de los deportes individuales que no requieran contacto con terceros, así como los paseos. Dichas actividades se podrán realizar una vez al día y durante las franjas horarias previstas en el artículo 5.

No se encuentra comprendida dentro de esta habilitación la práctica de la pesca y caza deportiva.

3. Durante los paseos se podrá salir acompañado de una sola persona conviviente. No obstante, aquellas personas que por necesidad tengan que salir acompañadas podrán hacerlo también por una persona empleada de hogar a cargo o persona cuidadora habitual.

La práctica no profesional de cualquier deporte individual que no requiera contacto solo se podrá realizar de manera individual. No obstante, aquellas personas que por necesidad tengan que salir acompañadas podrán hacerlo por una persona conviviente, una persona empleada de hogar a cargo o persona cuidadora habitual.

> Téngase en cuenta que, en todas las unidades territoriales en fase I y posteriores, no será de aplicación a la práctica de la actividad física no profesional la limitación prevista en el apartado 3, debiendo sujetarse la práctica de dichas actividades a lo establecido en el artículo 7.2 de la Orden SND/399/2020, de 9 de mayo, según establece la disposición adicional 4 de la misma, Ref. BOE-A-2020-4911, añadida por el art. 3.7 de la Orden SND/440/2020, de 23 de mayo. Ref. BOE-A-2020-5265

4. Los paseos se realizarán con una distancia no superior a un kilómetro con respecto al domicilio. Dicha limitación no será aplicable a la práctica no profesional de cualquier deporte individual, estando ésta permitida dentro del municipio donde se reside.

> Téngase en cuenta que, en las unidades territoriales en fase 2, no serán de aplicación a la práctica de la actividad física no profesional las franjas y limitaciones previstas en el apartado 4, ni regirá limitación alguna respecto del número de veces al día, debiendo sujetarse su práctica a lo establecido en el art. 7 de la Orden SND/414/2020, de 16 de mayo, según

establece la disposición adicional 5 de la citada Orden, añadida por el art. 2.2 de la Orden SND/445/2020, de 26 de mayo. Ref. BOE-A-2020-5088

5. No podrán hacer uso de la habilitación contenida en el apartado 1 las personas que presenten síntomas o estén en aislamiento domiciliario debido a un diagnóstico por COVID-19, o que se encuentren en período de cuarentena domiciliaria por haber tenido contacto con alguna persona con síntomas o diagnosticado de COVID-19. Asimismo, tampoco podrán hacer uso de dicha habilitación los residentes en centros sociosanitarios de mayores.

6. Los desplazamientos a los que se refiere este artículo se entienden sin perjuicio de los permitidos con carácter general en el artículo 7 del Real Decreto 463/2020, de 14 de marzo, así como por la Orden SND/370/2020, de 25 de abril, sobre las condiciones en las que deben desarrollarse los desplazamientos por parte de la población infantil durante la situación de crisis sanitaria ocasionada por el COVID-19, pudiendo ser estos acumulativos.

Artículo 3. *Requisitos para evitar el contagio.*

1. Durante la práctica de las actividades físicas autorizadas por esta orden deberá mantenerse una distancia interpersonal con terceros de al menos dos metros.

2. Se deben evitar los espacios concurridos, así como aquellos lugares donde puedan existir aglomeraciones.

3. En la medida de lo posible, la actividad física permitida por esta orden debe realizarse de manera continuada evitando paradas innecesarias en las vías o espacios de uso público. Cuando en atención a las condiciones físicas de la persona que está realizando la actividad sea necesario hacer una parada en las vías o espacios de uso público, la misma se llevará a cabo por el tiempo estrictamente necesario.

4. Deberá cumplirse con las medidas de prevención e higiene frente al COVID-19 indicadas por las autoridades sanitarias.

5. Para posibilitar que se mantenga la distancia de seguridad las entidades locales facilitarán el reparto del espacio público a favor de los que caminan y de los que van en bicicleta, en ese orden de prioridad.

Artículo 4. *Lugares permitidos.*

1. Se podrá circular por cualquier vía o espacio de uso público, incluidos los espacios naturales y zonas verdes autorizadas, siempre que se respeten los límites establecidos en esta orden.

2. No estará permitido el acceso a instalaciones deportivas cerradas para la práctica de las actividades previstas en esta orden.

3. No se podrá hacer uso de vehículo motorizado o del transporte público para desplazarse a vías o espacios de uso público con el fin de practicar la actividad física prevista en esta orden.

Artículo 5. *Franjas horarias.*

1. Se establecen las siguientes franjas horarias para la realización de las actividades previstas en el artículo 2.2:

a) La práctica de deporte individual y los paseos solo podrán llevarse a cabo entre las 6:00 horas y las 10:00 horas y entre las 20:00 horas y las 23:00 horas.

b) Aquellas personas que requieran salir acompañadas por motivos de necesidad y las personas mayores de 70 de años podrán practicar deporte individual y pasear entre las 10:00 horas y las 12:00 horas y entre las 19:00 horas y las 20:00 horas. Las personas mayores de 70 años podrán salir acompañadas de una persona conviviente de entre 14 y 70 años.

2. Las comunidades autónomas y ciudades autónomas podrán acordar que en su ámbito territorial las franjas horarias previstas en este artículo comiencen hasta dos horas antes y

terminen hasta dos horas después, siempre y cuando no se incremente la duración total de dichas franjas.

Las franjas horarias previstas en este artículo no serán de aplicación a aquellos municipios y entes de ámbito territorial inferior al municipio que administren núcleos de población separados con una población igual o inferior a 5.000 habitantes, en los que la práctica de las actividades permitidas por esta orden se podrá llevar a cabo entre las 6:00 horas y las 23:00 horas.

3. Excepcionalmente, estas franjas horarias podrán no ser de aplicación en aquellos casos en los que por razones médicas debidamente acreditadas se recomiende la práctica de la actividad física fuera de las franjas establecidas, así como por motivos de conciliación justificados de los acompañantes de las personas mayores, menores o con discapacidad.

Disposición adicional única. *Medidas en relación con los centros sociales de carácter residencial u otros servicios residenciales análogos.*

Las comunidades autónomas, respetando en todo caso lo regulado en esta orden, podrán, en el ejercicio de sus competencias, adoptar las medidas necesarias para adecuar la aplicación de lo dispuesto en la misma, en relación con las personas que residan en centros sociales de carácter residencial u otros servicios residenciales análogos.

Disposición final primera. *Modificación de la Orden SND/370/2020, de 25 de abril, sobre las condiciones en las que deben desarrollarse los desplazamientos por parte de la población infantil durante la situación de crisis sanitaria ocasionada por el COVID-19.*

Se modifica el apartado 1 del artículo 2 de la Orden SND/370/2020, de 25 de abril, sobre las condiciones en las que deben desarrollarse los desplazamientos por parte de la población infantil durante la situación de crisis sanitaria ocasionada por el COVID-19, que queda redactado en los siguientes términos:

> «1. Se habilita a los niños y niñas, y a un adulto responsable, a circular por las vías o espacios de uso público, de acuerdo con lo previsto en el artículo 7.1, párrafos e), g) y h), del Real Decreto 463/2020, de 14 de marzo, por el que se declara el estado de alarma para la gestión de la situación de crisis sanitaria ocasionada por el COVID-19, respecto a la circulación permitida por causas de asistencia y cuidado de personas menores, situación de necesidad y cualquier otra actividad de análoga naturaleza, siempre y cuando se respeten los requisitos establecidos en esta orden para evitar el contagio.
>
> Dicha circulación queda limitada a la realización de un paseo diario, de máximo una hora de duración y a una distancia no superior a un kilómetro con respecto al domicilio del menor, entre las 12:00 horas y las 19:00 horas.»

Disposición final segunda. *Régimen de recursos.*

Contra la presente orden, se podrá interponer recurso contencioso-administrativo en el plazo de dos meses a partir del día siguiente al de su publicación ante la Sala de lo Contencioso-administrativo del Tribunal Supremo, de conformidad con lo dispuesto en el artículo 12 de la Ley 29/1998, de 13 de julio, reguladora de la Jurisdicción Contencioso-administrativa.

Disposición final tercera. *Efectos y vigencia.*

La presente orden surtirá plenos efectos desde las 00:00 horas del día 2 de mayo de 2020 y mantendrá su eficacia durante toda la vigencia del estado de alarma y sus posibles prórrogas.

Información relacionada

Téngase en cuenta que no serán de aplicación las franjas horarias previstas en la presente Orden a los municipios y entes de ámbito territorial inferior al municipio que tengan menos de 10.001 habitantes y densidad de población inferior a 100 habitantes por kilómetro cuadrado, según establece el art. 3 de la Orden SND/427/2020, de 21 de mayo. Ref. BOE-A-2020-5218, pudiéndose practicar las actividades previstas en la presente Orden en el término municipal o, en su defecto, a una distancia máxima de cinco kilómetros, incluyendo municipios adyacentes, siempre que se encuentren dentro del ámbito de aplicación de esta orden y pertenezcan a la misma unidad territorial de referencia.
Asimismo, no regirá limitación alguna respecto del número de veces al día en que se podrán realizar las actividades previstas en la presente Orden, en las unidades territoriales en fase 2, según establece la disposición adicional 5 de la Orden SND/414/2020, de 16 de mayo, añadida por el art. 2.2 de la Orden SND/445/2020, de 26 de mayo. Ref. BOE-A-2020-5088

§ 128

Orden SND/381/2020, de 30 de abril, por la que se permite la realización de actividades no profesionales de cuidado y recolección de producciones agrícolas

Ministerio de Sanidad
«BOE» núm. 121, de 1 de mayo de 2020
Última modificación: sin modificaciones
Referencia: BOE-A-2020-4768

Téngase en cuenta que el estado de alarma finalizó a las 00:00 horas del día 21 de junio de 2020, por lo que debe entenderse que esta norma ha perdido su vigencia.

El Real Decreto 463/2020, de 14 de marzo, por el que se declara el estado de alarma para la gestión de la situación de crisis sanitaria ocasionada por el COVID-19, contempla una serie de medidas dirigidas a proteger la salud y seguridad de los ciudadanos, contener la progresión de la enfermedad y reforzar el sistema de salud pública.

El artículo 4.2.d) del citado Real Decreto 463/2020, de 14 de marzo, determina que, para el ejercicio de las funciones previstas en el mismo y bajo la superior dirección del Presidente del Gobierno, el Ministro de Sanidad tendrá la condición de autoridad competente delegada, tanto en su propia área de responsabilidad como en las demás áreas que no recaigan en el ámbito específico de competencias de los demás Ministros designados como autoridad competente delegada a los efectos de este real decreto.

En concreto, de acuerdo con lo establecido en el artículo 4.3 del Real Decreto 463/2020, de 14 de marzo, el Ministro de Sanidad queda habilitado para dictar las órdenes, resoluciones, disposiciones e instrucciones interpretativas que, dentro de su ámbito de actuación como autoridad delegada, sean necesarias para garantizar la prestación de todos los servicios, ordinarios o extraordinarios, en orden a la protección de personas, bienes y lugares, mediante la adopción de cualquiera de las medidas previstas en el artículo once de la Ley Orgánica 4/1981, de 1 de junio.

El artículo 7.1 del Real Decreto 463/2020, de 14 de marzo, limita la libertad de circulación de las personas, previendo una serie de excepciones, tales como la adquisición de alimentos del párrafo a), el desplazamiento al lugar de trabajo para efectuar una prestación laboral, profesional o empresarial en su párrafo c), o la situación de necesidad del párrafo g).

Por otra parte, de acuerdo con el artículo 7.6 del citado real decreto, el Ministro de Sanidad podrá, en atención a la evolución de la emergencia sanitaria, dictar órdenes e instrucciones en relación con las actividades y desplazamientos a que se refieren los apartados primero a cuarto de este artículo, con el alcance y ámbito territorial que en aquellas se determine.

La evolución de la crisis sanitaria que se desarrolla en el marco del estado de alarma obliga a adaptar y concretar de manera continua las medidas adoptadas, para asegurar la eficiencia en la gestión de la crisis. En este marco, se hace necesario dictar una orden para permitir el desplazamiento a los huertos contemplados en la orden, estableciendo una serie de medidas a fin de permitir, en las adecuadas condiciones de seguridad sanitaria, el abastecimiento de productos alimentarios directamente de la producción propia agraria, la recolección y cuidado de la explotación y el cuidado de animales, en las condiciones que se establecen en la orden.

A este respecto, hay que tener en cuenta que la Organización de las Naciones Unidas para la Alimentación y la Agricultura considera que la creación de huertos puede mejorar la seguridad alimentaria en distintas formas, principalmente, al proporcionar un acceso directo a una variedad de alimentos nutritivos, al disponer de mayor capacidad de compra por el ahorro en la adquisición de alimentos y gracias a los ingresos obtenidos de la venta de productos del huerto y finalmente proporcionando una reserva de alimentos para los periodos de escasez.

La utilización de estos huertos permite proporcionar a las familias productos hortícolas para su propio consumo utilizando semillas y plantas tradicionales que permiten su conservación a partir de este tipo de agricultura, por lo que se integran en la cadena alimentaria de igual manera que la agricultura con finalidad comercial.

De acuerdo con lo expuesto, como autoridad competente delegada, al amparo de los artículos 4.3, y 7.6 del Real Decreto 463/2020, de 14 de marzo, dispongo:

Artículo 1. *Desplazamiento a huertos.*

1. La presente orden tiene por objeto la regulación del desplazamiento para el cuidado y recolección de los huertos cuando no se trate de actividades de naturaleza laboral, profesional o empresarial, actividades estas últimas ya permitidas conforme lo previsto en el artículo 7.1.c) del Real Decreto 463/2020, de 14 de marzo, por el que se declara el estado de alarma para la gestión de la situación de crisis sanitaria ocasionada por el COVID-19.

El desplazamiento para el cuidado y recolección de los huertos queda autorizado, siempre que se hallen en el mismo término municipal al del domicilio, o en uno adyacente al mismo, conforme lo previsto en el artículo 7.1.a) del Real Decreto 463/2020, de 14 de marzo.

2. No obstante lo señalado en el segundo párrafo del apartado anterior, el requisito de proximidad podrá exceptuarse en situación de necesidad, a los efectos previstos en el artículo 7.1.g) del referido Real Decreto 463/2020, de 14 de marzo, considerándose por tal:

a) El cuidado y alimentación de animales.

b) El cuidado o recolección de huertos de autoconsumo, en aquellos casos en los que, en atención a la situación socioeconómica del interesado, el consumo del producto de los mismos resulte imprescindible para atender a su subsistencia, lo que se podrá acreditar por el titular por cualquiera de los medios admitidos en Derecho.

Artículo 2. *Condiciones sanitarias.*

1. En todo caso, todos los desplazamientos contemplados en esta orden se realizarán con observancia de las normas dictadas por las autoridades competentes para garantizar la protección de la salud y la seguridad de los ciudadanos.

2. Dichos desplazamientos han de ser los mínimos posibles para la realización de las tareas indispensables y el acopio de lo necesario, salvo causa debidamente justificada.

Artículo 3. *Desplazamientos individuales.*

El desarrollo de los trabajos a los que se refiere esta orden se realizará de forma individual, salvo que se acompañe a personas con discapacidad, menores, mayores, o por otra causa justificada, y por el tiempo indispensable.

Disposición final primera. *Régimen de recursos.*

Contra la presente orden, se podrá interponer recurso contencioso-administrativo en el plazo de dos meses a partir del día siguiente al de su publicación ante la Sala de lo

Contencioso-Administrativo del Tribunal Supremo, de conformidad con lo dispuesto en el artículo 12 de la Ley 29/1998, de 13 de julio, reguladora de la Jurisdicción Contencioso-Administrativa.

Disposición final segunda. *Entrada en vigor y vigencia.*

Esta orden entrará en vigor el mismo día de su publicación en el «Boletín Oficial del Estado» y será de aplicación durante la vigencia del estado de alarma y sus sucesivas prórrogas.

§ 129

Orden SND/457/2020, de 29 de mayo, por la que se adoptan exenciones en el ámbito de las licencias de pilotos de aeronaves ultraligeras con motivo de la situación de crisis sanitaria ocasionada por el COVID-19

Ministerio de Sanidad
«BOE» núm. 153, de 30 de mayo de 2020
Última modificación: sin modificaciones
Referencia: BOE-A-2020-5468

La situación creada por la crisis global del COVID-19 ha conllevado el establecimiento de restricciones drásticas en materia de movilidad tanto dentro como fuera del territorio español. Estas restricciones están dificultando a los pilotos, instructores y examinadores de licencias de ultraligero, a cumplir con los requisitos exigidos para el mantenimiento de las habilitaciones, certificados que se insertan en las licencias.

Debido a las actuales circunstancias, los titulares de licencias de piloto de ultraligero expedidas de conformidad con el Real Decreto 123/2015, de 27 de febrero, por el que se regula la licencia y habilitaciones del piloto de ultraligero, no pueden mantener su experiencia reciente para el mantenimiento de las habilitaciones que tienen insertas en la licencia, y por tanto proceder a la revalidación de las mismas.

Igualmente, ante la imposibilidad de realización de exámenes teóricos, es necesario extender el plazo de validez de los mismos.

Así mismo los titulares de certificados de examinadores de licencias de ultraligero que han sido designados por la Agencia Estatal de Seguridad Aérea, no pueden cumplir con los requisitos exigidos para revalidar sus atribuciones de examinador y continuar ejerciendo sus funciones.

No obstante, los titulares de certificados médicos, que necesitan realizar un examen médico recurrente para revalidar sus certificados y continuar ejerciendo los privilegios de sus licencias, se acogerán a lo dispuesto en el apartado tercero, letra b), de la Resolución de la Dirección de la Agencia Estatal de Seguridad Aérea, de 5 de mayo de 2020, por la que se emite exención, de conformidad con lo establecido en el artículo 71 del Reglamento (UE) 2018/1139, del Parlamento Europeo y del Consejo, de 4 de julio de 2018, sobre normas comunes en el ámbito de la aviación civil y por el que se crea una Agencia de la Unión Europea para la Seguridad Aérea y por el que se modifican los Reglamentos (CE) n.° 2111/2005, (CE) n.° 1008/2008, (UE) n.° 996/2010, (CE) n.° 376/2014, y las Directivas 2014/30/UE y 2014/53/UE del Parlamento Europeo y del Consejo y se derogan los Reglamentos (CE) n.° 552/2004 y (CE) n.° 216/2008 del Parlamento Europeo y del Consejo, y el Reglamento (CEE) n.° 3922/91 del Consejo.

En definitiva, esta orden pretende reducir la severidad de los trastornos que de otro modo ocurrirían en el ámbito del mantenimiento de las licencias de los pilotos de ultraligero.

Esta orden complementa las medidas adoptadas previamente por la Orden TMA/285/2020, de 25 de marzo, por la que se adoptan medidas extraordinarias de flexibilidad en los ámbitos de la aviación civil no regulados por la normativa de la Unión Europea en relación con la situación creada por la crisis global del coronavirus COVID-19, y la Orden TMA/360/2020, de 22 de abril, por la que se establecen exenciones en determinados ámbitos de la normativa nacional de aviación civil en relación con la situación creada por la crisis global del coronavirus COVID-19. En el ámbito de las actividades sujetas a la normativa europea, se han adoptado medidas equivalentes por Resolución de la Directora de la Agencia Estatal de Seguridad Aérea, de 18 de marzo de 2020, por la que se emite exención, de conformidad con lo establecido en el artículo 71 del Reglamento (UE) 2018/1139, para la extensión de los periodos de validez de las licencias, habilitaciones, certificados de tripulaciones de vuelo, instructores, examinadores, poseedores de licencias de mantenimiento de aeronaves y controladores de tránsito aéreo, así como un método alternativo de cumplimiento de conformidad con lo establecido en ARO.GEN.120 del Reglamento (UE) 965/2012, para la reducción de la antelación mínima requerida en la publicación de los cuadrantes de actividades de las tripulaciones, en relación con la situación creada por la crisis global del coronavirus COVID-19; la Resolución de 2 de abril de 2020, de la Dirección de la Agencia Estatal de Seguridad Aérea, por la que se emite exención, de conformidad con lo establecido en el artículo 71 del Reglamento (UE) 2018/1139, para la emisión de los certificados de revisión de aeronavegabilidad, así como para la finalización de la formación de tipo y OJT necesarios para la inclusión de una habilitación de tipo en una licencia de técnico de mantenimiento de aeronaves, en relación con la situación creada por la crisis global del coronavirus COVID-19; la Resolución de 5 de mayo de 2020, de la Dirección de la Agencia Estatal de Seguridad Aérea, por la que se emite exención de conformidad con lo establecido en el artículo 71 del Reglamento (UE) 2018/1139, para la extensión de la validez y otros períodos de tiempo, relativos a las licencias, habilitaciones, atribuciones, anotaciones y certificados de pilotos, instructores, examinadores y TCP para la reducción del impacto negativo sobre la aviación comercial y general generado por la crisis del global del coronavirus COVID-19; y la Resolución de 8 de mayo de 2020, de la Dirección de la Agencia Estatal de Seguridad Aérea, por la que se emite exención de conformidad con lo establecido en el artículo 71 del Reglamento (UE) 2018/1139, para la extensión de los períodos de validez de las verificaciones de línea y de los entrenamientos periódicos de gestión de recursos de cabina de las tripulaciones de vuelo de los operadores de transporte aéreo comercial en relación con la situación creada por la crisis global del coronavirus COVID-19.

Por este motivo, esta orden hace uso de la habilitación contenida en el Real Decreto 463/2020, de 14 de marzo, por el que se declara el estado de alarma para la gestión de la situación de crisis sanitaria ocasionada por el COVID-19, para adoptar las medidas temporales de carácter extraordinario y reducir el impacto negativo que de otro modo podría producirse sobre la actividad desarrollada por la aviación ultraligera.

Por todo lo anterior, y conforme a la habilitación contenida en los artículos 4 y 14 del Real Decreto 463/2020, de 14 de marzo, así como el artículo 6 del Real Decreto 537/2020, de 22 de mayo, por el que se prorroga el estado de alarma declarado por el Real Decreto 463/2020, de 14 de marzo, en su virtud, dispongo:

Artículo 1. *Objeto.*

La presente orden concede exenciones al cumplimiento de los requisitos aplicables al ámbito referido en el artículo segundo, siempre que se cumplan las condiciones recogidas en el artículo tercero.

Artículo 2. *Ámbito.*

Esta orden es aplicable a las licencias, habilitaciones y certificados de pilotos de ultraligero emitidos por la Agencia Estatal de Seguridad Aérea, para flexibilizar mediante exención ciertos requisitos exigidos en los artículos 6, 7, 9, 10 y 11 recogidos en el Real Decreto 123/2015, de 27 de febrero, por el que se regula la licencia y habilitaciones del piloto de ultraligero.

Artículo 3. *Validez de los exámenes teóricos.*

La validez del examen teórico de 24 meses recogida en el artículo 6.2 del Real Decreto 123/2015, de 27 de febrero, por el que se regula la licencia y habilitaciones del piloto de ultraligero, y también referida en el apartado 6.3, letra b), se extiende durante la vigencia del estado de alarma y sus sucesivas prórrogas y hasta dos meses después de que finalice la última, a los aspirantes a una licencia de piloto de ultraligero o a los aspirantes a una habilitación de instructor que hayan superado el examen de conocimientos teóricos con posterioridad al 14 de marzo de 2018, y antes del 31 de agosto de 2019.

Artículo 4. *Validez de las habilitaciones insertas en la licencia de ultraligero.*

A aquellos pilotos que dispongan en su registro de tiempo de vuelo o mediante certificado emitido por una escuela de vuelo de ultraligero, de cuatro horas de vuelo en la habilitación correspondiente, en los dieciocho meses anteriores a la fecha de finalización del periodo ordinario de validez de la habilitación, se les extenderá la validez de dos años de las habilitaciones insertas en las licencias de ultraligero recogidas en el artículo 9.2 del Real Decreto 123/2015, de 27 de febrero, durante la vigencia del estado de alarma y sus sucesivas prórrogas y hasta dos meses después de que finalice la última, siempre que fuesen válidas a fecha de 14 de marzo de 2020 y su periodo ordinario de validez expirase antes del 14 de septiembre de 2020.

Artículo 5. *Validez de los certificados de examinador.*

La validez de tres años del certificado de examinador recogida en el artículo 7.5 del Real Decreto 123/2015, de 27 de febrero, se extiende durante la vigencia del estado de alarma y sus sucesivas prórrogas y hasta dos meses después de que finalice la última siempre que el certificado fuese válido a fecha 14 de marzo de 2020 y cuyo periodo ordinario de validez expirase antes del 14 de septiembre de 2020.

Disposición final primera. *Régimen de recursos.*

Contra la presente orden se podrá interponer recurso contencioso-administrativo, en el plazo de dos meses a partir del día siguiente al de su publicación, ante la Sala de lo Contencioso-Administrativo del Tribunal Supremo, de conformidad con lo dispuesto en el artículo 12 de la Ley 29/1998, de 13 de julio, reguladora de la Jurisdicción Contencioso-administrativa.

Disposición final segunda. *Efectos.*

La presente orden surtirá plenos efectos a partir de su publicación en el «Boletín Oficial del Estado».

§ 130

Orden TMA/229/2020, de 15 de marzo, por la que dictan disposiciones respecto al acceso de los transportistas profesionales a determinados servicios necesarios para facilitar el transporte de mercancías en el territorio nacional

Ministerio de Transportes, Movilidad y Agenda Urbana
«BOE» núm. 68, de 15 de marzo de 2020
Última modificación: sin modificaciones
Referencia: BOE-A-2020-3697

Téngase en cuenta que el estado de alarma finalizó a las 00:00 horas del día 21 de junio de 2020, por lo que debe entenderse que esta norma ha perdido su vigencia.

Debido a la rapidez en la evolución de la situación de emergencia de salud pública ocasionada por el COVID-19, a escala nacional e internacional, el Gobierno, al amparo de lo dispuesto en el artículo 4, apartados b) y d), de la Ley Orgánica 4/1981, de 1 de junio, de los estados de alarma, excepción y sitio, ha declarado el estado de alarma en todo el territorio nacional con el fin de afrontar la crisis sanitaria, mediante Real Decreto 463/2020, de 14 de marzo.

Por su parte, de acuerdo con los artículos 4 y 14.1 del Real Decreto 463/2020, de 14 de marzo, el Ministro de Transportes, Movilidad y Agenda Urbana, como autoridad competente delegada en sus áreas de responsabilidad, queda habilitado para dictar cuantos actos y disposiciones sean necesarios, en orden a la protección de personas, bienes y lugares, sin necesidad de procedimiento administrativo alguno.

Entre las medidas de contención previstas en el real decreto citado, el artículo 14 regula las relativas a las materias de transportes, concretando en su apartado 2, aquellas aplicables al transporte interior y, en el apartado 4, indicando que el Ministro de Transportes, Movilidad y Agenda Urbana establecerá las condiciones necesarias para facilitar el transporte de mercancías en todo el territorio nacional, con objeto de garantizar el abastecimiento.

Con este fin, se ha considerado conveniente fijar las instrucciones necesarias para garantizar el acceso a los servicios necesarios de los profesionales de este sector en el ejercicio de su actividad.

Por todo lo anterior, al amparo de la habilitación contenida en los artículos 4 y 14 del Real Decreto 463/2020, de 14 de marzo, por el que se declara el estado de alarma para la gestión de la situación de crisis sanitaria ocasionada por el COVID-19, dispongo:

Artículo único.

Los establecimientos de suministro de combustible que dispongan servicios de aseo deberán facilitar su uso a los conductores profesionales. Así mismo, los centros de carga y descarga que cuenten con este tipo de instalaciones, deberán facilitar en la medida de lo posible su uso a los conductores profesionales que realicen operaciones en ellos.

Las medidas que se puedan exigir a los conductores para el acceso a este tipo de instalaciones seguirán los criterios e instrucciones de prevención que con carácter general establezca el Ministerio de Sanidad, o las que dicho órgano pudiera establecer específicamente en este ámbito.

Asimismo, con objeto de posibilitar los descansos adecuados en cumplimiento de la normativa de tiempos de conducción y descanso, que son imprescindibles para poder llevar a cabo las operaciones de transporte, aquellos establecimientos que dispongan de cocina, servicios de restauración, o expendedores de comida preparada, deberán facilitar al transportista profesional un servicio de catering.

Disposición final única. *Vigencia.*

Esta Orden será de aplicación desde su publicación en el «Boletín Oficial del Estado» hasta la finalización del periodo del estado de alarma o hasta que existan circunstancias que justifiquen una nueva orden modificando los términos de la presente.

§ 131

Orden TMA/230/2020, de 15 de marzo, por la que se concreta la actuación de las autoridades autonómicas y locales respecto de la fijación de servicios de transporte público de su titularidad

Ministerio de Transportes, Movilidad y Agenda Urbana
«BOE» núm. 68, de 15 de marzo de 2020
Última modificación: sin modificaciones
Referencia: BOE-A-2020-3698

Téngase en cuenta que el estado de alarma finalizó a las 00:00 horas del día 21 de junio de 2020, por lo que debe entenderse que esta norma ha perdido su vigencia.

Debido a la rapidez en la evolución de la situación de emergencia de salud pública ocasionada por el COVID-19, a escala nacional e internacional, el Gobierno, al amparo de los dispuesto en el artículo cuarto, apartados b) y d), de la Ley Orgánica 4/1981, de 1 de junio, de los estados de alarma, excepción y sitio, ha declarado el estado de alarma en todo el territorio nacional con el fin de afrontar la crisis sanitaria, mediante Real Decreto 463/2020, de 14 de marzo.

Por su parte, de acuerdo con los artículos 4 y 14.1 del Real Decreto 463/2020, de 14 de marzo, el Ministro de Transportes, Movilidad y Agenda Urbana, como autoridad competente delegada en sus áreas de responsabilidad, queda habilitado para dictar cuantos actos y disposiciones sean necesarios, en orden a la protección de personas, bienes y lugares, sin necesidad de procedimiento administrativo alguno.

Entre las medidas de contención previstas en el real decreto citado, el artículo 14 regula las relativas a las materias de transportes, concretando en su apartado 2, aquellas aplicables al transporte interior.

En concreto, en el apartado 2, c), se indica que para los servicios de transporte público de viajeros por carretera, ferroviarios y marítimo de competencia autonómica o local que están sometidos a contrato público u OSP, o sean de titularidad pública, se debe mantener la oferta de transporte, si bien se pueden establecer porcentajes de reducción de servicios en caso de que la situación sanitaria así lo aconseje, así como otras condiciones específicas de prestación de dichos servicios.

Con el fin de garantizar la aplicación efectiva de las medidas previstas en dicho precepto, se ha considerado conveniente clarificar el ámbito de actuaciones de cada autoridad territorial competente en relación con los servicios de transporte público de su competencia.

La rapidez de la evolución de la situación exige un escenario dinámico en el que es necesario a la vez tanto coordinación, como agilidad en la respuesta y en la adecuación de los servicios a una realidad que cambia diariamente.

Por todo lo anterior, al amparo de la habilitación contenida en los artículos 4 y 14 del Real Decreto 463/2020, de 14 de marzo, por el que se declara el estado de alarma para la gestión de la situación de crisis sanitaria ocasionada por el COVID-19, dispongo:

Artículo 1.

Cada autoridad autonómica o local competente podrá fijar los porcentajes de reducción de los servicios de transporte público de su titularidad que estime convenientes, de acuerdo a la realidad de las necesidades de movilidad existentes en sus territorios y a la evolución de la situación sanitaria, garantizando, en todo caso, que los ciudadanos puedan acceder a sus puestos de trabajo y los servicios básicos en caso necesario.

Podrán, así mismo, establecer condiciones específicas de prestación de dichos servicios.

Lo anterior procederá sin perjuicio de las facultades del Ministro de Transportes, Movilidad y Agenda Urbana señaladas en el artículo 14.1 del Real Decreto 463/2020, de 14 de marzo, por el que se declara el estado de alarma para la gestión de la situación de crisis sanitaria ocasionada por el COVID-19.

Artículo 2.

Las autoridades locales que, en virtud del artículo anterior, fijen porcentajes de reducción de los servicios públicos de transporte regular de viajeros de su titularidad deberán comunicarlo a la correspondiente comunidad autónoma. Las comunidades autónomas, por su parte, deberán comunicar al Ministerio de Transportes, Movilidad y Agenda Urbana, la información que hayan recibido de las autoridades locales de su territorio, así como los suyos propios, con objeto de que puedan coordinarse las actuaciones en todo el territorio nacional.

Disposición final única. *Vigencia.*

Esta orden será de aplicación desde su publicación en el «Boletín Oficial del Estado» hasta la finalización del periodo del estado de alarma o hasta que existan circunstancias que justifiquen una nueva orden modificando los términos de la presente.

§ 132

Orden TMA/231/2020, de 15 de marzo, por la que se determina la obligación de disponer mensajes obligatorios en los sistemas de venta de billetes online de todas las compañías marítimas, aéreas y de transporte terrestre, así como cualquier otra persona, física o jurídica, que intervenga en la comercialización de los billetes que habiliten para realizar un trayecto con origen y/o destino en el territorio español

Ministerio de Transportes, Movilidad y Agenda Urbana
«BOE» núm. 68, de 15 de marzo de 2020
Última modificación: sin modificaciones
Referencia: BOE-A-2020-3699

Téngase en cuenta que el estado de alarma finalizó a las 00:00 horas del día 21 de junio de 2020, por lo que debe entenderse que esta norma ha perdido su vigencia.

Debido a la rapidez en la evolución de la situación de emergencia de salud pública ocasionada por el COVID-19, a escala nacional e internacional, el Gobierno, al amparo de los dispuesto en el artículo 4, apartados b) y d), de la Ley Orgánica 4/1981, de 1 de junio, de los estados de alarma, excepción y sitio, ha declarado el estado de alarma en todo el territorio nacional con el fin de afrontar la crisis sanitaria, mediante Real Decreto 463/2020, de 14 de marzo.

Entre las medidas de contención previstas en el Real Decreto citado, el artículo 14 regula las relativas en materia de transportes, concretando en su apartado 2, aquellas aplicables al transporte interior, entre ellas, el epígrafe f) determina que los sistemas de venta de billetes online deberán incluir durante el proceso de venta un mensaje suficientemente visible en el que se desaconseje viajar salvo por razones inaplazables, estableciendo que las características y contenido del anuncio se establecerán por orden del Ministro de Transportes, Movilidad y Agenda Urbana.

En su virtud, al amparo de la habilitación contenida en los artículos 4 y 14 del Real Decreto 463/2020, de 14 de marzo, por el que se declara el estado de alarma para la gestión de la situación de crisis sanitaria ocasionada por el COVID-19, dispongo:

Artículo 1. *Objeto.*

La presente orden tiene por objeto definir el contenido del mensaje recogido en el artículo 14.2.f) del Real Decreto 463/2020, de 14 de marzo, por el que se declara el estado de alarma para la gestión de la situación de crisis sanitaria ocasionada por el COVID-19.

Artículo 2. *Ámbito objetivo de aplicación.*

Desde las 00:00 horas del día 17 de marzo de 2020 se establece la obligación de que todas las compañías marítimas, aéreas y de transporte terrestre, así como cualquier otra persona, física o jurídica, que intervenga en la comercialización de los billetes que habiliten para realizar un trayecto con origen y/o destino en el territorio español, incluyan al inicio del proceso de venta de los billetes un mensaje que se desaconseje viajar salvo por razones inaplazables con las características determinadas en el artículo 3 de la presente Orden.

Artículo 3. *Características del mensaje.*

1. El mensaje se incluirá en el inicio del proceso de venta on-line de los billetes.
2. El mensaje a incluir será el siguiente:

«INFORMACIÓN IMPORTANTE

El Real Decreto 463/2020, de 14 de marzo, por el que se declara el estado de alarma para la gestión de la situación de crisis sanitaria ocasionada por el COVID-19 determina en su artículo 7, relativo a la limitación de la libertad de circulación de las personas, que durante la vigencia del estado de alarma las personas únicamente podrán circular por las vías de uso público para determinadas actividades tasadas.

En este sentido, y salvo que el billete se adquiera para la realización de cualquiera de dichas actividades:

SE DESACONSEJA VIAJAR SALVO POR LAS CITADAS RAZONES INAPLAZABLES.

En todo caso, en cualquier desplazamiento deberán respetarse las recomendaciones y obligaciones dictadas por las autoridades sanitarias.»

3. El mensaje deberá respetar el contenido recogido en el apartado anterior y garantizar su legibilidad en todos los dispositivos electrónicos en los que se permita realizar el proceso de compra, para lo cual determinará formatos y tamaños de letra adecuados.

Asimismo, deberá obtenerse el consentimiento del usuario para continuar el proceso de compra mediante el establecimiento de un botón con el mensaje «Entiendo la advertencia».

Disposición final única. *Vigencia.*

Esta resolución estará vigente desde su publicación en el «Boletín Oficial del Estado» hasta la finalización del periodo el estado de alarma o hasta que existan circunstancias que justifiquen una nueva orden modificando los términos de la presente.

§ 133

Orden TMA/240/2020, de 16 de marzo, por la que se dictan disposiciones respecto a la apertura de determinados establecimientos de restauración y otros comercios en los aeródromos de uso público para la prestación de servicios de apoyo a servicios esenciales

Ministerio de Transportes, Movilidad y Agenda Urbana
«BOE» núm. 70, de 16 de marzo de 2020
Última modificación: sin modificaciones
Referencia: BOE-A-2020-3777

Téngase en cuenta que el estado de alarma finalizó a las 00:00 horas del día 21 de junio de 2020, por lo que debe entenderse que esta norma ha perdido su vigencia.

Debido a la rapidez en la evolución de la situación de emergencia de salud pública ocasionada por el COVID-19, a escala nacional e internacional, el Gobierno, al amparo de lo dispuesto en el artículo 4, apartados b) y d), de la Ley Orgánica 4/1981, de 1 de junio, de los estados de alarma, excepción y sitio, ha declarado el estado de alarma en todo el territorio nacional con el fin de afrontar la crisis sanitaria, mediante Real Decreto 463/2020, de 14 de marzo.

Por su parte, de acuerdo con los artículos 4 y 14.1 del Real Decreto 463/2020, de 14 de marzo, el Ministro de Transportes, Movilidad y Agenda Urbana, como autoridad competente delegada en sus áreas de responsabilidad, queda habilitado para dictar cuantos actos y disposiciones sean necesarios, en orden a la protección de personas, bienes y lugares, sin necesidad de procedimiento administrativo alguno.

Entre las medidas temporales de carácter extraordinario, el artículo 10 del Real Decreto 463/2020 establece las «medidas de contención en el ámbito de la actividad comercial, equipamientos culturales, establecimientos y actividades recreativos, actividades de hostelería y restauración, y otras adicionales», entre las cuales, el apartado 4 señala que «se suspenden las actividades de hostelería y restauración, pudiendo prestarse exclusivamente servicios de entrega a domicilio».

Este Real Decreto 463/2020 entró en vigor el pasado 14 de marzo de 2020, extendiéndose las medidas en él previstas durante un plazo de quince días de duración, lo que implica la suspensión de las antedichas actividades durante quince días naturales.

Entre las medidas contenidas en el Real Decreto 463/2020, el artículo 14.2 determina que, en los servicios de transporte aéreo, «no sometidos a contrato público u obligaciones de servicio público (OSP) los operadores de transporte reducirán la oferta total de operaciones en, al menos un 50 %».

El artículo 18 del Real Decreto 463/2020, relativo a «operadores críticos de servicios esenciales», esto es, los previstos en la Ley 8/2011, de 28 de abril, por la que se establecen medidas para la protección de infraestructuras críticas (Ley 8/2011), señala, en su primer apartado, que dichos operadores «adoptarán las medidas necesarias para asegurar la prestación de los servicios esenciales que les son propios» y, en el segundo, que «dicha exigencia será igualmente adoptada por aquellas empresas y proveedores que, no teniendo la consideración de críticos, son esenciales para asegurar el abastecimiento de la población y los propios servicios esenciales».

Tomando en consideración lo expuesto, se hace necesario valorar que, en los aeródromos de uso público existentes en España, en tanto que no pueden suspender su actividad como operadores de actividades de transporte y que, además, algunos de ellos son considerados como infraestructuras críticas conforme la Ley 8/2011, resulta imprescindible que en sus instalaciones permanezcan abiertos aquellos establecimientos de hostelería y restauración, suministro de bienes de primera necesidad, alimentación, bebidas y estanco y kioscos, necesarios para poder asegurar el correcto abastecimiento y servicio tanto a los empleados que desarrollan su actividad laboral en cualquiera de estos aeropuertos (sin perjuicio de su actividad o empleador), los pasajeros que hagan uso de los servicios de transporte así como proveedores y miembros de los Cuerpos y Fuerzas de Seguridad del Estado que se encuentren en las instalaciones.

Esta apertura se refiere solo a aquellos establecimientos que, en zona aire, sean necesarios para poder atender las necesidades esenciales mencionadas y se concreta en puntos de restauración y en puntos de prensa, artículos de conveniencia, alimentación y bebidas, en los que se observarán en todo caso las medidas de seguridad que coadyuven a la contención del contagio del COVID-19.

Por todo ello, dado que conforme al artículo 4 del Real Decreto 463/2020, el Ministro de Transportes, Movilidad y Agenda Urbana es la autoridad competente delegada en materia de transportes y movilidad y, por ello, se encuentra habilitado para dictar cuantas órdenes, resoluciones, disposiciones e instrucciones interpretativas que, en la esfera específica de su actuación sean necesarias para garantizar la prestación de todos los servicios, cualquiera que sea la Administración competente sobre la infraestructura, conforme el artículo 14.1.a) del mismo real decreto,

El Ministro de Transportes, Movilidad y Agenda Urbana, dispongo:

Artículo único.

Se podrán abrir aquellos establecimientos que, en la zona aire de todos los aeródromos de uso público existentes en España, sean imprescindibles para atender las necesidades esenciales de trabajadores, proveedores y pasajeros en sus instalaciones.

El gestor aeroportuario determinará la cuantía y distribución de los puntos de restauración y de los puntos de prensa, artículos de conveniencia, alimentación y bebidas que se consideren imprescindibles para garantizar la cobertura de las necesidades descritas en cada una de las instalaciones aeroportuarias.

En todos estos puntos deberán cumplirse, al menos, estas medidas de contención:

1. La permanencia en los establecimientos comerciales cuya apertura esté permitida deberá ser la estrictamente necesaria.
2. En todo caso, se evitarán aglomeraciones y se controlará que se mantenga la distancia de seguridad de al menos 1 metro a fin de evitar posibles contagios.

Disposición final única. *Vigencia.*

Esta Orden será de aplicación desde su publicación en el «Boletín Oficial del Estado» hasta la finalización del periodo del estado de alarma o hasta que existan circunstancias que justifiquen una nueva Orden modificando los términos de la presente.

§ 134

Orden TMA/241/2020, de 16 de marzo, por la que se establecen las medidas de transporte a aplicar a las conexiones entre la península y la Ciudad de Ceuta

Ministerio de Transportes, Movilidad y Agenda Urbana
«BOE» núm. 70, de 16 de marzo de 2020
Última modificación: 13 de junio de 2020
Referencia: BOE-A-2020-3778

Téngase en cuenta que el estado de alarma finalizó a las 00:00 horas del día 21 de junio de 2020, por lo que debe entenderse que esta norma ha perdido su vigencia.

Debido a la rapidez en la evolución de la situación de emergencia de salud pública ocasionada por el COVID-19, a escala nacional e internacional, el Gobierno, al amparo de los dispuesto en el artículo cuarto, apartados b) y d), de la Ley Orgánica 4/1981, de 1 de junio, de los estados de alarma, excepción y sitio, ha declarado el estado de alarma en todo el territorio nacional con el fin de afrontar la crisis sanitaria, mediante Real Decreto 463/2020, de 14 de marzo.

Entre las medidas de contención previstas en el Real Decreto citado, el artículo 14 regula las relativas en materia de transportes, concretando en su apartado 2, aquellas aplicables al transporte interior. Ahora bien, sin perjuicio de las medidas concretas recogidas en el indicado precepto, para el transporte entre la península y los territorios no peninsulares, así como para el transporte entre islas, dispone que se establecerán unos criterios específicos.

Por su parte, de acuerdo con los artículos 4 y 14 del Real Decreto 463/2020, de 14 de marzo, el Ministro de Transportes, Movilidad y Agenda Urbana, como autoridad competente delegada en sus áreas de responsabilidad, queda habilitado para dictar cuantos actos y disposiciones sean necesarios, en orden a la protección de personas, bienes y lugares, sin necesidad de procedimiento administrativo alguno.

En virtud de lo anterior y de conformidad con el Ministro de Sanidad, al amparo de la habilitación contenida en los artículos 4 y 14 del Real Decreto 463/2020, de 14 de marzo, por el que se declara el estado de alarma para la gestión de la situación de crisis sanitaria ocasionada por el COVID-19, dispongo:

Artículo 1. *Prohibiciones.*

Desde las 00:00 horas del día 17 de marzo de 2020 se prohíbe el desembarco en el puerto de Ceuta de pasajeros embarcados en los buques de pasaje de transbordo rodado y buques de pasaje que presten servicio de línea regular entre la península y Ceuta, con excepción de los conductores de las cabezas tractoras de la mercancía rodada.

Artículo 2. *Excepciones.*

1. Las prohibiciones previstas en el artículo anterior no serán de aplicación a las aeronaves de Estado, vuelos exclusivamente de carga, vuelos posicionales, humanitarios, médicos o de emergencia ni a los buques de Estado, a los buques que transporten carga exclusivamente ni a los buques que realicen navegaciones con fines humanitarios, médicos o de emergencia.

2. La entrada en el puerto de Ceuta de embarcaciones que no sean de pasaje, carga o pesca procedentes de cualquier puerto, que por su número de personas a bordo, incluida la tripulación, supongan un riesgo para la salud y seguridad de los ciudadanos, podrá ser prohibida por el titular de la Delegación del Gobierno en Ceuta. En todo caso se adoptarán todas las medidas necesarias de control sanitario para evitar un riesgo para los ciudadanos

3. De manera excepcional, se podrán levantar las prohibiciones a los vuelos o al desembarque en el puerto de Ceuta de pasajeros que realicen el trayecto en buques entre la península y Ceuta, a través de una autorización específica del titular de la Delegación del Gobierno en Ceuta. Esta autorización deberá estar basada en la necesidad inaplazable de realización del viaje para alguna de las actividades autorizadas en el artículo 7.1 del Real Decreto 463/2020, de 14 de marzo. En esos casos, se adoptarán todas las medidas necesarias de control sanitario para evitar que supongan un riesgo para la población de la Ciudad Autónoma de Ceuta.

Disposición final única. *Vigencia.*

Esta orden estará vigente desde su publicación en el «Boletín Oficial del Estado» y hasta la finalización del periodo el estado de alarma o hasta que existan circunstancias que justifiquen una nueva Orden modificando los términos de la presente.

§ 135

Orden TMA/242/2020, de 16 de marzo, por la que se establecen las medidas de transporte a aplicar a las conexiones entre la península y la Ciudad de Melilla

Ministerio de Transportes, Movilidad y Agenda Urbana
«BOE» núm. 70, de 16 de marzo de 2020
Última modificación: sin modificaciones
Referencia: BOE-A-2020-3779

El estado de alarma finalizó a las 00:00 horas del día 21 de junio de 2020, por lo que debe entenderse que esta norma ha perdido su vigencia.
Téngase en cuenta la Orden SND/487/2020, de 1 de junio, por la que se establecen las condiciones a aplicar en las fases 2 y 3 del Plan para la Transición hacia una Nueva Normalidad en materia de servicios aéreos y marítimos. Ref. BOE-A-2020-5567

Debido a la rapidez en la evolución de la situación de emergencia de salud pública ocasionada por el COVID-19, a escala nacional e internacional, el Gobierno, al amparo de los dispuesto en el artículo cuarto, apartados b) y d), de la Ley Orgánica 4/1981, de 1 de junio, de los estados de alarma, excepción y sitio, ha declarado el estado de alarma en todo el territorio nacional con el fin de afrontar la crisis sanitaria, mediante Real Decreto 463/2020, de 14 de marzo.

Entre las medidas de contención previstas en el Real Decreto citado, el artículo 14 regula las relativas en materia de transportes, concretando en su apartado 2, aquellas aplicables al transporte interior. Ahora bien, sin perjuicio de las medidas concretas recogidas en el indicado precepto, para el transporte entre la península y los territorios no peninsulares, así como para el transporte entre islas, dispone que se establecerán unos criterios específicos.

Por su parte, de acuerdo con los artículos 4 y 14 del Real Decreto 463/2020, de 14 de marzo, el Ministro de Transportes, Movilidad y Agenda Urbana, como autoridad competente delegada en sus áreas de responsabilidad, queda habilitado para dictar cuantos actos y disposiciones sean necesarios, en orden a la protección de personas, bienes y lugares, sin necesidad de procedimiento administrativo alguno.

En este marco, el Consejero de Salud Pública de la Ciudad de Melilla, mediante escrito motivado, ha solicitado que, por razones de salud pública, se suspendan las conexiones aéreas y marítimas entre la península y Melilla.

En virtud de lo anterior y de conformidad con el Ministro de Sanidad, al amparo de la habilitación contenida en los artículos 4 y 14 del Real Decreto 463/2020, de 14 de marzo, por el que se declara el estado de alarma para la gestión de la situación de crisis sanitaria ocasionada por el COVID-19, dispongo:

Artículo 1. *Prohibiciones.*

Desde las 00:00 horas del día 17 de marzo de 2020 se prohíbe la realización de vuelos entre cualquier aeropuerto situado en el territorio nacional y Melilla, así como el desembarco en el puerto de Melilla de pasajeros embarcados en los buques de pasaje de transbordo rodado y buques de pasaje que presten servicio de línea regular entre la península y Melilla, con excepción de los conductores de las cabezas tractoras de la mercancía rodada.

Artículo 2. *Excepciones.*

1. Las prohibiciones previstas en el artículo anterior no serán de aplicación a las aeronaves de Estado, vuelos exclusivamente de carga, vuelos posicionales, humanitarios, médicos o de emergencia ni a los buques de Estado, a los buques que transporten carga exclusivamente ni a los buques que realicen navegaciones con fines humanitarios, médicos o de emergencia.

2. La entrada en el puerto de Melilla de buques que no sean buques de pasaje, carga o pesca procedentes de cualquier puerto, que por su número de personas a bordo, incluida la tripulación, supongan un riesgo para la salud y seguridad de los ciudadanos, podrá ser prohibida por el titular de la Delegación del Gobierno en Melilla. En todo caso se adoptarán todas las medidas necesarias de control sanitario para evitar un riesgo para los ciudadanos

3. De manera excepcional, se podrán levantar las prohibiciones al desembarque en el puerto de Melilla de pasajeros que viajen en los buques que realicen el trayecto entre la península y Melilla, a través de una autorización específica del titular de la Delegación del Gobierno en Melilla. Esta autorización deberá estar basada en la necesidad inaplazable de realización del viaje para alguna de las actividades autorizadas en el artículo 7.1 del Real Decreto 463/2020, de 14 de marzo. En esos casos, se adoptarán todas las medidas necesarias de control sanitario para evitar que supongan un riesgo para la población de la Ciudad Autónoma de Melilla.

Disposición final única. *Vigencia.*

Esta orden estará vigente desde su publicación en el «Boletín Oficial del Estado» y hasta la finalización del periodo del estado de alarma o hasta que existan circunstancias que justifiquen una nueva Orden modificando los términos de la presente.

§ 136

Orden TMA/245/2020, de 17 de marzo, por la que se disponen medidas para el mantenimiento de los tráficos ferroviarios

Ministerio de Transportes, Movilidad y Agenda Urbana
«BOE» núm. 72, de 17 de marzo de 2020
Última modificación: sin modificaciones
Referencia: BOE-A-2020-3821

Téngase en cuenta que se consideran prorrogados de manera automática hasta el 30 de noviembre de 2020, los títulos habilitantes emitidos en virtud de la Orden FOM/2872/2010, de 5 de noviembre, cuya vigencia fue prorrogada en virtud de la presente Orden, y que no hubieran podido llevar a cabo su renovación antes del 21 de septiembre de 2020, según establece la Resolución de 23 de septiembre de 2020, de la Dirección de la Agencia Estatal de Seguridad Ferroviaria. Ref. BOE-A-2020-11132

Debido a la rapidez en la evolución de la situación de emergencia de salud pública ocasionada por el COVID-19, a escala nacional e internacional, el Gobierno, al amparo de lo dispuesto en el artículo 4, apartados b) y d), de la Ley Orgánica 4/1981, de 1 de junio, de los estados de alarma, excepción y sitio, ha declarado el estado de alarma en todo el territorio nacional con el fin de afrontar la crisis sanitaria, mediante Real Decreto 463/2020, de 14 de marzo.

Por su parte, de acuerdo con los artículos 4 y 14.1 del Real Decreto 463/2020, de 14 de marzo, el Ministro de Transportes, Movilidad y Agenda Urbana, como autoridad competente delegada en sus áreas de responsabilidad, queda habilitado para dictar cuantos actos y disposiciones sean necesarios, en orden a la protección de personas, bienes y lugares, sin necesidad de procedimiento administrativo alguno.

En ese contexto, el mantenimiento del transporte ferroviario es fundamental para garantizar el abastecimiento en determinados ámbitos. Estas circunstancias excepcionales aconsejan tomar ciertas medidas que permitan asegurar la no interrupción de los servicios por ferrocarril.

La Orden FOM/2872/2010, de 5 de noviembre, por la que se determinan las condiciones para la obtención de los títulos habilitantes que permiten el ejercicio de las funciones del personal ferroviario relacionadas con la seguridad en la circulación, así como el régimen de los centros homologados de formación y de los de reconocimiento médico de dicho personal establece que este personal que realiza funciones relacionadas con la seguridad disponga de títulos habilitantes. Para el mantenimiento de estos títulos se requiere de la realización de reciclajes formativos periódicos realizados en centros de formación homologados y de disponer de un certificado de aptitud psicofísica en vigor, otorgado por un centro médico homologado.

En la situación actual, con la actividad de dichos centros limitada, es posible que un número significativo de personal ferroviario, en todas las categorías posibles, pierda la

vigencia de su título habilitante ante la imposibilidad de renovar la validez de sus certificados psicofísicos o de realizar el reciclaje formativo pertinente. Esto puede llevar a una afección muy importante al sistema ferroviario, al no poder ejercer sus funciones el personal afectado. Por tanto, parece conveniente adoptar medidas extraordinarias de aplicación de la Orden FOM/2872/2010, de 5 de noviembre, ante el riesgo de paralización de los servicios ferroviarios durante la situación de alarma, así como de afecciones significativas durante un periodo posterior al levantamiento del estado de alarma hasta que se pueda regularizar la realización de los reciclajes que no han podido llevarse a cabo.

Por todo lo anterior, al amparo de la habilitación contenida en los artículos 4 y 14 del Real Decreto 463/2020, de 14 de marzo, por el que se declara el estado de alarma para la gestión de la situación de crisis sanitaria ocasionada por el COVID-19, dispongo:

Artículo único. *Vigencia de los títulos habilitantes de personal ferroviario.*

Los títulos habilitantes del personal ferroviario que perdieran su vigencia, por caducidad del certificado psicofísico o por necesidad de un reciclaje formativo, en el periodo transcurrido entre el inicio del estado de alarma y hasta un mes posterior a su finalización prorrogarán su vigencia de manera automática hasta tres meses después del levantamiento del estado de alarma.

Las empresas ferroviarias o los administradores de infraestructuras limitarán el empleo de personal con títulos habilitantes prorrogados a aquel que sea estrictamente necesario para el adecuado funcionamiento del sistema ferroviario, por realizar actividades críticas para la continuidad del servicio, adoptando las medidas necesarias alternativas para velar por que el personal afectado mantenga la aptitud y conocimientos para ejercer sus funciones.

Las entidades ferroviarias afectadas comunicarán a la Agencia Estatal de Seguridad Ferroviaria la identificación del personal afectado, el tipo de título habilitante, el motivo por el que se produciría su caducidad y la justificación por la que se puede acoger a la extensión de su vigencia.

A la finalización del estado de alarma, los titulares de los títulos habilitantes prorrogados deberán proceder a su renovación de acuerdo en lo establecido en la Orden FOM/2872/2010, de 5 de noviembre, en el más breve plazo posible y, en todo caso, en un plazo máximo de tres meses.

Disposición final única. *Efectos.*

Esta Orden producirá efectos desde el día de su publicación en el «Boletín Oficial del Estado».

§ 137

Orden TMA/273/2020, de 23 de marzo, por la que se dictan instrucciones sobre reducción de los servicios de transporte de viajeros. [Inclusión parcial]

Ministerio de Transportes, Movilidad y Agenda Urbana
«BOE» núm. 81, de 24 de marzo de 2020
Última modificación: 10 de junio de 2020
Referencia: BOE-A-2020-4008

El estado de alarma finalizó a las 00:00 horas del día 21 de junio de 2020, por lo que debe entenderse que esta norma ha perdido su vigencia.
Téngase en cuenta la Orden TMA/306/2020, de 30 de marzo, por la que se dictan instrucciones sobre reducción de servicios de transporte de viajeros durante la vigencia del Real Decreto-ley 10/2020. Ref. BOE-A-2020-4195

Debido a la rapidez en la evolución de la situación de emergencia de salud pública ocasionada por el COVID-19, a escala nacional e internacional, el Gobierno, al amparo de lo dispuesto en el artículo cuarto, apartados b) y d), de la Ley Orgánica 4/1981, de 1 de junio, de los estados de alarma, excepción y sitio, ha declarado el estado de alarma en todo el territorio nacional con el fin de afrontar la crisis sanitaria, mediante Real Decreto 463/2020, de 14 de marzo.

Por su parte, de acuerdo con los artículos 4 y 14.1 del Real Decreto 463/2020, de 14 de marzo, el Ministro de Transportes, Movilidad y Agenda Urbana, como autoridad competente delegada en sus áreas de responsabilidad, queda habilitado para dictar cuantos actos y disposiciones que, en la esfera específica de su actuación, sean necesarios para establecer condiciones a los servicios de movilidad, ordinarios o extraordinarios, en orden a la protección de personas, bienes y lugares.

Asimismo, de conformidad con el artículo 14.2 a) y b) el Ministro de Transportes, Movilidad y Agenda Urbana podrá modificar los porcentajes de reducción de los servicios establecidos en dichos apartados y establecer condiciones específicas al respecto.

En el supuesto recogido en el artículo 14.2 c) se atribuyen similares facultades al Ministro de Transportes, Movilidad y Agenda Urbana en relación con servicios recogidos en dicho apartado.

La evolución de la emergencia sanitaria hace preciso ajustar la oferta de los servicios de transporte de viajeros determinados en el artículo 14 del Real Decreto 463/2020, de 14 de marzo, por el que declara en estado de alarma, a las necesidades básicas de desplazamiento que requiere la ciudadanía.

Esta reducción de servicios permite además reducir la exposición al riesgo de los trabajadores del sector del transporte de viajeros, contribuyendo al mismo tiempo a preservar su salud y a garantizar la continuidad de la prestación.

Por otra parte, es necesario determinar la apertura de las oficinas de arrendamiento de vehículos sin conductor con el objetivo de garantizar la posibilidad de arrendar vehículos tanto a los profesionales del transporte como en los supuestos de los desplazamientos permitidos en el marco del estado de alarma.

Por ello, en virtud de lo dispuesto en los artículos 4 y 14 del Real Decreto 463/2020, de 14 de marzo, por el que se declara el estado de alarma para la gestión de la situación de crisis sanitaria ocasionada por el COVID-19, dispongo:

Artículo 1. *Reducción del porcentaje de servicios de transporte de viajeros no sometidos a contrato público u obligaciones de servicio público.*

En los servicios de transporte público de viajeros ferroviarios, aéreo y marítimo que no están sometidos a contrato público u obligaciones de servicio público (OSP), previstos en el artículo 14.2 a) del Real Decreto 463/2020, de 14 de marzo, los operadores de transporte reducirán la oferta total de operaciones en, al menos, un 70%.

Este porcentaje podrá ser modificado por el operador por causa justificada, teniendo en cuenta que, en todo caso, deben adoptarse las medidas necesarias para procurar la máxima separación posible entre los pasajeros.

Artículo 2. *Reducción del porcentaje de servicios de transporte de viajeros sometidos a contrato público u obligaciones de servicio público.*

1. Los servicios de transporte público de viajeros por carretera, ferroviarios, aéreo y marítimo de competencia estatal que están sometidos a contrato público u OSP reducirán su oferta total de operaciones en, al menos, los siguientes porcentajes:

i) Servicios ferroviarios de media distancia: 70 %.
ii) Servicios ferroviarios de media distancia-AVANT: 70 %.
iii) Servicios regulares de transporte de viajeros por carretera: 70 %.
iv) Servicios de transporte aéreo sometidos a OSP: 70 %.
v) Servicios de transporte marítimo sometidos a contrato de navegación: 70 %.

> Téngase en cuenta que se deja sin efecto la reducción mínima del 70 % en la oferta total de operaciones en los servicios de transporte público de viajeros por vía aérea sometidos a OSP en las islas Baleares y en las islas Canarias, respectivamente, recogida en la presente Orden y, en consecuencia, los operadores aéreos podrán, a partir de este momento, adecuar libremente su oferta en las rutas mencionadas, según establece el apartado primero de la Resolución de 8 de junio de 2020. Ref. BOE-A-2020-5897

Estos porcentajes podrán ser modificados por el operador por causa justificada, teniendo en cuenta que, en todo caso, deben adoptarse las medidas necesarias para procurar la máxima separación posible entre los pasajeros.

En los servicios previstos en los subapartados i) a iii), la Dirección General de Transporte Terrestre podrá adecuar los niveles de servicio que garanticen una prestación mínima en las conexiones ferroviarias de media distancia y en las rutas o tráficos de naturaleza periurbana o cuya única alternativa de transporte público sea el autobús para facilitar el acceso a los puestos de trabajo y servicios básicos de los ciudadanos en sus territorios, sin que se produzcan aglomeraciones.

En los servicios previstos en el subapartado iv), la Dirección General de Aviación Civil podrá adecuar los niveles de servicio para posibilitar una prestación mínima en las conexiones aéreas sometidas a obligaciones de servicio público al objeto de adecuar la oferta de estos servicios a la evolución que vaya experimentando la demanda a medida que avance el proceso de desescalada en los diferentes territorios.

2. En los servicios de transporte público de viajeros por carretera, ferroviarios y marítimos de competencia autonómica o local que están sometidos a contrato público u

OSP, las autoridades autonómicas y locales procederán a reducir el porcentaje máximo de prestación de los servicios de su competencia, de acuerdo a la evolución de la situación, teniendo en cuenta la necesidad de facilitar el acceso a los puestos de trabajo y servicios básicos de los ciudadanos en sus territorios, sin que se produzcan aglomeraciones.

3. En los servicios previstos de líneas regulares de transporte marítimo, tanto las sometidas a contrato público u OSP como las que no lo están, la Dirección General de la Marina Mercante podrá adecuar los niveles de servicio que garanticen una prestación mínima en las conexiones marítimas, en las condiciones de movilidad que se requieran con los territorios no peninsulares.

[. . .]

Disposición final única. *Vigencia.*

Esta orden será de aplicación desde su publicación en el «Boletín Oficial del Estado» hasta la finalización de la declaración del periodo del estado de alarma o prórrogas del mismo.

§ 138

Orden TMA/279/2020, de 24 de marzo, por la que se establecen medidas en materia de transporte de animales

Ministerio de Transportes, Movilidad y Agenda Urbana
«BOE» núm. 82, de 25 de marzo de 2020
Última modificación: 4 de junio de 2020
Referencia: BOE-A-2020-4029

Debido a la rapidez en la evolución de la situación de emergencia de salud pública ocasionada por el COVID-19, a escala nacional e internacional, el Gobierno, al amparo de los dispuesto en el artículo cuarto, apartados b) y d), de la Ley Orgánica 4/1981, de 1 de junio, de los estados de alarma, excepción y sitio, ha declarado el estado de alarma en todo el territorio nacional con el fin de afrontar la crisis sanitaria, mediante Real Decreto 463/2020, de 14 de marzo.

Por su parte, de acuerdo con los artículos 4 y 14.1 del Real Decreto 463/2020, de 14 de marzo, el Ministro de Transportes, Movilidad y Agenda Urbana, como autoridad competente delegada en sus áreas de responsabilidad, queda habilitado para dictar cuantos actos y disposiciones que, en la esfera específica de su actuación, sean necesarios para establecer condiciones a los servicios de movilidad, ordinarios o extraordinarios, en orden a la protección de personas, bienes y lugares.

Además, de conformidad con el artículo 14.4, por resolución del Ministro de Transportes, Movilidad y Agenda Urbana se establecerán las condiciones necesarias para facilitar el transporte de mercancías en todo el territorio nacional, con objeto de garantizar el abastecimiento.

El Reglamento (CE) n.º 1/2005, del Consejo, de 22 de diciembre de 2004, relativo a la protección de los animales durante el transporte y las operaciones conexas y por el que se modifican las Directivas 64/432/CEE y 93/119/CE y el Reglamento (CE) n.º 1255/97, constituye la norma básica que regula en la Unión Europea los requisitos de bienestar animal que se han de cumplir cuando se transportan animales vertebrados vivos en relación con una actividad económica.

La Ley 8/2003, de 24 de abril, de sanidad animal, establece, en su artículo 47, que los medios de transporte de animales (salvo de animales domésticos) y las empresas propietarias deben estar autorizados como requisito previo para el ejercicio de su actividad.

Por su parte, la Ley 32/2007, de 7 de noviembre, para el cuidado de los animales en su explotación, transporte, experimentación y sacrificio, establece en su artículo 8 que los transportistas de animales, sus vehículos, contenedores o medios de transporte, deben disponer de la correspondiente autorización y estar registrados, en los términos que reglamentariamente se determinen.

Dichas normas fueron desarrolladas reglamentariamente por medio del Real Decreto 542/2016, de 25 de noviembre, sobre normas de sanidad y protección animal durante el transporte, en particular en lo relativo a autorización y registro de transportistas, de medios

de transporte y contenedores, de documentos de transporte, de formación del personal y de obligaciones de transportistas y otros operadores sobre la protección de los animales durante el transporte y operaciones conexas.

Es preciso, a fin de garantizar el abastecimiento, permitir la utilización de las autorizaciones de los transportistas, medios de transporte y contenedores, así como de los certificados de formación de los conductores o cuidadores que no hayan podido renovarse o cumplimentar los requisitos formales. Asimismo, es conveniente flexibilizar lo relativo a las horas de viaje y descanso de los animales, en línea con lo establecido en la Resolución de 16 de marzo de 2020, de la Dirección General de Transporte Terrestre, por la que se exceptúa temporalmente el cumplimiento de las normas de tiempos de conducción y descanso en los transportes de mercancías, o las que se puedan aprobar posteriormente por razón del estado de alarma.

Por ello, a propuesta del Ministro de Agricultura, Pesca y Alimentación y en virtud de lo dispuesto en los artículos 4 y 14 del Real Decreto 463/2020, de 14 de marzo, por el que se declara el estado de alarma para la gestión de la situación de crisis sanitaria ocasionada por el COVID-19, dispongo:

Artículo 1. *Vigencia de las autorizaciones establecidas en la normativa veterinaria sobre transporte de animales.*

1. Se declara la validez de autorizaciones de los transportistas, medios de transporte y contenedores, así como de los certificados de formación de los conductores o cuidadores cuya fecha de expiración se haya producido a partir del día 1 de marzo, hasta 120 días después de la finalización de la declaración del estado de alarma o prórrogas del mismo.

Dicho plazo de 120 días podrá ser ampliado mediante resolución de la Dirección General de Producciones y Mercados Agrarios del Ministerio de Agricultura, Pesca y Alimentación, si las circunstancias lo hicieran necesario, por un máximo de 30 días adicionales.

2. Los cuadernos de a bordo u hojas de ruta tendrán validez a pesar de no haber sido sellados por la autoridad competente hasta 7 días después de la finalización de la declaración del estado de alarma o prórrogas del mismo, pudiendo ser ampliado dicho plazo mediante resolución de la Dirección General de Producciones y Mercados Agrarios del Ministerio de Agricultura, Pesca y Alimentación, si las circunstancias lo hicieran necesario, por un máximo de 7 días adicionales.

3. Estas previsiones tendrán efectos en todo el territorio nacional, sin perjuicio de su comunicación a la Comisión Europea.

Artículo 2. *Eliminación de los tiempos de descanso de la normativa sobre protección de los animales durante el transporte.*

(Derogado)

Disposición final única. *Vigencia.*

Esta Orden será de aplicación desde su publicación en el «Boletín Oficial del Estado» hasta la finalización del periodo del estado de alarma.

§ 139

Orden TMA/306/2020, de 30 de marzo, por la que se dictan instrucciones sobre reducción de servicios de transporte de viajeros durante la vigencia del Real Decreto-ley 10/2020

Ministerio de Transportes, Movilidad y Agenda Urbana
«BOE» núm. 89, de 30 de marzo de 2020
Última modificación: sin modificaciones
Referencia: BOE-A-2020-4195

Téngase en cuenta que la reducción de servicios recogida en la presente Orden se aplicó al periodo de vigencia del permiso retribuido recuperable previsto en el Real Decreto-ley 10/2020, que se extendió del 30 de marzo al 9 de abril de 2020, ambos inclusive.

Debido a la rapidez en la evolución de la situación de emergencia de salud pública ocasionada por el COVID-19, a escala nacional e internacional, el Gobierno, al amparo de lo dispuesto en el artículo cuarto, apartados b) y d), de la Ley Orgánica 4/1981, de 1 de junio, de los estados de alarma, excepción y sitio, ha declarado el estado de alarma en todo el territorio nacional con el fin de afrontar la crisis sanitaria, mediante Real Decreto 463/2020, de 14 de marzo.

Por su parte, de acuerdo con los artículos 4 y 14.1 del Real Decreto 463/2020, de 14 de marzo, el Ministro de Transportes, Movilidad y Agenda Urbana, como autoridad competente delegada en sus áreas de responsabilidad, queda habilitado para dictar cuantos actos y disposiciones que, en la esfera específica de su actuación, sean necesarios para establecer condiciones a los servicios de movilidad, ordinarios o extraordinarios, en orden a la protección de personas, bienes y lugares.

Asimismo, de conformidad con el artículo 14.2.a) y b) el Ministro de Transportes, Movilidad y Agenda Urbana podrá modificar los porcentajes de reducción de los servicios establecidos en dichos apartados y establecer condiciones específicas al respecto.

En el supuesto recogido en el artículo 14.2.c) se atribuyen similares facultades al Ministro de Transportes, Movilidad y Agenda Urbana en relación con los servicios recogidos en dicho apartado.

Con fecha 29 de marzo de 2020 el Gobierno ha aprobado el Real Decreto-ley 10/2020, por el que se regula un permiso retribuido recuperable para las personas trabajadoras por cuenta ajena que no presten servicios esenciales, con el fin de reducir la movilidad de la población en el contexto de la lucha contra el COVID-19, cuyo objeto es, con carácter temporal, reforzar las limitaciones a la movilidad de personas, con el objetivo de garantizar que el confinamiento de toda la población tenga una mayor repercusión en el esfuerzo de contener el avance del COVID-19.

La regulación incluida en el citado Real Decreto-ley 10/2020 va a suponer una reducción de la demanda de servicios de transporte público durante la semana laboral, especialmente en los servicios de transporte de carácter urbano y periurbano.

Por ello, se ha considerado necesario prever una reducción de la oferta de los servicios de transporte de viajeros que afectan a este ámbito urbano y periurbano, competencia de todas las Administraciones Públicas, respecto de lo establecido en el artículo 14 del Real Decreto 463/2020, de 14 de marzo, y en la Orden TMA/273/2020, de 23 de marzo, por la que se dictan instrucciones sobre reducción de los servicios de transporte de viajeros. El objeto de esta reducción es que los servicios disponibles para los ciudadanos sean como máximo los correspondientes a fin de semana.

En el resto de servicios de transporte público de viajeros, no urbanos ni periurbanos, sometidos a contrato público u obligaciones de servicio público se procederá a redimensionar la oferta de servicios a la nueva situación de demanda.

Por último, en relación con los servicios de transporte interurbanos y de larga distancia que no se encuentran sometidos a contrato público u obligaciones de servicio público, no se considera necesario establecer ninguna regulación adicional a la ya establecida en la Orden TMA/273/2020, dado que en la misma se establece un porcentaje de reducción de, al menos, un 70%, de manera que los operadores pueden ajustar su oferta en el marco normativo actual en función de la demanda real. Además, los datos reales de utilización de estos servicios durante el periodo de alarma arrojan cifras, de media, por debajo del 10% de utilización.

La reducción de servicios recogida en la presente orden se aplicará al periodo de vigencia de las medidas establecidas en el Real Decreto-ley 10/2020.

Por ello, en virtud de lo dispuesto en los artículos 4 y 14 del Real Decreto 463/2020, de 14 de marzo, por el que se declara el estado de alarma para la gestión de la situación de crisis sanitaria ocasionada por el COVID-19, dispongo:

Artículo 1. *Reducción de la oferta de servicios de transporte de viajeros de carácter urbano y periurbano.*

1. Los servicios de transporte público de viajeros por carretera y ferroviarios de ámbito urbano y periurbano, que estén sometidos a contrato público u obligaciones de servicio público (OSP), o sean de titularidad pública, con independencia de la Administración titular o competente sobre los mismos, reducirán su oferta de servicios y frecuencias hasta alcanzar niveles de prestación similares a los de fin de semana, considerando la necesidad de acceso al puesto de trabajo del personal ocupado en los servicios esenciales y el acceso de los ciudadanos a los servicios básicos. Esta reducción será de aplicación para el periodo de aplicación del Real Decreto-ley 10/2020.

2. Los horarios y frecuencias de los servicios de transporte señalados podrán ajustarse, de conformidad con lo dispuesto en el apartado 1, atendiendo a las necesidades específicas de cada territorio, por parte de la Administración competente o por los operadores, en virtud de causa justificada, teniendo en cuenta, en todo caso, que deben adoptarse las medidas necesarias para procurar la máxima separación posible entre los viajeros. Dicho ajuste de horario y frecuencias se hará, en su caso, a la mayor brevedad posible.

Artículo 2. *Reducción de la oferta de servicios de transporte de viajeros no urbanos ni periurbanos, sometidos a contrato público u obligaciones de servicio público.*

La oferta de los servicios de transporte de viajeros de carácter no urbano ni periurbano, sometidos a contrato público u OSP se ajustará a las necesidades específicas de la demanda, reduciéndolos todo lo posible en el marco de lo dispuesto por la Orden TMA/273/2020, de 24 de marzo, por los operadores o las Administraciones competentes al respecto. Dicho ajuste se hará, en su caso, a la mayor brevedad posible.

Disposición final única. *Vigencia.*

Esta orden será de aplicación desde su publicación en el «Boletín Oficial del Estado» y durante toda la vigencia del Real Decreto-ley 10/2020.

§ 140

Orden TMA/318/2020, de 2 de abril, por la que se disponen medidas excepcionales en la aplicación de la Orden FOM/2872/2010, de 5 de noviembre, en relación con las habilitaciones de maquinistas, durante la situación de crisis sanitaria ocasionada por el COVID-19

Ministerio de Transportes, Movilidad y Agenda Urbana
«BOE» núm. 93, de 3 de abril de 2020
Última modificación: sin modificaciones
Referencia: BOE-A-2020-4261

Téngase en cuenta que el estado de alarma finalizó a las 00:00 horas del día 21 de junio de 2020, por lo que debe entenderse que esta norma ha perdido su vigencia.

Debido a la rapidez en la evolución de la situación de emergencia de salud pública ocasionada por el COVID-19, a escala nacional e internacional, el Gobierno, al amparo de lo dispuesto en el artículo 4, apartados b) y d), de la Ley Orgánica 4/1981, de 1 de junio, de los estados de alarma, excepción y sitio, ha declarado el estado de alarma en todo el territorio nacional con el fin de afrontar la crisis sanitaria, mediante Real Decreto 463/2020, de 14 de marzo.

Por su parte, de acuerdo con los artículos 4 y 14.1 del Real Decreto 463/2020, de 14 de marzo, el Ministro de Transportes, Movilidad y Agenda Urbana, como autoridad competente delegada en sus áreas de responsabilidad, queda habilitado para dictar cuantos actos y disposiciones sean necesarios, para garantizar la prestación de todos los servicios, ordinarios o extraordinarios, en orden a la protección de personas, bienes y lugares, sin necesidad de procedimiento administrativo alguno.

Aunque las restricciones a la movilidad y a la actividad que, sucesivamente se han ido tomando, han reducido el tráfico ferroviario, sigue siendo imprescindible el mantenimiento de algunos servicios ferroviarios que son esenciales para garantizar una movilidad básica o el abastecimiento de mercancías. Estas circunstancias excepcionales aconsejan tomar ciertas medidas que permitan asegurar la no interrupción de los servicios por ferrocarril.

Un primer conjunto de medidas en relación con la aplicación de la «Orden FOM/2872/2010, de 5 de noviembre, por la que se determinan las condiciones para la obtención de los títulos habilitantes que permiten el ejercicio de las funciones del personal ferroviario relacionadas con la seguridad en la circulación, así como el régimen de los centros homologados de formación y de los de reconocimiento médico de dicho personal», ya se dispusieron por medio de la Orden TMA/245/2020, de 17 de marzo, por la que se disponen medidas para el mantenimiento de los tráficos ferroviarios.

La citada Orden FOM/2872/2010, de 5 de noviembre, exige que los maquinistas dispongan de una habilitación o certificado referido al vehículo y a la línea concretos por la

que van a circular en un determinado servicio. Únicamente permite excepciones a disponer del certificado de la infraestructura en unos supuestos muy concretos establecidos en la disposición adicional cuarta. Según dicha disposición, se admiten circulaciones en las que el maquinista no sea titular de un certificado o habilitación para una parte determinada de la infraestructura, circulando acompañado de otro maquinista que sí los posea, en los casos relacionados en la citada disposición.

En este momento, puede ser conveniente extender la posibilidad de esta excepción, durante el estado de alarma, a trenes considerados esenciales y de interés social general.

Por todo lo anterior, al amparo de la habilitación contenida en los artículos 4 y 14 del Real Decreto 463/2020, de 14 de marzo, por el que se declara el estado de alarma para la gestión de la situación de crisis sanitaria ocasionada por el COVID-19, dispongo:

Artículo único. *Excepciones al régimen general de los certificados o habilitaciones de conducción.*

Durante el periodo de estado de alarma, para servicios considerados imprescindibles y esenciales por su interés social, por permitir la movilidad mínima básica o por asegurar el abastecimiento, se permitirá exceptuar al maquinista de la exigencia de disponer del certificado de conducción o habilitación para una parte de la infraestructura por la que se circule, siempre que durante la conducción esté acompañado de otro maquinista que posea el certificado o habilitación válido requerido para la infraestructura de que se trate.

Cuando se recurra a un maquinista adicional se informará previamente al Administrador de Infraestructuras Ferroviarias y a la Agencia Estatal de Seguridad Ferroviaria, justificando las condiciones de excepcionalidad de ese servicio.

Disposición final única. *Efectos.*

Esta Orden producirá efectos desde el día de su publicación en el «Boletín Oficial del Estado».

§ 141

Orden TMA/324/2020, de 6 de abril, por la que se dictan instrucciones sobre la utilización de las tarjetas de tacógrafo de conductor y empresa

Ministerio de Transportes, Movilidad y Agenda Urbana
«BOE» núm. 97, de 7 de abril de 2020
Última modificación: sin modificaciones
Referencia: BOE-A-2020-4320

Debido a la rapidez en la evolución de la situación de emergencia de salud pública ocasionada por el COVID-19, a escala nacional e internacional, el Gobierno, al amparo de los dispuesto en el artículo cuarto, apartados b) y d), de la Ley Orgánica 4/1981, de 1 de junio, de los estados de alarma, excepción y sitio, ha declarado el estado de alarma en todo el territorio nacional con el fin de afrontar la crisis sanitaria, mediante Real Decreto 463/2020, de 14 de marzo.

Por su parte, de acuerdo con los artículos 4 y 14.1 del Real Decreto 463/2020, de 14 de marzo, el Ministro de Transportes, Movilidad y Agenda Urbana, como autoridad competente delegada en sus áreas de responsabilidad, queda habilitado para dictar cuantos actos y disposiciones que, en la esfera específica de su actuación, sean necesarios para establecer condiciones a los servicios de movilidad, ordinarios o extraordinarios, en orden a la protección de personas, bienes y lugares.

Además, de conformidad con el artículo 14.4, por resolución del Ministro de Transportes, Movilidad y Agenda Urbana se establecerán las condiciones necesarias para facilitar el transporte de mercancías en todo el territorio nacional, con objeto de garantizar el abastecimiento.

Es preciso, a tales efectos, con el fin de evitar los posibles perjuicios que esta situación de estado de alarma pueda originar en el funcionamiento de las empresas de transporte, establecer medidas excepcionales y el procedimiento a seguir por parte de los titulares de las tarjetas de tacógrafo, tanto de conductor como de empresa, que no puedan renovarse como consecuencia del impacto que han tenido las medidas extraordinarias en el funcionamiento ordinario de los órganos administrativos competentes para la expedición de dichas tarjetas y en la ralentización de los tiempos de su entrega a los interesados a través del servicio de Correos. Todo ello, garantizando la seguridad de las operaciones de transporte.

Por ello, en virtud de lo dispuesto en el artículo 4 y 14 del Real Decreto 463/2020, de 14 de marzo, por el que se declara el estado de alarma para la gestión de la situación de crisis sanitaria ocasionada por el COVID-19, dispongo:

Artículo 1. *Tarjeta de conductor.*

1. Los conductores cuya tarjeta de tacógrafo tenga fecha de caducidad entre el 6 de marzo de 2020 y los 15 días hábiles posteriores a la fecha en la que finalice el estado de alarma o sus prórrogas, ambos días inclusive, podrán seguir haciendo transporte.

Esta medida únicamente será de aplicación para aquellos conductores que hubieran presentado la solicitud de renovación de la tarjeta como mínimo 15 días hábiles antes de su fecha de caducidad, según establece el Reglamento (UE) 165/2014, del Parlamento Europeo y del Consejo, de 4 de febrero de 2014, y no les hubiera sido entregada la nueva tarjeta.

2. Los conductores afectados por lo dispuesto en el apartado anterior, de conformidad con lo dispuesto en el artículo 35.2 del Reglamento (UE) 165/2014, tendrán que llevar a cabo las siguientes actuaciones:

a) Antes de iniciar el viaje, deberán imprimir los datos del vehículo que conduzcan, consignando:

i) los datos que permitan su identificación (nombre y apellidos, número de tarjeta de conductor o de permiso de conducción), acompañados de su firma, y

ii) los períodos mencionados en el artículo 34, apartado 5, letra b), incisos ii), iii) y iv) del Reglamento (UE) 165/2014, relativo a los tacógrafos en el transporte por carretera.

b) Al finalizar el viaje, deberán imprimir los datos correspondientes a los períodos de tiempo registrados por el tacógrafo, así como registrar cualesquiera períodos dedicados a otros trabajos, disponibilidad y descanso que hayan llevado a cabo desde la impresión efectuada al comienzo del viaje, cuando dichos períodos no hubieran sido registrados por el tacógrafo. En dicha impresión deberán incluir los datos que permitan su identificación (nombre y apellidos, número de tarjeta de conductor o de permiso de conducción).

3. En todo caso, se deberá llevar en el vehículo la tarjeta caducada y un resguardo de la solicitud de renovación, así como las impresiones señaladas en el apartado anterior.

4. Lo dispuesto en este artículo tendrá efectos en todo el territorio nacional, sin perjuicio de su comunicación a la Comisión Europea.

Artículo 2. *Tarjeta de empresa.*

1. Las empresas cuyas tarjetas de empresa tengan fecha de caducidad entre el día 6 de marzo y los 15 días hábiles posteriores a la finalización de la declaración del estado de alarma o prórrogas del mismo, ambos días inclusive, quedan exentas de su utilización y de las obligaciones para las que su uso fuera imprescindible.

Esta medida únicamente será de aplicación para aquellas empresas que hubieran presentado la solicitud de renovación de la tarjeta en el plazo de 15 días hábiles anteriores a fecha de caducidad de la tarjeta, siempre que la empresa no disponga de otras tarjetas en vigor en el período comprendido entre el 14 de marzo y los 15 días posteriores a la finalización del estado de alarma.

2. No obstante lo dispuesto en el apartado anterior, desde el momento en que la empresa tenga a su disposición alguna tarjeta de empresa en vigor, deberá realizar las descargas de la unidad vehicular del tacógrafo y de las tarjetas de los conductores desde la última descarga realizada, con el fin de evitar que se pueda producir pérdida de datos o la carencia de los registros del tacógrafo que la empresa está obligada a conservar y a poner a disposición de la Administración.

Disposición final única. *Vigencia.*

Esta orden será de aplicación desde su publicación en el «Boletín Oficial del Estado» hasta la finalización de la declaración del periodo del estado de alarma o prórrogas del mismo.

§ 142

Orden TMA/374/2020, de 28 de abril, por la que se establece la documentación con la que podrán acreditar su condición los tripulantes de los buques para facilitar su circulación, a fin de asegurar la prestación de los servicios de transporte marítimo, con motivo de la situación de crisis sanitaria ocasionada por el COVID-19

Ministerio de Transportes, Movilidad y Agenda Urbana
«BOE» núm. 119, de 29 de abril de 2020
Última modificación: sin modificaciones
Referencia: BOE-A-2020-4706

El Real Decreto 463/2020, de 14 de marzo, declaró el estado de alarma para la gestión de la situación de crisis sanitaria ocasionada por el COVID-19, el cual ha sido prorrogado por tres ocasiones mediante los Reales Decretos 476/2020, de 27 de marzo, 487/2020, de 10 de abril, y 492/2020, de 24 de abril. La última prórroga se extiende hasta las 00:00 horas del día 10 de mayo de 2020.

Al amparo del estado de alarma, se han adoptado diversas medidas de contención que pretenden interrumpir la propagación del virus. Junto a ello, se han dictado también disposiciones con la finalidad asegurar la prestación en el territorio nacional de los servicios considerados esenciales, conforme al artículo 18 del Real Decreto 463/2020, de 14 de marzo.

Dentro de los servicios de transporte, deben incluirse los de transporte marítimo de mercancías y viajeros, que son esenciales para garantizar el abastecimiento nacional y la movilidad de viajeros, especialmente entre la Península y los territorios nacionales no peninsulares, así como de estos entre sí. En consecuencia, es necesario garantizar la movilidad de los trabajadores que desempeñan sus funciones a bordo de los buques, incluido su acceso a los servicios de alojamiento.

Entre estas disposiciones se encuentran la Orden INT/270/2020, de 21 de marzo, por la que se establecen criterios para la aplicación de una restricción temporal de viajes no imprescindibles desde terceros países a la Unión Europea y países asociados Schengen por razones de orden público y salud pública con motivo de la crisis sanitaria ocasionada por el COVID-19, cuyo artículo 1.1.e) exceptúa de la denegación de entrada por las fronteras al personal dedicado al transporte de mercancías, en el ejercicio de su actividad laboral. La Orden INT/356/2020, de 20 de abril, por la que se prorrogan los criterios para la aplicación de una restricción temporal de viajes no imprescindibles desde terceros países a la Unión Europea y países asociados Schengen por razones de orden público y salud pública con motivo de la crisis sanitaria ocasionada por el COVID-19, prorroga dichos criterios hasta el 15 de mayo de 2020; además de aclarar que dentro del personal dedicado al transporte de mercancías se comprende a los tripulantes de los buque.

Asimismo, la Orden INT/368/2020, de 24 de abril, por la que se prorrogan los controles en las fronteras interiores terrestres restablecidos con motivo de la situación de crisis sanitaria ocasionada por el COVID-19, en su artículo único, apartado 4, exceptúa de las restricciones en la entrada en nuestro territorio por vía terrestre al transporte de mercancías, a fin de asegurar la continuidad de la actividad económica y de preservar la cadena de abastecimiento.

En la esfera internacional, la Organización Marítima Internacional (OMI), a través de su Secretario General, ha emitido una serie de recomendaciones para facilitar las operaciones de transporte marítimo y portuarias durante la pandemia de la COVID-19, con el objeto de garantizar la continuidad de las operaciones del transporte marítimo y de los puertos bajo su jurisdicción, de modo que no se interrumpan las cadenas de suministro y que la economía mundial, y la sociedad en su conjunto, sigan funcionando durante la pandemia. En este sentido, la OMI recomienda designar a la gente de mar profesional y al personal marino, independientemente de su nacionalidad, como «trabajadores clave» que prestan un servicio esencial, y conceder las exenciones necesarias y apropiadas de las restricciones nacionales de viaje o de circulación a fin de facilitar su entrada o salida de los buques.

Con idéntica finalidad se ha pronunciado la Comisión Europea mediante diferentes Directrices con respecto a la circulación de trabajadores del sector del transporte cuando lo necesiten, así como de aquellos que participen en el transporte internacional, además de permitir a dichos trabajadores entrar en el territorio del Estado miembro de acogida y acceder sin problemas a su lugar de trabajo si ejercen, en particular, ocupaciones críticas, como son los trabajadores del transporte, incluidos trabajadores del mar y de la navegación interior, y los pescadores [Comunicaciones (C (2020) 1753 final), (C (2020) 1897 final), (C (2020) 2050 final) y (C (2020) 2051 final)].

En particular para el ámbito marítimo, la Comisión Europea ha comunicado las Directrices relativas a la protección de la salud, la repatriación y las disposiciones de viaje de la gente de mar, los pasajeros y otras personas que se encuentran a bordo de buques [C (2020) 3100 final], con orientaciones destinadas a permitir a la gente de mar que cruce las fronteras y transite por otro territorio para incorporarse a su puesto de trabajo a bordo de los buques y que regrese a su país de origen tras la finalización del contrato, favoreciéndose con ello la repatriación y los cambios de tripulación de los buques.

En su virtud, con la conformidad del Ministerio de Interior, y al amparo de lo dispuesto en los artículos 4 y 14 del Real Decreto 463/2020, de 14 de marzo, dispongo:

Artículo 1. *Objeto.*

1. Esta Orden tiene por objeto establecer la documentación que podrán aportar los tripulantes de los buques para acreditar su condición y, de esta manera, facilitar el cruce de fronteras y su circulación por el territorio español, a fin de asegurar la prestación de los servicios de transporte marítimo. Todo ello, en el marco de las actividades permitidas por el artículo 7.1 del Real Decreto 463/2020, de 14 de marzo, por el que se declara el estado de alarma para la gestión de la situación de crisis sanitaria ocasionada por el COVID-19, y en relación con el artículo 18 del mismo real decreto sobre los servicios esenciales relativos al abastecimiento.

2. Lo dispuesto en la presente Orden no exime del cumplimiento de los demás requisitos necesarios para el cruce de fronteras.

Artículo 2. *Ámbito de aplicación.*

Esta Orden es de aplicación a los tripulantes de los buques, independientemente de su nacionalidad, que pretendan embarcar o desembarcar en un buque.

Artículo 3. *Circulación de los tripulantes de los buques.*

Durante la vigencia del estado de alarma los tripulantes de los buques podrán circular por territorio español o cruzar las fronteras interiores y exteriores, con la única finalidad de regresar a su lugar de residencia, embarcar o desembarcar de un buque que se encuentre en puerto español o extranjero, conforme a lo dispuesto en el Real Decreto 463/2020, de 14 de marzo, y las disposiciones que lo desarrollan.

Artículo 4. *Documentación.*

Los tripulantes de los buques acreditarán su condición cuando así se les requiera, a efectos de facilitar su circulación en los términos previstos en el artículo 3, mediante la presentación, entre otros, de los siguientes documentos:

a) Tarjeta o certificado profesional (Certificate of competency or proficiency) o documento de identidad del marino o libreta marítima (Seafarers' identity document or Discharge book).

b) Escrito o contrato de trabajo de la empresa naviera, la agencia de contratación y colocación o el Capitán del buque, que acredite su designación como tripulante (Employment agreement or Letter of appointment). Esta documentación incluirá, al menos, el nombre y bandera del buque, puerto donde se encuentra y fecha estimada para el embarque o desembarque.

Artículo 5. *Acceso a los alojamientos turísticos.*

Los tripulantes de los buques tendrán acceso por el tiempo indispensable a los alojamientos turísticos declarados de servicio esencial del anexo de la Orden TMA/277/2020, de 23 de marzo, por la que se declaran servicios esenciales a determinados alojamientos turísticos y se adoptan disposiciones complementarias, modificado por la Orden TMA/305/2020, de 30 de marzo, cuando sea preciso para cumplir con los periodos de descanso previstos para las tripulaciones o para realizar los desplazamientos de los tripulantes hasta o desde el puerto español donde se encuentre el buque.

Disposición final única. *Efectos.*

Esta Orden será de aplicación desde su publicación en el «Boletín Oficial del Estado» hasta la finalización de las sendas vigencias previstas en la Orden INT/356/2020, de 20 de abril, por la que se prorrogan los criterios para la aplicación de una restricción temporal de viajes no imprescindibles desde terceros países a la Unión Europea y países asociados Schengen por razones de orden público y salud pública con motivo de la crisis sanitaria ocasionada por el COVID-19, y en la Orden INT/368/2020, de 24 de abril, por la que se prorrogan los controles en las fronteras interiores terrestres restablecidos con motivo de la situación de crisis sanitaria ocasionada por el COVID-19; sin perjuicio, en su caso, de las eventuales prórrogas que pudiesen acordarse respecto de cada una de las órdenes.

§ 143

Orden TMA/379/2020, de 30 de abril, por la que se establecen criterios de aplicación del Real Decreto 463/2020, de 14 de marzo, por el que se declara el estado de alarma, en las actividades formativas de personal ferroviario, durante la situación de crisis sanitaria ocasionada por el COVID-19

Ministerio de Transportes, Movilidad y Agenda Urbana
«BOE» núm. 121, de 1 de mayo de 2020
Última modificación: 23 de mayo de 2020
Referencia: BOE-A-2020-4760

Téngase en cuenta que el estado de alarma finalizó a las 00:00 horas del día 21 de junio de 2020, por lo que debe entenderse que esta norma ha perdido su vigencia.

Dentro de sus medidas de contención de la epidemia, el Real Decreto 463/2020, de 14 de marzo, por el que se declara el estado de alarma ocasionada por el COVID-19, estableció la suspensión de las actividades educativas o de formación presenciales. Este tipo de medidas restrictivas es previsible que puedan mantenerse en el periodo posterior de reincorporación progresiva a la actividad normal.

Para el ejercicio de las actividades ferroviarias, la «Orden FOM/2872/2010 de 5 de noviembre, por la que se determinan las condiciones para la obtención de los títulos habilitantes que permiten el ejercicio de las funciones del personal ferroviario relacionadas con la seguridad en la circulación, así como el régimen de los centros homologados de formación y de los de reconocimiento médico de dicho personal» fija una serie de requisitos formativos para dotar de sus habilitaciones al personal que ejerce de actividades relacionadas con la seguridad.

El mantenimiento de los servicios esenciales actuales de transporte de viajeros y mercancías por ferrocarril, así como su posible refuerzo en el futuro para facilitar las mejores condiciones posibles de distanciamiento social durante el proceso de desescalada, hacen necesario que se puedan asegurar las acciones formativas requeridas por la Orden FOM/2872/2010, de 5 de noviembre.

Por su parte, de acuerdo con los artículos 4 y 14.1 del Real Decreto 463/2020, de 14 de marzo, el Ministro de Transportes, Movilidad y Agenda Urbana, como autoridad competente delegada en sus áreas de responsabilidad, queda habilitado para dictar cuantos actos y disposiciones sean necesarios, para garantizar la prestación de todos los servicios, ordinarios o extraordinarios, en orden a la protección de personas, bienes y lugares, sin necesidad de procedimiento administrativo alguno.

Por tanto, ante la situación expuesta, y al objeto de evitar que una disminución de las actividades docentes presenciales pudiera provocar la imposibilidad de proporcionar al

personal ferroviario implicado en estos servicios esenciales del necesario adiestramiento para realizar sus actividades en condiciones seguras, con el consiguiente perjuicio para la frecuencia y fiabilidad de estos servicios, parece conveniente dictar, de manera transitoria, disposiciones excepcionales.

Por todo lo anterior, al amparo de la habilitación contenida en los artículos 4 y 14 del Real Decreto 463/2020, de 14 de marzo, por el que se declara el estado de alarma para la gestión de la situación de crisis sanitaria ocasionada por el COVID-19, dispongo:

Artículo 1. *Formación presencial.*

Sin perjuicio de las restricciones que puedan establecerse a las actividades educativas y formativas presenciales con carácter general, se permite la formación presencial teórica y práctica del personal ferroviario contemplado en la Orden FOM/2872/2010, de 5 de noviembre, siempre y cuando:

a) Se limite exclusivamente a personal, que, disponiendo de los títulos habilitantes, pase a reforzar la prestación de servicios esenciales.

b) Se limitará a la formación correspondiente a conocimientos específicos de infraestructuras o vehículos, cambios de entornos operativos, reciclajes o refuerzos formativos. No se admitirá para nuevos títulos habilitantes ni nuevas licencias o diplomas de maquinistas.

c) Dicha formación presencial se impartirá, en todo caso, sujeta a las condiciones prescritas por las autoridades sanitarias y los servicios de prevención de riesgos laborales y protección de la salud de los trabajadores de las entidades ferroviarias y centros de formación implicados.

Artículo 2. *Cargas lectivas.*

1. Las entidades ferroviarias para las que trabaje el personal objeto de la formación del artículo anterior, conjuntamente con los centros de formación homologados, serán responsables de fijar las cargas lectivas necesarias para asegurar el conocimiento adecuado del entorno operativo y de las actividades a realizar, por este nuevo personal que se incorpore a reforzar la prestación de servicios esenciales. Para ello, atenderán a su experiencia previa y su conocimiento del entorno en el que va a desempeñar la actividad.

2. Los contenidos impartidos y la justificación de las cargas lectivas quedarán a disposición de la Agencia Estatal de Seguridad Ferroviaria para sus actividades supervisoras.

Disposición adicional única. *Aplicación a otros sistemas ferroviarios convencionales, de ferrocarril ligero o metropolitano, o tranviarios de competencia no estatal.*

1. Se permitirá en todo el territorio nacional la formación presencial para el personal destinado a reforzar actividades y servicios esenciales, perteneciente a sistemas ferroviarios de competencia no estatal, ya sean convencionales, ligeros, metropolitanos o tranviarios.

2. Dicha formación se impartirá, en todo caso, sujeta a las condiciones señaladas por las autoridades sanitarias y los servicios de prevención de riesgos laborales y protección de la salud de los trabajadores.

Disposición final única. *Efectos.*

Esta Orden producirá efectos desde el día de su publicación en el «Boletín Oficial del Estado».

§ 144

Resolución de 1 de abril de 2020, de la Dirección de la Agencia Estatal de Seguridad Aérea, por la que acuerda la continuación de determinados procedimientos administrativos afectados por el Real Decreto 463/2020, de 14 de marzo, por el que se declara el estado de alarma para la gestión de la situación de crisis sanitaria ocasionada por el COVID-19

Ministerio de Transportes, Movilidad y Agenda Urbana
«BOE» núm. 98, de 8 de abril de 2020
Última modificación: sin modificaciones
Referencia: BOE-A-2020-4367

Téngase en cuenta que el estado de alarma finalizó a las 00:00 horas del día 21 de junio de 2020, por lo que debe entenderse que esta norma ha perdido su vigencia.

El Real Decreto 463/2020, de 14 de marzo, por el que se declara el estado de alarma para la gestión de la situación de crisis sanitaria ocasionada por el COVID-19, ha establecido diversas medidas destinadas a contener la progresión de la enfermedad y reforzar el sistema de salud pública. La Disposición adicional 3.ª del citado Real Decreto, en su apartado primero, establece la suspensión de términos y la interrupción de los plazos para la tramitación de los procedimientos de las entidades del sector público.

Por otra parte, el mencionado Real Decreto en su artículo 6 dispone que cada Administración conservará las competencias que le otorga la legislación vigente en la gestión ordinaria de sus servicios para adoptar las medidas que estime necesarias en el marco de las órdenes directas de la autoridad competente a los efectos del estado de alarma.

La Agencia Estatal de Seguridad Aérea (AESA) tiene por objeto la ejecución de las funciones de ordenación, supervisión e inspección de la seguridad del transporte aéreo y de los sistemas de navegación aérea y de seguridad aeroportuaria y se guía, entre otros criterios de actuación, por el de preservar la seguridad del transporte aéreo.

En el marco de las medidas implantadas durante el estado de alarma, AESA ha dispuesto el teletrabajo de todos sus empleados públicos durante toda su vigencia, lo que está permitiendo desarrollar con normalidad su actividad interna, si bien ha cancelado todas las actividades de inspección que requirieran desplazamientos físicos de sus inspectores, salvo los que sean declarados imprescindibles por sus Direcciones Operativas.

De conformidad con la disposición adicional tercera, apartado 4, que habilita a las entidades del sector público para que puedan acordar motivadamente la continuación de aquellos procedimientos administrativos indispensables para la protección del interés general

o para el funcionamiento básico de los servicios, y teniendo en cuenta la estrecha vinculación con estos y las funciones que tiene atribuidas AESA.

Y en virtud de las competencias atribuidas por el artículo 26 del el Estatuto de la Agencia Estatal de Seguridad Aérea, aprobado por Real Decreto 184/2008, de 8 de febrero, y de lo dispuesto en la Disposición adicional tercera, apartados 3 y 4, del Real Decreto 463/2020, de 14 de marzo, esta Dirección resuelve:

Primero. *Mantenimiento de plazos.*

Se acuerda la continuación, por considerarse indispensables para la protección del interés general o para el funcionamiento básico de los servicios, a los efectos de lo dispuesto en la disposición adicional tercera, apartado 4, del Real Decreto 463/2020, de 14 de marzo, de los procedimientos siguientes:

a) Los procedimientos de contratación vinculados al mantenimiento de los sistemas de comunicación y de tecnologías de la información, y de servicios esenciales para la actividad de AESA.

b) La tramitación de formalización de Encargos a medios propios que sean precisos para el mantenimiento de la actividad de la Agencia.

c) La información y actuaciones previas en el ejercicio de las funciones de ordenación, supervisión e inspección de la seguridad del transporte aéreo y de los sistemas de navegación aérea y de seguridad aeroportuaria.

d) Los procedimientos de inspección de control normativo regulados por el Reglamento de inspección aeronáutica aprobado por Real Decreto 98/2009, de 6 de febrero, así como los procedimientos de subsanación de deficiencias o incumplimientos y los requerimientos de información que se realicen en el marco de estos procedimientos, de acuerdo con la Ley 21/2003, de 7 de julio, de Seguridad Aérea, en particular en lo relativo a los siguientes ámbitos:

1) Aeronavegabilidad inicial, de conformidad con el Reglamento (UE) 748/2012, y con la normativa nacional aplicable.

2) Aeronavegabilidad continuada, de conformidad con el Reglamento (UE) 1321/2014, y con la normativa nacional aplicable.

3) Licencias y formación al personal de vuelo, de conformidad con el Reglamento (UE) 1178/2011, y con la normativa nacional aplicable.

4) Operaciones aéreas, de conformidad con el Reglamento (UE) 965/2012, y con la normativa nacional aplicable, incluyendo las operaciones con globos según el Reglamento (UE) 2018/395 y con planeadores según el Reglamento (UE) 2018/1976, así como lo establecido en los Reglamento (UE) 1332/2011 y Reglamento (UE) 2018/1048 así como el Reglamento (UE) 923/20125) Operaciones aéreas de Extinción de incendios y Salvamento marítimo reguladas por el Real Decreto 750/2014.

5) Operaciones de RPAS, de conformidad con el Real Decreto 1036/2017.

6) Provisión de servicios de navegación aérea, interoperabilidad, licencias y formación del personal de los servicios de tránsito aéreo y tasas de navegación aérea, de conformidad con el Reglamento (UE) 2017/373, el Reglamento (CE) 552/2004 y derivados, el Reglamento (UE) 2018/1139, el Reglamento (UE) 2015/340 y el Reglamento (UE) 2019/317, y con la normativa nacional aplicable.

7) Sistemas aeroportuarios, de conformidad con el Reglamento (UE) 139/2014, y con la normativa nacional aplicable.

8) Seguridad contra actos de interferencia ilícita en ejecución del Programa Nacional de Seguridad para la Aviación Civil, en los aeropuertos abiertos a las operaciones comerciales de transporte aéreo.

9) Programa Nacional de Control de Calidad de Seguridad de la Aviación Civil.

10) Servidumbres Aeronáuticas.

e) Los procedimientos relacionados con actividades en el entorno aeroportuario, así como con la presencia de obstáculos, que pongan en riesgo la seguridad de las operaciones, al objeto de seguir manteniendo la seguridad en los entornos aeroportuarios, de conformidad con el Decreto 584/1972, de servidumbres aeronáuticas, de 24 de febrero.

f) El procedimiento de notificación de sucesos de conformidad con el artículo 4 del Reglamento (UE) 376/2014 del Parlamento Europeo y del Consejo de 3 de abril de 2014 relativo a la notificación de sucesos en la aviación civil.

g) El procedimiento de notificación de los Análisis efectuados y medidas adoptadas de conformidad con el artículo 13 del Reglamento (UE) 376/2014 del Parlamento Europeo y del Consejo de 3 de abril de 2014 relativo a la notificación de sucesos en la aviación civil.

h) Los plazos para la adopción de medidas correctoras correspondientes a desviaciones de seguridad operacional identificadas por los proveedores, y de respuesta a los requerimientos de AESA a este respecto, según se establece en el artículo 11 del Real Decreto 995/2013, de 13 de diciembre, por el que se desarrolla la regulación del Programa Estatal de Seguridad Operacional para la Aviación Civil.

i) Los plazos definidos como obligaciones de los proveedores para el suministro de información establecido según el artículo 12 del Real Decreto 995/2013, citado.

j) La obligación de colaboración con la Comisión de Estudio y Análisis de las Notificaciones de Incidentes de Tránsito Aéreo (CEANITA) relacionada con el estudio y análisis de los incidentes, según la Disposición adicional primera del Real Decreto 995/2013.

k) La notificación e información sobre accidentes e incidentes graves y sus recomendaciones a la autoridad encargada de las investigaciones de seguridad correspondiente, regulada por los artículos 9 y 18 del Reglamento (UE) 996/2010, de 20 de octubre de 2010 sobre investigación y prevención de accidentes e incidentes en la aviación civil y por el que se deroga la Directiva 94/56/CE.

Segundo. *Suspensión de procedimientos concretos.*

En todo caso, deberá tenerse en cuenta las causas justificadas alegadas por los interesados en el procedimiento derivadas de la situación de crisis sanitaria provocada por el COVID-19, que podrán, en su caso, motivar la suspensión de plazos en procedimientos concretos.

En aquellos casos en que, en función de dichas causas, o de las medidas establecidas con carácter general durante el estado de alarma, no sea posible proseguir la tramitación de los procedimientos mencionados en el apartado primero, se notificará expresamente al interesado la suspensión de los plazos del procedimiento en el que sean parte.

Tercero. *Procedimientos iniciados a instancia del interesado.*

En los procedimientos iniciados a instancia del interesado, y en los que este no manifieste expresamente su disconformidad con que se prosigan los trámites de un procedimiento en el que sea parte, realice trámites en dicho procedimiento, o formule una nueva solicitud, y siempre que no lo impidan las medidas vinculadas al estado de alarma, se continuará por parte de AESA la tramitación del expediente correspondiente, y se mantendrá la vigencia de los plazos fijados por la normativa correspondiente.

Cuarto. *Vigencia.*

La presente Resolución producirá efectos desde el 1 de abril de 2020, y estará vigente mientras sea de aplicación el estado de alarma declarado por el Real Decreto 463/2020.

Quinto. *Publicidad.*

Esta Resolución deberá publicarse en el «Boletín Oficial del Estado» y en la página web de AESA.

Contra la presente Resolución, que pone fin a la vía administrativa, se podrá interponer recurso contencioso-administrativo, ante los Juzgados Centrales de lo Contencioso-administrativo de Madrid, en el plazo de dos meses a contar desde el día siguiente a la publicación de este acto, con arreglo a lo dispuesto en el artículo 46.1 de la Ley 29/1998 de 13 de julio, Reguladores de la Jurisdicción Contencioso-administrativa o alternativamente, recurso potestativo de reposición ante la Directora de AESA, de conformidad con lo dispuesto en el artículo 123 de la Ley 39/2015, de 1 de octubre del Procedimiento Administrativo Común de las Administraciones Públicas, en el plazo de un mes contado a partir del día siguiente a la publicación de esta acto.

§ 145

Resolución de 13 de abril de 2020, de la Dirección General de la Marina Mercante, por la que se autoriza la formación marítima teórica en las modalidades a distancia y "on line" durante la vigencia del estado de alarma para la gestión de la situación de crisis sanitaria ocasionada por el COVID-19

Ministerio de Transportes, Movilidad y Agenda Urbana
«BOE» núm. 106, de 16 de abril de 2020
Última modificación: sin modificaciones
Referencia: BOE-A-2020-4481

Téngase en cuenta que el estado de alarma finalizó a las 00:00 horas del día 21 de junio de 2020, por lo que debe entenderse que esta norma ha perdido su vigencia. No obstante, podrán continuar bajo estas modalidades los cursos que hubieran comenzado antes de la finalización del estado de alarma o bien acordarse su continuación ya de forma presencial, según establece su apartado segundo.

Antecedentes de hecho

Primero.

Se ha declarado el estado de alarma en todo el territorio nacional por el Real Decreto 463/2020, de 14 de marzo, por el que se declara el estado de alarma para la gestión de la situación de crisis sanitaria ocasionada por el COVID-19.

Segundo.

Entre las medidas previstas del Real Decreto 463/2020, de 14 de marzo, su artículo 9.1 recoge las relativas a la contención en el ámbito educativo y de la formación, como son las de suspensión de la actividad presencial en cualesquiera centros de formación públicos y privados. No obstante, el apartado 2 del mismo artículo dicta que estas actividades se mantendrán a través de las modalidades a distancia y «on line», siempre que resulte posible.

Tercero.

La Orden TMA/258/2020, de 19 de marzo, por la que se dictan disposiciones respecto de los títulos administrativos y las actividades inspectoras de la administración marítima, al amparo del Real Decreto 463/2020, de 14 de marzo, ha ampliado el plazo de validez de los títulos expedidos en el ámbito de formación marítima. Asimismo, ha habilitado al Director General de la Marina Mercante a impartir instrucciones y órdenes de servicio que sean precisas para organizar las tareas indispensables en materia de ordenación de la navegación marítima y de la flota civil durante la vigencia del estado de alarma.

Cuarto.

Comoquiera que la situación de emergencia sanitaria provocada por el coronavirus COVID-19 se mantiene, el Real Decreto 476/2020, de 27 de marzo, por el que se prorroga el estado de alarma declarado por el Real Decreto 463/2020, de 14 de marzo, ha extendido la duración del estado de alarma hasta las 00:00 horas del día 12 de abril de 2020.

Quinto.

La Orden TMA/309/2020, de 31 de marzo, por la que se modifica la Orden TMA/258/2020, de 19 de marzo, ha modificado la habilitación al Director General de la Marina Mercante, con la finalidad de ampliarla a las normas para la revalidación de los certificados de suficiencia, en la medida que la formación marítima se haya visto afectada por la declaración del estado de alarma.

Sexto.

Se ha estimado imprescindible prorrogar de nuevo el estado de alarma declarado inicialmente por el Real Decreto 463/2020, de 14 de marzo, y previamente prorrogado por el Real Decreto 476/2020, de 27 de marzo, así como la vigencia de las medidas en él contenidas, hasta las 00:00 horas del día 26 abril de 2020, mediante el Real Decreto 487/2020, de 10 de abril.

Séptimo.

Resulta primordial mantener la actividad de la formación marítima impartida por los centros públicos y privados, durante la vigencia del estado de alarma para asegurar el restablecimiento de la normalidad en el ámbito de la Marina Mercante. Con esta finalidad, se pretende reconocer válida determinada formación marítima en las modalidades a distancia y «on line», del mismo modo que otras administraciones marítimas de otros Estados han estimado conveniente. Además, centros docentes universitarios y de formación profesional en España han adoptado estas modalidades de enseñanza en la formación marítima.

Fundamentos de Derecho

Primero.

El artículo 20 del Real Decreto 973/2009, de 12 de junio, por el que se regulan las titulaciones profesionales de la marina mercante, determina los requisitos mínimos de calidad en la formación para el ejercicio profesional en buques mercantes, y en particular aquellos de los centros universitarios y de formación profesional que desarrollen procesos de formación y de los centros homologados por la Dirección General de la Marina Mercante para llevar a cabo la formación necesaria para la obtención de los certificados de especialidad marítima, también denominados certificados de suficiencia.

Segundo.

La Orden FOM/2296/2002, de 4 de septiembre, por la que se regulan los programas de formación de los títulos profesionales de Marineros de Puente y de Máquinas de la Marina Mercante, y de Patrón Portuario, así como los certificados de especialidad acreditativos de la competencia profesional, como desarrollo del Real Decreto 973/2009, de 12 de junio, establece los requisitos para la obtención de los certificados de especialidad que deben de poseer los miembros de la tripulación que ejercen funciones profesionales a bordo de los buques civiles españoles acreditativos de la competencia profesional, a la par que establece las condiciones exigibles a los centros que impartan los cursos relacionados con dichos certificados de especialidad.

Tercero.

Otra formación marítima, igualmente derivada del Convenio sobre normas de formación, titulación y guardia para la gente de mar, 1978 (Convenio STCW), se comprende en los cursos homologados que se regulan en las siguientes resoluciones de la Dirección General de la Marina Mercante:

a) Resolución de 16 de noviembre de 2010, por la que se crea el certificado de especialidad de oficial de protección del buque y oficial de la compañía para la protección marítima.

b) Resolución de 16 de febrero de 2016, por la que se regula el reconocimiento del curso sobre el Sistema de Información y Visualización de Cartas Electrónicas.

c) Resolución de 14 de noviembre de 2016, por la que se determinan las condiciones de obtención de los certificados de suficiencia de los marineros de la Marina Mercante.

d) Resolución de 21 de septiembre de 2016, por la que se determina el contenido y procedimiento de homologación de los cursos de revalidación conforme al Convenio STCW.

e) Resolución de 2 de febrero de 2017, por la que se desarrolla el procedimiento de revalidación de los certificados de suficiencia del Convenio STCW.

f) Resolución de 26 de enero de 2018, por la que se establece el procedimiento de homologación para impartir cursos de Formación básica y avanzada para capitanes, oficiales, marineros y otro personal a bordo de buques regidos por el Código IGF y la expedición de sus certificados de suficiencia.

g) Resolución de 8 de febrero de 2018, por la que se determinan las condiciones para la obtención del certificado de suficiencia en alto voltaje.

h) Resolución de 16 de noviembre de 2018, sobre obtención de la tarjeta profesional de oficial electrotécnico de la marina mercante.

Cuarto.

La sección B-I/6, sobre la formación y evaluación, de la Parte B del Código de formación, titulación y guardia para la gente de mar (Código de Formación), relativa a orientaciones con carácter de recomendación sobre las disposiciones del Convenio STCW y su anexo, contempla el uso del aprendizaje a distancia y del aprendizaje electrónico para la formación y la evaluación del progreso y los resultados de los alumnos en dicha formación.

Quinto.

Por último, la disposición final primera de la Orden TMA/258/2020, de 19 de marzo, habilita al Director General de la Marina Mercante a impartir instrucciones y órdenes de servicio a los órganos y unidades dependientes sobre las actividades inherentes a las funciones que se tengan atribuidas y que, no estando previstas en dicha orden, sean precisas para organizar las tareas indispensables en materia de ordenación de la navegación marítima y de la flota civil durante la vigencia del estado de alarma; así como, sobre las normas para la revalidación de los certificados de suficiencia del Convenio STCW que sean precisas para organizar las tareas indispensables en materia de formación marítima, cuando esta formación se haya visto afectada por la declaración del estado de alarma.

Por todo lo expuesto, esta Dirección General de la Marina Mercante, resuelve:

Primero. *Autorización.*

Se autoriza la formación marítima teórica en las modalidades a distancia y «on line», siempre que resulte posible, durante la vigencia del estado de alarma, declarado por el Real Decreto 463/2020, de 14 de marzo.

Segundo. *Efectos.*

La autorización de la formación marítima teórica en las modalidades a distancia y «on line» solo tendrá efectos durante la vigencia del de estado de alarma, y en tanto se mantengan las limitaciones a la libertad de circulación de personas a que se refiere el artículo 7 del Real Decreto 463/2020, de 14 de marzo. No obstante, podrán continuar bajo estas modalidades los cursos que hubieran comenzado antes de la finalización del estado de alarma o bien acordarse su continuación ya de forma presencial.

Tercero. *Formación teórica.*

La formación marítima en las modalidades a distancia y «on line» únicamente se podrá realizar de la parte teórica de los cursos homologados. Esta formación ha de cumplir todos

los requisitos y condicionantes tenidos en cuenta en la homologación de cada uno de los cursos, en cuanto a horario, temario, ayudas a la formación y otros requisitos. Asimismo, se tendrán en cuenta, en la medida de lo posible, las orientaciones de la sección B-I/6 de la Parte B del Código de Formación.

Cuarto. *Requisitos.*

La plataforma de formación (Learning Management System) deberá cumplir los siguientes requisitos:

1. Requisitos técnicos:

a) Posibilidades de interacción entre usuarios e interactividad con la plataforma.
b) Ancho de banda, medidas de seguridad y disponibilidad suficientes.
c) Accesibilidad a personas con discapacidad acordes a los requisitos del puesto/curso.
d) Tratamiento adecuado conforme a la normativa de protección de datos de carácter personal.
e) Compatibilidad con contenidos multimedia.

2. Organización de la formación: Deberá elaborarse y facilitarse a los alumnos una guía para el uso de la plataforma.
3. Registros de actividad:

a) Registro y control de los módulos realizados y de los tiempos de conexión del alumnado, para dar cumplimiento a las normas reglamentarias y disposiciones administrativas citadas en los Fundamentos de Derecho de esta Resolución.
b) Trazabilidad de la navegación del alumno.
c) Registro de la actividad tutorial.
d) Registro de las interacciones entre participantes.
e) Control de las evaluaciones realizadas.

4. Herramientas de comunicación:

a) Elementos de comunicación síncrona y asíncrona.
b) Calendario - cronograma de la parte teórica, que incluya sesión de consultas / tutorías.

5. Supervisión:

La plataforma deberá permitir a través de la creación de un perfil específico o de cualquier otra manera, que el personal de las capitanías marítimas pueda supervisar el desarrollo y recursos de cada uno de los cursos que se impartan bajo las modalidades a distancia y «on line».

Quinto. *Evaluación.*

La evaluación deberá valorar la participación del alumno en debates, tanto mediante herramientas de comunicación sincrónica (videoconferencia, multiconferencia, chats en tiempo real y otras similares), como instrumentos de comunicación asincrónica (correo electrónico, foros, documentos compartidos y otros similares) y un examen final, tipo test, según la homologación del curso.

Sexto. *Publicación.*

Esta Resolución deberá publicarse en el «Boletín Oficial del Estado».

§ 146

Resolución de 19 de mayo de 2020, de la Dirección General de la Marina Mercante, por la que se autoriza la celebración, por medios telemáticos, de las pruebas de idoneidad para la obtención de los diferentes títulos profesionales de la marina mercante durante la vigencia del estado de alarma declarado para la gestión de la situación de crisis sanitaria ocasionada por el COVID-19

Ministerio de Transportes, Movilidad y Agenda Urbana
«BOE» núm. 148, de 25 de mayo de 2020
Última modificación: sin modificaciones
Referencia: BOE-A-2020-5278

Téngase en cuenta que el estado de alarma finalizó a las 00:00 horas del día 21 de junio de 2020, por lo que debe entenderse que esta norma ha perdido su vigencia.

Antecedentes de hecho

Primero.

El Real Decreto 463/2020, de 14 de marzo, declaró el estado de alarma para la gestión de la situación de crisis sanitaria ocasionada por el COVID-19, el cual ha sido prorrogado por cuatro ocasiones mediante los Reales Decretos 476/2020, de 27 de marzo, 487/2020, de 10 de abril, 492/2020, de 24 de abril, y 514/2020, de 8 de mayo. La última prórroga se extiende hasta las 00:00 horas del día 24 de mayo de 2020.

Segundo.

Entre las medidas previstas del Real Decreto 463/2020, de 14 de marzo, su artículo 9.1 recoge las relativas a la contención en el ámbito educativo y de la formación, como son las de suspensión de la actividad presencial en cualesquiera centros de formación públicos y privados. No obstante, el apartado 2 del mismo artículo dicta que estas actividades se mantendrán a través de las modalidades a distancia y «on line», siempre que resulte posible.

Tercero.

La Orden TMA/258/2020, de 19 de marzo, por la que se dictan disposiciones respecto de los títulos administrativos y las actividades inspectoras de la administración marítima, al amparo del Real Decreto 463/2020, de 14 de marzo, ha ampliado el plazo de validez de los títulos expedidos en el ámbito de formación marítima. Asimismo, con su modificación por la Orden TMA/419/2020, de 18 de mayo, por la que se actualizan las medidas en materia de

ordenación general de la navegación marítima adoptadas durante el estado de alarma para la gestión de la crisis sanitaria ocasionada por el COVID-19 al proceso de desescalada, se ha habilitado al Director General de la Marina Mercante a impartir criterios interpretativos, instrucciones y órdenes de servicio a los órganos y unidades dependientes para organizar las tareas indispensables sobre las normas en materia de formación marítima que se haya visto afectada por la declaración del estado de alarma, en concreto las relativas a la realización y celebración de las pruebas de idoneidad que se derivan del Convenio Internacional sobre normas de Formación, Titulación y Guardia para la Gente de Mar, 1978 (Convenio STCW).

Cuarto.

Debido a la prolongación del estado de alarma, resulta primordial mantener la actividad relacionada con la formación marítima en materia de las pruebas de idoneidad profesional durante la vigencia del estado de alarma, con la finalidad de facilitar los procedimientos para expedir títulos profesionales de la marina mercante y progresivamente asegurar el restablecimiento de la normalidad.

Fundamentos de Derecho

Primero.

El artículo 23 del Real Decreto 973/2009, de 12 de junio, por el que se regulan las titulaciones profesionales de la marina mercante, determina que para la obtención de las tarjetas profesionales de la marina mercante habilitantes para el ejercicio a bordo de las atribuciones correspondientes a los títulos regulados en el citado real decreto será preciso superar una prueba específica de idoneidad profesional, cuando así venga establecido. Asimismo, en las disposiciones adicionales decimotercera, decimocuarta y decimoquinta y la disposición transitoria segunda del Real Decreto 973/2009, de 12 de junio, se establecen los criterios para el reconocimiento o, en su caso, la admisión de las prácticas y las disposiciones organizativas de los Tribunales que han de juzgar estas pruebas de idoneidad.

Segundo.

En desarrollo de la normativa a aplicar en la celebración de las pruebas de idoneidad, como son los métodos y prácticas de evaluación, se dictó la Resolución de 8 de marzo de 2019, de la Dirección General de la Marina Mercante, por la que se dictan los procedimientos para la evaluación de la prueba de idoneidad para la obtención de los títulos profesionales de la marina mercante de piloto de segunda, oficial de máquinas de segunda, oficial radioelectrónico de segunda clase y oficial electrotécnico; y la Resolución de 8 de marzo de 2019, de la Dirección General de la Marina Mercante, por la que se dictan los procedimientos para la evaluación de la prueba de idoneidad para la obtención de los títulos profesionales de la marina mercante de patrón de altura, mecánico mayor naval, patrón de litoral y mecánico naval.

Tercero.

Las convocatorias de las pruebas de idoneidad para el año 2020 se publicaron en el «Boletín Oficial del Estado» número 311, de 27 de diciembre de 2019, mediante sendas resoluciones de 4 y 5 de diciembre de 2019, de la Dirección General de la Marina Mercante, por la que se convocan pruebas de idoneidad profesional para la obtención de los títulos de, respectivamente, patrón de altura, patrón de litoral, mecánico mayor naval y mecánico naval de la marina mercante, y piloto de segunda, oficial de máquinas de segunda, oficial radioelectrónico de segunda y oficial electrotécnico de la marina mercante.

Cuarto.

El Real Decreto 463/2020, de 14 de marzo, establece, en su disposición adicional tercera, la suspensión de términos e interrupción de plazos para la tramitación de los procedimientos de las entidades del sector público.

No obstante, en los apartados 3 y 4 de la citada disposición se reconoce la posibilidad de, respectivamente, acordar de forma motivada «las medidas de ordenación e instrucción estrictamente necesarias para evitar perjuicios graves en los derechos e intereses del interesado en el procedimiento y siempre que este manifieste su conformidad, o cuando el interesado manifieste su conformidad con que no se suspenda el plazo» y «la continuación de aquellos procedimientos administrativos que vengan referidos a situaciones estrechamente vinculadas a los hechos justificativos del estado de alarma, o que sean indispensables para la protección del interés general o para el funcionamiento básico de los servicios».

Precisamente, la protección del interés general y el funcionamiento básico de los servicios justifica la continuación en la tramitación de los procedimientos administrativos para la celebración de las pruebas de idoneidad que se citan en el fundamento de Derecho anterior.

La suspensión de la tramitación de estos procedimientos podría conllevar perjuicios en los derechos e intereses de los interesados en obtener las titulaciones profesionales de la marina mercante habilitantes para el ejercicio a bordo de los buques. Con mayor razón la celebración de las pruebas de idoneidad por medios telemáticos representa una medida acompasada con las medidas excepcionales que se han adoptado durante la vigencia del estado de alarma para impedir la propagación del coronavirus SARS-CoV-2 y detener la progresión de la enfermedad COVID-19, en la medida que se evita el contacto interpersonal entre los miembros de los Tribunales y los interesados en participar en dichas pruebas.

En suma, la continuación de la tramitación de los procedimientos para la celebración de las pruebas de idoneidad no significa menoscabo en la protección de la salud pública, fuera de proteger los derechos e intereses de los interesados en obtener las titulaciones necesarias para ejercer profesionalmente a bordo de los buques.

Quinto.

Por último, la disposición final primera de la Orden TMA/258/2020, de 19 de marzo, habilita al Director General de la Marina Mercante a impartir criterios interpretativos, instrucciones y órdenes de servicio a los órganos y unidades dependientes para organizar las tareas indispensables sobre las normas en materia de formación marítima que se haya visto afectada por la declaración del estado de alarma, entre otras, las relativas a la realización y celebración de las pruebas de idoneidad que se derivan del Convenio STCW.

Por todo lo expuesto, esta Dirección General de la Marina Mercante, resuelve:

Primero. *Autorización.*

Se autoriza la evaluación a distancia por medios telemáticos de las pruebas de idoneidad para la obtención de Patrón de Altura, Patrón de Litoral, Mecánico Mayor Naval, Mecánico Naval, Piloto de Segunda, Oficial de Máquinas de Segunda, Oficial Radioelectrónico de Segunda y Oficial Electrotécnico de la Marina Mercante, siempre que resulte posible durante la vigencia del estado de alarma, declarado por el Real Decreto 463/2020, de 14 de marzo.

Segundo. *Efectos.*

La autorización de la evaluación a distancia por medios telemáticos de las pruebas de idoneidad solo tendrá efectos durante la vigencia del de estado de alarma, y en tanto se mantengan las limitaciones a la libertad de circulación de personas a que se refiere el artículo 7 del Real Decreto 463/2020, de 14 de marzo, y se permita su celebración de modo presencial. No obstante, podrán continuar bajo la modalidad a distancia las pruebas que hubieran comenzado antes de la finalización del estado de alarma.

Tercero. *Continuación en la tramitación de los procedimientos.*

Acordar la continuación en la tramitación de los procedimientos administrativos para la celebración de las pruebas de idoneidad que se citan en el fundamento de Derecho tercero de esta resolución.

Cuarto. *Requisitos administrativos.*

1. La evaluación a distancia por medios telemáticos ha de cumplir todos los requisitos y condicionantes habituales tenidos en cuenta en las resoluciones, disposiciones reglamentarias y normativa del procedimiento administrativo, en cuanto a procedimiento, convocatoria, evaluación y reclamaciones.

2. Los alumnos para ser admitidos a las pruebas de idoneidad deberán cumplir con los requisitos previos que determina la normativa de aplicación.

3. La documentación requerida para participar en las pruebas de idoneidad podrá ser presentada por medios telemáticos. No obstante, se presentarán al Secretario de Tribunal los originales de la documentación acreditativa del cumplimiento de los requisitos de periodos de prácticas obligatorias y adquisición de competencias. El Tribunal, en reunión telemática, efectuará el cotejo y comprobación del cumplimiento de todos los requisitos exigidos en la normativa para admitir al aspirante a las pruebas, y, en su caso, será el propio Tribunal quien determine los medios para la presentación de cualquier otra documentación necesaria para las pruebas de idoneidad.

Quinto. *Requisitos para la evaluación.*

Los medios telemáticos para la evaluación a distancia de las pruebas de idoneidad podrán ser los mismos que los centros universitarios ponen a disposición de los alumnos en la defensa de los trabajos de fin de carrera.

Los centros de formación profesional o universitarios que no realicen aún en la defensa de los trabajos de fin de carrera medios telemáticos deberán, con carácter general, cumplir con los siguientes requisitos para dar por válido los medios telemáticos:

1. Requisitos técnicos:

a) Posibilidades de interacción entre los miembros del Tribunal y el alumno.

b) Ancho de banda, medidas de seguridad y disponibilidad suficientes.

c) Accesibilidad a personas con discapacidad acordes a los requisitos del puesto.

d) Identificación de cada usuario y tratamiento adecuado conforme a la normativa de protección de datos de carácter personal.

e) Compatibilidad con contenidos multimedia.

2. Organización de la evaluación: Deberá elaborarse y facilitarse a los alumnos una guía para el uso de la plataforma.

3. Registros de actividad: Registro y control de la evaluación completa y de los tiempos de conexión del alumnado.

4. Herramientas de comunicación: Elementos de comunicación síncrona y asíncrona.

Sexto. *Evaluación.*

La evaluación deberá seguir los criterios determinados en las correspondientes resoluciones que dictan los procedimientos para la evaluación de las pruebas de idoneidad, utilizándose herramientas de comunicación sincrónica, tales como videoconferencia, multiconferencia, chats en tiempo real y otras similares.

Séptimo. *Publicación.*

Esta Resolución deberá publicarse en el «Boletín Oficial del Estado» en la forma, a los efectos que determina el artículo 45 de la Ley 39/2015, de 1 de octubre, del Procedimiento Administrativo Común de las Administraciones Públicas.

§ 147

Resolución de 2 de abril de 2020, de la Dirección de la Agencia Estatal de Seguridad Aérea, por la que se emite exención, de conformidad con lo establecido en el artículo 71 del Reglamento (UE) 2018/1139, para la emisión de los certificados de revisión de aeronavegabilidad, así como para la finalización de la formación de tipo y OJT necesarios para la inclusión de una habilitación de tipo en una licencia de técnico de mantenimiento de aeronaves, en relación con la situación creada por la crisis global del coronavirus COVID-19

Ministerio de Transportes, Movilidad y Agenda Urbana
«BOE» núm. 98, de 8 de abril de 2020
Última modificación: sin modificaciones
Referencia: BOE-A-2020-4333

La situación creada por la crisis global del COVID-19 ha conllevado la aplicación de restricciones drásticas en los viajes y el cierre de fronteras entre numerosos países. En estas circunstancias, las organizaciones de gestión de la aeronavegabilidad pueden tener dificultades para desplazar a su personal y acceder a las aeronaves para realizar la inspección física, que es parte esencial de la revisión de aeronavegabilidad. Dado que ésta es obligatoria cuando el certificado de revisión de aeronavegabilidad (ARC) ya ha sido extendido dos veces, esta situación implicaría la caducidad del mismo.

Como resultado de las mencionadas circunstancias, es necesario establecer una exención, que se aprueba de acuerdo al Reglamento (UE) 2018/1139, del Parlamento Europeo y del Consejo, de 4 de julio, y respecto del cumplimiento de requisitos del Reglamento (UE) n.º 1321/2014, de 26 de noviembre de 2014, sobre el mantenimiento de la aeronavegabilidad de las aeronaves y productos aeronáuticos, componentes y equipos y sobre la aprobación de las organizaciones y personal que participan en dichas tareas Parte-M Subparte G, Parte-CAMO o Parte-CAO, para permitir la continuidad de las operaciones de las aeronaves afectadas.

La exención será de aplicación cuando dicha situación sea comunicada a la Agencia Estatal de Seguridad Aérea (AESA) por la organización que gestione la aeronavegabilidad continuada de la aeronave.

A su vez, los solicitantes de una inclusión de habilitación de tipo en su licencia de técnico de mantenimiento pueden tener dificultades para completar la formación de tipo teórica y práctica, así como como la formación en el puesto de trabajo (OJT), requeridas para dicha inclusión debido a las citadas circunstancias, lo que puede suponerles un perjuicio profesional importante. Evaluada la situación específica, esta Dirección resuelve:

Primero. *Objeto.*

La presente resolución, en virtud del artículo 71 del Reglamento (UE) 2018/1139, concede exenciones a los requisitos aplicables referidos en el apartado segundo, siempre que se cumplan las condiciones recogidas en los apartados siguientes.

Segundo. *Ámbito.*

Esta resolución es aplicable a:

a) Los certificados de revisión de aeronavegabilidad de las aeronaves (ARC) con certificado de aeronavegabilidad emitidos por la Agencia Estatal de Seguridad Aérea (en adelante AESA). Se establece la exención al cumplimiento de requisitos del Reglamento (UE) n.º 1321/2014, de 26 de noviembre, en particular los siguientes puntos:

– M.A.901(a) del Anexo I (Parte-M).
– ML.A.901(a) del Anexo Vb (Parte-ML).

b) La formación de tipo y el OJT necesarios para la inclusión de una habilitación de tipo en una licencia de mantenimiento de aeronaves. Se otorga exención al cumplimiento de requisitos del Reglamento (UE) n.º 1321/2014, en particular los siguientes puntos:

– Apartados 1(a) (iv) y 1(b)(v) del Apéndice III del Anexo III (Parte 66).
– Apartado 6 del Apéndice III del Anexo III (Parte 66).

Tercero. *Exenciones en el ámbito del Reglamento (UE) n.º 1321/2014. Certificados de Revisión de Aeronavegabilidad.*

a) Para las aeronaves operadas por las organizaciones para las que el Anexo III (Parte-ORO) del Reglamento (UE) 965/2012 de la Comisión, de 5 de octubre, es aplicable, y cuyo certificado de revisión de aeronavegabilidad (ARC) haya sido prorrogado dos veces y caduque antes del 31 de julio de 2020, se permite una prórroga adicional por un periodo de validez de seis meses, bajo las siguientes condiciones:

1. Que se reúnan las condiciones para la prórroga del ARC de acuerdo con los puntos (b) y (j) del M.A.901 o punto (c) del ML.A.901, según aplique.
2. Que se haya llevado a cabo satisfactoriamente una revisión documental completa de acuerdo con el punto (k) del M.A.901 o con el punto (a) del ML.A.903, según aplique.
3. Que la prórroga que se emita al amparo de esta resolución se lleve a cabo por personal cualificado.
4. Si la organización que gestiona la aeronavegabilidad de la aeronave no tiene privilegios para realizar la revisión de aeronavegabilidad, podrá extender el ARC en base a una revisión documental efectuada (bajo contrato) por una organización que sí ostente dichos privilegios (privilegios descritos en M.A.711(b), en CAMO.A.125 (e) o CAO.A.095(c), según corresponda).

b) Las organizaciones que necesiten acogerse a esta exención deberán notificarlo a AESA a través del buzón acam-arc.aesa@seguridadaerea.es y adjuntar el formato F-DSM-ARC-15a o F-DSM-ARC-15b en el que se hayan efectuado las dos prórrogas anteriores, para dejar constancia de esta nueva prórroga, haciendo referencia al número de la exención, que se publicará en la página web de AESA. Este formato deberá ir a bordo de la aeronave (siendo válida una copia) junto con la propia exención, que deberá ir adjunta.

c) Para volver a la operación normal será necesario realizar una revisión documental que abarque los seis meses correspondientes a la prórroga concedida en base a esta exención y una inspección física completa y no limitada a estos seis meses de prórroga.

d) Antes de la finalización del periodo de seis meses referido en la letra a), si las razones para la emisión de esta exención siguen siendo aplicables, se extenderá automáticamente el periodo de validez del certificado, otros seis meses, o hasta la finalización del periodo de vigencia de esta resolución, de producirse ésta con anterioridad.

Cuarto. *Exenciones en el ámbito del Reglamento (UE) n.º 1321/2014. Formación de tipo y OJT necesarios para la inclusión de una habilitación de tipo en una licencia de mantenimiento de aeronaves.*

Para los técnicos de mantenimiento que hubiesen iniciado un curso de formación de tipo y/o un OJT, cuyo periodo de validez máximo de 3 años para su finalización y presentación de la solicitud ante AESA expirase entre el 14 de marzo de 2020 y el 31 de julio de 2020, se extiende dicho periodo de validez por cuatro meses.

Si a la finalización del periodo de cuatro meses referido, las razones para la emisión de esta exención siguen siendo aplicables, se extenderá automáticamente el periodo de validez del curso otros cuatro meses, o hasta la finalización del periodo de vigencia de esta resolución, de producirse ésta con anterioridad.

Quinto. *Vigencia.*

Las medidas contenidas en esta resolución se aplicarán desde el 14 de marzo de 2020 hasta el día 14 de noviembre de 2020, ambos incluidos, pudiendo ser prorrogadas mediante una nueva resolución de esta Dirección.

Sexto. *Publicidad.*

Esta resolución deberá publicarse en el «Boletín Oficial del Estado» y en la página web de AESA.

Contra la presente resolución, que pone fin a la vía administrativa, se podrá interponer recurso contencioso-administrativo, ante los Juzgados Centrales de lo Contencioso-administrativo de Madrid, en el plazo de dos meses a contar desde el día siguiente a la publicación de este acto, con arreglo a lo dispuesto en el artículo 46.1 de la Ley 29/1998 de 13 de julio, reguladora de la Jurisdicción Contencioso-administrativa o, alternativamente, recurso potestativo de reposición ante la Directora de AESA, de conformidad con lo dispuesto en el artículo 123 de la Ley 39/2015, de 1 de octubre, del Procedimiento Administrativo Común de las Administraciones Públicas, en el plazo de un mes contado a partir del día siguiente a la publicación de esta resolución.

§ 148

Resolución de 9 de julio de 2020, de la Subsecretaría, por la que se publica el Convenio entre la Dirección General de Salud Pública, Calidad e Innovación y AENA, S.M.E., SA, para el control sanitario de la entrada de pasajeros de vuelos internacionales en los aeropuertos gestionados por AENA

Ministerio de la Presidencia, Relaciones con las Cortes y Memoria Democrática
«BOE» núm. 189, de 10 de julio de 2020
Última modificación: sin modificaciones
Referencia: BOE-A-2020-7684

La Directora General de Salud Pública, Calidad e Innovación y el Apoderado de AENA, S.M.E., S.A., han suscrito un Convenio para el control sanitario de la entrada de pasajeros de vuelos internacionales en los aeropuertos gestionados por AENA, S.M.E., S.A.

Para general conocimiento, y en cumplimiento de lo establecido en el artículo 48.8 de la Ley 40/2015, de 1 de octubre, de Régimen Jurídico del Sector Público, dispongo la publicación en el «Boletín Oficial del Estado» del referido Convenio como anexo a la presente Resolución.

ANEXO

Convenio entre el Ministerio de Sanidad - Dirección General de Salud Pública, Calidad e Innovación y AENA, S.M.E., S.A., para el control sanitario de la entrada de pasajeros de vuelos internacionales en los aeropuertos gestionados por AENA, S.M.E., S.A.

En Madrid, a 26 de junio de 2020.

REUNIDOS

De una parte, doña Pilar Aparicio Azcárraga, Directora General de Salud Pública, Calidad e Innovación del Ministerio de Sanidad, en virtud del Real Decreto 805/2018, de 29 de junio, por el que se dispone su nombramiento y actuando en el ejercicio de la competencia que le otorga la Orden SSI/131/2013, de 17 de enero, sobre delegación de competencias

De otra don Javier Marín San Andrés, en su calidad de apoderado de AENA, S.M.E., S.A., en adelante AENA, CIF A-86212420, con domicilio a efectos de este Convenio en Madrid, calle Peonías, n.º 12 (CP 28042), en nombre y representación de dicha sociedad en virtud de Poder Mercantil otorgado en fecha 23 de marzo de 2018, ante el Notario de Madrid, don Javier Navarro -Rubio Serres, con el número 742 de su orden de Protocolo e inscrito en el Registro Mercantil de Madrid, tomo 37.078, folio 126, sección 8, hoja n.º M-518648, inscripción 145.

§ 148 Convenio entre la Dirección General de Salud Pública, Calidad e Innovación y AENA, S.M.E., SA

EXPONEN

I. Que las partes declaran poseer y reconocerse mutuamente capacidad legal suficiente para el otorgamiento de este Convenio, que se suscribe de conformidad con los requisitos, contenido y trámites preceptivos previstos en la Ley 40/2015, de 1 de octubre, de Régimen Jurídico del Sector Público.

II. Que, en virtud de lo dispuesto en el artículo 3.8.a) del Real Decreto 454/2020, de 10 de marzo, por el que se desarrolla la estructura orgánica básica del Ministerio de Sanidad, y se modifica el Real Decreto 139/2020, de 28 de enero, por el que se establece la estructura orgánica básica de los Departamentos ministeriales corresponde a la Dirección General de Salud Pública, Calidad e Innovación del Ministerio de Sanidad el ejercicio de las funciones que en materia de sanidad exterior se derivan de lo establecido en la legislación internacional, en la Ley 33/2011, de 4 de octubre, General de Salud Pública, y en el Real Decreto 1418/1986, de 13 de junio, sobre funciones del Ministerio de Sanidad en materia de sanidad exterior.

III. Que AENA es una sociedad mercantil estatal de las reguladas en el artículo 166 de la Ley 33/2003 de Patrimonio de las Administraciones Públicas, y sujeta al ordenamiento jurídico privado. Tiene personalidad jurídica propia e independiente de la del Estado, plena capacidad jurídica y de obrar, y patrimonio propio. Asume la gestión de los aeropuertos públicos en virtud de lo dispuesto por el Real Decreto-Ley 13/2010, de 3 de diciembre, de actuaciones en el ámbito fiscal, laboral y liberalizadoras para fomentar la inversión y la creación de empleo. El inicio de sus actividades tuvo lugar el 8 de junio de 2011, a tenor de la Orden FOM 1525/2011, de 7 de junio, por la que se acuerda el inicio del ejercicio de funciones y obligaciones en materia de gestión aeroportuaria.

IV. Que el Gobierno declaró el estado de alarma, en todo el territorio nacional, con el fin de afrontar la crisis sanitaria ocasionada por el COVID-19, mediante Real Decreto 463/2020, de 14 de marzo (en adelante, RD 463/2020).

V. Que, en este contexto, la Subdirección General de Sanidad Exterior dictó la Instrucción MED/4/2020 de Actuaciones de Control Sanitario en puntos de entrada que regula el Procedimiento de Vigilancia y Control Sanitario en Aeropuertos Internacionales y la Instrucción MED/6/2020 de Cuarentena en Viajeros Internacionales en relación con el COVID-19.

En dichas instrucciones se regula el procedimiento a seguir por Sanidad Exterior en todos los vuelos internacionales de pasaje, con independencia de su origen, en los aeropuertos que reciban pasajeros internacionales.

VI. Que, con fecha 10 de junio de 2020, se ha publicado en el «Boletín Oficial del Estado» el Real Decreto-ley 21/2020, de 9 de junio, de medidas urgentes de prevención, contención y coordinación para hacer frente a la crisis sanitaria ocasionada por el COVID-19 (RDL 21/2020).

En la disposición adicional primera de dicho RDL 21/2020, titulada «Controles sanitarios y operativos en aeropuertos gestionados por AENA» se establece que AENA, como gestora de la red de aeropuertos de interés general, pondrá a disposición de los servicios centrales y periféricos de Sanidad Exterior de modo temporal los recursos humanos, sanitarios y de apoyo, necesarios con el fin de garantizar el control sanitario de la entrada de pasajeros de vuelos internacionales en los aeropuertos gestionados por AENA, en los términos que, de común acuerdo, se dispongan entre AENA y el Ministerio de Sanidad. Sin perjuicio del derecho a recuperar los costes en los que incurra como consecuencia de la colaboración con las autoridades sanitarias, según lo estipulado en dicho real decreto-ley.

Así mismo, se establece que los datos de salud y cualquier otro conexo obtenidos en el ejercicio de estas funciones de control sanitario serán de exclusiva titularidad del Ministerio de Sanidad, no pudiendo, en ningún caso, AENA almacenar, acceder ni tratarlos por cuenta del Ministerio de Sanidad.

VII. Que, de conformidad con lo dispuesto en la disposición adicional primera del citado RDL 21/2020 se suscribe el presente Convenio cuya finalidad es regular los términos y condiciones en que AENA colaborará con el Ministerio de Sanidad en el control sanitario de la entrada de pasajeros internacionales en los aeropuertos gestionados por AENA de acuerdo con lo contemplado en el mencionado RDL 21/2020 y conforme a las siguientes

CLÁUSULAS

Primera. *Objeto del Convenio.*

1.1 El presente Convenio tiene por objeto establecer las condiciones en las que, en virtud de lo dispuesto en el Real Decreto-ley 21/2020, de 9 de junio, AENA, en la red de aeropuertos de interés general que gestiona, colaborará con el Ministerio de Sanidad en las funciones de Sanidad Exterior para la atención a emergencias de salud pública de importancia internacional.

A tal efecto, AENA gestionará en exclusiva la forma de realización de tales funciones desde el punto de vista de la operativa aeroportuaria; y aportará de modo temporal los recursos humanos, sanitarios, informáticos y de apoyo, necesarios con el fin de garantizar el control sanitario de la entrada de pasajeros de vuelos internacionales en los aeropuertos que gestiona, sin perjuicio del derecho a la compensación de los costes en que incurra por esta causa.

1.2 En concreto, AENA colaborará, única y exclusivamente, y a través de la contratación de empresas especializadas en la realización de todas las tareas descritas en el presente Convenio, de acuerdo con las instrucciones que a tal efecto ha proporcionado el Ministerio de Sanidad, en las actuaciones rutinarias de vigilancia y control sanitario de carácter primario, como son: La toma de temperatura, el control visual y el control documental, y en la realización de las actuaciones rutinarias de vigilancia y control sanitario de carácter secundario sobre los pasajeros identificados como sospechosos en el control primario, consistentes en: repetición de la toma de temperatura; evaluación del estado clínico para la valoración de la situación; y entrevista epidemiológica.

Así, la descripción de las actuaciones a realizar en cada control por dichas empresas son las siguientes:

1.2.1 Control primario.

1.2.1.1 Toma de temperatura: Se tomará la temperatura a todo el pasaje de vuelos de llegada internacionales de forma automática mediante cámaras termográficas. La temperatura umbral a utilizar por estas cámaras termográficas será de 37,5 °C (según instrucciones de Ministerio de Sanidad). En caso de que las cámaras no estén disponibles, se podrán utilizar otros tipos de medidores de temperatura como termómetros de infrarrojos, etc.

1.2.1.2 Control visual: Se efectuará un control visual a todo el pasaje en el momento de paso por el puesto de control al desembarcar con el fin de localizar viajeros sospechosos de estar enfermos.

1.2.1.3 Control documental: Incluye el desarrollo informático necesario para la implantación y funcionamiento de un sistema de declaración del estado de salud de los pasajeros internacionales con un formulario obligatorio realizado en base a la Passenger Location Card (PLC) contemplada en el anexo 9. Facilitación del Convenio sobre Aviación Civil Internacional, así como el despliegue del equipamiento necesario en los aeropuertos. Se realizará una revisión del formulario obligatorio para los pasajeros que llegan a España. Esta comprobación puede ser de forma automática con supervisión del personal responsable del control primario, mediante escaneo por parte del pasajero de código QR o similar, o bien mediante la recogida y comprobación manual del formulario de localización de pasajeros en papel. Además, se deberá vigilar que la persona se dirija al control secundario según el resultado de la comprobación del formulario, tanto manual como mediante código QR o similar. La aceptación o no del pasajero en base a su formulario entregado será según las instrucciones de la autoridad sanitaria competente.

1.2.1.4 Información: Se facilitará información sobre las medidas a adoptar a la llegada de los pasajeros, así como su acompañamiento al control secundario.

1.2.2 Control secundario.

1.2.2.1 Toma de temperatura: Se repetirá la toma de la temperatura mediante termómetros de infrarrojos de frente y se valorará de la misma manera que en el control primario. Cuando se disponga de termómetros de infrarrojo de oído que requieren funda de

un solo uso, serán los que se utilicen en este punto, siendo la temperatura umbral de 37,7 °C.

1.2.2.2 Evaluación del estado clínico para valoración de la situación: Se realizará una exploración clínica básica prestando especial atención a síntomas respiratorios.

1.2.2.3 Entrevista epidemiológica: Se llevará a cabo una entrevista epidemiológica con el fin de realizar una evaluación más detallada del riesgo en la cual se recabará información de acuerdo al listado de preguntas proporcionado por la autoridad sanitaria.

1.3 AENA no llevará a cabo:

1.3.1 Las actuaciones pertinentes sobre los pasajeros que tras el control secundario sean sospechosos de COVID–19 ni las actuaciones que se deban seguir ante la sospecha de la presencia de una persona enferma de COVID-19 a bordo de una aeronave. En ambos casos se notificará, a través de los canales de comunicación activados para tal uso, a la autoridad sanitaria competente en cada aeropuerto y será dicha autoridad, la que activará el Procedimiento de actuación de Sanidad Exterior ante la sospecha de un caso de enfermedad por el nuevo coronavirus (COVID-19) y tome las medidas necesarias respecto al pasajero y sus acompañantes o personas con las que haya podido estar en contacto.

1.3.2 Las actuaciones pertinentes en caso de conflicto con algún pasajero en alguno de los dos tipos de controles. En este caso se notificará de forma inmediata como incidencia a la autoridad sanitaria que mediará para que las Fuerzas y Cuerpos de Seguridad del Estado presentes en el aeropuerto, se hagan cargo de dicho pasajero y tomen las medidas pertinentes.

1.3.3 No realizará ningún tratamiento con los datos personales que se recaben por las empresas especializadas contratadas al amparo del presente Convenio. Adicionalmente, en ningún caso, AENA puede almacenar, acceder ni tratar datos personales por cuenta del Ministerio. Los tratamientos de datos personales que resulten necesarios serán realizados directamente por las empresas especializadas contratadas por AENA, las cuales actuarán como Encargadas de Tratamiento directamente y bajo la responsabilidad del Ministerio de Sanidad, de acuerdo con el acto jurídico para el tratamiento de datos por cuenta de terceros que formalicen con ellos, no asumiendo AENA ninguna responsabilidad por dichos tratamientos de datos.

1.3.4 No realizará el traslado, si procede, del caso sospechoso al centro hospitalario, siendo esta tarea responsabilidad de la autoridad sanitaria.

1.3.5 No pondrá a disposición del servicio el personal médico existente en el aeropuerto ajeno a este nuevo procedimiento.

Segunda. *Obligaciones de las partes.*

2.1 Los firmantes se comprometen a iniciar los trámites que correspondan para la consecución del objeto del presente Convenio, así como realizar el seguimiento de su correcta ejecución.

2.2 Por un lado, AENA se compromete a:

2.2.1 Poner a disposición de Sanidad Exterior de modo temporal, y a través de la contratación o contrataciones de las empresas especializadas que pudieran ser necesarios para ello, los siguientes recursos humanos, sanitarios y de apoyo, necesarios con el fin de garantizar el control sanitario de la entrada de pasajeros internacionales en los aeropuertos gestionados por AENA, y conforme a lo previsto en la cláusula primera del presente Convenio. A estos efectos, AENA comunicará a Sanidad Exterior las empresas adjudicatarias, en cada caso.

2.2.1.1 Recursos humanos: el personal requerido por la autoridad sanitaria. Auxiliares o personal de apoyo, enfermeros o DUE y médicos para llevar a cabo los controles primarios y secundarios descritos en la cláusula primera del presente Convenio. En concreto, el control primario lo realizarán auxiliares y enfermeros y el control secundario enfermeros y médicos. Este personal estará siempre bajo la supervisión de Sanidad Exterior en el ejercicio de sus funciones para el control sanitario sobre los pasajeros.

Así, se estima, de acuerdo con las instrucciones proporcionadas por la autoridad sanitaria, que serán necesarios para la realización de los servicios contemplados en el

control primario tres auxiliares o personal de apoyo y 1 enfermero o DUE supervisor. Un mismo punto de control primario podrá estar dotado de varias de estas unidades para dar respuesta al volumen de tráfico que pasa por el mismo. Para la realización del control secundario se deberá contar con, al menos, un enfermero y un médico.

Asimismo, se contempla un control primario reducido en aquellos aeropuertos donde se instalen los lectores de QR referidos en el punto 2.2.3 de la presente cláusula y se compruebe su correcto funcionamiento. En estos supuestos se podrá reducir la composición del personal del control primario a un auxiliar y a un DUE supervisor.

2.2.1.2 Recursos sanitarios: lo requerido por la autoridad sanitaria. Equipamiento, así como todos los medios materiales y auxiliares necesarios para la correcta ejecución de los controles sanitarios. Entre dichos recursos se incluyen: Cámaras termográficas, equipos de protección individual (EPI), termómetros de infrarrojos de oído (control secundario) y de frente (control primario), los fonendoscopios, pulsióxímetros, etc.

2.2.1.3 Recursos de apoyo: aplicación y equipamiento informático, así como la habilitación de espacios adecuados para la realización de las actuaciones de control y vigilancia sanitarios, garantizando la privacidad de las personas en todo momento.

Dados los condicionantes que tienen las distintas infraestructuras aeroportuarias, a la hora de proveer los espacios se deberá dar la flexibilidad suficiente al gestor aeroportuario para que pueda adaptarlos a las circunstancias concretas de cada aeropuerto: separación espacios, ajuste de superficies, etc.

2.2.2 Coordinar la gestión de la infraestructura aeroportuaria para que dicho control sanitario pueda efectuarse correctamente y sin que se interrumpa la operativa aeroportuaria, diseñando los canales y flujos de salida de los pasajeros, ocupándose de su gestión para evitar posibles aglomeraciones que pudieran producirse.

2.2.3 Poner a disposición de Sanidad Exterior durante la duración del presente Convenio, a través de la contratación o contrataciones de las empresas especializadas que pudieran ser necesarios para ello, los medios informáticos necesarios para la implantación y funcionamiento de un sistema de declaración del estado de salud de los pasajeros internacionales denominado SPTH (Spain Travel Health). A tal efecto, desarrollará un sistema informático para el control documental sanitario, mediante una aplicación web y una App específica para que los pasajeros registren el formulario de localización de pasajeros.

Asimismo, se proporcionarán tótems o pistolas para la lectura de los códigos QR o similar que permitan el acceso al contenido del formulario de localización de pasajeros del pasajero.

2.2.4 Seleccionar a las empresas especializadas a que se refiere este Convenio de manera que estas habrán de cumplir con los requisitos que para ser encargados del tratamiento establece el art. 28 Reglamento (UE) 2016/679 del Parlamento europeo y del Consejo de 27 de abril de 2016 relativo a la protección de las personas físicas en lo que respecta al tratamiento de datos personales y a la libre circulación de estos datos - RGPD, siendo el Ministerio de Sanidad el responsable de verificar que dichos requisitos se cumplan, vinculado a la formalización de un acto jurídico para el tratamiento de datos por cuenta de terceros.

2.2.5 Cada empresa contratada que actúe como encargada del tratamiento deberá formalizar con el Ministerio de Sanidad un acto jurídico de encargado de tratamiento de datos. Con esta finalidad, AENA deberá informar al Ministerio de Sanidad de las empresas contratadas para proporcionar los servicios contemplados en el presente Convenio.

No obstante, si en la implantación y desarrollo de los servicios contemplados en los apartados 1.2.1 y 1.2.2 es posible el ajuste de los medios a la demanda real, AENA podrá proponer la correspondiente modificación a la autoridad sanitaria. Todo ello en garantía de la eficiencia y operatividad del servicio.

2.3 Por otro lado, el Ministerio de Sanidad se compromete a, en relación con las actuaciones que en virtud del presente Convenio asume AENA:

2.3.1 Dirigir y supervisar al personal sanitario que preste los servicios de control sanitario de la entrada de pasajeros internacionales.

2.3.2 Designar un responsable funcional durante el desarrollo del sistema informático de declaración del estado de salud de los pasajeros internacionales denominado SPTH (Spain Travel Health).

2.3.3 Seguir el procedimiento de coordinación de gestión de la infraestructura aeroportuaria que AENA determine.

2.3.4 Ostentar la exclusiva titularidad de los datos de salud y cualquier otro conexo obtenidos en el ejercicio de estas funciones de control sanitario sin que, en ningún caso, AENA pueda almacenar, acceder ni tratar dichos datos por cuenta del Ministerio. El Ministerio, como responsable de los tratamientos de datos personales, se compromete a realizar los correspondientes actos jurídicos de encargado de tratamiento con las distintas empresas contratadas o que se contraten por AENA para el desarrollo de este Convenio.

2.3.5 Adoptar las medidas necesarias sobre los pasajeros que tras el control secundario sean sospechosos de COVID–19.

2.3.6 Adoptar las medidas que se deban seguir ante la sospecha de la presencia de una persona enferma de COVID-19 a bordo de una aeronave.

2.3.7 En caso de conflicto con algún pasajero en alguno de los dos tipos de controles, mediar para que las Fuerzas y Cuerpos de Seguridad del Estado presentes en el aeropuerto se hagan cargo de dicho pasajero y tomen las medidas pertinentes.

2.3.8 Formar a los efectivos contratados por AENA para la realización de los controles primarios y secundarios, para que estén preparados para realizar el control según los requisitos marcados por el Ministerio de Sanidad. Esta formación podrá realizarse presencial o virtualmente, según sea más conveniente para lograr una formación adecuada.

2.3.9 Responder de las reclamaciones y quejas que presenten los pasajeros derivadas de la implantación del control sanitario.

2.4 Las contrataciones que AENA realice en ejecución del presente Convenio se tramitarán mediante el procedimiento de emergencia.

Tercera. *Derechos de las partes.*

3.1 AENA tendrá derecho a recuperar los costes en que pudiera incurrir en el ejercicio de las obligaciones designadas por el Real Decreto-ley 21/2020, de 9 de junio y concretadas en la cláusula segunda del presente Convenio.

Así, de conformidad con lo dispuesto en la disposición adicional primera del Real Decreto-ley 21/2020, de 9 de junio, la recuperación de dichos costes se llevará a cabo en el marco del Documento de Regulación Aeroportuaria («DORA»). Si estos costes no pudieran recuperarse en el marco del DORA 2017-2021, podrán ser recuperados en cualquiera de los siguientes DORAs, sin que resulten de aplicación a los efectos de su recuperación los límites previstos en los apartados 1.2.b) y 3.c) de la disposición transitoria sexta de la Ley 18/2014, de 15 de octubre, de aprobación de medidas urgentes para el crecimiento, la competitividad y la eficacia.

3.2 Por su parte, el Ministerio de Sanidad tendrá derecho a utilizar las infraestructuras aeroportuarias gestionadas por AENA para llevar a cabo la finalidad del presente Convenio, de acuerdo con las directrices sobre ocupación de espacios marcadas por AENA.

Cuarta. *Responsabilidades de las partes.*

4.1 Cada una de las partes responderá de los daños que pueda ocasionar a la otra parte o a terceros y que sean consecuencia inmediata de su actuación u omisión en el cumplimiento de las obligaciones derivadas del presente Convenio.

4.2 La Dirección General de Salud Pública, Calidad e Innovación del Ministerio de Sanidad es responsable en exclusiva de los datos de salud y cualquier otro conexo obtenidos en el ejercicio de estas funciones de control sanitario.

4.3 Asimismo, AENA no será responsable de la falta de cobertura puntual de los servicios cuya prestación asume en virtud del presente Convenio derivada de la escasez sobrevenida de recursos materiales o personales como consecuencia de la situación del mercado de trabajo, dificultades derivadas de la estacionalidad, imposibilidad material de reclutamiento inicial de personal por la inmediatez del inicio del servicio, aumento inesperado

del nivel de tráfico aéreo en los aeropuertos de la red AENA, así como situaciones de fuerza mayor o imposibilidad sobrevenida.

4.4 En ningún caso el Ministerio de Sanidad o AENA serán responsables de las decisiones que adopte unilateralmente la contraparte, modifiquen el alcance del Convenio o den lugar a nuevas medidas operativas que no hayan sido consensuadas en la Comisión de Seguimiento.

Quinta. *Perfección y duración del Convenio.*

5.1 Este Convenio se perfeccionará por el consentimiento y firma de las partes.

5.2 El Convenio tendrá una duración de un año.

5.3 El presente Convenio podrá prorrogarse por dos periodos de seis meses, por acuerdo unánime de los firmantes en cualquier momento previo a la finalización de su plazo de vigencia o de la primera prórroga. La prórroga será comunicada al Registro Electrónico Estatal de Órganos e Instrumentos de Cooperación.

Sexta. *Modificación y extinción del Convenio.*

6.1 La modificación del contenido del Convenio requerirá acuerdo unánime de los firmantes. Si el Ministerio de Sanidad a la vista de la evolución del COVID-19 o por cualquier otro motivo, decidiera, antes de la finalización del periodo de vigencia del presente Convenio, dejar sin efecto, en todo o en parte, o modificar el objeto de este Convenio, deberá comunicárselo AENA con la mayor antelación posible a los efectos de minimizar las consecuencias económicas que dicha modificación genere.

6.2 Este Convenio se extinguirá por el cumplimiento de las actuaciones que constituyen su objeto o por incurrir en alguna de las siguientes causas de resolución:

a) El transcurso del plazo de vigencia del Convenio sin haberse acordado la prórroga del mismo.

b) El acuerdo unánime de las partes.

c) El incumplimiento de las obligaciones y compromisos asumidos por las partes. En este caso, se podrá notificar a la parte incumplidora un requerimiento para que cumpla en un determinado plazo con las obligaciones o compromisos que se consideran incumplidos. Si trascurrido el plazo indicado en el requerimiento persistiera el incumplimiento, se entenderá resuelto el Convenio.

d) Por decisión judicial declaratoria de la nulidad del Convenio.

e) Por cualquier otra causa distinta de las anteriores prevista en otras leyes.

f) Por fuerza mayor.

Séptima. *Seguimiento e interpretación.*

7.1 Comisión de Seguimiento. Para el seguimiento, vigilancia y control de la ejecución de este Convenio se constituirá una Comisión, integrada por un representante designado por cada firmante del presente Convenio, con las siguientes funciones a realizar por ellos o personas en quienes deleguen:

a) El seguimiento de las actuaciones del Convenio.

b) La resolución de los problemas de interpretación y cumplimiento que puedan plantearse respecto a la ejecución del Convenio.

c) La propuesta y el diseño de medidas y actuaciones complementarias que se juzguen de interés.

d) Ajuste de aspectos menores del Convenio que no afecten a su alcance.

e) El estudio y la propuesta, en su caso, de las posibles revisiones de los compromisos asumidos.

7.2 Interpretación. Las discrepancias, conflictos o litigios que pudieran surgir entre las partes acerca del cumplimiento o interpretación del presente Convenio, se resolverán de mutuo acuerdo entre las partes firmantes mediante los mecanismos de seguimiento, vigilancia y control de la ejecución del Convenio descritos en el apartado anterior.

De persistir el desacuerdo, las cuestiones litigiosas se resolverán ante el orden jurisdiccional contencioso-administrativo, de conformidad con lo dispuesto en la Ley 29/1998, de 13 de julio, reguladora de la Jurisdicción Contencioso-Administrativa.

Octava. *Protección de datos.*

Ambas partes se comprometen al cumplimiento de la normativa vigente en cada momento en materia de Protección de Datos Personales, en concreto, al cumplimiento de lo dispuesto en el Reglamento (UE) 2016/679 del Parlamento Europeo y del Consejo de 27 de abril de 2016 relativo a la protección de las personas físicas en lo que respecta al tratamiento de datos personales y a la libre circulación de estos datos y por el que se deroga la Directiva 95/46/CE, y la Ley Orgánica 3/2018, de 5 de diciembre, de Protección de Datos Personales y garantía de los derechos digitales, en el contexto de este Convenio y de cualquier tratamiento de datos personales que, en su caso, se derive del mismo.

– A los efectos del presente Convenio. Las Partes se informan mutuamente de que los datos de contacto de sus respectivos representantes legales y/o firmantes del presente Convenio serán incorporados a sus correspondientes ficheros, de los que son responsables cada una de las Partes con la finalidad de gestionar el Convenio suscrito, tratamiento basado en ejecución del Convenio. Los datos se conservarán mientras dure la relación, así como los plazos legales de aplicación, y dichos datos no serán comunicados a ningún tercero salvo obligación legal. Los representantes legales y/o firmantes pueden ejercitar sus derechos reconocidos ante cualquiera de las partes mediante comunicación a la dirección postal indicada en este Convenio, así como presentar reclamación ante la Autoridad de control de protección de datos.

– A los efectos de los datos que se recaben en las actuaciones derivadas del presente Convenio. AENA no realizará ningún tratamiento con los datos personales que se recaben al amparo del presente Convenio. Adicionalmente y en ningún caso, AENA puede almacenar, acceder ni tratar datos personales por cuenta del Ministerio.

La Dirección General de Salud Pública, Calidad e Innovación del Ministerio de Sanidad es Responsable en exclusiva de los Tratamientos de Datos de salud y cualquier otro conexo obtenidos en el ejercicio de estas funciones de control sanitario.

Los tratamientos de datos personales que resulten necesarios serán realizados directamente por las empresas especializadas contratadas por AENA, las cuales actuarán como Encargadas de Tratamiento directamente y bajo la responsabilidad del Ministerio de Sanidad, en base al acto jurídico para el tratamiento de datos que deben suscribir, no asumiendo AENA ninguna responsabilidad por dichos tratamientos de datos.

Novena. *Naturaleza y régimen jurídico.*

Este Convenio tiene naturaleza administrativa, quedando sometido al régimen jurídico de Convenios previsto en el capítulo VI del título preliminar de la Ley 40/2015, de 1 de octubre, de Régimen Jurídico del Sector Público, y ajustándose a lo dispuesto en el artículo 6 de la Ley 9/2017, de 9 de noviembre, de Contratos del Sector Público.

Y en prueba de conformidad, firman el presente Convenio, por duplicado en el lugar y fecha anteriormente indicados.–La Directora General de Salud Pública, Calidad e Innovación, Pilar Aparicio Azcárraga.–El Apoderado de AENA, S.M.E., S.A., Javier Marín San Andrés.

§ 149

Resolución de 9 de julio de 2020, de la Dirección de la Agencia Estatal de Seguridad Aérea, por la que se publican las Directrices operativas para la gestión de pasajeros aéreos y personal de aviación con relación a la pandemia COVID-19

Ministerio de Transportes, Movilidad y Agenda Urbana
«BOE» núm. 195, de 17 de julio de 2020
Última modificación: sin modificaciones
Referencia: BOE-A-2020-8006

La situación de crisis sanitaria ocasionada por el COVID-19 y su evolución ha puesto de relieve el desafío de proteger la salud de la población a la vez que se tratan de mitigar y minimizar las consecuencias socioeconómicas mediante la adopción de medidas dirigidas a abordar y atenuar las perturbaciones que afectan a la economía por distintas vías.

Con objeto de restablecer progresivamente los servicios de transporte y la conectividad tan rápidamente como la crisis sanitaria lo permita, así como proteger la salud de los trabajadores del transporte y de los pasajeros, es necesario promulgar directrices para gestores aeroportuarios, operadores aéreos y otras partes interesadas, para facilitar la recuperación, segura y gradual, del transporte aéreo de pasajeros.

Corresponde al Comité Español de Facilitación del Transporte Aéreo (CEFTA) establecer las directrices operativas para la gestión de pasajeros aéreos y personal de aviación en relación a la pandemia COVID-19, aplicables a las operaciones desarrolladas en los aeropuertos situados en territorio nacional, incorporando al ordenamiento jurídico interno las adoptadas por Agencia de la Unión Europea para la Seguridad Aérea (EASA) y el Centro Europeo para la Prevención y el Control de las Enfermedades (ECDC). Estas fueron acordadas por el CEFTA en fecha 8 de julio de 2020 e integradas en el documento anexo I a esta resolución bajo el título «Directrices operativas para la gestión de pasajeros aéreos y personal de aviación en relación a la pandemia COVID-19».

Según establece el artículo 3 del Real Decreto-ley 26/2020, de 7 de julio, de medidas de reactivación económica para hacer frente al impacto del COVID-19 en los ámbitos de transporte y vivienda, las Directrices EASA/ECDC adaptadas se publicarán en el «Boletín Oficial del Estado» por resolución de la persona titular de la Dirección de la Agencia Estatal de Seguridad Aérea (AESA).

El Comité Español de Facilitación del Transporte Aéreo podrá declarar que otras recomendaciones internacionales para la gestión de pasajeros aéreos y personal de aviación en relación a la pandemia COVID-19, ofrecen niveles de eficacia equivalentes a las Directrices EASA/ECDC adaptadas en orden a minimizar el riesgo de contagio del SARS-Cov-2 en el transporte aéreo.

Teniendo en cuenta la evolución del riesgo epidemiológico, estas medidas tienen un carácter dinámico y deberán someterse a una valoración periódica en función de los cambios en la transmisión de la pandemia.

En virtud de lo anterior, esta Agencia resuelve:

Primero. *Objeto.*

La adopción de:

– Directrices operativas para la gestión de pasajeros aéreos y personal de aviación en relación a la pandemia COVID-19, descritas en el anexo I a esta resolución. Estas incluyen directrices de carácter obligatorio y recomendado; y

– la declaración de cumplimiento de las Directrices operativas para la gestión de pasajeros aéreos y personal de aviación en relación a la pandemia COVID-19, según anexo II.

Segundo. *Ámbito.*

Esta resolución es aplicable a los gestores de los aeropuertos situados en el territorio nacional; las compañías aéreas que operen en dichos aeropuertos, incluidas las que realicen operaciones de aerotaxi, y quienes realicen operaciones de aviación general; los pasajeros que transiten por estas infraestructuras; y las empresas que desarrollen servicios auxiliares en el aeropuerto así como, en general, todo el personal que intervenga en la realización de las operaciones aéreas en orden a minimizar el riesgo de contagio del SARS-Cov-2 en el transporte aéreo.

Tercero. *Efectos.*

Esta resolución producirá efectos al día siguiente a su publicación en el «Boletín Oficial del Estado».

El personal incluido en el ámbito de aplicación de esta resolución deberá:

– Cumplir lo previsto en su anexo I desde la fecha en la que la resolución produzca efectos; y

– remitir a la Agencia Estatal de Seguridad Aérea en el plazo máximo de los diez días naturales siguientes a su publicación en el «Boletín Oficial del Estado» la declaración de cumplimiento que se recoge en el anexo II.

Cuarto. *Modificación de las Directrices operativas para la gestión de pasajeros aéreos y personal de aviación con relación a la pandemia COVID-19.*

El Comité Español de Facilitación del Transporte Aéreo adoptará las modificaciones de la directrices operativas atendiendo a la naturaleza, dificultad y medios necesarios para su implementación, así como el plazo máximo en que los sujetos obligados por ellas están obligados a su cumplimiento.

Quinto. *Publicidad.*

Esta Resolución o cualquiera de sus modificaciones deberán hacerse públicas en el «Boletín Oficial del Estado» y en la página web de AESA.

Contra la presente Resolución, que pone fin a la vía administrativa, se podrá interponer recurso contencioso-administrativo, ante los Juzgados Centrales de lo Contencioso-administrativo de Madrid, en el plazo de dos meses a contar desde el día siguiente a la publicación de este acto, con arreglo a lo dispuesto en el artículo 46.1 de la Ley 29/1998, de 13 de julio, reguladora de la Jurisdicción Contencioso-Administrativa, o alternativamente, recurso potestativo de reposición ante la Directora de AESA, de conformidad con lo dispuesto en el artículo 123 de la Ley 39/2015, de 1 de octubre, del Procedimiento Administrativo Común de las Administraciones Públicas, en el plazo de un mes contado a partir del día siguiente a la publicación de este acto.

ANEXO I

Directrices operativas para la gestión de pasajeros aéreos y personal de aviación en relación a la pandemia COVID-19

ÍNDICE

Antecedentes.
Consideraciones generales.
Normas de obligado cumplimiento.

1) Obligaciones de los gestores aeroportuarios.

a) En relación con el acceso a los edificios terminales.
b) En relación con la instalación de dispositivos de protección, limpieza e higiene y otras medidas en la infraestructura.
c) En relación con el distanciamiento de pasajeros y otro personal que presta servicios en los terminales aeroportuarios.
d) En relación con la información suministrada a los pasajeros y personal que presta servicio en los aeropuertos.
e) En relación con la coordinación y el establecimiento de procedimientos con otros agentes.
f) En relación a la aplicación de medidas alternativas de cumplimiento.

2) Obligaciones para las compañías aéreas y otros operadores de aeronaves.

a) En relación con la instalación de dispositivos de protección, limpieza e higiene y otras medidas a bordo.
b) En relación con el tratamiento de los pasajeros.
c) En relación con la información suministrada a los pasajeros y personal que presta servicio a bordo.
d) En relación con la coordinación y procedimientos.

Anexo 1: Material de orientación.

Principios generales.

1) Gestión de pasajeros.

En todo momento.
Antes de llegar al aeropuerto.
Consideraciones para la gestión de pasajeros en el aeropuerto.
Gestión de pasajeros a bordo de la aeronave.
Gestión de pasajeros a bordo con síntomas compatibles con COVID-19.
Gestión de pasajeros de llegada y en tránsito.

2) Gestión de miembros del personal de aviación.

Anexo 2: Modelo de declaración COVID-19.
Anexo 3: Formulario de salud pública para localizar pasajeros.
Anexo 4: formatos informativos.

Antecedentes

En base a la evolución de la situación de la epidemia por el coronavirus COVID-19 y por recomendación del Comité de Emergencias del Reglamento Sanitario Internacional (2005), el 30 de enero de 2020, el Director General de la Organización Mundial de la Salud declaró el brote del nuevo coronavirus COVID-19 como una Emergencia de Salud Pública de Importancia Internacional (ESPII), ya que su propagación internacional supone un riesgo para la salud pública de los países y exige una respuesta internacional coordinada.

Como consecuencia de la situación de emergencia de salud pública ocasionada por el COVID-19, a escala nacional e internacional, al amparo de lo dispuesto en el artículo cuatro, apartados b) y d), de la Ley Orgánica 4/1981, de 1 de junio, de los estados de alarma, excepción y sitio, se declaró, mediante el Real Decreto 463/2020, de 14 de marzo, el estado

de alarma en todo el territorio nacional con el fin de afrontar la crisis sanitaria, el cual ha sido prorrogado en varias ocasiones en los términos expresados en dicha norma.

Con fecha 9 de junio de 2020, se publicó el Real Decreto-ley 21/2020, de medidas urgentes de prevención, contención y coordinación para hacer frente a la crisis sanitaria ocasionada por el COVID-19, por el que las personas de seis años en adelante quedan obligadas al uso de mascarillas quirúrgicas o de protección superior.

En el mismo Real Decreto-Ley, se especifica que los operadores de transporte aéreo con número de asiento pre-asignado deberán conservar, a disposición de las autoridades de salud pública, la información de contacto de los pasajeros durante un mínimo de cuatro semanas, con la finalidad de realizar la trazabilidad de los contactos.

Finalmente, con fecha 8 de julio de 2020, se publica el Real Decreto-ley 26/2020, de 7 de julio, de medidas de reactivación económica para hacer frente al impacto del COVID-19 en los ámbitos de transportes y vivienda, en el que se establece en el artículo 3, relativo a las Directrices operativas para la gestión de pasajeros aéreos y personal de aviación en relación a la pandemia COVID-19 que el Comité Español de Facilitación del Transporte Aéreo, previsto en la Orden PRE/248/2003, de 6 de febrero, establecerá en castellano las directrices operativas para la gestión de pasajeros aéreos y personal de aviación en relación a la pandemia COVID-19, aplicables a las operaciones desarrolladas en los aeropuertos situados en territorio nacional, incorporando al ordenamiento jurídico interno las adoptadas por Agencia de la Unión Europea para la Seguridad de la Aviación (EASA) y el Centro Europeo para la Prevención y el Control de las Enfermedades (ECDC), así como sus sucesivas modificaciones, adaptadas a las especificidades de España. Las Directrices EASA/ECDC adaptadas, se publicarán en el «Boletín Oficial del Estado» por resolución de la persona titular de la Dirección de la Agencia Estatal de Seguridad Aérea.

Además, se indica que las Directrices son de obligado cumplimiento para los gestores de los aeropuertos de interés general abiertos al tráfico civil situados en territorio nacional, así como para las empresas que desarrollen trabajos auxiliares en ellos; las compañías aéreas que realicen operaciones en los aeropuertos españoles y el resto de los usuarios de estas infraestructuras.

Sin perjuicio de lo anterior, el Comité de Facilitación podrá declarar que otras recomendaciones internacionales para la gestión de pasajeros aéreos y personal de aviación en relación a la pandemia COVID-19, ofrecen niveles de eficacia equivalentes a las Directrices EASA/ECDC adaptadas en orden a minimizar el riesgo de contagio del SARS-Cov-2 en el transporte aéreo.

En tal caso y sujeto al principio de reciprocidad, se entenderá que el cumplimiento por las compañías aéreas de terceros países de las recomendaciones internacionales declaradas equivalentes, satisface lo previsto en el citado apartado.

Por otro lado, el apartado 3 del artículo 7 dispone que corresponde a la Agencia Estatal de Seguridad Aérea la supervisión del cumplimiento de las Directrices EASA/ECDC adaptadas y de las recomendaciones internacionales declaradas equivalentes aplicables conforme al principio de reciprocidad.

La Agencia podrá, adicionalmente, previa audiencia del Comité de Facilitación, adoptar guías o material de orientación relativo a la aplicación de los requisitos y sobre los procedimientos de supervisión que lleve a cabo.

Consideraciones generales

La finalidad de este documento es recoger las obligaciones, así como proporcionar orientación al gestor aeroportuario y operadores aéreos, así como a otras partes interesadas, sobre cómo facilitar la recuperación, segura y gradual, del transporte aéreo de pasajeros.

Tanto las recomendaciones como los requerimientos, serán revisados de manera permanente de cara a irse adaptando a la evolución del riesgo epidemiológico, de la evolución del tráfico aéreo, así como de la propia evolución de las Guías EASA/ECDC.

Normas de obligado cumplimiento

1) Obligaciones de los gestores aeroportuarios

Los gestores aeroportuarios de cualquier aeropuerto abierto al tráfico civil situado en territorio español deberán:

a) En relación con el acceso a los edificios terminales:

i) En colaboración con las Fuerzas y Cuerpos de Seguridad del Estado, el acceso a los edificios terminales debe limitarse:

– A los pasajeros provistos de un billete o tarjeta de embarque válidos, en las 6 horas anteriores a la salida prevista del vuelo, y en el caso de menores, personas con movilidad reducida u otra causa debidamente justificada, a los acompañantes de estos pasajeros estrictamente necesarios.
– A los empleados del aeropuerto o de las empresas que presten servicios en la infraestructura debidamente acreditados, así como las tripulaciones y pilotos de compañías y otros operadores aéreos para las operaciones programadas, incluidos los pilotos de aviación general y los acompañantes de estos que se dispongan a realizar un vuelo.
– Al personal de Fuerzas y Cuerpos de Seguridad del Estado, así como el personal que preste otros servicios aeroportuarios, entre otros, sanidad exterior, aduaneros, correos, seguridad exterior e interior.
– A otras personas debidamente autorizadas, entre otros, inspectores de la Agencia Estatal de Seguridad Aérea (AESA) en el ejercicio de sus funciones de inspección.

ii) Poner a disposición de los pasajeros con carácter previo a su llegada al aeropuerto, a través de sus canales de comunicación, información sobre las restricciones de acceso a los terminales y otra información de interés para la planificación adecuada del viaje.
iii) Establecer los procedimientos adecuados para evitar que se produzcan aglomeraciones en los accesos a los terminales.
iv) Señalizar e informar adecuadamente sobre las limitaciones del acceso al terminal.

b) En relación con la instalación de dispositivos de protección, limpieza e higiene y otras medidas en la infraestructura:

i) Vigilar, en colaboración con las Fuerzas y Cuerpos de Seguridad del Estado que todas las personas que entren en el edificio terminal hacen uso obligatorio, dentro de las instalaciones del aeropuerto, de mascarilla quirúrgica o que provea una protección superior, salvo en casos debidamente justificados, y facilitar su adquisición por parte de aquellos pasajeros que no dispongan de las mismas.
ii) Reforzar los procesos de limpieza y desinfección de las instalaciones aeroportuarias teniendo en cuenta la programación de vuelos, especialmente de aquellas por las que transiten los pasajeros, así como de aquellos dispositivos u objetos sujetos a contacto, pantallas de protección, bandejas de los controles de seguridad, etc. En esta materia se seguirán las guías sobre limpieza de EASA.
iii) Potenciar el empleo de dispositivos electrónicos sin contacto. En la medida de lo posible, instalará dispositivos que minimicen el contacto con superficies en el aeropuerto.
iv) Instalar dispensadores de geles hidroalcohólicos o desinfectantes con actividad virucida, autorizados y registrados por el Ministerio de Sanidad para la limpieza de manos en el terminal y, especialmente, en localizaciones con mayor potencial de contacto, como, por ejemplo, a la salida de los controles de seguridad.
v) Instalar un número suficiente de papeleras para el desecho de las mascarillas y otro material de protección fungible, adoptando los procedimientos para su adecuada limpieza y tratamiento.
vi) Proporcionar los elementos de protección adecuados, así como la correcta formación sobre su utilización a sus trabajadores, en el ámbito de sus programas de prevención de riesgos laborales.
vii) Reforzar las medidas de ventilación en los edificios terminales, minimizando la recirculación de aire y evitando en lo posible flujos de aire horizontales. Asimismo, llevar a

cabo las actuaciones oportunas para el mantenimiento, limpieza y sustitución de los filtros de aire con la periodicidad adecuada.

viii) Colaborar con las compañías aéreas, en el ámbito de responsabilidad del gestor aeroportuario, para evitar que los pasajeros permanezcan a bordo durante más de 30 minutos si la aeronave estacionada no dispone de ventilación adecuada conforme a las recomendaciones EASA/ECDC.

ix) Proporcionar, dentro del marco de colaboración establecido con el Ministerio de Sanidad, los recursos necesarios para llevar a cabo los procesos sanitarios requeridos.

x) Colaborar con el con el operador aéreo o agente de asistencia en tierra para que, siempre que sea posible, optimizar el uso de cintas de recogida de equipajes con el fin de mantener la distancia física de seguridad y reservar cintas utilizadas únicamente para vuelos provenientes de zonas de alto riego (designadas por las autoridades sanitarias).

c) En relación con el distanciamiento de pasajeros y otro personal que presta servicios en los terminales aeroportuarios:

i) Establecer protocolos y mecanismos adecuados para que, en la medida de lo posible, tanto pasajeros como personal mantengan un distanciamiento interpersonal en el terminal de 1,5 m. Asimismo, establecer los mecanismos para prevenir aglomeraciones en las zonas de alta concentración de pasajeros, entre otras, zonas de espera, lavabos, etc.

En particular, colaborará con las compañías aéreas a la hora de establecer los protocolos para prevenir aglomeraciones durante los procesos de embarque y desembarque.

En línea con este apartado, instalar señalética y otros medios adecuados para asegurar el citado distanciamiento de los pasajeros en el terminal y en las instalaciones de su responsabilidad, evitar aglomeraciones y minimizar el contacto de los pasajeros con los elementos físicos en el terminal.

En las localizaciones fijas de atención al público, instalar pantallas de protección.

ii) Establecer los mecanismos de coordinación adecuados y vías de información para que, en los concesionarios comerciales, como tiendas, restaurantes y otros locales en los edificios terminales de los aeropuertos que gestiona se respetan las condiciones de aforo, distanciamiento, y otras medidas sanitarias.

iii) Colaborar con las autoridades competentes en materia de aduanas y fronteras para establecer medidas adecuadas de distanciamiento de los pasajeros, evitando de este modo que se produzcan aglomeraciones.

iv) Separar los flujos entre llegadas y salidas, siempre que sea posible. En otro caso, establecer las medidas de mitigación que sean necesarias.

Asimismo, establecer flujos diferenciados para evitar el contacto de los pasajeros con las tripulaciones tanto a la entrada de los edificios terminales, como en el acceso a la zona restringida del aeropuerto, potenciando así la protección de las tripulaciones y limitando de esta forma posibles riesgos de contagio.

v) En aquellos casos en los que, por el diseño del terminal, no sea posible garantizar una separación interpersonal de 1,5 m, establecer los procedimientos de mitigación del riesgo adecuados y ponerlos en conocimiento de los pasajeros y otro personal en el aeropuerto.

vi) En su ámbito de actuación, colaborar con los agentes de handling y/o compañías aéreas para facilitar el despliegue de un mayor número de medios de transporte, favoreciendo así el distanciamiento de los pasajeros en su trayecto hasta el avión.

d) En relación con la información suministrada a los pasajeros y personal que presta servicio en los aeropuertos:

i) Adoptar las medidas oportunas para procurar que su personal evite acudir a las infraestructuras aeroportuarias si presenta sintomatología compatible con la COVID-19 y trabajar con las empresas con las que haya suscrito un contrato para que eviten que su personal con síntomas acuda al aeropuerto.

ii) Informar a los pasajeros, a través de los canales adecuados de comunicación, para que eviten acudir al aeropuerto en aquellos casos en los que presenten síntomas compatibles con la COVID-19. En dicha comunicación, advertirá de que una posible detección de síntomas en el aeropuerto podría dar lugar a las acciones pertinentes por parte de las autoridades competentes.

iii) Informar de manera continuada, a través de material informativo como pictogramas, pantallas y medios electrónicos, sobre las medidas para la promoción de la seguridad sanitaria en los aeropuertos, prestando especial atención en aquellas zonas con mayor concentración de pasajeros en el terminal, entre otras, sobre medidas de distanciamiento, reducción del contacto con las superficies, higiene y protección, etc.

iv) Informar al pasajero sobre la necesidad de adherirse en todo momento a las medidas sanitarias que les sean indicadas, señalando los efectos de no cumplir esta obligación.

v) Informar sobre la obligatoriedad del uso de mascarillas quirúrgicas o de protección superior en las infraestructuras aeroportuarias, así como sobre la utilización adecuada de las mismas (tipo, colocación, retirada, desecho, etc.).

La información señalada en este apartado estará disponible, en castellano, en las otras lenguas oficiales de las regiones en las que esté situado el aeropuerto, y en inglés en aquellos aeropuertos en los que el volumen de pasajeros internacionales sea significativo.

e) En relación con la coordinación y el establecimiento de procedimientos con otros agentes:

i) Coordinar la aplicación de las medidas preventivas en los aeropuertos que gestiona por parte de su personal y de las empresas con las que haya contraído un contrato y que presten servicios en dichos aeropuertos. A tal efecto designará un coordinador en cada aeropuerto.

ii) Informar a las empresas subcontratadas, en especial de las empresas de seguridad privada cuyo personal de seguridad lleva a cabo inspecciones físicas, sobre sus obligaciones en cuanto medios de protección y su correcta utilización, sin eximir a cada empresa de su responsabilidad en el ámbito de sus programas de prevención de riesgos laborales.

iii) Coordinar los protocolos adecuados con las FFCCSE para el tratamiento de aquellos pasajeros que no se adhieran a las medidas preventivas en el aeropuerto.

iv) Asimismo, colaborará con las autoridades sanitarias para el tratamiento de los pasajeros sintomáticos conforme a los procedimientos que se establezcan.

v) Prestar colaboración a las autoridades sanitarias y FFCCSE para la implementación de los controles sanitarios determinados por el Ministerio de Sanidad con el objetivo de garantizar que estos se puedan llevar a cabo. No podrán almacenar, acceder o tratar los datos de salud y cualquier otro dato conexo obtenidos en el ejercicio de dicha colaboración.

vi) Colaborar con el operador aéreo y la autoridad sanitaria para la localización y aviso a los acompañantes que puedan permanecer en las instalaciones aeroportuarias, y para el tratamiento del equipaje, de aquellos pasajeros que, como consecuencia del control de llegadas, sean derivados a un centro sanitario.

f) En relación a la aplicación de medidas alternativas de cumplimiento:

i) Realizar una evaluación de riesgos previa a la implantación de posibles medidas alternativas de cumplimiento en función de la tipología y el volumen de tráfico de un aeropuerto.

2) Obligaciones para las compañías aéreas y otros operadores de aeronaves

Las compañías aéreas y otros operadores de aeronaves que operen en cualquier aeropuerto abierto al tráfico civil situado en territorio español deberán:

a) En relación con la instalación de dispositivos de protección, limpieza e higiene y otras medidas a bordo:

i) Adoptar las medidas de limpieza y desinfección recomendadas por EASA/ECDC de los elementos de contacto que sean responsabilidad del operador de la aeronave, así como a bordo de la aeronave, durante todos los procesos de los que son responsables.

ii) Establecer mecanismos adecuados para que, tanto la plantilla que presta servicios del ámbito de responsabilidad de la compañía aérea en el aeropuerto, como sus tripulaciones, cumplan en todo momento con las medidas sanitarias (higiene de manos, uso de mascarilla quirúrgica, limitación del contacto directo, etc.).

iii) Proporcionar el equipo de protección personal necesario a sus trabajadores, así como la formación adecuada de los mismos sobre su uso.

iv) Prever procedimientos para la eliminación del material sanitario de desecho a bordo (guantes, mascarillas, etc.), así como su posterior tratamiento de acuerdo a las guías de aplicación internacionales.

v) Establecer los protocolos para minimizar el contacto de las tripulaciones y pasajeros, teniendo en cuenta, entre otros, el uso exclusivo de aseos cuando sea posible, medidas de limpieza y desinfección adecuadas, etc.

vi) Prever una cantidad suficiente de mascarillas quirúrgicas o de protección superior a bordo para ponerlas a disposición para su adquisición por parte de los pasajeros que no hayan previsto su renovación, especialmente en los vuelos de larga distancia.

vii) Establecer protocolos para la higienización y tratamiento de aquellos miembros de la tripulación que hayan estado en contacto con pasajeros que muestren síntomas.

viii) Llevar a cabo las actuaciones adecuadas de limpieza y desinfección de la aeronave tras la detección de pasajeros con síntomas a bordo, de acuerdo con las guías EASA/ECDC.

ix) Reducir el servicio a bordo, tanto como sea posible, en función de la duración del viaje con el objetivo de limitar la exposición a contacto de los pasajeros con la tripulación.

x) Establecer los protocolos adecuados para la ventilación a bordo, de acuerdo con las recomendaciones de EASA, optimizando la ventilación en cabina.

xi) Coordinar con el gestor aeroportuario los protocolos para evitar que los pasajeros estén a bordo sin una adecuada ventilación durante más de 30 minutos.

xii) Disponer a bordo de la aeronave de al menos un kit de precaución universal (UPK por sus siglas en inglés). Estos kits deben ser usados para asistir a un posible caso de COVID-19 y/o para la limpieza y desecho de posibles elementos contaminados a bordo de la aeronave.

b) En relación con el tratamiento de los pasajeros:

i) En coordinación con el operador aeroportuario y, en su caso, con el agente de handling, adoptar medidas apropiadas para mantener el distanciamiento de 1,5 m y evitar las colas en las zonas de alta concentración de pasajeros en los procesos que gestionan en el terminal (por ejemplo, embarque, desembarque, etc.) y poner en marcha las medidas de mitigación necesarias. Dichas medidas tendrán en cuenta los diferentes modos de embarque (a pie, pasarela, etc.).

ii) Adoptar los procedimientos necesarios para evitar que se produzcan aglomeraciones a bordo, en los pasillos de las aeronaves y zonas próximas a los lavabos, en todos los procesos de los que los operadores de aeronaves sean responsables.

iii) Impedir el acceso a la aeronave a los pasajeros que no utilicen mascarilla quirúrgica o de protección superior.

iv) Limitar, en la medida de lo posible, la movilidad de los pasajeros en cabina, minimizando de esta forma su posible contacto.

v) En la medida de lo posible y en función de la ocupación del vuelo, procurar el mayor distanciamiento físico posible entre los pasajeros a bordo de la aeronave, permitiendo en cualquier caso que miembros de una misma familia, personas que convivan, o acompañantes de personas de movilidad reducida puedan ocupar asientos contiguos.

c) En relación con la información suministrada a los pasajeros y personal que presta servicio a bordo:

i) Informar, a través de sus canales de comunicación y con carácter previo a la llegada de los pasajeros a los edificios terminales, sobre las restricciones de acceso a los edificios terminales, así como otra información útil para la planificación del viaje, como, por ejemplo, la necesidad de unos mayores tiempos para el embarque.

ii) Adoptar las medidas oportunas para procurar que su personal evite acudir a las infraestructuras aeroportuarias ante posible sintomatología compatible con la COVID-19.

iii) Informar a los pasajeros, para que eviten ir al aeropuerto en aquellos casos en los que presenten sintomatología compatible con la COVID-19.

iv) Informar regularmente al pasajero de las medidas preventivas a bordo de la aeronave sobre la adecuada utilización de mascarillas (tipo, colocación, desecho, frecuencia y disponibilidad, etc.), así como la necesidad de su uso durante el vuelo, salvo casos

excepcionales convenientemente previstos; además de medidas higiénicas y la necesidad del cumplimiento continuado de las buenas prácticas en materia sanitaria.

v) Facilitar información a los pasajeros de los vuelos de salida, con carácter previo a la emisión de la tarjeta de embarque, acerca de las causas sanitarias por las que un pasajero debe abstenerse de acceder al aeropuerto, así como de las consecuencias derivadas de detectar en los controles sanitarios a una persona con sospecha de padecer COVID-19.

vi) Recabar, antes del vuelo y preferiblemente antes de la llegada al aeropuerto, la declaración de cada pasajero de acuerdo con el modelo de declaración COVID-19 habilitado al efecto (modelo incorporado como anexo 2 al presente documento).

vii) Informar a los pasajeros sobre las consecuencias de hacer una declaración falsa y el hecho de que puede ser rechazados si se detectan síntomas durante su viaje.

viii) Informar a los pasajeros de vuelos de llegada a los aeropuertos de España con origen internacional, de la obligatoriedad de acceder a la aplicación desarrollada por la autoridad sanitaria *SPAIN TRAVEL HEALTH*-SPTH (o a través de la dirección de internet www.spth.gob.es) para recabar los datos de salud y de contacto del pasajero, así como de las consecuencias de su incumplimiento.

En ese sentido, la compañía aérea deberá además disponer del formulario que figura en el Anexo 3 para su entrega a los pasajeros que no hayan podido completarlo a través de la citada aplicación antes de su llegada a España.

ix) Incluir en sus demostraciones de seguridad las condiciones de uso de las mascarillas en situaciones de emergencia.

x) Desinfectar exhaustivamente después de su uso, las mascarillas de oxígeno de la aeronave, en caso de haber sido utilizadas durante el vuelo.

d) En relación con la coordinación y procedimientos:

i) Tener en cuenta lo previsto en las recomendaciones operativas EASA en relación con el COVID-19 en su último estado de revisión.

ii) Coordinar los protocolos con las autoridades públicas para el tratamiento de aquellos pasajeros que no se adhieran a las medidas preventivas durante el vuelo.

iii) Prever incentivos para evitar que aquellos pasajeros que presenten síntomas acudan al edificio terminal.

iv) Poner en marcha procedimientos para retirar inmediatamente de las tareas de vuelo a las tripulaciones cuando presenten indicios de sintomatología compatible con COVID-19.

v) Promover dentro de sus programas de monitorización de la salud la distribución de información relacionada con la COVID-19 así como la detección de posibles casos de contagio entre sus empleados.

vi) En coordinación con el gestor aeroportuario, asistir a los pasajeros en la utilización de procedimientos de auto-facturación, siempre que ésta resulte posible, e incentivar la facturación del equipaje para evitar que sea transportado en cabina, advirtiendo de que no se facturen baterías de litio dentro del equipaje.

vii) Instruir a las tripulaciones sobre los procedimientos de emergencia compatibles con el uso de mascarillas.

viii) Establecer procedimientos y medidas de prevención para el tratamiento a bordo bajo situaciones de presión de posibles pasajeros conflictivos y potencialmente conflictivos.

ix) Establecer procedimientos para el tratamiento de pasajeros que muestren síntomas a bordo, así como los protocolos para el tratamiento de aquellos pasajeros sentados en las proximidades de pasajeros con posibles síntomas.

x) Establecer procedimientos para la protección y, en su caso, aislamiento y cuarentena, de las tripulaciones que hayan estado en contacto durante el vuelo con posibles contagiados del COVID-19.

xi) Establecer procedimientos para informar al aeropuerto y a las autoridades sanitarias locales en caso de detectar un caso a bordo antes del despegue.

xii) Mantener la información para contacto de todos los pasajeros y conservar los listados un mínimo de cuatro semanas con posterioridad al viaje. Asimismo, facilitar estos listados a las autoridades de salud pública cuando se requieran con la finalidad de realizar la trazabilidad de contactos.

xiii) Prestar debida colaboración a las autoridades sanitarias para la implementación de los controles sanitarios establecidos. No podrán almacenar, acceder o tratar los datos de salud y cualquier otro dato conexo obtenidos en el ejercicio de dicha colaboración.

ANEXO 1

Material de orientación

El objetivo de esta guía es promover la implementación de las pautas operativas por parte de los gestores aeroportuarios y operadores aéreos. Por tanto, establecer un protocolo implica que se aplica y que se verifica su utilidad para el fin perseguido, y en caso de que no sea útil debe modificarse.

Por ello, se implantará un modelo declarativo por el que los gestores aeroportuarios y operadores aéreos declaran el estado de cumplimiento relativo a las medidas establecidas en el presente documento.

Para llevar a cabo estas medidas, el gestor aeroportuario, los operadores aéreos y, cuando corresponda, otros proveedores de servicios deberán considerar las medidas recomendadas incluidas en la última revisión de EASA e implementarlas en la medida de lo posible, así como promover el acceso de los miembros de su personal a programas de formación, y utilización de la guía de EASA o cualquier otra guía relevante.

Se tendrá en cuenta, para la implementación de determinadas medidas, la diversidad de la red aeroportuaria, la tipología del aeropuerto y su volumen de tráfico.

Los operadores aéreos, el gestor aeroportuario y otros proveedores de servicios y partes interesadas deben coordinar sus acciones a través del Comité Español de Facilitación del Transporte Aéreo, para disminuir los riesgos y garantizar el adecuado cumplimiento de la normativa.

En el contexto de estas medidas, puede generarse una situación de conflicto si no se maneja adecuadamente. Para abordar esto, los operadores están invitados a considerar la probabilidad aumentada de estos factores dentro de sus procedimientos y capacitación.

Principios generales

– Limitar a los pasajeros, miembros de la tripulación y el personal del aeropuerto, el acceso a las terminales del aeropuerto. Los acompañantes deberían tener acceso en circunstancias especiales (PMRs, menores no acompañados.)

– Puesta en marcha de medidas destinadas a disuadir a los pasajeros sintomáticos, a través de actividades de comunicación de riesgos y promoción de la salud.

– Implementación de distanciamiento físico (1,5 metros entre individuos), siempre que sea posible.

– Evitar colas en las áreas de alta concentración de pasajeros (las marcas del suelo a 1,5 metros de distancia pueden ayudar a los pasajeros a mantener el distanciamiento físico)

– El uso de mascarillas en función del nivel de riesgo y la disponibilidad de mascarillas, teniendo en cuenta los posibles riesgos y desventajas.

– Medidas de higiene para el personal y los pasajeros.

– La limpieza y desinfección de la infraestructura de la terminal y todos los equipos de manera regular, y su frecuencia debería aumentarse según sea necesario en función del tráfico.

– Fomentar el uso de procesos electrónicos alternativos (por ejemplo, check-in móvil).

– Proporcionar acceso a agua mediante fuentes o máquinas expendedoras, cuando no sea posible conseguirla por el cierre de las instalaciones aeroportuarias.

– Disponibilidad en las instalaciones del aeropuerto y en la cabina de vuelo de los materiales de promoción de seguridad de la salud. Se debería prestar especial atención a las áreas de alta concentración de pasajeros y al formato de los materiales (en todas las lenguas nacionales e inglés).

– Limpieza y desinfección de todas las áreas con potencial de contacto humano y transmisión según lo prescrito por las autoridades de salud pública.

– El sistema de climatización (HVAC) se deberá configurar en el modo más favorable.

(Estos principios deberían regir, en la medida de lo posible, en las terminales de aviación general.)

1) Gestión de pasajeros

Por razones de claridad, y de acuerdo con el sumario de la guía de EASA, esta guía sobre la gestión de pasajeros se presenta en la siguiente secuencia: en todo momento, antes de llegar al aeropuerto de salida, al aeropuerto, a bordo de la aeronave y al aeropuerto de llegada.

Las medidas propuestas se evaluarán y actualizarán periódicamente de acuerdo con los cambios en el conocimiento del riesgo de transmisión, así como con el desarrollo de otras medidas de diagnóstico o prevención.

En todo momento

Objetivo: Garantizar que los pasajeros que lleguen al aeropuerto conozcan y cumplan con las medidas de prevención establecidas para garantizar un entorno seguro.

Para ello, se comunicará a los pasajeros que el distanciamiento físico entre individuos de 1,5 metros debe mantenerse siempre que sea posible en el aeropuerto.

Además, se informará de la obligatoriedad de uso de mascarillas quirúrgicas o de protección superior para todos los pasajeros y personas dentro del aeropuerto y la aeronave, desde el momento en que entren en el edificio de la terminal hasta que salen del terminal en el aeropuerto de destino.

El uso de mascarillas no será exigible para las personas que presenten algún tipo de enfermedad o dificultad respiratoria que pueda verse agravada por el uso de la mascarilla o que, por su situación de discapacidad o dependencia, no dispongan de autonomía para quitarse la mascarilla, o bien presenten alteraciones de conducta que hagan inviable su utilización.

Comunicar a los pasajeros que, por lo general, las mascarillas quirúrgicas se deben reemplazar después de usarlas durante 4 horas, si el fabricante de la máscara no lo indica, o cuando se mojan o se ensucian, y que deben garantizar un suministro suficiente de mascarillas adecuadas para toda la duración de su viaje.

Informar sobre el procedimiento para la eliminación segura de las mascarillas usadas.

Disponibilidad de papeleras en las instalaciones del aeropuerto y las bolsas de basura de un solo uso a bordo y al desembarcar para desechar las mascarillas usadas.

El gestor aeroportuario y los operadores aéreos informarán sobre el uso y retirada apropiada de las mascarillas y la forma correcta de desecharlas en su material de promoción de seguridad de la salud.

El gestor aeroportuario considerará la posibilidad de implementar sistemas que permitan adquirir mascarillas quirúrgicas o de protección superior en los aeropuertos (por ejemplo, a través de máquinas expendedoras).

El uso de mascarillas es una medida complementaria y no un reemplazo de las medidas de prevención establecidas, tales como distanciamiento físico, etiqueta respiratoria, higiene de las manos y evitar tocar la cara, nariz, ojos y boca, pero sí una medida alternativa en caso de no poder cumplir la distancia física.

Además, los pasajeros observarán las siguientes medidas, a menos que el personal del aeropuerto o los miembros de la tripulación aérea indiquen lo contrario:

– Higiene de manos: lavándose con agua y jabón o, cuando no esté disponible, utilizando una solución desinfectante para manos a base de alcohol.

– Etiqueta respiratoria: cubrir la boca y la nariz con una toalla de papel o un codo flexionado al estornudar o toser, incluso cuando se usa una mascarilla.

– Limitar el contacto directo de cualquier superficie en el aeropuerto y en la aeronave solo cuando sea necesario.

Se proporcionará el equipo de protección (EPI) necesario y se asegurará la formación necesaria para el uso de los equipos a los miembros del personal del gestor aeroportuario, operadores aéreos y proveedores de servicios.

Además, se proporcionará al personal que interactúa directamente con los pasajeros mascarilla, guantes y uniformes; se recomienda cambiar los uniformes diariamente, y en el caso de que no sea posible, se usará un traje de protección como alternativa.

Los vigilantes de seguridad dispondrán de protectores faciales o alternativas adecuadas además de sus mascarillas para mitigar el riesgo de inhalación de micro-gotas causada por su contacto con los pasajeros durante las inspecciones manuales. Además, deberán cambiarse de guantes después de cada inspección manual.

Los miembros del personal que interactúan con los pasajeros desde detrás de una pantalla de protección no tienen que usar equipo de protección personal en todo momento.

Además, si las pantallas necesitan tener ventanillas para gestionar los documentos, los pasajeros deben mantenerse alejados del mostrador a menos que entreguen documentos y equipaje. Esto se puede facilitar con marcas específicas en el suelo, que podrán extenderse a la cola para mantener el distanciamiento físico.

A pesar del uso de EPI, la higiene de manos debe reforzarse en todo momento. Cuando se usen guantes, deben cambiarse regularmente. No todos los tipos de guantes se pueden desinfectar con una solución a base de alcohol. Algunos pueden deteriorarse significativamente y contribuir a la contaminación. Por lo tanto, no se recomienda la desinfección de guantes. Cuando el personal use guantes, los operadores recordarán que usar guantes no protege contra la propagación del virus y alertarán sobre la posible falsa sensación de seguridad que pueden crear si no se siguen escrupulosamente las medidas paralelas.

Se notificará regularmente a los pasajeros a través de mensajes visuales y de audio de las medidas preventivas adoptadas. También se les debe informar las consecuencias de no cumplir con tales medidas.

A los pasajeros que no cumplan con las medidas señaladas se les denegará el acceso al edificio de la terminal del aeropuerto, a la cabina de la aeronave, o desembarcará, si los hechos han ocurrido antes de que se cierren las puertas de la aeronave. Además, pueden ser sancionados si incumplen las medidas adoptadas por el Estado.

Si el hecho tiene lugar durante el vuelo, se debe aplicar el procedimiento de pasajeros conflictivos, pudiendo además ser sancionados en virtud de las Leyes de Seguridad Aérea y General de Salud Pública.

Se priorizarán, en la medida de lo posible, los trabajos de mantenimiento y reparaciones en las zonas públicas, reajustando su programación o si es posible se pospondrán aquellos trabajos no esenciales.

Antes de llegar al aeropuerto

Objetivo: Reducir las posibilidades de que cualquier pasajero con síntomas compatibles con COVID-19 llegue al aeropuerto y garantizar que los pasajeros que lleguen al aeropuerto conozcan las medidas preventivas establecidas.

Se informará a los futuros pasajeros de las restricciones de viaje para cualquier pasajero que pueda tener síntomas compatibles con COVID-19 antes de llegar al aeropuerto de salida.

Se informará de los síntomas a considerar. El material promocional incentivará a los pasajeros sintomáticos a no presentarse en el aeropuerto para el vuelo.

Se informará a los pasajeros que aquellos sintomáticos identificados en el aeropuerto pueden ser rechazados para continuar su viaje.

Se recomienda a los operadores aéreos que ofrezcan incentivos tales como cambio de reserva o reembolso sin costo sobre la base de un certificado médico que confirma la sospecha de contaminación con COVID19.

Se comunicará a los pasajeros el uso de mascarilla quirúrgica o de protección superior en el aeropuerto y a bordo de la aeronave, excepto donde se especifique lo contrario. Además, sobre la duración prevista de las medidas preventivas vigentes para programar su llegada al aeropuerto a su debido tiempo. Sin embargo, se intentará reducir al mínimo el tiempo que pasan en el aeropuerto, siempre que sea posible.

Se comunicará a los pasajeros antes de llegar al aeropuerto que el acceso a la terminal está restringido solo a los pasajeros que vayan a volar para reducir el número de personas en la terminal y, en consecuencia, facilitar el distanciamiento físico.

Además, el gestor aeroportuario indicará claramente el punto más allá del cual no se permite el paso de ninguna persona acompañante.

Así mismo, se debería evitar la formación de multitudes y colas, lo que aumentaría los riesgos de transmisión y crearía una vulnerabilidad de seguridad potencial.

En caso de cualquier duda que pueda tener síntomas o cualquier problema relacionado con la salud, el miembro de la tripulación debe ser retirado inmediatamente de las tareas de vuelo por la aerolínea.

Se recomienda incentivar a los pasajeros a viajar con todo el equipaje facturado, excepto el equipaje de mano pequeño que cabe debajo del asiento.

Consideraciones para la gestión de pasajeros en el aeropuerto

Objetivo: Reducir el riesgo de transmisión del virus de pasajeros potencialmente contagiosos asintomáticos.

Podrán acceder a los edificios terminales de los aeropuertos situados en territorio español los pasajeros provistos de un billete o tarjeta de embarque válidos, en las 6 horas anteriores a la salida prevista del vuelo, y en el caso de menores, personas con movilidad reducida u otra causa debidamente justificada, a los acompañantes de estos pasajeros que sean estrictamente necesarios.

También se permitirá la entrada a las instalaciones aeroportuarias a empleados del aeropuerto o de las empresas que presten servicios en la infraestructura debidamente acreditados, tripulaciones y pilotos de compañías aéreas y otros operadores de aeronave; personal de Fuerzas y Cuerpos de Seguridad del Estado, así como otras personas debidamente autorizadas, como, por ejemplo y entre otros, inspectores de la AESA en el ejercicio de sus funciones de inspección.

Limpieza y desinfección:

Se incrementarán las actividades de limpieza tanto en amplitud como en frecuencia.

El procedimiento para garantizar que la limpieza y desinfección se implementará de la forma siguiente:

– La limpieza y desinfección periódicas de las superficies convendría realizarse con detergentes estándar, con especial cuidado en las superficies que se tocan con frecuencia (por ejemplo, picaporte de puertas, barandillas, botones, lavabos, autobuses, etc.).

– Intensificar la limpieza de bandejas y colocar desinfectante de manos en la entrada y salida de los lugares de seguridad para fomentar la higiene de las manos. Alternativamente, se pueden usar cubiertas de bandeja de un solo uso.

– Garantizar una ventilación de aire adecuada, minimizando el porcentaje de recirculación de aire y favoreciendo, cuando sea posible, el uso de aire fresco.

– La limpieza y el mantenimiento también deben incluir inodoros, todas las superficies que se tocan con frecuencia y el sistema de aire acondicionado, incluido el uso de filtros de aire y el aumento de la frecuencia del reemplazo del filtro.

– Los operadores aéreos deben realizar la limpieza y desinfección de sus aeronaves de acuerdo con la guía de limpieza y desinfección de aeronaves de EASA.

Pantallas protectoras:

Siempre que el personal aeroportuario interactúe con los pasajeros desde una ubicación fija, las pantallas protectoras deben instalarse de tal manera que permitan la entrega de los documentos requeridos, pero proporcionen protección al miembro del personal de las gotas respiratorias de los pasajeros, y viceversa.

En la medida de lo posible se implementarán tecnologías o procesos que ayuden a la desinfección de las pantallas.

Check-in y embarque:

Se recomienda adoptar medidas para ayudar e incentivar a los pasajeros a utilizar los procedimientos de auto check-in, siempre que lo contemple el operador aéreo en sus procedimientos de facturación, y minimizar la cantidad de equipaje de mano que se lleva a la cabina.

En este sentido, conviene fomentar que los pasajeros completen los procesos de facturación antes de llegar al aeropuerto. El check-in en línea, la tarjeta de embarque móvil, el etiquetado de equipaje fuera del aeropuerto y otras iniciativas contribuirán a reducir la cantidad de contacto con el personal y la infraestructura del aeropuerto.

En los mostradores de check-in tradicionales, se debe considerar el uso de señalización en el área de espera para alentar el distanciamiento social y considerar la instalación de barreras transparentes frente al personal en los mostradores.

Siempre que sea posible, el aeropuerto debe utilizar procesos y tecnología sin contacto, incluida la biometría sin contacto, como el reconocimiento facial o de iris. Se recomienda aplicar dichos procesos de identificación digital en autofacturación de equipaje, control de fronteras, puertas de embarque, etc. y tecnología sin contacto en puntos de venta minoristas y libres de impuestos, etc.

Esto eliminará o reducirá en gran medida la necesidad de contacto con documentos de viaje entre el personal y los pasajeros. También puede acelerar varios procesos, lo que resulta en una mejor protección de la salud, colas reducidas y otras eficiencias del proceso.

Se recomienda promover el transporte de equipaje en los compartimentos de carga.

Los operadores aéreos y el gestor aeroportuario deben cooperar para garantizar que se respete el distanciamiento físico, especialmente durante el check-in, el control de seguridad, el embarque previo y el embarque.

Cuando no es posible el distanciamiento físico recomendado de 1,5 metros, debido a limitaciones de infraestructura, los operadores aéreos y el gestor aeroportuario deben implementar medidas adicionales de mitigación de riesgos.

Los flujos opuestos deberán encontrarse separados. Esto podría lograrse mediante marcas en el suelo, señales de dirección, cordones, etc.

El acceso a los baños del aeropuerto debe respetar los principios de distanciamiento físico.

Antes de embarcar, se debe recordar a los pasajeros que deben garantizar un suministro suficiente de mascarillas quirúrgica o de protección superior para toda la duración de su viaje. No obstante, los operadores aéreos y el gestor aeroportuario también deberían considerar permitir la adquisición de mascarillas quirúrgicas o de protección superior en caso de que los pasajeros no tengan acceso a las mascarillas de antemano.

El uso de mascarillas no será exigible para las personas que presenten algún tipo de enfermedad o dificultad respiratoria que pueda verse agravada por el uso de la mascarilla o que, por su situación de discapacidad o dependencia, no dispongan de autonomía para quitarse la mascarilla, o bien presenten alteraciones de conducta que hagan inviable su utilización.

Por otro lado, operador aéreo debe incentivar el uso de mostradores de facturación en modo autoservicio (self bag drop) para minimizar el contacto entre personas.

Gestión de pasajeros a bordo de la aeronave

Objetivo: Reducir el riesgo residual de transmisión de COVID-19 en una aeronave, en el caso de que un pasajero asintomático esté a bordo.

Se debe proporcionar material de orientación a los pasajeros sobre las medidas de seguridad a bordo, que incluyen:

– Higiene de manos, particularmente antes de comer o beber y después de usar el baño.
– Uso apropiado de mascarillas
– Etiqueta respiratoria
– Limitar el contacto con las superficies de la cabina.
– Servicio a bordo reducido
– Reducir el uso de boquillas de suministro de aire individuales en la mayor medida posible, a menos que el fabricante de la aeronave recomiende lo contrario

Las demostraciones de seguridad a bordo de la aeronave deben incluir que, en caso de emergencia, los pasajeros deben quitarse las mascarillas antes de usar las mascarillas de oxígeno de la aeronave.

Además, se deberá indicar a los miembros de su tripulación que se quiten las mascarillas protectoras en caso de emergencia, para facilitar la comunicación de instrucciones a los pasajeros.

Se deberán adoptar medidas para evitar que los pasajeros hagan cola en el pasillo o para el uso de los baños. Además, se reservará un baño, preferiblemente el más cercano a la cubierta de vuelo, para uso exclusivo de la tripulación.

Se recomienda a los operadores aéreos que utilizan la recirculación del aire de la cabina que instalen y usen filtros HEPA, de acuerdo con las especificaciones del fabricante, o que eviten el uso de la recirculación del aire de la cabina por completo, siempre que se confirme que esto no comprometerá ninguna función crítica de seguridad.

Los operadores aéreos deben considerar revisar sus procedimientos para el uso de ventiladores de recirculación en los sistemas de aire acondicionado en función de la información proporcionada por el fabricante de la aeronave o, si no está disponible, buscar el asesoramiento del fabricante para lograr los objetivos establecidos anteriormente.

Si la aeronave dispone de la opción de operación con alto flujo de aire (*high pack flow)*, se deberá contactar con el fabricante del sistema para obtener recomendaciones sobre su ajuste. En caso de que el procedimiento de operación en vuelo de la aeronave exija mantener el sistema de flujo de aire apagado durante el despegue, se debe volver a encender una vez las prestaciones de potencia lo permitan.

Con el objetivo de mejorar la calidad de aire de la cabina, se recomienda el uso de todos los paquetes de flujo de aire y el sangrado del APU o el sistema de aire acondicionado externo de pasarela dependiendo de la configuración de la aeronave y de acuerdo con los procedimientos aplicables como las restricciones de uso del APU.

Se debe tener en cuenta que el aire pre-acondicionado externo (PCA) es tratado en la aeronave, de la misma manera que el aire procedente del APU, es decir, pasando a través de los filtros HEPA, si está equipada con ellos.

Los operadores aéreos y el gestor aeroportuario deben colaborar para garantizar que los pasajeros no se encuentren a bordo de la aeronave sin la ventilación adecuada durante más de 30 minutos.

Además, los operadores aéreos deben garantizar, en la medida de lo posible, el distanciamiento físico entre los pasajeros. Los miembros de la familia y las personas que viajan juntas como parte del mismo hogar pueden sentarse uno al lado del otro.

Si no se puede garantizar el distanciamiento físico debido a la ocupación de la aeronave, la configuración del asiento u otras restricciones operativas, los pasajeros y los miembros de la tripulación a bordo de un avión deben cumplir en todo momento con todas las demás medidas preventivas, incluida la estricta higiene de las manos y la etiqueta respiratoria, y deben usar una mascarilla quirúrgica o de protección superior.

Se deberá reducir el servicio a bordo al mínimo necesario para garantizar los estándares de comodidad y bienestar para los pasajeros y limitar el contacto entre los miembros de la tripulación y los pasajeros, teniendo debidamente en cuenta la duración del vuelo. Entre estas medidas, se deben considerar las siguientes:

– Sin venta de productos libres de impuestos u otros productos no esenciales a bordo.
– Servicio reducido de alimentos y bebidas.
– Preferencia por alimentos y bebidas pre-envasados y sellados, como bebidas enlatadas.
– Siempre que sea posible, se deben evitar los procedimientos de pago que impliquen contacto, como pagos en efectivo.
– Se debe recordar a los pasajeros que permanezcan sentados con el cinturón de seguridad abrochado.

Se deberá llevar una cantidad suficiente de mascarillas quirúrgicas o de protección superior a bordo para poner a disposición de los pasajeros, especialmente para vuelos de larga distancia donde la necesidad de cambiar las mascarillas puede ser necesaria. Se debe implementar un proceso seguro de eliminación de mascarillas.

Los pasajeros deben ser regularmente informados de la obligación de llevar mascarilla durante todo el vuelo y hasta que abandonen las instalaciones del aeropuerto de destino, y de que no deben quitársela si no es necesario. La mascarilla debe quedar ajustada a la cara, cubriendo la nariz y la boca completamente.

Cuando se reemplace las mascarillas, deberá hacerse tocando únicamente las cintas o gomas de sujeción para evitar la contaminación de las manos. Se debe recordar a los pasajeros que lleven la mascarilla de forma adecuada y que cuando se reemplacen se depositen en las bolsas habilitadas (no se tiren al suelo de la cabina o se dejen sobre los asientos).

Se debe prestar especial atención a la prevención y el tratamiento de los pasajeros conflictivos y potencialmente conflictivos en el contexto de las presiones impuestas por la pandemia. Esto debería considerar acciones de varias capas que comiencen con la información del pasajero y la preparación sobre las medidas implementadas, y preste atención a los procedimientos y las acciones de la tripulación necesarias para mitigar este riesgo.

Gestión de pasajeros a bordo con síntomas compatibles con covid-19

Objetivo: Reducir el riesgo de transmisión de un pasajero sintomático a bordo durante el vuelo.

En el caso de que, después del despegue, un pasajero muestre síntomas compatibles con COVID-19, como fiebre, tos persistente, vómitos, diarrea, dificultad para respirar u otros síntomas similares a la gripe, se deben considerar las siguientes medidas:

– La tripulación debe asegurarse de que el pasajero use su mascarilla correctamente y tenga mascarillas adicionales disponibles para reemplazarla en caso de que se moje después de toser o estornudar. Si no se puede tolerar una mascarilla, la persona enferma debe cubrirse la boca y la nariz con pañuelos desechables al toser o estornudar. En caso de que el pasajero tenga dificultades para respirar, se debe buscar asistencia médica y ofrecer suplementos de oxígeno.

– El pasajero debe estar aislado a bordo. Dependiendo de la configuración de la aeronave, la ocupación y distribución real de pasajeros, la posición del caso sintomático y en la medida de lo posible:

• Se debe definir un área de aislamiento, dejando, si es posible, dos (2) filas de asientos despejados en cada dirección alrededor del pasajero sospechoso.

• Teniendo en cuenta todos los factores, cuando sea posible, el pasajero sospechoso debe estar sentado en el asiento de la ventana de la última fila, preferiblemente en el lado de la aeronave donde está la válvula de salida.

• Cuando sea posible, el baño más cercano al pasajero sospechoso debe estar específicamente designado para él y no debe ser utilizado por el resto de los pasajeros o la tripulación.

• De acuerdo con la composición de la tripulación de cabina, el miembro superior de la tripulación de cabina debe designar miembros específicos de la tripulación para proporcionar el servicio necesario en vuelo a las áreas de aislamiento. Este miembro de la tripulación de cabina debe ser elegido entre los que hayan tenido contacto previo con el pasajero sospechoso. El miembro designado de la tripulación debe usar el EPI en el Kit de precaución universal de la aeronave. El miembro designado de la tripulación debe minimizar el contacto cercano con otros miembros de la tripulación y evitar otro contacto innecesario con otros pasajeros.

– Siempre que sea posible, la boquilla de suministro de aire individual para el pasajero sintomático debe cerrarse para limitar la propagación potencial de gotas.

– Si el pasajero sospechoso viaja acompañado, los acompañantes del pasajero también deben estar confinados en el área de aislamiento, incluso cuando no presenten ningún síntoma.

– La tripulación deberá informar al aeropuerto de destino a través del sistema de control del tráfico aéreo, seguir sus instrucciones y cumplimentar la Parte Sanitaria de la

Declaración General de Aeronave en la que se indique la información sanitaria a bordo y enviarla a las autoridades sanitarias del aeropuerto de destino si le es requerida.

– Después de que el vuelo haya aterrizado y otros pasajeros hayan desembarcado, el pasajero aislado y, cuando corresponda, los miembros de la tripulación deben ser transferidos de acuerdo con las instrucciones proporcionadas.

– Los pasajeros que se sentaron a 2 asientos en todas las direcciones del caso sospechoso pueden considerarse contactos cercanos y deberán ser entrevistados, si se confirma el caso sospechoso. Si se descubren más casos entre estos, se debe considerar hacer un seguimiento a todos los pasajeros del vuelo.

– El miembro de la tripulación designado para proporcionar servicios a bordo para el pasajero sospechoso, y otros miembros de la tripulación que puedan haber estado en contacto directo con el pasajero sospechoso, deben ser transporte a las instalaciones donde se pueda limpiar y desinfectar antes de tener contacto físico con otras personas. Alternativamente, como último recurso, después de eliminar cuidadosamente el EPI usado, lavarse y desinfectarse las manos, los miembros de la tripulación de cabina respectivos podrían aislarse a bordo, en un área de cuarentena, antes de regresar a la base o a un destino de escala.

– Los operadores aéreos deben esforzarse por recibir información sobre el resultado de la prueba del caso sospechoso lo antes posible. Los miembros de la tripulación que brindaron servicio en vuelo al pasajero con síntomas compatibles con COVID-19 deben considerarse en contacto cercano y se les debe pedir que tomen las medidas de autoaislamiento apropiadas después de regresar a la base de operaciones. Estos miembros de la tripulación pueden considerarse aptos para el regreso a su servicio, pero no después de 48 horas tras el primer contacto con el pasajero sintomático y tras una exhaustiva higiene personal y cambio de uniforme o traje protector.

– Si el caso sospechoso se confirma positivo, dichos miembros de la tripulación deben ser puestos en cuarentena por 14 días desde el último contacto con el pasajero positivo confirmado (analizando en la medida de lo posible qué miembros de la tripulación tuvieron contacto estrecho con el pasajero afectado). Si la prueba es negativa, pueden reanudar las tareas de vuelo.

– Después de retirar el caso sospechoso de COVID-19, la limpieza y desinfección de la aeronave debe realizarse de acuerdo con la guía provisional de EASA sobre limpieza y desinfección de aeronaves. El EPI usado, como delantales, mascarillas faciales, protectores faciales y cualquier otro producto desechable como restos de comida y bebida, servilletas, papel, etc. debe desecharse en una bolsa de desechos separada, bien cerrada, que puede desecharse como desecho normal, de acuerdo con las guías de aplicación internacionales.

Si se identifica a un pasajero sospechoso a bordo antes del despegue, se debe informar al aeropuerto y se deben seguir las instrucciones contempladas por la autoridad. En este punto, si no se ha producido un contacto directo específico entre el pasajero sintomático y los miembros de la tripulación, no es necesario tomar medidas adicionales con respecto a la gestión de los miembros de la tripulación, a menos que se indique lo contrario.

Gestión de pasajeros de llegada y en tránsito

Objetivo: Reducir el riesgo residual de que, si una persona infectada hubiera estado en un vuelo o en el aeropuerto, infectaría a otros pasajeros en el aeropuerto de llegada y/o en la región de destino.

Desembarque:

Se debe recordar a los pasajeros, que deben adherirse a las medidas de seguridad indicadas.

Los operadores aéreos garantizarán, contando con la colaboración del gestor aeroportuario, que se practique el distanciamiento físico tanto como sea posible durante el procedimiento de desembarque». Las mascarillas quirúrgicas o de protección superior usadas se depositarán en las papeleras disponibles a lo largo de las instalaciones del aeropuerto. Se recomienda que las mismas sean fácilmente accesibles (por ejemplo, la

instalación de «no-touch bins») para depositar las mascarillas y no permitirán recuperar el material desechado.

Dependiendo de las instalaciones de la terminal y la disposición de la plataforma, el desembarque se puede realizar a través de autobuses desde la aeronave estacionada, caminando de manera separada desde la aeronave estacionada en la plataforma hasta la puerta, y finalmente usando las escaleras o pasarelas directamente a la terminal.

Cuando se usen autobuses en el proceso de desembarque, se recomienda el uso de una mayor cantidad de autobuses para acomodar el distanciamiento físico dentro de ellos. El desembarque debe realizarse por filas comenzando por las más cercanas a las salidas en uso, saliendo en primer lugar los pasajeros ubicados en el pasillo, a continuación, los ubicados en asientos centrales y por último en ventanilla; o un procedimiento alternativo que garantice el distanciamiento físico en la mayor medida posible y evite las colas. Se deberán tener en cuenta los requisitos de peso y centrado de la aeronave para evitar problemas de seguridad (tail tipping) a la hora de definir los procesos de embarque y desembarque. Así mismo, los responsables de prevención de los agentes de handling podrán establecer los procedimientos adecuados de acuerdo con la normativa en vigor.

Los pasajeros de vuelos con origen en cualquier aeropuerto situado fuera del territorio español, deberán acceder a la aplicación desarrollada por la autoridad sanitaria *SPAIN TRAVEL HEALTH-SPTH* (o a través de la dirección de internet www.spth.gob.es) para recabar los datos de salud y de contacto del pasajero y presentarlo a su llegada España. Se ha establecido un periodo transitorio, hasta el 31 de julio de 2020, en el que los pasajeros internacionales que no hayan podido cumplimentar telemáticamente el formulario de salud pública lo podrán presentar a su llegada a España en formato papel.

Todas las instalaciones utilizadas en el proceso de desembarque deben estar sujetas a limpieza y ventilación.

Pasajeros en tránsito:

Cuando sea necesario un control de seguridad en tránsito, este debe llevarse a cabo de la misma manera que para el proceso de salida.

Datos de contacto de pasajeros:

Los operadores de transporte aéreo con número de asiento pre asignado deberán conservar, a disposición de las autoridades de salud pública, la información de contacto de los pasajeros durante un mínimo de cuatro semanas, con la finalidad de realizar la trazabilidad de los contactos.

Control de la temperatura corporal en el aeropuerto de llegada:

Se podrán implementar mecanismos para la toma de la temperatura corporal a los pasajeros que lleguen a España, preferiblemente mediante cámaras termográficas. Los pasajeros con fiebre serán sometidos a una evaluación médica de acuerdo con los procedimientos sanitarios establecidos.

Reclamación de equipaje y salida del aeropuerto de llegada:

Se informará a los pasajeros que tengan debidamente en cuenta las medidas preventivas descritas en esta guía, incluido el uso de las instalaciones del aeropuerto.

Para trámites aduaneros, siempre que sea posible, se recomiendan carriles verdes/rojos para auto-declaraciones. Deben tomarse medidas sanitarias apropiadas en los puntos de control secundarios para proteger a los pasajeros y al personal.

El gestor aeroportuario debe informar que el acceso a la terminal está limitado a pasajeros, miembros de la tripulación y personal.

Se debe fomentar, el empleo de servicios de reparto cuando sea posible entregar directamente el equipaje en el hotel o la residencia del pasajero.

La información de localización del equipaje debe estar a disposición del pasajero para que este pueda presentar reclamaciones en caso de pérdida o daño sin necesidad de esperar para reclamar presencialmente.

2) Gestión de miembros del personal de aviación

Objetivo: Reducir el riesgo residual de infección por parte de los pasajeros al personal y viceversa y evitar procedimientos duplicados.

Los miembros de la tripulación, los miembros del personal del aeropuerto y los miembros del personal del proveedor de servicios estarán exentos de los procedimientos de evaluación COVID-19 del aeropuerto, sujetos a que la aerolínea o el gestor aeroportuario, según corresponda, hayan implementado un procedimiento equivalente para controlar el estado de salud de los miembros de su personal.

Además, el gestor aeroportuario, en la medida de lo posible, debe garantizar flujos separados para las tripulaciones con el fin de garantizar que el distanciamiento físico de los pasajeros esté garantizado en todo momento. Los equipos empleados comúnmente por el personal como ordenadores, tablets, radios, auriculares, etc. se desinfectarán previo a su utilización.

Para empleados que trabajen a turnos, el relevo entre turnos se llevará sin contacto, por ejemplo, por teléfono, videoconferencia, registro electrónico o, como mínimo, manteniendo la distancia física.

Para la formación del personal, se priorizará el uso cursos online y clases virtuales sobre la formación presencial.

ANEXO 2

Modelo de declaración COVID-19

Mensaje que debe aparecer al iniciarse el proceso de obtención de la tarjeta de embarque

Por favor, antes de continuar, lea atentamente el contenido de la siguiente instrucción.

Usted **NO** debe acudir al aeropuerto si cumple alguno de los siguientes criterios:

– He sido diagnosticado de COVID-19 en los 14 días anteriores a mi vuelo.
– Presento alguno de los síntomas sugestivos de COVID-19: fiebre, tos y/o dificultad para respirar
– He estado en contacto estrecho (menos de 2 metros durante más de 15 minutos sin la adecuada protección) con una persona diagnosticada de COVID-19 en los 14 días anteriores a mi vuelo.
– Estoy guardando cuarentena debida a COVID-19 a requerimiento de las autoridades locales o nacionales.

□ Declaro que **no me encuentro** dentro de los supuestos citados anteriormente y que **no acudiré al aeropuerto si mi situación clínica cambia antes del viaje** en relación con dichos supuestos. Entiendo que, en caso contrario, puede darse como resultado la **interrupción del viaje** en cualquier fase del mismo.

ANEXO 3

Formulario de salud pública para localizar pasajeros

ESPAÑOL FSC

Cada pasajero deberá contestar un formulario. Escribir en MAYÚSCULAS. Dejar casillas en blanco para los espacios entre palabras.

INFORMACION DEL VUELO DE LLEGADA A ESPAÑA:

1. Línea aérea
2. Núm. de vuelo
3. Núm. de asiento
4. Fecha de llegada (aaaa/mm/dd) 2 0

INFORMACIÓN PERSONAL:

5. Apellido
6. Nombre de pila
7. Sexo ☐ Masculino ☐ Femenino
8. Número Pasaporte/DNI/NIE

NÚMERO(S) DE TELÉFONO donde se le puede encontrar, de ser necesario. Incluir el código del país y de la ciudad.

9. Móvil
10. Otro
11. Correo electrónico

DIRECCIÓN PERMANENTE:

12. Número y calle *(Separar con una casilla vacía, los números y el nombre de la calle)*
13. Núm. de apto/piso
14. Ciudad
15. Estado/Provincia
16. País
17. Código postal

DIRECCIÓN ESTANCIA: por favor, escriba sólo el lugar que visitará primero.

18. Nombre del hotel (si es el caso)
19. Número y nombre de la calle *(separar con una casilla vacía, los números y el nombre de la calle)*
20. Núm. de apto/piso
21. Ciudad
22. Comunidad Autónoma
23. Código Postal

CUESTIONARIO SANITARIO OBLIGATORIO PARA ENTRAR EN ESPAÑA

EN RELACIÓN CON LA EMERGENCIA SANITARIA DECLARADA POR EL COVID-19, es obligatorio que responda a las siguientes preguntas. Si es necesario se realizará una evaluación médica a su llegada.

24. ¿Ha tenido contacto con un caso confirmado de enfermedad por nuevo coronavirus (COVID-19) en los últimos 14 días?

SI ☐ NO ☐

25. ¿Usted presenta fiebre, tos o dificultad respiratoria?. Por favor, marque con una cruz ~~o los~~ síntoma/s que presenta.

SI ☐ NO ☐ Fiebre ☐ Dificultad respiratoria ☐ Tos ☐

26. ¿Ha acudido/visitado un hospital en los últimos 14 días?

27. ¿Ha visitado algún mercado de animales vivos, en los últimos 14 días?

SI ☐ NO ☐

ANTECEDENTES DE VIAJES

28. Por favor, indique el país de inicio de su viaje

29. Por favor, indique todos los países por los que ha viajado/transitado en los últimos 14 días

(1)
(2)
(3)
(4)

30. Motivo del viaje. Por favor, marque una opción

Turismo ☐ Trabajo ☐ Visita Familiar ☐ Misión Especial ☐ Cooperación ☐ Otro ☐

DECLARACIÓN RESPONSABLE

Me comprometo a que si durante los 14 días posteriores a la entrada en España presento síntomas de infección respiratoria aguda (fiebre, tos o dificultad respiratoria), me auto aislaré en el domicilio/lugar de residencia, realizando una auto vigilancia de los síntomas del coronavirus y me pondré en contacto telefónicamente con las autoridades sanitarias competentes.

Me comprometo a llevar a cabo aquellas indicaciones y medidas que me indiquen las autoridades sanitarias.

Y para que así conste a los efectos oportunos, confirmo la veracidad de la información proporcionada.

Marcar para aceptar: ☐

Fecha (aaaa/mm/dd):

2 0

Sus datos personales serán tratados de acuerdo con el Reglamento (UE) 2016/679 del Parlamento Europeo y del Consejo, de 27 de abril de 2016, relativo a la protección de las personas físicas en lo que respecta al tratamiento de sus datos personales y a la libre circulación de estos datos y la Ley Orgánica 3/2018, de 5 de diciembre, de Protección de Datos Personales y Garantía de los Derechos Digitales y otras reglamentaciones relacionadas.

INGLÉS FSC

*One form should be completed by each passenger. **Print in capital (UPPERCASE) letters. Leave a blank space between words***

FLIGHT TO SPAIN INFORMATION:

1. Airline name
2. Flight number
3. Seat number
4. Date of arrival (yyyy/mm/dd) 2 0

PERSONAL INFORMATION:

5. Last (Family) Name
6. First (Given) Name
7. Your sex ☐ Male ☐ Female
8. Passport Number/ID Number

PHONE NUMBER(S) where you can be reached if needed. Include country code and city code.

9. Mobile
10. Other
11. Email address

PERMANENT ADDRESS:

12. Number and street *(Leave a blank space between street number and name)*
13. Apartment number
14. City
15. State/Province
16. Country
17. ZIP/Postal code

TEMPORARY ADDRESS: *please, write only the first place where you will be staying.*

18. Hotel name (if any)
19. Number and street *(Leave a blank space between street number and name)*
20. Apartmen
21. Province
22. Autonomous region
23. ZIP/Postal code

MANDATORY HEALTH QUESTIONNAIRE TO ENTER SPAIN

REGARDING THE HEALTH EMERGENCY DECLARED BY COVID-19, it is mandatory to answer the following questions. If necessary, a medical evaluation will be carried out upon arrival.

24. Have you been in contact with a person that has been a confirmed case for COVID-19 during the last 14 days?

YES ☐ NO ☐

25. Have you had any of the following symptoms during the past 14 days?. Please, mark with "X" the symptom or sign that you present.

YES ☐ NO ☐ Fever ☐ Shortness of breath ☐ Cough ☐

26. Have you or a member of your family/travel companion visited any hospital in the last 14 days?

YES ☐ NO ☐

27. Have you visited live animal markets in the last 14 days?

YES ☐ NO ☐

TRAVEL HISTORY

28. Please indicate the country where you started your trip

29. Please indicate all countries/regions that you have been in including transit and stopover in the last 14 days prior to your arrival

(1)
(2)
(3)
(4)

30. Purpose for travel. Please, choose one.

Tourism ☐ Work ☐ Visit to relatives ☐ Special mission ☐ International cooperation ☐ Another ☐

MANDATORY DECLARATION

I hereby give my commitment that if during the 14 days after entry to Spain I present symptoms of acute respiratory infection (fever, cough or shortness of breath), I will isolate myself at home/place of residence, self-monitoring coronavirus symptoms, and I will contact the competent health authorities by telephone.

I agree to comply with those indications and measures indicated to me by the health authorities.

And for the record, I confirm the veracity of the information provided.

Check to accept: ☐

Date (yyyy/mm/dd):

2 0

Your personal data will be processed in accordance with Regulation (EU) 2016/679 of the European Parliament and of the Council of 27 April 2016 on the protection of natural persons with regard to the processing of their personal data and the free movement of such data and Organic Law 3/2018, of 5 December, Protection of Personal Data and Guarantee of Digital Rights and other related regulations.

ALEMÁN FSC

Jeder Passagier soll ein Formular ausfüllen. Füllen Sie das Formular in GROSSBUCHSTABEN aus. Lassen Sie für Leerstellen ein Kästchen frei.

INFORMATIONEN ZUM ANKUNFTSFLUG NACH SPANIEN:

1. Fluggesellschaft
2. Flugnummer
3. Sitznummer
4. Ankunftsdatum (JJJJ/MM/TT) 2 0

PERSÖNLICHE ANGABEN:

5. Nachname
6. Vorname
7. Geschlecht ☐ M ☐ W
8. Ausweisnummer

TELEFONNUMMER(N) unter der (denen) Sie falls nötig erreicht werden können, einschließlich Landesvorwahl und Städtevorwahl

9. Mobiltelefon
10. Andere
11. E-Mail

WOHNANSCHRIFT

12. Straße und Hausnummer (Bitte lassen Sie zwischen Straße und Hausnummer ein Kästchen frei)
13. Haustürnummer/Buchstabe
14. Stadt
15. Staat/Provinz
16. Land
17. Postleitzahl

VORÜBERGEHENDE ANSCHRIFT: Wenn Sie ein Besucher/ Tourist sind, tragen Sie nur den ersten Ort ein, an dem Sie sich Aufenthalten werden.

18. Name des Hotels (falls zutreffend)
19. Adresse (Lassen Sie ein leeres Feld zwischen Hausnummer und Straße)
20. Haustürnummer/Buchstabe
21. Stadt
22. Land
23. Postleitzahl

OBLIGATORISCHER GESUNDHEITSFRAGEBOGEN ZUR EINREISE IN SPANIEN

IM ZUSAMMENHANG MIT DEM COVID-19-GESUNDHEITSNOTSTAND sind Sie verpflichtet, die folgenden Fragen zu beantworten. Bei Bedarf wird bei der Ankunft eine ärztliche Untersuchung durchgeführt

24. Haben Sie, innerhalb der letzten 14 Tage, Kontakt zu einem bestätigten Coronavirus-Fall gehabt?

JA ☐ NEIN ☐

25. Haben Sie Fieber, Husten oder Kurzatmigkeit? Bitte Zutreffendes ankreuzen

JA ☐ NEIN ☐ Fieber ☐ Kurzatmigkeit ☐ Husten ☐

26. Waren Sie in den letzten 14 Tagen in einem Krankenhaus?

JA ☐ NEIN ☐

27. Haben Sie in den letzten 14 Tagen Märkte mit lebenden Tieren besucht?

JA ☐ NEIN ☐

VORHERIGE REISEINFORMATION

28. Bitte geben Sie das Startland Ihrer Reise an

29. Bitte geben Sie alle Länder an, durch die Sie in den letzten 14 Tagen gereist sind.

(2)

(3)

(4)

30. Reiseanlass. Bitte geben Sie eine Option an.

Tourismus ☐ Geschäftsreise ☐ Verwandtenbesuch ☐ Sondermission ☐ Entwicklungshelfer ☐ Andere ☐

VERANTWORTUNGSERKLÄRUNG

Ich verpflichte mich, dass ich zu Hause bzw. Wohnort isolieren und die Symptome des Coronas selbst überwachen werde, falls ich während der 14 Tage nach meiner Einreise nach Spanien, Symptome einer akuten Atemwegsinfektion (Fieber, Husten oder Atemnot) feststelle und werde die zuständigen Gesundheitsbehörden umgehend telefonisch kontaktieren.

Ich verpflichte mich, die von den Gesundheitsbehörden angegebenen Indikationen und Maßnahmen durchzuführen.

Und für die Aufzeichnung für die entsprechenden Zwecke bestätige ich die Richtigkeit der bereitgestellten Informationen.

Ich akzeptiere ☐

Datum (JJJJ/MM/TT):

2 0

Ihre personenbezogenen Daten werden gemäß der Verordnung (EU) 2016/679 des Europäischen Parlaments und des Rates vom 27. April 2016 zum Schutz natürlicher Personen bei der Behandlung ihrer personenbezogenen Daten und der EU behandelt Freier Verkehr dieser Daten und Organisches Gesetz 3/2018 vom 5. Dezember zum Schutz personenbezogener Daten und zur Gewährleistung digitaler Rechte sowie anderer damit zusammenhängender Vorschriften

FRANCÉS FSC

Chaque personne doit remplir un formulaire, Veuillez écrire en caractères d'imprimerie (MAJUSCULES). Pour indiquer un espace, laissez la case vierge.

RENSEIGNEMENTS SUR LE VOL:

1. Compagnie aérienne
2. Numéro de vol
3. Numéro de siège
4. Date d'arrivée (aaaa/mm/jj) 2 0

RENSEIGNEMENTS PERSONNELLES:

5. Nom famille
6. Prénom
7. Sexe ☐ Masculin ☐ Féminin
8. Numéro de Passeport/Carte d'identité

NUMÉRO(S) DE TÉLÉPHONE où vous pouvez être rejoint au besoin. Indiquez le code de pays et le code de ville.

9. Portable
10. Autre
11. Adresse électronique

ADRESSE PERMANENTE:

12. Numéro et rue *(Laissez une case vierge entre le numéro et la rue.)*
13. Numéro/lettre de la porte
14. Ville
15. Département
16. Pays
17. Code postal

ADRESSE TEMPORAIRE : s'il vous plaît, indiquez uniquement la première étape de votre séjour

18. Nom de l'hôtel (le cas échéant)
19. Numéro et rue (Laissez une case vierge entre le numéro et la rue.)
20. Numéro/lettre de la porte
21. Ville
22. Région autonome
23. Code postal

QUESTIONNAIRE SANITAIRE OBLIGATOIRE POUR ENTRER EN ESPAGNE

EN CE QUI CONCERNE L'URGENCE SANITAIRE DÉCLARÉE PAR LA COVID-19, il est obligatoire de répondre aux questions suivantes (si nécessaire une évaluation médicale sera réalisée à votre arrivée sur le territoire espagnol)

24. Avez-vous été en contact avec un cas confirmé de maladie coronavirus (COVID-19) au cours des 14 derniers jours?

OUI ☐ NON ☐

25. Présentez vous des symptômes de fièvre, toux, difficulté respiratoire? En cas de réponse affirmative, S'il vous plaît indiquer les données/informations concernant les personnes présentant les symptômes décrits ci-dessus et cocher avec un X le ou les symptômes/s que vous présentez.

OUI ☐ NON ☐ Fièvre ☐ Dificulté respiratoire ☐ Toux ☐

26. Vous êtes vous rendu dans un hôpital les 14 derniers jours?

OUI ☐ NON ☐

27. Avez-vous visité un marché animalier les 14 derniers jours?

OUI ☐ NON ☐

ANTECEDENTS DE VOYAGE

28. S'il vous plaît, indiquer le pays de départ du voyage

29. S'il vous plaît, indiquer tous les pays dans lesquels vous vous êtes rendus ces 14 derniers jours

(1)
(2)
(3)
(4)

30. Motif du voyage, S'il vous plaît, cocher avec un X la case correspondante.

Tourisme	Travail	Famile	Mission Spéciale	Coopération	Un autre
☐	☐	☐	☐	☐	☐

DÉCLARATION DE RESPONSABILITÉ

Je m'engage à ce que si, dans les 14 jours suivant l'entrée en Espagne, je présente des symptômes d'infection respiratoire aiguë (fièvre, toux ou difficulté respiratoire), je m'isole à domicile/lieu de résidence, en effectuant une auto-surveillance des symptômes du coronavirus et je contacterai par téléphone les autorités sanitaires compétentes. de mon département/región.

Je m'engage à suivre toutes les indications et mesures reçues par les autorités sanitaires.

Et pour que cela soit consigné à temps, je confirme la véracité des informations fournies.

Cocher pour accepter: ☐

Date (aaaa/mm/jj):

2 0

Vos données personnelles seront traitées en accord avec la règlementation (UE) 2016/679 du parlement et conseil européen du 27 avril 2016, relative à la protection des personnes physiques et concernant l'utilisation de leurs données personnelles ainsi que la libre circulation de ces informations selon la Loi Organique 3/2018, du 5 décembre, relative à la protection des données personnelles et la garantie des droits digitaux et autres règlementations liées à ce sujet..

ANEXO 4

Formatos informativos

[EASA-ECDC Posters - Blank and white - 28MAY2020 // Versión *Azul también disponible*]

[EASA-ECDC Posters - Blank and white - 28MAY2020 // Versión *Azul también disponible*]

[EASA-ECDC Posters - Blank and white - 28MAY2020 // Versión *Azul también disponible*]

[EASA-ECDC Posters - Blank and white - 28MAY2020 // Versión *Azul también disponible*]

[EASA-ECDC Posters - Blank and white - 28MAY2020 // Versión *Azul también disponible*]

ANEXO II

Declaración COVID-19

GOBIERNO DE ESPAÑA / MINISTERIO DE TRANSPORTES, MOVILIDAD Y AGENDA URBANA	**ANEXO II DECLARACIÓN / ANNEX II DECLARATION** Real Decreto-ley 26/2020 para hacer frente al impacto del COVID-19 en los ámbitos de transportes y vivienda y Resolución de la Directora de AESA de fecha 9 de julio de 2020 In accordance with Royal-Decree Law 26/2020 to face the impact of COVID-19 on transport and housing scope and Resolution of the Director of AESA on 9 July 2020	AESA

1. Objeto de la declaración /*Declaration subject*	
Declaración de cumplimiento de las Directrices Operativas para la Gestión de pasajeros aéreos y personal de aviación en relación a la pandemia COVID-19 */ Statement of compliance of the Operational Guidelines for managing airline passengers and aviation personnel in relation to the COVID-19 pandemic*	
2. Operador Aéreo/ *Air Operator.* Gestor Aeroportuario/*Airport Operator*	
Razón social */ Trade name**:	
NIF / ID number*:	
2.1 Domicilio Social /*Place in which the operator is established or residing*:	
Dirección /*Address**:	
2.2 Lugar desde el que se dirigen las operaciones del operador aéreo/ gestor aeroportuario (no rellenar si es el mismo que en el apartado 2.1) /*Place from which the air operator/ airport operator directs its operations (Don´t fill if the same as 2.1)*:	
Dirección/ *Address**:	
2.3 Nombre y datos de contacto del responsable /*Name and contact details of the accountable manager*:	
Nombre /*Name**:	Apellidos /*Surname**:
Correo electrónico /*e-mail**:	Teléfono /*Phone*:
3. Declaraciones /*Statements*:	
☐* El declarante manifiesta que la entidad a la que representa aplica las normas de obligado cumplimiento establecidas en las Directrices Operativas para la gestión de pasajeros aéreos y personal de aviación en relación a la pandemia Covid-19 según corresponda a su entorno operativo. */ The declarant states that the entity he represents applies the mandatory rules established in the Operational Guidelines for the management of air passengers and aviation personnel concerning the Covid-19 pandemic as appropriate to its operating environment.*	
☐* El declarante manifiesta que la entidad a la que representa aplica las recomendaciones establecidas en las Directrices Operativas para la gestión de pasajeros aéreos y personal de aviación en relación a la pandemia Covid-19 según corresponda a su entorno operativo. */ The declarant states that the entity he represents applies the recommendations established in the Operational Guidelines for the management of air passengers and aviation personnel concerning the Covid-19 pandemic as appropriate to its operating environment.*	
☐* El declarante manifiesta que la entidad a la que representa adaptará su operativa para adecuarla a todo futuro cambio pertinente en las Directrices Operativas para la Gestión de pasajeros aéreos y personal de aviación en relación a la pandemia COVID-19. */ The declarant states that the entity he represents shall adapt its operations to adequate it to any future relevant changes to Operational Guidelines for managing airline passengers and aviation personnel in relation to the COVID-19 pandemic.*	
☐* Para garantizar el cumplimiento de la normativa pertinente, el declarante manifiesta que la entidad a la que representa cooperará plenamente en toda inspección, según corresponda, y facilitará el acceso a todos los documentos, a instancia de los inspectores habilitados a tal efecto. */In order to ensure compliance with the mandatory standards, the declarant states that the entity he represents shall cooperate fully in any inspection, as appropriate, and provide access to all documents, at the request of authorised inspectors.*	
☐* El declarante manifiesta que la entidad a la que representa conoce que, en el caso de no cumplir con alguna de las Directrices Operativas indicadas, AESA podrá informar a EASA sobre el incumplimiento detectado para que tome las medidas oportunas. Así mismo, el incumplimiento de alguna de las normas de obligado cumplimiento podrá conllevar la sanción administrativa correspondiente en virtud de la Ley 21/2003 de Seguridad Aérea o la Ley 14/1986, General de Sanidad, según corresponda. */ The declarant states that the entity he represents is aware that in the case of non-compliance with any of the Operational Guidelines above, AESA may inform EASA of the non-compliance detected so that EASA may take appropriate action. Likewise, non-compliance with any of the mandatory standards may lead to the corresponding administrative penalty under the Air Safety Law 21/2003 or the General Health Law 14/1986, as appropriate.*	
☐* El declarante confirma que la información facilitada en esta declaración es correcta. */The declarant confirms that the information disclosed in this declaration is correct.*	

Agencia Estatal de Seguridad Aérea / Dirección de Aviación Civil y Protección al Usuario
Avenida de General Perón 40, puerta B 1ª planta 28020 Madrid España

4. Método alternativo de cumplimiento / ***Alternative mean of compliance***	
Cuando se establezca un método alternativo de cumplimiento sobre alguna de las medidas obligatorias y se indicará dicho método, así como la obligación a la que hace referencia. / *Where an alternative mean of compliance is established for any of the mandatory standards, that mean shall be indicated, as well as the obligation to which it refers.*	
4.1 Medida obligatoria / ***Mandatory Standard***	**4.2 Descripción del método alternativo de cumplimiento** / ***Description of AMC***

5. Responsable /***Accountable manager***:			
5.1 Nombre /***Name***:		**5.2 Apellidos** /***Surname***:	
5.3 Fecha /***Date***:		**5.4 Firma** /***Signature***:	

Agencia Estatal de Seguridad Aérea / Dirección de Aviación Civil y Protección al Usuario
Avenida de General Perón 40, puerta B 1ª planta 28020 Madrid España

§ 150

Resolución de 30 de junio de 2020, de la Dirección de Seguridad de Aeronaves de la Agencia Estatal de Seguridad Aérea, por la que se concede la exención del cumplimiento del artículo 4 bis.5) del Reglamento (UE) nº 1178/2011 de la Comisión, de 3 de noviembre de 2011, en virtud del artículo 71 del Reglamento (UE) 2018/1139 del Parlamento Europeo y del Consejo, de 4 de julio de 2018

Ministerio de Transportes, Movilidad y Agenda Urbana
«BOE» núm. 195, de 17 de julio de 2020
Última modificación: sin modificaciones
Referencia: BOE-A-2020-8068

La situación creada por la crisis global del COVID-19 ha conllevado el establecimiento de restricciones drásticas en materia de movilidad tanto dentro como fuera del territorio español, así como el cierre de fronteras entre numerosos países. Estas restricciones están dificultando hasta extremos impeditivos que las organizaciones de formación puedan impartir el entrenamiento teórico o práctico para conceder las atribuciones PBN (*performance-base navigation*) que el artículo 4bis.5) del Reglamento (EU) N.º 1178/2011 de la Comisión de 3 de noviembre de 2011 por el que se establecen requisitos técnicos y procedimientos administrativos relacionados con el personal de vuelo de la aviación civil, exige como obligatorias para la habilitación de vuelo por instrumentos a partir del 25 de agosto de 2020.

Este cese de actividad por parte de las organizaciones de entrenamiento podría implicar que, a partir de dicha fecha, titulares de habilitaciones de vuelo por instrumentos (IR) emitidas conforme a la Parte FCL, que no hayan podido cumplir con los requisitos relativos a las atribuciones PBN establecidos en el artículo 4bis del Reglamento (EU) No 1178/2011, no puedan continuar con su actividad de vuelo, aun cuando ésta se desarrolle en rutas y aproximaciones que no exijan atribuciones PBN.

Por lo anteriormente expuesto y con el fin de reducir la severidad y el impacto negativo que de otro modo tendría sobre la aviación la paralización de la actividad de las organizaciones que imparten formación PBN, que puede impedir a los pilotos obtener su atribución, se considera necesario emitir una exención del cumplimiento del plazo establecido en el citado precepto, que finaliza el 25 de agosto de 2020, como fecha a partir de la cual para la habilitación de vuelo por instrumentos (IR) se exigirán atribuciones PBN, ampliando en ocho meses dicho plazo con el objeto de dar así tiempo suficiente para que los pilotos finalicen su formación teórica/práctica una vez se levanten las restricciones de la actividad de las organizaciones de entrenamiento debidas a la crisis del COVID-19.

Evaluada la situación específica, esta Dirección resuelve:

Primero. *Objeto.*

La presente resolución, en virtud del artículo 71 de Reglamento (UE) 2018/1139 del Parlamento y del Consejo de 4 de julio de 2018, sobre normas comunes en el ámbito de la aviación civil y por el que se crea una agencia de la Unión Europea para la seguridad aérea, concede la exención del cumplimiento de los requisitos aplicables referidos en el apartado segundo, siempre que se cumplan las condiciones recogidas en los siguientes apartados.

Segundo. *Ámbito.*

Esta resolución es aplicable a los titulares de habilitaciones de vuelo por instrumentos (IR) emitidas por la Agencia Estatal de Seguridad Aérea, conforme a los requisitos excepcionados por esta resolución:

Se declara la exención del cumplimiento del Artículo 4bis (5) del Reglamento (UE) n.º 1178/2011 según se recoge en el apartado Tercero de esta resolución.

Tercero. *Exención Artículo 4bis (5) del Reglamento (UE) N.º 1178/2011.*

De acuerdo con el artículo 4bis (5) del Reglamento (UE) N.º 1178/2011, los pilotos titulares de una habilitación de vuelo por instrumentos (IR) deben obtener atribuciones PBN (Performance-Based Navigation), en forma de respaldo a su habilitación de vuelo por instrumentos, a más tardar el 25 de agosto de 2020.

No obstante, se amplía el plazo dispuesto en dicho apartado y los pilotos titulares de una habilitación de vuelo por instrumentos sin atribuciones PBN podrán, hasta el 25 de abril de 2021:

a) volar solamente en rutas y aproximaciones que no exijan atribuciones PBN
b) renovar y revalidar su habilitación IR sin elementos PBN

Después del 25 de abril de 2021 se exigirán atribuciones PBN para todas las habilitaciones de vuelo por instrumentos conforme al artículo 4bis (5) del Reglamento (UE) N.º 1178/2011.

Cuarto. *Eficacia.*

La exención que se concede será aplicable desde el 26 de agosto de 2020 hasta el 25 de abril de 2021 (ambos incluidos).

Quinto. *Publicidad.*

Esta Resolución o cualquiera de sus modificaciones se publicarán en el «Boletín Oficial del Estado» y en la web de AESA.

El presente acto no pone fin a la vía administrativa, por lo que, en virtud de los artículos 112, 121 y 122 de la Ley 39/2015, de 1 de octubre, del Procedimiento Administrativo Común de las Administraciones Públicas podrá ser objeto de recurso de alzada ante la Directora de la Agencia Estatal de Seguridad Aérea. El plazo para interponerlo es de un mes desde el día de publicación de esta Resolución en el BOE.

§ 151

Resolución de 2 de julio de 2020, de Puertos del Estado, por la que se publica el Acuerdo del Consejo Rector de Puertos del Estado, sobre extensión del plazo en el que los oficiales de protección de instalación portuaria deben realizar formación

Ministerio de Transportes, Movilidad y Agenda Urbana
«BOE» núm. 195, de 17 de julio de 2020
Última modificación: sin modificaciones
Referencia: BOE-A-2020-8074

El 24 de junio de 2004, el Presidente de Puertos del Estado, como desarrollo de las competencias establecidas en la Orden Comunicada de la Ministra de Fomento de 17 de junio de 2004, aprobó el «Procedimiento por el que se establece y regula el sistema de formación, homologación, control de calidad y expedición de la certificación acreditativa de oficial de protección de la instalación portuaria y de los cursos para personal de la instalación portuaria con tareas específicas de protección» teniendo en cuenta los criterios del Ministerio del Interior en materia de su competencia. La aprobación del Presidente fue ratificada por el Consejo Rector de Puertos del Estado en su sesión de 5 de julio de 2004.

El Real Decreto 1617/2007, de 7 de diciembre, por el que se establecen medidas para la mejora de la protección de los puertos y del transporte marítimo, atribuyó a Puertos del Estado, entre otras funciones, la acreditación de los oficiales de protección de las instalaciones portuarias y de los puertos, con arreglo al procedimiento que apruebe el Consejo Rector.

El artículo 2 del referido procedimiento señala que «Cada cinco años, el oficial de protección portuaria deberá realizar un curso de actualización con una duración mínima de doce (12) horas en el que se incluirán actualizaciones legislativas y novedades tanto técnicas como de gestión que se hayan podido producir durante este periodo».

Por la situación derivada del COVID-19, algunos oficiales de protección de instalación portuaria no han podido realizar la formación correspondiente dentro del plazo establecido. Por ello, el Consejo Rector de Puertos del Estado, en su Sesión n.º 212, de 30 de junio de 2020, acordó «Aprobar una extensión del plazo en el que los oficiales de protección de instalación portuaria deben realizar una nueva formación, extendiéndolo hasta el 30 de noviembre de 2020 para aquellos profesionales a los que el plazo de cinco años previsto en la normativa vigente les hubiera expirado entre el 1 de marzo de 2020 y el 31 de octubre de 2020».

§ 152

Orden TMA/675/2020, de 20 de julio, por la que se modifican temporalmente las obligaciones de servicio público establecidas en el Acuerdo del Consejo de Ministros de 13 de marzo de 2009, por el que se declaran obligaciones de servicio público en la ruta Almería-Sevilla

Ministerio de Transportes, Movilidad y Agenda Urbana
«BOE» núm. 200, de 23 de julio de 2020
Última modificación: sin modificaciones
Referencia: BOE-A-2020-8375

El Acuerdo de Consejo de Ministros de 13 de marzo de 2009 por el que se declaran obligaciones de servicio público en la ruta Almería-Sevilla, establece en su anexo las condiciones para asegurar que el transporte aéreo en la ruta sea prestado en condiciones de continuidad, frecuencia, capacidad y calidad del servicio que cubran razonablemente la demanda existente.

La emergencia de salud pública ocasionada por el COVID-19, declarada pandemia internacional por la Organización Mundial de la Salud el pasado 11 de marzo de 2020, ha obligado a los Estados a adoptar diversas medidas tendentes a proteger la salud y seguridad de los ciudadanos, contener la progresión de la enfermedad y reforzar el sistema de salud pública.

En una primera fase de contención de la pandemia, el Gobierno, haciendo uso de la habilitación del artículo cuarto, apartado b), de la Ley Orgánica 4/1981, de 1 de junio, de los estados de alarma, excepción, y sitio, y en el ejercicio de las facultades que le atribuye el artículo 116.2 de la Constitución, para declarar el estado de alarma, en todo o parte del territorio nacional, cuando se produzcan crisis sanitarias que supongan alteraciones graves de la normalidad, procedió a la declaración del estado de alarma para la gestión de la situación de crisis sanitaria ocasionada por el COVID-19, mediante Real Decreto 463/2020, de 14 de marzo. Estado de alarma que se ha visto prorrogado en seis ocasiones, la última mediante el Real Decreto 555/2020, de 5 de junio, por el que se prorroga el estado de alarma declarado por el Real Decreto 463/2020, de 14 de marzo, por el que se declara el estado de alarma para la gestión de la situación de crisis sanitaria ocasionada por el COVID-19, hasta las 00:00 horas del día 21 de junio de 2020.

El Real Decreto 463/2020, de 14 de marzo, y las sucesivas órdenes adoptadas por los poderes delegados, entre otras medidas de contención, han venido contemplando restricciones a la movilidad y a los transportes que se han ido ordenando a lo largo del estado de alarma.

Estas medidas han provocado una caída drástica del número de viajeros, hasta el punto de hacer inviables las obligaciones de servicio público establecidas en las respectivas rutas aéreas por lo que dichas obligaciones se han ido modulando a lo largo del estado de alarma,

modulación que decaerá cuando pierda vigencia la declaración del estado de alarma, conforme a lo previsto en el artículo tercero, apartado uno, de la Ley Orgánica 4/1981, de 1 de junio, y la Comunidad Autónoma pase a la «nueva normalidad», por lo que, a partir de ese momento, serán plenamente aplicables las obligaciones de servicio público establecidas en el anexo del referido acuerdo.

Dado que según todas las previsiones en la «nueva normalidad» la recuperación de la demanda de transporte aéreo será gradual, el cumplimiento de los mínimos establecidos en las obligaciones de servicio público, para atender una situación de la demanda muy diferente a la actual, supondrá la inviabilidad económica de las operaciones lo que, adicionalmente, puede implicar la pérdida de conectividad en tanto se procede a licitar la provisión de los servicios de transporte aéreo en las respectivas rutas y una restricción innecesaria al mercado.

Parece oportuno, por tanto, adaptar, temporalmente, las condiciones mínimas de operación establecidas en la ruta sujeta a obligaciones de servicio público al objeto de seguir asegurando las condiciones de continuidad, frecuencia, capacidad y calidad del servicio, adaptadas a la demanda real previsible, de modo que los operadores puedan comenzar a operar y, paulatinamente, ir aumentando sus operaciones al ritmo en que lo vaya haciendo esta.

Una vez alcanzados niveles de demanda comparables a los previos a la crisis sanitaria, se restituirán las obligaciones de servicio público establecidas previamente o, en su caso, se establecerían unas nuevas adaptadas a las necesidades de conectividad que se determinen bajo la «nueva normalidad».

Con este objeto, por tanto, es preciso modificar temporalmente el Acuerdo de Consejo de Ministros de 13 de marzo de 2009 por el que se declaran obligaciones de servicio público en la ruta Almería-Sevilla, al objeto de adaptar dichas obligaciones de servicio público a la demanda real.

Por lo expuesto, de conformidad con lo previsto en el artículo 95.3 de la Ley 2/2011, de 4 de marzo, de Economía Sostenible, dispongo:

Primero. *Modificación temporal de las obligaciones de servicio público en la ruta aérea Almería-Sevilla.*

Temporalmente, hasta que conforme a lo previsto en el apartado segundo se recuperen las condiciones previas o se establezcan unas nuevas condiciones en las obligaciones de servicio público previstas en el anexo al Acuerdo de Consejo de Ministros de 13 de marzo de 2009 por el que se declaran obligaciones de servicio público en la ruta Almería-Sevilla, el servicio mínimo requerido será:

– Dos frecuencias diarias (dos vuelos diarios de ida y vuelta) los lunes, miércoles y viernes, siempre que no sean declarados como días festivos de ámbito nacional o de la Comunidad Autónoma de Andalucía.

– Ningún sábado del año se requieren vuelos. No obstante, los operadores pueden ofrecer libremente vuelos estos días.

– Una frecuencia diaria (un vuelo de ida y otro de vuelta):

• Los domingos.

• Los días festivos de ámbito nacional o de la Comunidad Autónoma de Andalucía exceptuando los que coincidan en sábado.

• Desde el 26 de diciembre al 5 de enero, ambos inclusive (exceptuando los sábados).

• Y durante el periodo no festivo de Semana Santa, entendiendo como tal el lunes, martes y miércoles de Semana Santa. En el caso de que el Jueves Santo no fuera festivo, también estaría incluido en este periodo.

– Durante el mes de agosto, se requerirán 4 frecuencias semanales (cuatro vuelos de ida y cuatro de vuelta).

La capacidad mínima ofrecida será de 72 asientos por vuelo, salvo causa justificada.

Todas las demás condiciones establecidas en las obligaciones de servicio público en la ruta se mantienen inalteradas.

Segundo. *Recuperación de las condiciones establecidas en las obligaciones de servicio público.*

La Comisión Mixta prevista en el «Convenio entre la administración general del estado y la Junta de Andalucía para el reparto de las responsabilidades derivadas de la licitación del contrato de servicios por la operación de obligaciones de servicio público en la ruta aérea Almería-Sevilla» para la interpretación, cumplimiento y seguimiento de las obligaciones previstas en dicho Convenio, será la encargada de analizar periódicamente las condiciones de la demanda en la ruta a los efectos de determinar el momento a partir del cual se podrán revertir los cambios en la declaración de obligaciones, o en su lugar, proponer la adopción de unas nuevas condiciones. A más tardar, el 30 de septiembre de 2020, esta Comisión se habrá tenido que convocar al menos una vez para analizar las condiciones de operación en la ruta.

Atendiendo a la evolución de la demanda, al interés público y a las propuestas que realice la Comisión Mixta, se procederá a revertir los cambios introducidos en esta orden, o a fijar nuevas condiciones de operación, conforme a lo establecido en el artículo 95 de la Ley 2/2011, del 4 de marzo de 2011, de Economía Sostenible, y, en su caso, en la disposición adicional primera de la Ley 9/2013, de 4 de julio, por la que se modifica la Ley 16/1987, de 30 de julio, de Ordenación de los Transportes Terrestres y la Ley 21/2003, de 7 de julio, de Seguridad Aérea.

Tercero. *Publicidad y eficacia.*

Esta orden se publicará en «Boletín Oficial del Estado», siendo aplicables las modificaciones de las obligaciones de servicio público establecidas en el apartado 1 el día siguiente al de la publicación en el «Diario Oficial de la Unión Europea» de la nota informativa a la que se refiere artículo 16.4, párrafo segundo, Reglamento (CE) n.º 1008/2008 del Parlamento Europeo y del Consejo, de 24 de septiembre de 2008, sobre normas comunes para la explotación de servicios aéreos en la Comunidad.

§ 153

Orden TMA/676/2020, de 20 de julio, por la que se modifican temporalmente las obligaciones de servicio público establecidas en el Acuerdo del Consejo de Ministros de 2 de junio de 2006, por el que se declaran obligaciones de servicio público en rutas aéreas entre las islas Canarias

Ministerio de Transportes, Movilidad y Agenda Urbana
«BOE» núm. 200, de 23 de julio de 2020
Última modificación: sin modificaciones
Referencia: BOE-A-2020-8376

El Acuerdo de Consejo de Ministros, de 2 de junio de 2006, por el que se declaran obligaciones de servicio público en rutas aéreas entre las islas Canarias, establece en su anexo las condiciones para asegurar que el transporte aéreo dentro del archipiélago, sea prestado en condiciones de continuidad, frecuencia, capacidad y calidad del servicio que cubran razonablemente la demanda existente.

La emergencia de salud pública ocasionada por el COVID-19, declarada pandemia internacional por la Organización Mundial de la Salud el pasado 11 de marzo de 2020, ha obligado a los Estados a adoptar diversas medidas tendentes a proteger la salud y seguridad de los ciudadanos, contener la progresión de la enfermedad y reforzar el sistema de salud pública.

En una primera fase de contención de la pandemia, el Gobierno, haciendo uso de la habilitación del artículo cuarto, apartado b), de la Ley Orgánica 4/1981, de 1 de junio, de los estados de alarma, excepción, y sitio, y en el ejercicio de las facultades que le atribuye el artículo 116.2 de la Constitución, para declarar el estado de alarma, en todo o parte del territorio nacional, cuando se produzcan crisis sanitarias que supongan alteraciones graves de la normalidad, procedió a la declaración del estado de alarma para la gestión de la situación de crisis sanitaria ocasionada por el COVID-19, mediante Real Decreto 463/2020, de 14 de marzo. Estado de alarma que se ha visto prorrogado en seis ocasiones, la última mediante el Real Decreto 555/2020, de 5 de junio, por el que se prorroga el estado de alarma declarado por el Real Decreto 463/2020, de 14 de marzo, por el que se declara el estado de alarma para la gestión de la situación de crisis sanitaria ocasionada por el COVID-19, hasta las 00:00 horas del día 21 de junio de 2020.

El Real Decreto 463/2020, de 14 de marzo, y las sucesivas órdenes adoptadas por los poderes delegados, entre otras medidas de contención, han venido contemplando restricciones a la movilidad y a los transportes que se han ido ordenando a lo largo del estado de alarma.

Estas medidas han provocado una caída drástica del número de viajeros, hasta el punto de hacer inviables las obligaciones de servicio público establecidas en las respectivas rutas aéreas por lo que dichas obligaciones se han ido modulando a lo largo del estado de alarma,

modulación que decaerá cuando pierda vigencia la declaración del estado de alarma, conforme a lo previsto en el artículo tercero, apartado uno, de la Ley Orgánica 4/1981, de 1 de junio, y la Comunidad Autónoma pase a la «nueva normalidad», por lo que, a partir de ese momento, serán plenamente aplicables las obligaciones de derecho público establecidas en el anexo del referido acuerdo.

Dado que según todas las previsiones en la «nueva normalidad» la recuperación de la demanda de transporte aéreo será gradual, el cumplimiento de los mínimos establecidos en las obligaciones de servicio público, para atender una situación de la demanda muy diferente a la actual, podría suponer la inviabilidad económica de las operaciones en algunas de las rutas lo que, adicionalmente, puede implicar la pérdida de conectividad en tanto se procede a licitar la provisión de los servicios de transporte aéreo en las respectivas rutas y una restricción innecesaria al mercado.

Parece oportuno, por tanto, adaptar, temporalmente, las condiciones mínimas de operación establecidas en las rutas sujetas a obligaciones de servicio público al objeto de seguir asegurando las condiciones de continuidad, frecuencia, capacidad y calidad del servicio, adaptadas a la demanda real previsible, de modo que los operadores puedan comenzar a operar y, paulatinamente, ir aumentando sus operaciones al ritmo en que lo vaya haciendo esta.

Una vez alcanzados niveles de demanda comparables a los previos a la crisis sanitaria, se restituirán las obligaciones de servicio público establecidas previamente o, en su caso, se establecerían unas nuevas adaptadas a las necesidades de conectividad que se determinen bajo la «nueva normalidad».

Con este objeto, por tanto, es preciso modificar temporalmente el Acuerdo de Consejo de Ministros, de 2 de junio de 2006, por el que se declaran obligaciones de servicio público en rutas aéreas entre las islas Canarias, al objeto de adaptar dichas obligaciones de servicio público a la demanda real.

Por lo expuesto, de conformidad con lo previsto en el artículo 95.3 de la Ley 2/2011, de 4 de marzo, de Economía Sostenible, dispongo:

Primero. *Modificación temporal de las obligaciones de servicio público en las rutas aéreas entre las islas Canarias.*

1. Temporalmente y hasta que, conforme a lo previsto en el apartado segundo se recuperen las condiciones previas o se establezcan nuevas condiciones en las obligaciones de servicio público previstas en el anexo al Acuerdo de Consejo de Ministros, de 2 de junio de 2006, por el que se declaran obligaciones de servicio público en rutas aéreas entre las islas Canarias (en lo sucesivo, el anexo), será de aplicación las condiciones establecidas en este apartado.

2. En relación a las condiciones generales, si la compañía ya se encuentra operando en el mercado a la entrada en vigor de esta orden, presentará a la Dirección General de Aviación Civil y a la mayor brevedad, su programa de operaciones para lo que resta de la temporada en curso, junto con un programa tentativo para la siguiente temporada.

3. Las condiciones específicas contempladas en el epígrafe III, apartado 1.1.2, letras a) a m), ambas inclusive, del anexo, se sustituyen por las siguientes:

a) Entre Gran Canaria y Tenerife Norte, la frecuencia mínima será de diez (10) idas y vueltas diarias. Los horarios deberán permitir a los usuarios efectuar una ida y vuelta en el mismo día, con un margen de ocho horas en destino, repartidos entre las siete y las veintidós treinta horas, de forma escalonada, ajustándose los servicios a la demanda de primeras y últimas horas del día. Los operadores podrán ajustar la capacidad a las condiciones existentes de la demanda.

b) Entre Gran Canaria y Tenerife Sur, la frecuencia mínima será de una (1) ida y vuelta diaria. Los operadores podrán ajustar la capacidad y horarios a las condiciones existentes de la demanda.

c) Entre Gran Canaria y Lanzarote, la frecuencia mínima será de siete (7) idas y vueltas diarias. Los horarios deberán permitir a los usuarios efectuar una ida y vuelta en el mismo día, con un margen de ocho horas en destino, repartidos entre las siete y las veintidós treinta horas, de forma escalonada, ajustándose los servicios a la demanda de primeras y últimas

horas del día. Los operadores podrán ajustar la capacidad a las condiciones existentes de la demanda.

d) Entre Tenerife Norte y Lanzarote, la frecuencia mínima será de una (1) ida y vuelta diaria. Los operadores podrán ajustar los horarios y la capacidad a las condiciones existentes de la demanda.

e) Entre Gran Canaria y Fuerteventura, la frecuencia mínima será de cinco (5) idas y vueltas diarias. Los horarios deberán permitir a los usuarios efectuar una ida y vuelta en el mismo día, con un margen de ocho horas en destino, repartidos entre las siete y las veintidós treinta horas, de forma escalonada, ajustándose los servicios a la demanda de primeras y últimas horas del día. Los operadores podrán ajustar la capacidad a las condiciones existentes de la demanda.

f) Entre Gran Canaria y El Hierro, no se considerará un nivel de servicio mínimo en esta ruta.

g) Entre Gran Canaria y La Palma, la frecuencia mínima será de dos (2) idas y vueltas diarias. Los operadores podrán ajustar los horarios y la capacidad a las condiciones existentes de la demanda.

h) Entre Tenerife Norte y Fuerteventura, la frecuencia mínima será de dos (2) idas y vueltas diarias. Los operadores podrán ajustar los horarios y la capacidad a las condiciones existentes de la demanda.

i) Entre Tenerife Norte y El Hierro, la frecuencia mínima será de dos (2) idas y vueltas diarias. Los horarios deberán permitir a los usuarios efectuar una ida y vuelta en el mismo día, con un margen de siete horas en destino, entre las siete y las veinte horas. Los operadores podrán ajustar la capacidad a las condiciones existentes de la demanda.

j) Entre Tenerife Norte y La Palma, la frecuencia mínima será de siete (7) idas y vueltas diarias. Los horarios deberán permitir a los usuarios efectuar una ida y vuelta en el mismo día, con un margen de ocho horas en destino, repartidos entre las siete y las veintidós treinta horas, de forma escalonada, ajustándose los servicios a la demanda de primeras y últimas horas del día. Los operadores podrán ajustar la capacidad a las condiciones existentes de la demanda.

k) Entre La Palma y Lanzarote, no se considerará un nivel de servicio mínimo en esta ruta.

l) Entre Gran Canaria y La Gomera, la frecuencia mínima será de dos (2) idas y vueltas diarias. Los operadores podrán ajustar la capacidad a las condiciones existentes de la demanda.

Cuando no hubiese vuelos directos, las obligaciones en materia de servicio público podrán ser satisfechas mediante conexiones vía Tenerife Norte. En este caso, el tiempo total programado vía Tenerife Norte no puede ser superior a dos horas y los dos servicios diarios de lunes a viernes deben permitir realizar un viaje de ida y vuelta el mismo día con una permanencia mínima en destino de cuatro horas.

Para los precios en la ruta entre Gran Canaria y La Gomera, cuando el vuelo se realice con conexión en el aeropuerto de Tenerife Norte, será de aplicación la limitación de tarifas establecida en el apartado 2.3.d) del epígrafe III del anexo.

m) Entre Tenerife Norte y La Gomera, la frecuencia mínima será de dos (2) idas y vueltas diarias. Los operadores podrán ajustar la capacidad a las condiciones existentes de la demanda.

4. En lo que respecta a las tarifas contempladas en el epígrafe III, apartado 2, tarifas, subapartado 1.1, la tarifa de referencia queda establecida para cada una de las rutas, en los trayectos de ida, en los importes siguientes:

a) Gran Canaria-Tenerife Norte: 69 euros.
b) Gran Canaria-Tenerife Sur: 78 euros.
c) Gran Canaria-Fuerteventura: 78 euros.
d) Gran Canaria-El Hierro: 112 euros.
e) Gran Canaria-Lanzarote: 88 euros.
f) Gran Canaria-La Palma: 106 euros.
g) Tenerife Norte-Fuerteventura: 107 euros.
h) Tenerife Norte-El Hierro: 78 euros.

i) Tenerife Norte-Lanzarote: 112 euros.
j) Tenerife Norte-La Palma: 72 euros.
k) La Palma-Lanzarote: 112 euros.
l) Gran Canaria-La Gomera: 106 euros.
m) Tenerife Norte-La Gomera: 78 euros.

Segundo. *Recuperación de las condiciones establecidas en las obligaciones de servicio público.*

1. Las condiciones de operación de las rutas, en particular el ritmo de recuperación de la demanda y la adecuación de los servicios, serán analizados periódicamente en la Comisión de seguimiento prevista en el Acuerdo de Consejo de Ministros de 2 de junio de 2006, pudiendo acordarse en su seno proponer la modificación de las condiciones de operación de acuerdo al apartado 2.

2. Atendiendo a la evolución de la demanda, al interés público y a las propuestas que realice la Comisión de Seguimiento, se procederá a revertir los cambios introducidos en esta orden, o a fijar nuevas condiciones de operación, conforme a lo establecido en el artículo 95 de la Ley 2/2011, del 4 de marzo de 2011, de Economía Sostenible, y, en su caso, en la disposición adicional primera de la Ley 9/2013, de 4 de julio, por la que se modifica la Ley 16/1987, de 30 de julio, de Ordenación de los Transportes Terrestres y la Ley 21/2003, de 7 de julio, de Seguridad Aérea.

Tercero. *Publicidad y eficacia.*

Esta orden se publicará en «Boletín Oficial del Estado», siendo aplicables las modificaciones de las obligaciones de servicio público establecidas en el apartado 1 el día siguiente al de la publicación en el «Diario Oficial de la Unión Europea» de la nota informativa a la que se refiere artículo 16.4, párrafo segundo, Reglamento (CE) n.º 1008/2008 del Parlamento Europeo y del Consejo, de 24 de septiembre de 2008, sobre normas comunes para la explotación de servicios aéreos en la Comunidad.

§ 154

Orden TMA/677/2020, de 20 de julio, por la que se modifican temporalmente las obligaciones de servicio público establecidas en el Acuerdo del Consejo de Ministros de 23 de febrero de 2018, por el que se declaran obligaciones de servicio público en las rutas aéreas Badajoz-Madrid y Badajoz-Barcelona

Ministerio de Transportes, Movilidad y Agenda Urbana
«BOE» núm. 200, de 23 de julio de 2020
Última modificación: sin modificaciones
Referencia: BOE-A-2020-8377

El Acuerdo de Consejo de Ministros, de 23 de febrero de 2018, por el que se declaran obligaciones de servicio público en las rutas aéreas Badajoz-Madrid y Badajoz-Barcelona, establece en su anexo las condiciones para asegurar que el transporte aéreo en ambas rutas sea prestado en condiciones de continuidad, frecuencia, capacidad y calidad del servicio que cubran razonablemente la demanda existente.

La emergencia de salud pública ocasionada por el COVID-19, declarada pandemia internacional por la Organización Mundial de la Salud el pasado 11 de marzo de 2020, ha obligado a los Estados a adoptar diversas medidas tendentes a proteger la salud y seguridad de los ciudadanos, contener la progresión de la enfermedad y reforzar el sistema de salud pública.

En una primera fase de contención de la pandemia, el Gobierno, haciendo uso de la habilitación del artículo cuarto, apartado b), de la Ley Orgánica 4/1981, de 1 de junio, de los estados de alarma, excepción, y sitio, y en el ejercicio de las facultades que le atribuye el artículo 116.2 de la Constitución, para declarar el estado de alarma, en todo o parte del territorio nacional, cuando se produzcan crisis sanitarias que supongan alteraciones graves de la normalidad, procedió a la declaración del estado de alarma para la gestión de la situación de crisis sanitaria ocasionada por el COVID-19, mediante Real Decreto 463/2020, de 14 de marzo. Estado de alarma que se ha visto prorrogado en seis ocasiones, la última mediante el Real Decreto 555/2020, de 5 de junio, por el que se prorroga el estado de alarma declarado por el Real Decreto 463/2020, de 14 de marzo, por el que se declara el estado de alarma para la gestión de la situación de crisis sanitaria ocasionada por el COVID-19, hasta las 00:00 horas del día 21 de junio de 2020.

El Real Decreto 463/2020, de 14 de marzo, y las sucesivas órdenes adoptadas por los poderes delegados, entre otras medidas de contención, han venido contemplando restricciones a la movilidad y a los transportes que se han ido ordenando a lo largo del estado de alarma.

Estas medidas han provocado una caída drástica del número de viajeros, hasta el punto de hacer inviables las obligaciones de servicio público establecidas en las respectivas rutas aéreas por lo que dichas obligaciones se han ido modulando a lo largo del estado de alarma,

modulación que decaerá cuando pierda vigencia la declaración del estado de alarma, conforme a lo previsto en el artículo tercero, apartado uno, de la Ley Orgánica 4/1981, de 1 de junio, y la Comunidad Autónoma pase a la «nueva normalidad», por lo que, a partir de ese momento, serán plenamente aplicables las obligaciones de derecho público establecidas en el anexo del referido acuerdo.

Dado que según todas las previsiones en la «nueva normalidad» la recuperación de la demanda de transporte aéreo será gradual, el cumplimiento de los mínimos establecidos en las obligaciones de servicio público, para atender una situación de la demanda muy diferente a la actual, supondrá la inviabilidad económica de las operaciones lo que, adicionalmente, puede implicar la pérdida de conectividad en tanto se procede a licitar la provisión de los servicios de transporte aéreo en las respectivas rutas y una restricción innecesaria al mercado.

Parece oportuno, por tanto, adaptar, temporalmente, las condiciones mínimas de operación establecidas en las rutas sujetas a obligaciones de servicio público al objeto de seguir asegurando las condiciones de continuidad, frecuencia, capacidad y calidad del servicio, adaptadas a la demanda real previsible, de modo que los operadores puedan comenzar a operar y, paulatinamente, ir aumentando sus operaciones al ritmo en que lo vaya haciendo esta.

Una vez alcanzados niveles de demanda comparables a los previos a la crisis sanitaria, se restituirán las obligaciones de servicio público establecidas previamente o, en su caso, se establecerían unas nuevas adaptadas a las necesidades de conectividad que se determinen bajo la «nueva normalidad».

Con este objeto, por tanto, es preciso modificar temporalmente el Acuerdo de Consejo de Ministros, de 23 de febrero de 2018, por el que se declaran obligaciones de servicio público en las rutas aéreas Badajoz-Madrid y Badajoz-Barcelona, al objeto de adaptar dichas obligaciones de servicio público a la demanda real.

Por lo expuesto, de conformidad con lo previsto en el artículo 95.3 de la Ley 2/2011, de 4 de marzo, de Economía Sostenible, dispongo:

Primero. *Modificación temporal de las obligaciones de servicio público en las rutas aéreas Badajoz-Madrid y Badajoz-Barcelona.*

Temporalmente y hasta que, conforme a lo previsto en el apartado segundo se recuperen o se establezcan nuevas condiciones en las obligaciones de servicio público previstas en el anexo al Acuerdo de Consejo de Ministros, de 23 de febrero de 2018, por el que se declaran obligaciones de servicio público en las rutas aéreas Badajoz-Madrid y Badajoz-Barcelona, las frecuencias mínimas, horarios, y capacidad mínima, entendiendo a estos efectos, cada frecuencia incluye un vuelo de ida y otro de vuelta, previstas en el epígrafe III de dicho anexo, se sustituyen por las siguientes:

a) En la ruta aérea Badajoz-Madrid, el servicio mínimo requerido será de cinco (5) frecuencias semanales. Cuatro de estas frecuencias se operarán de lunes a viernes, dos frecuencias cada día, con horarios de los vuelos que permitan realizar una ida y vuelta en el mismo día saliendo desde cualquiera de las cabeceras.

La capacidad mínima por vuelo en ambos casos será de 50 plazas.

En cualquier caso, los horarios de los vuelos estarán condicionados a los horarios operativos establecidos en el aeropuerto de Badajoz.

b) En la ruta aérea Badajoz-Barcelona, el servicio mínimo requerido será de tres (3) frecuencias semanales.

El operador ajustará libremente los días de operación, los horarios y la capacidad a la demanda real del mercado. En cualquier caso, los horarios de los vuelos estarán condicionados a los horarios operativos establecidos en el aeropuerto de Badajoz.

Segundo. *Recuperación de las condiciones establecidas en las obligaciones de servicio público.*

1. Las condiciones de operación de las rutas, en particular el ritmo de recuperación de la demanda y la adecuación de los servicios, serán analizados periódicamente en la Comisión Mixta prevista en el Acuerdo de Consejo de Ministros, de 23 de febrero de 2018, pudiendo

acordarse en su seno proponer la modificación de las condiciones de operación de acuerdo al apartado 2.

2. Atendiendo a la evolución de la demanda, al interés público y a las propuestas que realice la Comisión Mixta, se procederá a revertir los cambios introducidos en esta orden o a fijar nuevas condiciones de operación conforme a lo establecido en el artículo 95 de la Ley 2/2011, del 4 de marzo de 2011, de Economía Sostenible, y, en su caso, en la disposición adicional primera de la Ley 9/2013, de 4 de julio, por la que se modifica la Ley 16/1987, de 30 de julio, de Ordenación de los Transportes Terrestres y la Ley 21/2003, de 7 de julio, de Seguridad Aérea.

Tercero. *Publicidad y eficacia.*

Esta orden se publicará en «Boletín Oficial del Estado», siendo aplicables las modificaciones de las obligaciones de servicio público establecidas en el apartado 1 el día siguiente al de la publicación en el «Diario Oficial de la Unión Europea» de la nota informativa a la que se refiere artículo 16.4, párrafo segundo, Reglamento (CE) n.º 1008/2008 del Parlamento Europeo y del Consejo, de 24 de septiembre de 2008, sobre normas comunes para la explotación de servicios aéreos en la Comunidad.

§ 155

Orden TMA/693/2020, de 21 de julio, por la que se modifican temporalmente las obligaciones de servicio público establecidas en el Acuerdo del Consejo de Ministros de 5 de octubre de 2018, por el que se declaran obligaciones de servicio público en las rutas aéreas Melilla/Almería, Melilla/Granada y Melilla/Sevilla

Ministerio de Transportes, Movilidad y Agenda Urbana
«BOE» núm. 202, de 25 de julio de 2020
Última modificación: sin modificaciones
Referencia: BOE-A-2020-8555

El Acuerdo de Consejo de Ministros, de 5 de octubre de 2018, por el que se declaran obligaciones de servicio público en las rutas aéreas Melilla/Almería, Melilla/Granada y Melilla/Sevilla, establece en su anexo las condiciones para asegurar que el transporte aéreo dentro del archipiélago, sea prestado en condiciones de continuidad, frecuencia, capacidad y calidad del servicio que cubran razonablemente la demanda existente.

La emergencia de salud pública ocasionada por el COVID-19, declarada pandemia internacional por la Organización Mundial de la Salud el pasado 11 de marzo de 2020, ha obligado a los Estados a adoptar diversas medidas tendentes a proteger la salud y seguridad de los ciudadanos, contener la progresión de la enfermedad y reforzar el sistema de salud pública.

En una primera fase de contención de la pandemia, el Gobierno, haciendo uso de la habilitación del artículo cuarto, apartado b), de la Ley Orgánica 4/1981, de 1 de junio, de los estados de alarma, excepción, y sitio, y en el ejercicio de las facultades que le atribuye el artículo 116.2 de la Constitución, para declarar el estado de alarma, en todo o parte del territorio nacional, cuando se produzcan crisis sanitarias que supongan alteraciones graves de la normalidad, procedió a la declaración del estado de alarma para la gestión de la situación de crisis sanitaria ocasionada por el COVID-19, mediante Real Decreto 463/2020, de 14 de marzo. Estado de alarma que se ha visto prorrogado en seis ocasiones, la última mediante el Real Decreto 555/2020, de 5 de junio, por el que se prorroga el estado de alarma declarado por el Real Decreto 463/2020, de 14 de marzo, por el que se declara el estado de alarma para la gestión de la situación de crisis sanitaria ocasionada por el COVID-19, hasta las 00:00 horas del día 21 de junio de 2020.

El Real Decreto 463/2020, de 14 de marzo, y las sucesivas órdenes adoptadas por los poderes delegados, entre otras medidas de contención, han venido contemplando restricciones a la movilidad y a los transportes que se han ido ordenando a lo largo del estado de alarma.

Estas medidas han provocado una caída drástica del número de viajeros, hasta el punto de hacer inviables las obligaciones de servicio público establecidas en las respectivas rutas aéreas por lo que dichas obligaciones se han ido modulando a lo largo del estado de alarma,

modulación que decaerá cuando pierda vigencia la declaración del estado de alarma, conforme a lo previsto en el artículo tercero, apartado uno, de la Ley Orgánica 4/1981, de 1 de junio, y la Comunidad Autónoma pase a la «nueva normalidad», por lo que, a partir de ese momento, serán plenamente aplicables las obligaciones de derecho público establecidas en el anexo del referido Acuerdo.

Dado que según todas las previsiones en la «nueva normalidad» la recuperación de la demanda de transporte aéreo será gradual, el cumplimiento de los mínimos establecidos en las obligaciones de servicio público, para atender una situación de la demanda muy diferente a la actual, podría suponer la inviabilidad económica de las operaciones en alguna ruta lo que, adicionalmente, puede implicar la pérdida de conectividad en tanto se procede a licitar la provisión de los servicios de transporte aéreo y una restricción innecesaria al mercado.

Parece oportuno, por tanto, adaptar, temporalmente, las condiciones mínimas de operación establecidas en las rutas sujetas a obligaciones de servicio público al objeto de seguir asegurando las condiciones de continuidad, frecuencia, capacidad y calidad del servicio, adaptadas a la demanda real previsible, de modo que los operadores puedan comenzar a operar y, paulatinamente, ir aumentando sus operaciones al ritmo en que lo vaya haciendo ésta.

Una vez alcanzados niveles de demanda comparables a los previos a la crisis sanitaria, se restituirán las obligaciones de servicio público establecidas previamente o, en su caso, se establecerían unas nuevas adaptadas a las necesidades de conectividad que se determinen bajo la «nueva normalidad».

Con este objeto, por tanto, es preciso modificar temporalmente el Acuerdo de Consejo de Ministros, de 5 de octubre de 2018, por el que se declaran obligaciones de servicio público en las rutas aéreas Melilla/Almería, Melilla/Granada y Melilla/Sevilla, al objeto de adaptar dichas obligaciones de servicio público a la demanda real.

Por lo expuesto, de conformidad con lo previsto en el artículo 95.3 de la Ley 2/2011, de 4 de marzo, de Economía Sostenible, dispongo:

Primero. *Modificación temporal de las obligaciones de servicio público en las rutas aéreas Melilla/Almería, Melilla/Granada y Melilla/Sevilla.*

Temporalmente y hasta que, conforme a lo previsto en el apartado segundo se recuperen o se establezcan nuevas condiciones en las obligaciones de servicio público previstas en el anexo al Acuerdo de Consejo de Ministros, de 5 de octubre de 2018, por el que se declaran obligaciones de servicio público en las rutas aéreas Melilla/Almería, Melilla/Granada y Melilla/Sevilla, las frecuencias mínimas, horarios, y capacidad mínima, a cuyo efecto, cada frecuencia incluye un vuelo de ida y otro de vuelta, establecidas en el citado anexo, el epígrafe III, apartado 1, se sustituyen por las siguientes:

a) En la ruta aérea Melilla/Granada, el servicio requerido será de cinco frecuencias semanales, las compañías adecuarán libremente los días de operación, los horarios y la capacidad a la demanda real del mercado.

b) En la ruta aérea Melilla/Almería, el servicio requerido será de cinco frecuencias semanales, las compañías adecuarán libremente los días de operación, los horarios y la capacidad a la demanda real del mercado.

c) En la ruta aérea Melilla/Sevilla, el servicio requerido será de dos frecuencias semanales, las compañías adecuarán libremente los días de operación, los horarios y la capacidad a la demanda real del mercado.

Segundo. *Recuperación de las condiciones establecidas en las obligaciones de servicio público.*

1. Las condiciones de operación de las rutas, en particular el ritmo de recuperación de la demanda y la adecuación de los servicios, serán analizados periódicamente en la Comisión Mixta prevista en el Acuerdo de Consejo de Ministros, de 5 de octubre de 2018, pudiendo acordarse en su seno proponer la modificación de las condiciones de operación de acuerdo al apartado 2.

2. Atendiendo a la evolución de la demanda, al interés público y a las propuestas que realice la Comisión de Seguimiento, se procederá a revertir los cambios introducidos en esta

orden o a fijar nuevas condiciones de operación conforme a lo establecido en el artículo 95 de la Ley 2/2011, del 4 de marzo de 2011, de Economía Sostenible, y, en su caso, en la disposición adicional primera de la Ley 9/2013, de 4 de julio, por la que se modifica la Ley 16/1987, de 30 de julio, de Ordenación de los Transportes Terrestres y la Ley 21/2003, de 7 de julio, de Seguridad Aérea.

Tercero. *Publicidad y eficacia.*

Esta orden se publicará en «Boletín Oficial del Estado», siendo aplicables las modificaciones de las obligaciones de servicio público establecidas en el apartado primero el día siguiente al de la publicación en el «Diario Oficial de la Unión Europea» de la nota informativa a la que se refiere artículo 16.4, párrafo segundo, Reglamento (CE) n.º 1008/2008 del Parlamento Europeo y del Consejo, de 24 de septiembre de 2008, sobre normas comunes para la explotación de servicios aéreos en la Comunidad.

§ 156

Resolución de 23 de septiembre de 2020, de la Dirección de la Agencia Estatal de Seguridad Ferroviaria, de extensión excepcional de la vigencia de los títulos habilitantes contemplados en la Orden FOM/2872/2010, de 5 de noviembre, de personal ferroviario, en virtud de la disposición adicional vigesimoprimera de la Ley 38/2015, de 29 de septiembre, del sector ferroviario, en la redacción dada por la disposición final octava del Real Decreto-ley 28/2020, de 22 de septiembre, de trabajo a distancia

Ministerio de Transportes, Movilidad y Agenda Urbana
«BOE» núm. 254, de 24 de septiembre de 2020
Última modificación: sin modificaciones
Referencia: BOE-A-2020-11132

La Orden FOM/2872/2010, de 5 de noviembre, por la que se determinan las condiciones para la obtención de los títulos habilitantes que permiten el ejercicio de las funciones del personal ferroviario relacionadas con la seguridad en la circulación, así como el régimen de los centros homologados de formación y de los de reconocimiento médico de dicho personal establece que este personal que realiza funciones relacionadas con la seguridad disponga de títulos habilitantes. Para el mantenimiento de estos títulos se requiere de la realización de reciclajes formativos periódicos realizados en centros de formación homologados y de disponer de un certificado de aptitud psicofísica en vigor, otorgado por un centro médico homologado.

Durante la crisis sanitaria sufrida en los últimos meses, el Ministro de Transportes, Movilidad y Agenda Urbana, en virtud de la habilitación otorgada por los artículos 4 y 14.1 del Real Decreto 463/2020, de 14 de marzo, por el que se declara el estado de alarma para la gestión de la situación de crisis sanitaria ocasionada por el COVID-19, para dictar actos y disposiciones necesarias en su área de responsabilidad, aprobó la Orden TMA/245/2020, de 17 de marzo, por la que se disponen medidas para el mantenimiento de los tráficos ferroviarios.

Mediante dicha orden se pretendía solventar la situación generada por la imposibilidad de renovar la vigencia de los títulos habilitantes del personal ferroviario, al no poder realizar el reciclaje formativo pertinente o someterse a nuevos certificados psicofísicos, a causa de las restricciones a la movilidad y a determinadas actividades durante el estado de alarma.

Así, la Orden TMA/245/2020, de 17 de marzo, consideraba automáticamente prorrogados aquellos títulos habilitantes que perdían su vigencia en el periodo comprendido entre el inicio del estado de alarma y un mes posterior a su finalización. Además, se establecía un plazo de tres meses desde la finalización del estado de alarma para proceder a la renovación conforme a lo exigido en la Orden FOM/2872/2010, de 5 de noviembre.

Esta prórroga automática de los títulos habilitantes está en línea con lo prescrito por la normativa europea para determinados certificados y licencias en el Reglamento (UE) 2020/698 del Parlamento Europeo y del Consejo, de 25 de mayo de 2020 por el que se establecen medidas específicas y temporales, como consecuencia del brote de COVID-19, relativas a la renovación o prórroga de determinados certificados, permisos, licencias y autorizaciones, y al aplazamiento de determinados controles periódicos y formación continua en ciertos ámbitos de la legislación en materia de transporte.

La mayor duración de las restricciones para la actividad de los centros de formación y de reconocimiento psicofísico, respecto a lo previsto en el momento de la emisión de la Orden TMA/245/2020, de 17 de marzo, ha supuesto que el número de títulos habilitantes que debían renovarse en el plazo de tres meses contemplado en la citada orden para la regularización ha sido muy elevado, por encima de la capacidad de los centros, que, adicionalmente, también están sometidos a ciertas limitaciones a su rendimiento derivadas de las actuales medidas de distanciamiento social. Esto ha llevado a que el periodo de tres meses establecido para regularizar la situación de todos los títulos habilitantes ha podido ser insuficiente. Por ello, el sector demanda una extensión en el plazo de su renovación, para no generar afecciones a los tráficos ferroviarios.

Por su parte, la disposición adicional vigesimoprimera de la Ley 38/2015, de 29 de septiembre, del Sector Ferroviario, en la redacción dada por la disposición final octava del Real Decreto-ley 28/2020, de 22 de septiembre, de trabajo a distancia, habilita al Director de la Agencia Estatal de Seguridad Ferroviaria, en el marco de sus competencias, a conceder a los titulares de licencias, certificados, habilitaciones o autorizaciones, exenciones específicas al cumplimiento de la normativa cuando se produzcan circunstancias urgentes, bajo determinadas condiciones.

La situación de pandemia actual justifica, desde el punto de vista de esta Agencia, las circunstancias de excepcionalidad y de urgencia para la aplicación de esta disposición para extender el periodo de vigencia de aquellos títulos habilitantes que todavía no hubieran sido regularizados.

Por todo lo anterior, esta Agencia resuelve:

Primero. *Objeto y ámbito.*

1. La presente resolución prorroga la vigencia de los títulos habilitantes emitidos en virtud de la Orden FOM/2872/2010, de 5 de noviembre, cuyos titulares no hayan podido cumplir la obligación de realizar reciclajes formativos y reconocimientos psicofísicos para mantener su vigencia, de manera excepcional, y siempre que se cumplan las condiciones recogidas en los apartados siguientes.

2. Esta prórroga es aplicable únicamente a aquellos títulos habilitantes cuya vigencia fue prorrogada automáticamente en virtud de la Orden TMA/245/2020, de 17 de marzo, y que no hubieran podido llevar a cabo su renovación antes del 21 de septiembre de 2020.

Segundo. *Vigencia de los títulos habilitantes del personal ferroviario.*

1. Los títulos habilitantes incluidos en el ámbito de esta resolución se considerarán prorrogados de manera automática hasta el 30 de noviembre de 2020.

2. Las empresas ferroviarias o los administradores de infraestructuras emisores de los citados títulos habilitantes deberán:

a) Justificar que el personal que se acoge a esta prórroga es solo el estrictamente necesario para el adecuado funcionamiento del sistema ferroviario, por realizar actividades críticas para la continuidad del servicio.

b) Adoptar medidas necesarias temporales de mitigación alternativas para velar por que el personal afectado mantenga la aptitud y conocimientos para ejercer sus funciones.

c) Comunicar a la Agencia Estatal de Seguridad Ferroviaria la identificación del personal afectado por la prórroga, el tipo de título habilitante, el motivo por el que se produciría su caducidad y las medidas temporales a las que se refieren los apartados anteriores.

Tercero. *Entrada en vigor y vigencia de la resolución.*

Esta Resolución entrará en vigor el día siguiente al de su publicación en el «Boletín Oficial del Estado» y estará vigente hasta el 30 de noviembre de 2020.

Cuarto. *Publicidad.*

Esta Resolución o cualquiera de sus modificaciones deberán hacerse públicas en la página web de la Agencia Estatal de Seguridad Ferroviaria y publicarse en el «Boletín Oficial del Estado».

§ 157

Instrucción de 16 de marzo de 2020, del Ministerio de Defensa, por la que se establecen medidas para la gestión de la situación de la crisis sanitaria ocasionada por el COVID-19 en el ámbito del Ministerio de Defensa

Ministerio de Defensa
«BOE» núm. 71, de 17 de marzo de 2020
Última modificación: sin modificaciones
Referencia: BOE-A-2020-3781

Téngase en cuenta que el estado de alarma finalizó a las 00:00 horas del día 21 de junio de 2020, por lo que debe entenderse que esta norma ha perdido su vigencia.

La Ley Orgánica 5/2005, de 17 de noviembre, de la Defensa Nacional, establece en su artículo 15.3 entre las misiones de las Fuerzas Armadas la de, junto con las Instituciones del Estado y las Administraciones públicas, preservar la seguridad y bienestar de los ciudadanos en los supuestos de grave riesgo, catástrofe, calamidad u otras necesidades públicas. Por su parte, el artículo 16.e) de esta Ley Orgánica configura como uno de los tipos de operaciones de las Fuerzas Armadas la colaboración con las diferentes Administraciones públicas en los supuestos de grave riesgo, catástrofe, calamidad u otras necesidades públicas.

Por Real Decreto 463/2020, de 14 de marzo, se ha declarado el estado de alarma para la gestión de la situación de crisis sanitaria ocasionada por el COVID-19. En este real decreto se nombra a la Ministra de Defensa autoridad competente delegada en su área de responsabilidad y le habilita para dictar instrucciones que en la esfera específica de su actuación sean necesarias para garantizar la prestación de todos los servicios, ordinarios o extraordinarios, del Ministerio de Defensa en orden a la protección de personas, bienes y lugares, así como para garantizar la contribución del personal y establecimientos sanitarios de carácter militar al Sistema Nacional de Salud en todo el territorio nacional.

En el ámbito de la prevención de la expansión del coronavirus que requiere especial atención durante esta crisis sanitaria, en relación a población sin hogar y asentamientos chabolistas ante cuya situación es indispensable aunar esfuerzos, se hace necesario precisar las posibles colaboraciones de las Fuerzas Armadas.

En particular, esta colaboración incluye cuestiones como la utilización de determinados alojamientos en instalaciones militares, refuerzo sanitario de centros de atención y contribución en el reparto de alimentación.

En su virtud, conforme a las atribuciones que me confiere el artículo 4.3 del Real Decreto 463/2020, de 14 de marzo, dispongo:

Única. *Apoyo del Ministerio de Defensa al Ministerio de Derechos Sociales y Agenda 2030.*

El Ministerio de Defensa apoyará al Ministerio de Derechos Sociales y Agenda 2030, dentro del marco competencial del Real Decreto 463/2020, de 14 de marzo, por el que se declara el estado de alarma para la gestión de la situación de crisis sanitaria ocasionada por el COVID-19, en relación con:

– Las órdenes e instrucciones necesarias para la protección de la población sin hogar y asentamientos chabolistas que imparta el Ministerio de Derechos Sociales y Agenda 2030.

– Las actuaciones inmediatas que dicho Ministerio proponga a los Servicios Sociales de todo el territorio nacional para la protección de la población sin hogar y asentamientos chabolistas.

§ 158

Orden DEF/291/2020, de 26 de marzo, por la que se establece la competencia para determinar las asignaturas de los currículos de la enseñanza de formación susceptibles de ser impartidos a distancia y se habilita a los Jefes de Estado Mayor de los Ejércitos y la Armada y al Subsecretario de Defensa, en el ámbito de sus competencias, a establecer, con criterios objetivos, el nivel mínimo a alcanzar en los diversos cursos académicos de formación para la verificación de los conocimientos alcanzados por los alumnos

Ministerio de Defensa
«BOE» núm. 85, de 27 de marzo de 2020
Última modificación: sin modificaciones
Referencia: BOE-A-2020-4127

La Ley 39/2007, de 19 de noviembre, de la carrera militar establece en su artículo 65.1 que el Ministro de Defensa determinará las directrices generales de los planes de estudios de la formación militar general y específica y, en su caso, técnica, y aprobará los correspondientes a la enseñanza de formación para el acceso a las escalas de Oficiales, Suboficiales y Tropa y Marinería.

Debido a la actual situación sanitaria derivada de la evolución del COVID-19, para paliar sus efectos, se han adoptado diferentes resoluciones en el ámbito de la enseñanza militar, entre las que se encuentra la suspensión de todas las actividades docentes presenciales. Aunque los diferentes centros docentes de formación, han adoptado las medidas oportunas para maximizar la enseñanza a distancia de las materias incluidas en los diferentes currículos de enseñanza de formación, es posible que a la finalización del curso académico 2019-2020 no se haya podido impartir la docencia de la totalidad de la materia prevista en el mismo.

Por otra parte, los diferentes currículos de enseñanza recogen en su articulado disposiciones relativas a la relación de materias y asignaturas susceptibles de ser impartidas a distancia, con un enfoque dirigido exclusivamente a las alumnas en situación de embarazo, parto o posparto que no puedan asistir a las clases durante el curso.

Ante la situación expuesta, y al objeto de evitar que la suspensión de las actividades docentes presenciales pudiera provocar la imposibilidad de progresar en el currículo a los alumnos de la enseñanza de formación, resulta apropiado suspender temporalmente y con carácter excepcional, toda restricción normativa a la impartición de docencia a distancia de las asignaturas que integran los diferentes currículos de enseñanza de formación, quedando a juicio de las Direcciones de Enseñanza de los Ejércitos, y en su caso de los centros universitarios de la Defensa y los núcleos de Formación Profesional qué contenidos son susceptibles de ser impartidos a distancia.

Asimismo, se hace necesaria la supervisión del desarrollo y puesta en ejecución de las actividades formativas desarrolladas a distancia, por lo que se designa a la Dirección General de Reclutamiento y Enseñanza Militar como responsable de las mismas en virtud de las atribuciones que tiene conferidas en el artículo 11 del Real Decreto 372/2020, de 18 de febrero, por el que se desarrolla la estructura orgánica básica del Ministerio de Defensa.

Suprimidas las restricciones normativas a la docencia a distancia y pese al esfuerzo que los centros van a realizar para impartir contenidos en dicha modalidad, pudiera ocurrir que algunos de esos contenidos no puedan ser impartidos, bien porque necesariamente haya de hacerse de forma presencial o incluso porque no se haya dispuesto de tiempo suficiente para ello antes de la finalización del curso académico. Ante esa eventual, y en ningún caso deseable situación, que los centros docentes tratarán de evitar o minimizar, parece apropiado habilitar a los Jefes de Estado Mayor de los Ejércitos y la Armada y al Subsecretario de Defensa, en el ámbito de sus competencias, responsables de establecer el perfil de egreso de sus respectivos alumnos, a que establezcan con carácter excepcional, el nivel mínimo a alcanzar en la presente situación, para la verificación de los conocimientos adquiridos, ya sea para progresar de curso o para egresar del centro docente de formación.

La disposición final cuarta del Real Decreto 35/2010, de 15 de enero, por el que se aprueba el reglamento de ingreso y promoción y de ordenación de la enseñanza de formación en la Fuerzas Armadas, autoriza a la Ministra de Defensa a dictar en el ámbito de sus competencias cuantas disposiciones sean necesarias para la aplicación del mismo.

En su virtud, dispongo:

Artículo 1. *Evaluación y calificación.*

Se habilita a los Jefes de Estado Mayor de los Ejércitos y la Armada y al Subsecretario de Defensa, en el ámbito de sus competencias, a establecer, con criterios objetivos, el nivel mínimo a alcanzar en los diversos cursos académicos, para la verificación de los conocimientos adquiridos por los alumnos. Todo ello condicionado a que las competencias generales y específicas no alcanzadas puedan obtenerse en cursos posteriores o en las unidades de destino en el caso de los alumnos de último curso

Artículo 2. *Materias y asignaturas susceptibles de ser impartidas a distancia en la enseñanza de formación.*

Se suspende temporalmente, cualquier restricción normativa recogida en los currículos de la enseñanza de formación relativa a las materias susceptibles de ser impartidas y evaluadas a distancia.

Artículo 3. *Supervisión y coordinación.*

La Dirección General de Reclutamiento y Enseñanza Militar coordinará y supervisará la ejecución y desarrollo de las enseñanzas impartidas y evaluadas a distancia.

Las Direcciones de Enseñanza de los Ejércitos, a propuesta de las Direcciones de los centros docentes militares de formación, y la Subdirección General de Enseñanza Militar para los Cuerpos Comunes, y a propuesta de la Dirección de la Academia Central de la Defensa, serán competentes para determinar las asignaturas que, en la situación actual, no son susceptibles de ser impartidas a distancia.

§ 159

Orden SND/351/2020, de 16 de abril, por la que se autoriza a las Unidades NBQ de las Fuerzas Armadas y a la Unidad Militar de Emergencias a utilizar biocidas autorizados por el Ministerio de Sanidad en las labores de desinfección para hacer frente a la crisis sanitaria ocasionada por el COVID-19

Ministerio de Sanidad
«BOE» núm. 107, de 17 de abril de 2020
Última modificación: sin modificaciones
Referencia: BOE-A-2020-4492

Téngase en cuenta que el estado de alarma finalizó a las 00:00 horas del día 21 de junio de 2020, por lo que debe entenderse que esta norma ha perdido su vigencia.

El Real Decreto 463/2020, de 14 de marzo, por el que se declara el estado de alarma para la gestión de la situación de crisis sanitaria ocasionada por el COVID-19, contempla una serie de medidas dirigidas a proteger el bienestar, la salud y seguridad de los ciudadanos y la contención de la progresión de la enfermedad y reforzar el sistema de salud pública.

El artículo 4.2.d) del citado Real Decreto 463/2020, de 14 de marzo, determina que, para el ejercicio de las funciones previstas en el mismo y bajo la superior dirección del Presidente del Gobierno, el Ministro de Sanidad tendrá la condición de autoridad competente delegada, tanto en su propia área de responsabilidad como en las demás áreas que no recaigan en el ámbito específico de competencias de los demás titulares de los departamentos designados como autoridades competentes delegadas a los efectos del citado Real Decreto.

En concreto, de acuerdo con lo establecido en el artículo 4.3 del Real Decreto 463/2020, de 14 de marzo, el Ministro de Sanidad queda habilitado para dictar las órdenes, resoluciones, disposiciones e instrucciones interpretativas que, dentro de su ámbito de actuación como autoridad delegada, sean necesarias para garantizar la prestación de todos los servicios, ordinarios o extraordinarios, en orden a la protección de personas, bienes y lugares, mediante la adopción de cualquiera de las medidas previstas en el artículo once de la Ley Orgánica 4/1981, de 1 de junio, de los estados de alarma, excepción y sitio.

Para el eficaz cumplimiento de esas medidas las autoridades competentes delegadas podrán requerir la actuación de las Fuerzas Armadas, de conformidad con lo previsto en el artículo 15.3 de la Ley Orgánica 5/2005, de 17 de noviembre, de la Defensa Nacional.

En el ámbito de la contención de la expansión del coronavirus requieren especial atención las actuaciones de desinfección de instalaciones tales como centros sociales de carácter residencial, hospitales y otros centros sanitarios, establecimientos penitenciarios,

centros de gestión de tráfico y nodales de transporte, labores que las Fuerzas Armadas están realizando como uno de sus cometidos prioritarios.

El Ministerio de Sanidad ha venido publicando y actualizando la relación de biocidas a utilizar contra el nuevo coronavirus, autorizados y registrados en España atendiendo a la norma UNE-EN 14476, que evalúa la capacidad virucida de los antisépticos y desinfectantes químicos. En particular, por su especial eficacia, se especifican algunos biocidas establecidos en el grupo principal 1 del artículo 1.1 del Real Decreto 830/2010, de 25 de junio, por el que se establece la normativa reguladora de la capacitación para realizar tratamientos con biocidas.

De entre las técnicas más eficaces de desinfección se encuentran la utilización de medios aéreos pues a través de ellos, con técnicas de nebulización, termonebulización y micronebulización, se alcanzan todas las superficies con rapidez, evitando depender de la aplicación manual, que es más lenta, y en ocasiones no llega a todas las superficies por existir obstáculos que impiden llegar a las mismas.

Las unidades de defensa NBQ de las Fuerzas Armadas y la Unidad Militar de Emergencias (UME) disponen de medios personales, materiales, procedimientos y el adiestramiento suficiente para llevar a cabo desinfecciones aéreas, pues son operaciones que ejecutan regularmente, con la salvedad de que en vez de emplear productos biocidas lo hacen con otros productos químicos descontaminantes. Es por ello que, en atención a lo expuesto y al efecto de mejorar y agilizar las operaciones de desinfección de todo tipo de instalaciones que el personal de las Fuerzas Armadas viene efectuando, se considera conveniente autorizar, de forma excepcional y mientras dure el estado de alarma, a las Unidades de Defensa NBQ de las Fuerzas Armadas y a la UME, el empleo de los desinfectantes y biocidas del grupo principal 1 descrito en el artículo 1.1 del Real Decreto 830/2010, de 25 de junio, por el que se establece la normativa reguladora de la capacitación para realizar tratamientos con biocidas, que se hayan autorizado y señalado como eficaces para el control de la pandemia de COVID-19.

En su virtud, conforme a las atribuciones que confiere el artículo 4.3 del Real Decreto 463/2020, de 14 de marzo, resuelvo:

Primero. *Autorización a las Unidades NBQ de las Fuerzas Armadas y a la Unidad Militar de Emergencias a utilizar biocidas autorizados por el Ministerio de Sanidad.*

Se autoriza a las Unidades NBQ de las Fuerzas Armadas y a la Unidad Militar de Emergencias, dentro de las actuaciones generales de desinfección de espacios, tanto públicos como privados, que con ocasión de la situación del estado de alarma vienen realizando las citadas unidades, a utilizar aquellos biocidas del grupo principal 1, descritos en el artículo 1.1 del Real Decreto 830/2010, de 25 de junio, por el que se establece la normativa reguladora de la capacitación para realizar tratamientos con biocidas, que están autorizados y relacionados por el Ministerio de Sanidad como eficaces para la lucha contra el COVID-19.

Asimismo, se autoriza a las unidades señaladas en el párrafo anterior a la utilización de procedimientos de desinfección aérea, a través de las técnicas de nebulización, termonebulización y micronebulización para la ejecución de las referidas labores de desinfección.

Segundo. *Vigencia.*

Las medidas previstas en la presente orden serán de aplicación durante la vigencia del estado de alarma declarado por Real Decreto 463/2020, de 14 de marzo, y sus posibles prórrogas.

Tercero. *Efectos.*

Esta orden producirá efectos el mismo día de su publicación en el «Boletín Oficial del Estado».

Cuarto. *Régimen de recursos.*

Contra la presente orden, que pone fin a la vía administrativa, se podrá interponer recurso contencioso-administrativo en el plazo de dos meses a partir del día siguiente al de su publicación, ante la Sala de lo Contencioso-Administrativo del Tribunal Supremo, de conformidad con lo dispuesto en el artículo 12 de la Ley 29/1998, de 13 de julio, reguladora de la Jurisdicción Contencioso-Administrativa.

§ 160

Instrucción de 15 de marzo de 2020, del Ministerio de Defensa, por la que se establecen medidas para la gestión de la situación de crisis sanitaria ocasionada por el COVID-19 en el ámbito del Ministerio de Defensa

Ministerio de Defensa
«BOE» núm. 68, de 15 de marzo de 2020
Última modificación: sin modificaciones
Referencia: BOE-A-2020-3693

Téngase en cuenta que el estado de alarma finalizó a las 00:00 horas del día 21 de junio de 2020, por lo que debe entenderse que esta norma ha perdido su vigencia.

La Ley Orgánica 4/1981, de 1 de junio, de los estados de alarma, excepción y sitio, determina en su artículo cuarto, letra b, que el Gobierno, en el uso de las facultades que le otorga el artículo 116.2 de la Constitución española, podrá declarar el estado de alarma en caso de crisis sanitarias, tales como epidemias y situaciones de contaminación graves.

La Ley Orgánica 5/2005, de 17 de noviembre, de la Defensa Nacional, establece en su artículo 15.3 entre las misiones de las Fuerzas Armadas la de, junto con las Instituciones del Estado y las Administraciones públicas, preservar la seguridad y bienestar de los ciudadanos en los supuestos de grave riesgo, catástrofe, calamidad u otras necesidades públicas. Por su parte, el artículo 16.e) de esta Ley Orgánica configura como uno de los tipos de operaciones de las Fuerzas Armadas la colaboración con las diferentes Administraciones públicas en los supuestos de grave riesgo, catástrofe, calamidad u otras necesidades públicas.

Por Real Decreto 463/2020, de 14 de marzo, se ha declarado el estado de alarma para la gestión de la situación de crisis sanitaria ocasionada por el COVID-19. En este real decreto se nombra a la Ministra de Defensa autoridad competente delegada en su área de responsabilidad y le habilita para dictar instrucciones que en la esfera específica de su actuación sean necesarias para garantizar la prestación de todos los servicios, ordinarios o extraordinarios, del Ministerio de Defensa en orden a la protección de personas, bienes y lugares, así como para garantizar la contribución del personal y establecimientos sanitarios de carácter militar al Sistema Nacional de Salud en todo el territorio nacional.

En su virtud, conforme a las atribuciones que me confiere el artículo 4.3 del Real Decreto 463/2020, de 14 de marzo, dispongo:

Primera. *Ámbito de aplicación.*

Esta instrucción se aplicará al personal militar de las Fuerzas Armadas, al personal estatutario de la red sanitaria militar y demás personal civil que presta servicio en el ámbito del Ministerio de Defensa.

Segunda. *Objeto.*

La presente instrucción tiene por objeto:

a) Determinar las medidas necesarias para la actuación de las Fuerzas Armadas y de los recursos sanitarios de la red sanitaria militar en desarrollo de lo previsto en el Real Decreto 463/2020, de 14 de marzo, por el que se declara el estado de alarma para la gestión de la situación de crisis sanitaria ocasionada por el COVID-19.

b) Garantizar la actuación de los miembros de las Fuerzas Armadas y de los recursos de carácter operativo y sanitario en el cumplimiento de las medidas previstas en el citado real decreto en todo el territorio nacional, así como la coordinación con las necesidades que se determinen por el Gobierno.

c) Poner a disposición de la autoridad competente, así como de las autoridades competentes delegadas las capacidades militares de la Unidad Militar de Emergencias, así como aquellas otras capacidades de las Fuerzas Armadas y del Ministerio de Defensa, al menos, en materia de:

- Policía Militar.
- Transporte logístico terrestre.
- Aerotransporte general y capacidades de aerotransporte medicalizado.
- Control de tráfico aéreo, de la navegación marítima, puertos y aeropuertos.
- Alojamientos logísticos y establecimiento de campamentos militares.
- El ámbito de la Inspección General de Sanidad de la Defensa.

Tercera. *Obligaciones.*

a) De acuerdo con lo previsto en el artículo 22.1 de la Ley Orgánica 9/2011, de 27 de julio, de derechos y deberes de los miembros de las Fuerzas Armadas, los militares estarán en disponibilidad permanente para el servicio derivado del actual estado de alarma. Esta disponibilidad se adaptará a la actual situación de crisis sanitaria.

b) El Secretario de Estado de Defensa, el Subsecretario de Defensa, los Jefes de Estado Mayor de los Ejércitos y de la Armada, el Secretario General de Política de Defensa y el Jefe de la Unidad Militar de Emergencias pondrán a disposición de la autoridad competente, a través del Jefe de Estado Mayor de la Defensa (JEMAD), sus capacidades a los efectos de ejecutar las medidas que competen a este Ministerio en relación con el Real Decreto 463/2020, de 14 de marzo.

c) Los Jefes de Estado Mayor de los Ejércitos y de la Armada podrán emplear al personal en activo y en reserva con destino en el cumplimiento de las misiones asignadas como consecuencia de la aplicación del Real Decreto 463/2020, de 14 de marzo, así como proponer al Subsecretario de Defensa que personal en situación de reserva pase a ocupar un destino a los efectos del citado real decreto.

d) El Subsecretario de Defensa, como consecuencia de la actual situación de crisis, podrá destinar a todo el personal militar sanitario en activo y en reserva, con independencia de la causa por la que hayan pasado a esta situación administrativa, al cumplimiento de cuantas medidas determine la Ministra de Defensa, tanto dentro de la red sanitaria militar como en el resto del Sistema Nacional de Salud.

e) El personal de la red sanitaria militar estará en disposición de incorporarse a su destino tan pronto sea requerido por la autoridad competente del Ministerio de Defensa.

f) El personal de la red sanitaria militar se considera de carácter crítico y reducirá los permisos al mínimo imprescindible, debiendo ser autorizada, por el Subsecretario de Defensa o Inspector General de Sanidad de la Defensa, cualquier excepción.

Cuarta. *Medidas de autoprotección.*

Se respetarán en todo caso las recomendaciones e instrucciones de las autoridades sanitarias civiles y militares para la prevención de la transmisión del COVID-19. A tal efecto, el personal incluido en el ámbito de aplicación de esta instrucción utilizará, en todo caso, los equipos de trabajo adecuados para garantizar su seguridad sanitaria atendiendo a estos efectos a lo que se disponga por el Ministerio de Sanidad.

En todo caso, se adoptarán las medidas para proteger al personal crítico que esté directamente implicado en la ejecución de las medidas derivadas del estado de alarma, así como de las operaciones que garanticen la defensa y seguridad nacional.

Quinta. *Ejecución de las medidas derivadas del estado de alarma en el ámbito del Ministerio de Defensa.*

El JEMAD, bajo la superior autoridad de la Ministra de Defensa, ejercerá el mando único de todas las medidas que se ejecuten por este Ministerio. A estos efectos integrará sus capacidades con los recursos operativos de las Fuerzas Armadas y de la Inspección General de Sanidad.

Sexta. *Medidas de coordinación.*

Se establecerá un Centro de coordinación, bajo la autoridad del JEMAD, en el que se integrarán las autoridades y mandos que este determine.

Todo ello, sin perjuicio de la coordinación de este Ministerio con el resto de autoridades competentes delegadas a través de los medios que se establezcan entre ellas.

Séptima. *Vigencia.*

La presente instrucción surtirá plenos efectos a partir de su publicación en el «Boletín Oficial del Estado» y mantendrá su eficacia durante toda la vigencia del estado de alarma.

§ 161

Real Decreto 701/2020, de 28 de julio, por el que se crea la medalla conmemorativa de la operación Balmis para reconocer al personal participante en la lucha contra el COVID-19

Ministerio de Defensa
«BOE» núm. 205, de 29 de julio de 2020
Última modificación: sin modificaciones
Referencia: BOE-A-2020-8680

El Real Decreto 1040/2003, de 1 de agosto, por el que se aprueba el Reglamento general de recompensas militares, en su disposición adicional tercera autoriza la creación, mediante real decreto, de medallas conmemorativas y medallas de campaña para conmemorar hechos de relevante trascendencia para las Fuerzas Armadas o para la Patria, así como para destacar la participación de personal civil o militar en determinadas operaciones militares y campañas, como reconocimiento del hecho conmemorable o de la participación en las operaciones y campañas.

El 11 de marzo de 2020 la Organización Mundial de la Salud definió la situación de emergencia de salud pública ocasionada por el COVID-19 como pandemia internacional. La rapidez en la evolución de los hechos, a escala nacional e internacional, ha requerido la adopción de medidas inmediatas y eficaces para hacer frente a una crisis sanitaria sin precedentes, entre las cuales se encuentra la intervención de la Fuerzas Armadas, en el marco de la «Operación Balmis».

La «Operación Balmis» ha consistido en la integración de las capacidades operativas, sanitarias, logísticas, de policía militar y de infraestructuras pertenecientes a la Unidad Militar de Emergencias, la Inspección General de Sanidad, al Ejército de Tierra, la Armada y el Ejército del Aire, puestas a disposición de las autoridades competentes. La operación fue activada a partir de la declaración del estado de alarma decretado por el Gobierno el día 14 de marzo.

Esta operación se encuadra entre las acciones encaminadas a proteger la salud y seguridad de los ciudadanos, contener la progresión de la enfermedad y reforzar el sistema de salud pública en territorio nacional con el objetivo final de salvar vidas. En ella las Fuerzas Armadas se han movilizado en apoyo a las autoridades civiles en la lucha contra la pandemia, realizando cometidos de presencia por numerosos puntos de la geografía nacional, apoyo a las Fuerzas y Cuerpos de Seguridad del Estado, la desinfección de infraestructuras críticas, puertos, aeropuertos, estaciones, instalaciones hospitalarias, centros de salud, residencias de mayores, instalaciones policiales, servicios públicos esenciales, montaje de hospitales de campaña, transporte de fallecidos y la elaboración de productos sanitarios.

Como consecuencia de cuanto antecede, se ha determinado la conveniencia de crear una medalla de carácter nacional que reconozca la participación del personal de las Fuerzas

Armadas y del personal civil adscrito al Ministerio de Defensa que ha intervenido en la lucha contra el COVID-19, formando parte de la «Operación Balmis».

El origen de las condecoraciones se halla en la necesidad de cualquier sociedad organizada de reconocer y premiar hechos destacados y meritorios realizados en su beneficio. En los albores del siglo XIX, el 17 de mayo de 1829 se creó la «cruz de distinción de epidemias», con la finalidad de premiar al cirujano militar don Carlos Luis Benoit por sus extraordinarios y meritorios servicios durante la epidemia de cólera morbo asiático que asoló Manila en 1820. Asimismo, esta condecoración individual fue la base de las cruces civiles de epidemias otorgadas en 1828 en la epidemia de Gibraltar, en la de 1838 y en la de 1885 por el cólera de Zaragoza, al personal sanitario, civil y militar que prestaron su servicio en situaciones de epidemias ante las que no había vacunas como es la situación actual. Entre los criterios que figuraban para su concesión es destacable la declaración de una situación contagiosa o epidémica, la existencia de un mandato o invitación de la autoridad, prestar la asistencia sin distinción de pobres o ricos y la activa y eficaz cooperación prestada.

El nombre de la operación es un homenaje al médico militar Francisco Javier Balmis (1753-1819). El científico y cirujano militar Balmis destacó por su trayectoria militar, participando en la década de 1780 en distintas campañas con el Regimiento de Infantería Zamora, uno de los destinados al sitio de Gibraltar durante la Guerra de Independencia de los Estados Unidos de América, guerra en la que también participó en el continente americano. Allí desarrolló su labor científica, en especial a través del estudio de la botánica, y las plantas autóctonas con virtudes medicinales e introduciendo nuevas especies en el Jardín Botánico de Madrid. En la década de 1790 comenzó a ser reconocido por su dimensión científica, además de la militar, y como médico y destacado paradigma de los ilustrados del momento, fue nombrado cirujano honorario de cámara de Carlos IV y se dedicó a la difusión de la vacuna contra la viruela, descubierta en 1796 por Edward Jenner.

Confiado en la posibilidad de poder erradicar una enfermedad que causaba la muerte a cerca del 20 por 100 de la población, Balmis propuso al monarca llevar la vacuna a sus dominios de América, proyecto que fue sometido y aprobado por la Junta de Cirujanos de Cámara. Así se dio luz verde a la Real Expedición Filantrópica de la Vacuna, cuya dirección fue encomendada a su promotor. El puerto escogido para la partida fue el de La Coruña y el medio de transporte, la corbeta María Pita. Acompañaban a Balmis, el cirujano militar catalán José Salvany, subdirector de la empresa, dos practicantes, tres enfermeros, 22 niños de la casa de expósitos de la capital gallega, para inocular y conservar la vacuna durante la navegación, y, por último, la rectora de la casa, Isabel Zendal, para cuidarlos. Esta última se considera la primera mujer enfermera participante en una operación militar internacional.

La expedición, desarrollada entre 1803 y 1806, y liderada por el médico militar, gozaba del carácter militar impregnado por Balmis, y se caracterizó por procurar una constante cooperación con las autoridades locales implicadas. Se consiguió inmunizar a las poblaciones de Canarias, América, Filipinas, Macao, Cantón y la isla Santa Elena, constituyendo una de las más importantes gestas promotoras de la salud pública y de la educación sanitaria en el ámbito internacional.

Este real decreto cumple con los principios de necesidad y eficacia que se justifican por una razón de interés general basada en el reconocimiento a la eficaz y pronta actuación de medios personales y materiales asignados al Ministerio de Defensa para la lucha contra la pandemia, y con el principio de seguridad jurídica al incardinarse en el marco del derecho premial y, por otra parte, atiende al principio de eficiencia, pues no implica ninguna carga administrativa. En cuanto al principio de proporcionalidad, tiene el contenido imprescindible para generar el reconocimiento a la actuación del personal civil y militar que ha intervenido en la creación y mantenimiento de la «Operación Balmis» y, por lo que hace al principio de transparencia, se redacta en un lenguaje sencillo y se facilita el acceso a la ciudadanía mediante la publicación en el «Boletín Oficial del Estado».

En su virtud, con arreglo a lo previsto en el artículo 149.1.4.ª de la Constitución Española, a propuesta de la Ministra de Defensa y previa deliberación del Consejo de Ministros en su reunión del día 28 de julio de 2020,

DISPONGO:

Artículo único. *Creación de la medalla conmemorativa de la «Operación Balmis».*

1. Se crea la medalla conmemorativa de la «Operación Balmis» para reconocer al personal de las Fuerzas Armadas y personal civil adscrito al Ministerio de Defensa que ha participado en la lucha contra el COVID-19, en el marco de dicha operación.

2. Mediante orden de la Ministra de Defensa se determinarán todos aquellos aspectos relativos al procedimiento para la concesión de la medalla, la descripción de la condecoración correspondiente y las medidas que resulten necesarias para su tramitación y anotación.

Disposición adicional única. *Concesión extraordinaria.*

Se podrá conceder esta medalla, con carácter extraordinario y excepcional, al personal no incluido en el ámbito de aplicación de este real decreto que haya participado con las Fuerzas Armadas en la «Operación Balmis».

Disposición final primera. *Título competencial.*

Este real decreto se dicta al amparo de lo previsto en el artículo 149.1.4.ª de la Constitución Española, que atribuye al Estado la competencia exclusiva en materia de Defensa y Fuerzas Armadas.

Disposición final segunda. *Desarrollo y ejecución.*

Por la Ministra de Defensa se dictarán las disposiciones necesarias para el desarrollo y ejecución de este real decreto.

Disposición final tercera. *Entrada en vigor.*

El presente real decreto entrará en vigor el día siguiente al de su publicación en el «Boletín Oficial del Estado».

§ 162

Real Decreto-ley 6/2020, de 10 de marzo, por el que se adoptan determinadas medidas urgentes en el ámbito económico y para la protección de la salud pública. [Inclusión parcial]

Jefatura del Estado
«BOE» núm. 62, de 11 de marzo de 2020
Última modificación: 23 de septiembre de 2020
Referencia: BOE-A-2020-3434

I

El presente real decreto-ley adopta un conjunto de medidas de carácter urgente dirigidas a dos ámbitos específicos, el económico y la salud pública que en este momento demandan una respuesta inmediata.

En particular se modifica la Ley 1/2013, de 14 de mayo, de medidas para reforzar la protección a los deudores hipotecarios, reestructuración de deuda y alquiler social, de la Ley 9/2012, de 14 de noviembre, de reestructuración y resolución de entidades de crédito, y del Real Decreto 84/2015, de 13 de febrero, por el que se desarrolla la Ley 10/2014, de 26 de junio, de ordenación, supervisión y solvencia de entidades de crédito.

La Ley 1/2013, de 14 de mayo, fue aprobada con el objeto de atender a las circunstancias excepcionales derivadas de la crisis económica y financiera, que produjo que numerosas personas que contrataron un préstamo hipotecario para la adquisición de su vivienda habitual se encontraron en dificultades para hacer frente a sus obligaciones. Una de las medidas previstas por dicha ley fue la suspensión de los lanzamientos que afectaban a las personas en situación de especial vulnerabilidad.

A pesar de haber transcurrido casi siete años desde que se aprobó la Ley 1/2013, de 14 de mayo, y se suspendieron por primera vez los lanzamientos sobre viviendas habituales de colectivos especialmente vulnerables, muchos deudores y sus familias continúan encontrándose en una situación de especial vulnerabilidad.

Por ello, resulta de extraordinaria necesidad desde el punto de vista económico, social y coyuntural ampliar el plazo de suspensión de los lanzamientos cuatro años más, hasta mayo del año 2024, y ajustar el concepto de colectivo vulnerable para que se proteja a deudores que, a pesar de encontrarse en una situación de especial vulnerabilidad, no eran beneficiarios hasta este momento de la suspensión.

De esta forma, cualquier proceso judicial de ejecución hipotecaria o venta extrajudicial por el cual se adjudique la vivienda habitual de personas pertenecientes a determinados colectivos queda afectado por esta medida. Así, la Ley 1/2013, de 14 de mayo, impide que se proceda al lanzamiento que culminaría con el desalojo de personas vulnerables, sin alterar el procedimiento de ejecución hipotecaria.

La suspensión de los lanzamientos beneficia a las personas que se encuentren dentro de una situación de especial vulnerabilidad y que por dicho motivo requieren de una especial protección, conforme a lo definido en el artículo 1 de la Ley 1/2013, de 14 de mayo. Estas

personas son, con la norma actualmente en vigor, aquellas pertenecientes a familias numerosas, familias monoparentales con hijos a cargo o de las que forme parte un menor de edad, familias en las que alguno de sus miembros tenga reconocido un grado de discapacidad igual o superior al 33 por ciento, situación de dependencia o enfermedad que le incapacite acreditadamente de forma permanente para realizar una actividad laboral, familias en las que el deudor hipotecario se encuentre en situación de desempleo, familias en las que convivan una o más personas unidas con el titular de la hipoteca o su cónyuge por vínculo de parentesco hasta el tercer grado de consanguinidad o afinidad, y que se encuentren en situación personal de discapacidad, dependencia o enfermedad grave que les incapacite acreditadamente de forma temporal o permanente para realizar una actividad laboral y familias en las que exista una víctima de violencia de género. También se beneficia de dicha medida el deudor mayor de 60 años.

Además, este real decreto-ley amplía el colectivo de posibles beneficiarios, por un lado, estableciendo entre los supuestos de especial vulnerabilidad a las familias monoparentales aunque tengan solo un hijo a cargo y, por otro, incrementando el límite de ingreso máximo de la unidad familiar que sirve de referencia para determinar la vulnerabilidad en términos del Indicador Público de Renta de Efectos Múltiples en función del número de hijos y de si es una familia monoparental. La norma también extiende su aplicación de forma que la suspensión produce sus efectos cualquiera que sea el adjudicatario de la vivienda, sea este persona física o jurídica, y no solo cuando se hubiera adjudicado al acreedor, o a cualquier persona que actuase por su cuenta, como ocurría hasta este momento.

II

También se modifica la Ley 9/2012, de 14 de noviembre, en lo que al régimen jurídico de la Sociedad de Gestión de Activos Procedentes de la Reestructuración Bancaria, S.A. (SAREB), se refiere. Esta sociedad se constituyó en el año 2012 con la aprobación del Real Decreto-ley 24/2012, de 31 de agosto, de reestructuración y resolución de entidades de crédito, posteriormente convalidado y sustituido por la Ley 9/2012, de 14 de noviembre, que ha sido desarrollada por el Real Decreto 1559/2012, de 15 de noviembre, por el que se establece el régimen jurídico de las sociedades de gestión de activos. SAREB se constituye como una sociedad anónima que presenta determinadas particularidades derivadas de su objeto social singular, que no es otro que el de la liquidación en las mejores condiciones posibles de la cartera de activos que le fueron transferidos, y del interés público derivado de su actividad. Ambas finalidades dan lugar a que SAREB, si bien se rige con carácter general por la normativa de las sociedades mercantiles de capital, presente necesariamente un régimen jurídico especial en determinados aspectos que resultan imprescindibles para dar cumplimiento a su fin social.

Hasta el momento, SAREB está cumpliendo su mandato. Además, como parte de su responsabilidad social corporativa, SAREB cuenta con un programa de promoción de vivienda social, con un parque habilitado de 4.000 viviendas para fines sociales, que pretende ser ampliado y complementado a corto plazo, lo que podrá realizarse siempre que la sociedad pueda seguir funcionando y desempeñando su actividad.

A los efectos de la continuación de la consecución de sus objetivos y con el fin de que SAREB prosiga llevando a cabo su fundamental labor liquidatoria con normalidad, es necesario complementar de manera urgente el régimen jurídico previsto para esta sociedad mediante la modificación de la disposición adicional séptima de la Ley 9/2012, de 14 de noviembre, a los efectos de la no aplicación de lo previsto en el artículo 363.1.e) del texto refundido de la Ley de Sociedades de Capital, aprobado por el Real Decreto Legislativo 1/2010, de 2 de julio. El artículo 363.1.e) regula la disolución por causa de reducción del patrimonio neto a una cantidad inferior a la mitad del capital social. La necesidad de la no aplicación de esta causa de resolución a SAREB viene exigida por el mandato legal de desinversión en un determinado plazo, y maximizando la recuperación de valor, de todos los activos que le han sido transmitidos y que forman parte de su patrimonio neto. Esta particularidad hace imprescindible adaptar a su régimen jurídico especial las causas de disolución previstas con carácter general a las sociedades mercantiles de capital que, por contraposición al fin de SAREB, realizan su actividad con carácter indefinido en el tiempo, ajeno por tanto al carácter liquidador de sus activos que presenta el fin último de SAREB.

III

Este Real Decreto-Ley modifica de igual forma el Real Decreto 84/2015, de 13 de febrero. Se modifica la disposición adicional cuarta de dicho real decreto para ampliar el tipo de entidades financieras ya constituidas que pueden solicitar su transformación en bancos. Con la redacción actualmente en vigor, se permite la transformación en banco de dos tipos de entidades: las cooperativas de crédito y los establecimientos financieros de crédito. Sin embargo, resulta fundamental ampliar las categorías de entidades financieras que pueden solicitar la transformación.

En primer lugar, se hace necesario por la incertidumbre derivada de la negociación y la posible falta de acuerdo que regule las relaciones entre la Unión Europea y el Reino Unido después del periodo transitorio que vence el 31 de diciembre de 2020. Esta eventualidad supondría que las entidades financieras tendrían que modificar su modelo de negocio e iniciar el proceso de autorización para ampliar sus negocios financieros en España. Dentro de estas necesidades, destaca la posibilidad de transformarse en banco. En la evolución del sector financiero en los últimos años, se viene observando una misma tendencia clara en diversos países: cuando entidades de pago, dinero electrónico o empresas de servicios de inversión alcanzan un cierto tamaño, optan por crecer transformándose en bancos, lo que les permite el acceso a la financiación del banco central o a la de los depósitos del público, a cambio de unos requisitos más exigentes. En un contexto en el que las entidades están planteándose sus decisiones de relocalización, precisamente por la salida del Reino Unido de la Unión Europea, resulta urgente y necesario eliminar la desventaja competitiva que supone que las entidades se vean avocadas a la adquisición de filiales bancarias o la reestructuración en lugar del sometimiento a un procedimiento de transformación como ocurre en el resto de la Unión Europea. Nótese además que aunque no será hasta diciembre cuando finalice el período transitorio de la salida del Reino Unido de la Unión Europea, en la medida que las decisiones de localización se ejecutan a lo largo de varios meses, resulta necesario acometer esta reforma de forma inmediata para que las entidades tengan tiempo suficiente para acometer su transformación.

En segundo lugar, porque esta imposibilidad de transformación en banco es una peculiaridad doméstica que no existe en el resto de estados miembros de la Unión Europea y que lastra significativamente la competitividad del sistema financiero español. En efecto, en un contexto de creciente movilidad geográfica de estas empresas, muchas de las cuales están valorando en la actualidad el traslado de su domicilio social a otros Estados miembros de la Unión Europea, la existencia de un marco regulatorio cierto y estable deviene una condición absolutamente imprescindible que determina sus decisiones de inversión.

En tercer lugar, la entrada en vigor de un nuevo régimen prudencial para las empresas de servicio de inversión tras la aprobación de la Directiva (UE) 2019/2034 del Parlamento Europeo y del Consejo de 27 de noviembre de 2019 y el Reglamento (UE) 2019/2033 del Parlamento Europeo y del Consejo de 27 de noviembre de 2019 obliga a aplicar el régimen prudencial de las entidades de crédito o solicitar la autorización como entidad de crédito cuando se superen determinados umbrales.

Hay que tener en cuenta que la ampliación del tipo de entidades que pueden transformarse en bancos seguirá contando con las garantías necesarias para asegurar que la transformación no lesiona en modo alguno los derechos e intereses de los inversores y no pone en riesgo la estabilidad del sistema financiero español. En primer lugar, porque esta posibilidad se extiende a otros tipos de entidades financieras que, por su régimen jurídico, también están en principio en condiciones de asumir el exigente régimen legal de los bancos. Y en segundo lugar, porque, lógicamente, las autoridades supervisoras continuarán autorizando la transformación únicamente si se cumplen todos los demás requisitos legales y reglamentarios relativos a la autorización aplicable en cada caso concreto.

IV

Desde que la Organización Mundial de la Salud declarara el pasado mes de enero que la situación en relación al COVID-19 suponía una emergencia de salud pública de importancia internacional, y según han comenzado a aparecer los primeros casos en nuestro país, se hace necesario adoptar una serie de medidas que no pueden demorarse para garantizar la

protección social de los trabajadores que causen baja por aislamiento y enfermedad, así como para garantizar el abastecimiento del material necesario en nuestro sistema nacional de salud.

En particular, por un lado, con la finalidad de evitar la propagación de la enfermedad y mantener la protección social de los trabajadores por cuenta propia o ajena, se incluye que los periodos de aislamiento o contagio de las personas trabajadoras como consecuencia del virus COVID-19 tendrán la consideración de situación asimilada a accidente de trabajo a efectos de la prestación económica por incapacidad temporal del sistema de Seguridad Social.

Por otro lado como medida para prever casos de posibles desabastecimientos, la Ley Orgánica 3/1986, de 14 de abril, de Medidas Especiales en Materia de Salud Pública, prevé en su artículo cuarto.a) que cuando un medicamento o producto sanitario se vea afectado por excepcionales dificultades de abastecimiento y para garantizar su mejor distribución, la Administración Sanitaria del Estado, temporalmente, podrá establecer el suministro centralizado por la Administración.

No obstante, las excepcionales dificultades de abastecimiento existentes en nuestro sistema nacional de salud, conllevan que la habilitación conferida al Estado para poder llevar a cabo el suministro centralizado de medicamentos y productos sanitarios sea insuficiente para poder garantizar el adecuado abastecimiento del material necesario para la prevención del COVID-19 en nuestro sistema nacional de salud, siendo preciso extender esta habilitación a otros productos necesarios para la protección de la salud que no tengan la naturaleza de producto sanitario, de acuerdo con lo previsto en el Real Decreto 1591/2009, de 16 de octubre, por el que se regulan los productos sanitarios. Por ello, se hace necesario modificar dicha Ley Orgánica.

V

Este real decreto-ley consta de una parte expositiva y una parte dispositiva, y se estructura en dos capítulos que comprenden cinco artículos y dos disposiciones finales.

El capítulo primero comprende los artículos primero, segundo y tercero. En el artículo primero se modifica la disposición adicional séptima de la Ley 9/2012, de 14 de noviembre, a los efectos de la no aplicación a SAREB de lo previsto en el artículo 363.1.e) del texto refundido de la Ley de Sociedades de Capital, aprobado por el Real Decreto Legislativo 1/2010, de 2 de julio.

El artículo segundo modifica la Ley 1/2013, de 14 de mayo, amplía el plazo y el colectivo beneficiado de la suspensión de los lanzamientos. En este sentido, se prolonga la vigencia de la suspensión de los lanzamientos por cuatro años más para personas que se encuentren en supuestos de especial vulnerabilidad cuando en un proceso judicial o extrajudicial de ejecución hipotecaria se hubiera adjudicado la vivienda a cualquier persona, no sólo al acreedor o a un tercero que actúe por cuenta de este, como ocurría en el texto modificado. Al mismo tiempo, se incluye entre los colectivos vulnerables las familias monoparentales que tengan un solo hijo a cargo. Por último, aumenta el límite de ingresos para poder beneficiarse de la medida, al incrementarse por cada hijo a cargo dentro de la unidad familiar en 0,15 veces el IPREM para las familias monoparentales o en 0,10 veces el IPREM para el resto de familias.

El artículo tercero modifica el Real Decreto 84/2015, de 13 de febrero, ampliando el tipo de entidades financieras ya constituidas que pueden solicitar su transformación en bancos.

Por su parte, el capítulo segundo está constituido por el artículo cuarto y el artículo quinto. En el artículo cuarto se modifica la Ley Orgánica 3/1986, de 14 de abril, de Medidas Especiales en Materia de Salud Pública para establecer el abastecimiento centralizado por el Estado de productos sanitarios distintos de los medicamentos. Finalmente, el artículo quinto contempla, con el fin de proteger la salud pública, como situación asimilada a accidente de trabajo exclusivamente para la prestación económica de incapacidad temporal del sistema de Seguridad Social los periodos de aislamiento o contagio de las personas trabajadoras como consecuencia del virus COVID-19.

La disposición final primera mantiene el rango de las modificaciones realizadas en el Real Decreto 84/2015, de 13 de febrero, posibilitando que en el futuro puedan ser

modificadas por real decreto. La disposición final segunda recoge, por su parte, la entrada en vigor.

VI

La adopción de medidas de carácter económico mediante real decreto-ley ha sido avalada por el Tribunal Constitucional siempre que concurra una motivación explícita y razonada de la necesidad –entendiendo por tal que la coyuntura económica exige una rápida respuesta– y la urgencia –asumiendo como tal que la dilación en el tiempo de la adopción de la medida de que se trate mediante una tramitación por el cauce normativo ordinario podría generar algún perjuicio–.

El real decreto-ley constituye un instrumento constitucionalmente lícito, siempre que el fin que justifica la legislación de urgencia, sea, tal como reiteradamente ha exigido nuestro Tribunal Constitucional (sentencias 6/1983, de 4 de febrero, F. 5; 11/2002, de 17 de enero, F. 4, 137/2003, de 3 de julio, F. 3 y 189/2005, de 7 julio, F. 3), subvenir a una situación concreta, dentro de los objetivos gubernamentales, que por razones difíciles de prever requiere una acción normativa inmediata en un plazo más breve que el requerido por la vía normal o por el procedimiento de urgencia para la tramitación parlamentaria de las leyes, máxime cuando la determinación de dicho procedimiento no depende del Gobierno.

Como se ha expuesto concurren en este caso circunstancias de extraordinaria y urgente necesidad que justifican la aprobación de este real decreto-ley exigidas por el artículo 86.1 de la Constitución Española. En el momento actual sigue siendo necesario hacer frente a la situación de aquellas familias que continúan sufriendo la adversidad económica, lo que justifica que las modificaciones de la Ley 1/2013, de 14 de mayo. El plazo previsto finalizará el 15 de mayo de 2020 por lo que recurrir al real decreto-ley como vehículo normativo para ampliar este plazo por otros cuatro años, está totalmente justificado. Asimismo, la falta de ajuste del umbral de vulnerabilidad desde que se aprobó la medida en 2012 puede estar provocando el lanzamiento injustificado de personas que en realidad formarían parte de este colectivo.

Igualmente concurren estas circunstancias en relación con la introducción de la modificación de la disposición adicional séptima de la Ley 9/2012, de 14 de noviembre. Transcurrido algo más de la mitad del plazo para el que fue creada SAREB (el Real Decreto 1559/2012, de 15 de noviembre, establece su duración en 15 años, hasta el 28 de noviembre de 2027) y atendiendo al grado de desinversión alcanzado en el momento actual, y ante los riesgos derivados de un mercado como el inmobiliario con cierto grado de volatilidad, hace necesario evitar que SAREB pudiera llegar eventualmente a encontrarse en una causa legal de disolución, lo que impediría el desarrollo normal de su actividad y, en definitiva, alcanzar en su totalidad los objetivos para los que fue creada la sociedad. Y, en particular, podría verse frustrado el programa de promoción de vivienda social que tiene previsto desarrollar en el corto plazo, cuyo desarrollo e implementación tiene un marcado interés social en la situación del mercado inmobiliario actual.

También concurren las causas de extraordinaria y urgente necesidad en el nuevo régimen establecido por el artículo tercero, que permite una transformación y ampliación ordenada de las actividades de determinadas entidades financieras y sucursales en España ante el riesgo de falta de acuerdo sobre las relaciones futuras entre la Unión Europea y Reino Unido. Esta disposición iguala el régimen de transformación en bancos de cooperativas de crédito, establecimientos financieros de crédito, sociedades de valores, entidades de pago y entidades de dinero electrónico. La actual coyuntura económica con una fuerte competencia para atraer inversiones y empresas en el contexto de la retirada de la Unión Europea del Reino Unido obliga a adoptar medidas con carácter inmediato. La tramitación de esta disposición mediante la vía legislativa ordinaria supondría situar en desventaja al sistema financiero español en un contexto con riesgos y oportunidades frente a los países de nuestro entorno. Reino Unido es, además, el primer destino de nuestra inversión extranjera directa, muy concentrada en el sector financiero, por lo que su retirada podría afectar de manera notable a nuestro sistema financiero.

En lo que respecta a los artículos cuarto y quinto de este real decreto-ley, en el actual escenario de contención y prevención del COVID-19 es urgente y necesario atajar la epidemia y evitar su propagación para proteger la salud pública y la actual indefinición de las

bajas por aislamiento o contagio a efectos de las prestaciones económicas sociales, pues supone un perjuicio para los ciudadanos y un riesgo para la salud pública. Igualmente, se ha detectado que el desabastecimiento de productos necesarios para la protección de la salud constituye un riesgo para la salud pública, cabe señalar que existen razones sanitarias que justifican la urgente y extraordinaria necesidad previstas en el artículo 86.1 de nuestra Constitución, que fundamentan la modificación prevista del artículo cuarto de la Ley Orgánica 3/1986, de 14 de abril.

Asimismo, la extraordinaria y urgente necesidad de aprobar este real decreto-ley se inscribe en el juicio político o de oportunidad que corresponde al Gobierno (SSTC 61/2018, de 7 de junio, FJ 4; 142/2014, de 11 de septiembre, FJ 3) y esta decisión, sin duda, supone una ordenación de prioridades políticas de actuación (STC de 30 de enero de 2019, Recurso de Inconstitucionalidad núm. 2208-2019), centradas en el cumplimiento de la seguridad jurídica, la protección de los colectivos especialmente vulnerables de nuestra sociedad y la salud pública. Los motivos de oportunidad que acaban de exponerse demuestran que, en ningún caso, el presente real decreto-ley constituye un supuesto de uso abusivo o arbitrario de este instrumento constitucional (SSTC 61/2018, de 7 de junio, FJ 4; 100/2012, de 8 de mayo, FJ 8; 237/2012, de 13 de diciembre, FJ 4; 39/2013, de 14 de febrero, FJ 5). Al contrario, todas las razones expuestas justifican amplia y razonadamente la adopción de la presente norma (SSTC 29/1982, de 31 de mayo, FJ 3; 111/1983, de 2 de diciembre, FJ 5; 182/1997, de 20 de octubre, FJ 3).

Debe señalarse también que este real decreto-ley no afecta al ordenamiento de las instituciones básicas del Estado, a los derechos, deberes y libertades de los ciudadanos regulados en el Título I de la Constitución, al régimen de las Comunidades Autónomas ni al Derecho electoral general.

Los motivos expuestos justifican cumplidamente la concurrencia de los requisitos constitucionales de extraordinaria y urgente necesidad, que habilitan al Gobierno para aprobar el presente real decreto-ley dentro del margen de apreciación que, en cuanto órgano de dirección política del Estado, le reconoce el artículo 86.1 de la Constitución. Concurren también las notas de excepcionalidad, gravedad y relevancia que hacen necesaria una acción normativa inmediata en un plazo más breve que el requerido para la tramitación parlamentaria de una ley, bien sea por el procedimiento ordinario o por el de urgencia (SSTC 68/2007, FJ 10, y 137/2011, FJ 7).

VII

Este real decreto-ley responde a los principios de necesidad, eficacia, proporcionalidad, seguridad jurídica, transparencia, y eficiencia, tal y como exige la Ley 39/2015, de 1 de octubre, del Procedimiento Administrativo Común de las Administraciones Públicas.

Por lo que se refiere a los principios de necesidad y eficacia, este real decreto-ley es el instrumento óptimo para mantener el nivel de protección de los deudores hipotecarios que se encuentran en situación de vulnerabilidad que, ante la imposibilidad de cumplir con sus obligaciones de pago, fueron demandados por sus acreedores y fueron despojados de la propiedad de su vivienda. En efecto, en todos estos casos, la necesidad de que puedan continuar habitando la que fue su vivienda hace imprescindible que se prolongue la paralización de los lanzamientos y se ajuste el umbral de vulnerabilidad. Asimismo, también es el instrumento óptimo en relación con la modificación de la disposición adicional séptima de la Ley 9/2012, de 14 de noviembre, dado que es necesaria para la consecución del objetivo fundamental de SAREB. Finalmente, también lo es en relación con la modificación de la disposición adicional cuarta del Real Decreto 84/2015, de 13 de febrero, ya que es necesaria para eliminar un obstáculo idiosincrático de la normativa nacional que dificulta la transformación en bancos, que se ha constituido en un elemento de competitividad en un contexto global. La necesidad y eficacia de la modificación de la Ley Orgánica 3/1986, de 14 de abril, se revela en la medida que se ha detectado que el desabastecimiento de productos necesarios para la protección de la salud constituye un riesgo para la salud pública en el escenario actual de contención y prevención del COVID-19 y se propone una medida puntual y concreta para paliar esta situación. Por último, a través de este mecanismo normativo se puede atender la necesidad de asimilar de forma excepcional como accidente de trabajo los periodos de aislamiento o contagio de las personas trabajadoras como consecuencia del

virus COVID-19 a los efectos de gozar de la prestación económica de incapacidad temporal del sistema de Seguridad Social.

En cuanto al principio de proporcionalidad, se trata de una modificación puntual, precisa y clara de cinco aspectos que respectivamente requieren una acción normativa inmediata a fin de garantizar la protección de los colectivos vulnerables, el mantenimiento de la actividad de SAREB, la transformación ordenada de las actividades de entidades financieras en el contexto de la salida del Reino Unido de la Unión Europea y garantizar la salud pública en el contexto generado por el COVID-19 mediante la mejor alternativa posible. Debe destacarse también que, respetando el principio de proporcionalidad, en lo que se refiere a la modificación del Real Decreto 84/2015, de 13 de febrero, se ha optado precisamente por modificar el real decreto en lugar de elevar el rango, realizando la alteración mínima imprescindible del régimen actual en el que dicho real decreto es quien regula los aspectos más sustantivos de la autorización de entidades de crédito.

En cuanto al principio de seguridad jurídica, este real decreto-ley establece la regulación mínima imprescindible para el cumplimiento de sus fines, es coherente con el resto del ordenamiento jurídico, tanto nacional, como de la Unión Europea y no impone cargas administrativas innecesarias o accesorias. Las modificaciones que se introducen en la normativa de entidades de crédito y de protección de los deudores hipotecarios permiten generar un marco normativo estable, integrado y claro.

En cuanto al principio de transparencia, la norma está exenta de los trámites de consulta pública, audiencia e información pública que no son aplicables a la tramitación y aprobación de decretos-leyes. Por último, en relación con el principio de eficiencia, este real decreto-ley no impone carga administrativa alguna adicional a las existentes con anterioridad.

En su virtud, haciendo uso de la autorización contenida en el artículo 86 de la Constitución Española, a propuesta de la Vicepresidenta Tercera del Gobierno y Ministra de Asuntos Económicos y Transformación Digital, y de los Ministros de Sanidad e Inclusión, Seguridad Social y Migraciones y previa deliberación del Consejo de Ministros en su reunión del día 10 de marzo de 2020,

DISPONGO:

CAPÍTULO I

Medidas en materia económica

Artículo primero. *Modificación de la Ley 9/2012, de 14 de noviembre, de reestructuración y resolución de entidades de crédito.*

El apartado 3 de la disposición adicional séptima de la Ley 9/2012, de 14 de noviembre, queda redactado de la siguiente forma:

> «3. Esta sociedad se constituirá por un periodo de tiempo limitado, que se determinará reglamentariamente, y no le será de aplicación lo dispuesto en los artículos 348 bis y 363.1.e) de la Ley de Sociedades de Capital. Asimismo, reglamentariamente se podrá determinar o, en su caso, atribuir al FROB la determinación del importe inicial de capital social y la prima de emisión.»

Artículo segundo. *Modificación de la Ley 1/2013, de 14 de mayo, de medidas para reforzar la protección a los deudores hipotecarios, reestructuración de deuda y alquiler social.*

Uno. El párrafo primero del apartado 1 del artículo 1 de la Ley 1/2013, de 14 de mayo, queda redactado como sigue:

> «1. Hasta transcurridos once años desde la entrada en vigor de esta Ley, no procederá el lanzamiento cuando en un proceso judicial o extrajudicial de ejecución hipotecaria se hubiera adjudicado al acreedor, o a cualquier otra persona física o jurídica la vivienda habitual de personas que se encuentren en los supuestos de especial vulnerabilidad y en las circunstancias económicas previstas en este artículo.»

Dos. La letra b) del apartado 2 del artículo 1 de la Ley 1/2013, de 14 de mayo, queda redactada del siguiente modo:

«b) Unidad familiar monoparental con al menos un hijo a cargo.»

Tres. La letra a) del apartado 1 del artículo 3 de la Ley 1/2013, de 14 de mayo, queda redactada como sigue:

«a) Que el conjunto de los ingresos de los miembros de la unidad familiar no supere el límite de tres veces el Indicador Público de Renta de Efectos Múltiples anual de catorce pagas. Dicho límite será de cuatro veces el Indicador Público de Renta de Efectos Múltiples anual de catorce pagas en los supuestos previstos en las letras d) y f) del apartado anterior, y de cinco veces dicho indicador en el caso de que el ejecutado sea persona con parálisis cerebral, con enfermedad mental o con discapacidad intelectual, con un grado de discapacidad reconocido igual o superior al 33 por ciento, o persona con discapacidad física o sensorial, con un grado de discapacidad reconocido igual o superior al 65 por ciento, así como en los casos de enfermedad grave que incapacite acreditadamente, a la persona o a su cuidador, para realizar una actividad laboral. El límite definido para cada caso se incrementará por cada hijo a cargo dentro de la unidad familiar en:

i. 0,15 veces el IPREM para las familias monoparentales;
ii. 0,10 veces el IPREM para el resto de familias.»

Artículo tercero. *Modificación del Real Decreto 84/2015, de 13 de febrero, por el que se desarrolla la Ley 10/2014, de 26 de junio, de ordenación, supervisión y solvencia de entidades de crédito.*

La disposición adicional cuarta del Real Decreto 84/2015, de 13 de febrero queda redactada como sigue:

«Disposición adicional cuarta. *Autorización para la transformación en bancos de sociedades ya constituidas.*

La autorización para la transformación en un banco podrá otorgarse a sociedades ya constituidas únicamente cuando se trate de cooperativas de crédito, establecimientos financieros de crédito, sociedades de valores, entidades de pago y entidades de dinero electrónico.

Para obtener la autorización será necesario cumplir los requisitos previstos en el título I, capítulo I de este real decreto, pero en relación con el artículo 4.b), se entenderá cumplido siempre que la suma del patrimonio neto resultante del balance correspondiente al año anterior a la solicitud de transformación, que necesariamente habrá de estar auditado, y de las aportaciones en efectivo alcancen 18 millones de euros.

Además, en la autorización se podrá dispensar del cumplimiento de las limitaciones temporales previstas en el artículo 8.»

[. . .]

Disposición final primera. *Salvaguardia del rango de ciertas disposiciones reglamentarias.*

Se mantiene el rango de la disposición adicional cuarta del Real Decreto 84/2015, de 13 de febrero, modificada por el artículo tercero de este real decreto-ley.

Disposición final segunda. *Entrada en vigor.*

Este real decreto-ley entrará en vigor el día siguiente al de su publicación en el «Boletín Oficial del Estado».

Información relacionada

- El Real Decreto-ley 6/2020, de 10 de marzo, ha sido convalidado por Acuerdo del Congreso de los Diputados, publicado por Resolución de 25 de marzo de 2020. Ref. BOE-A-2020-4170

§ 163

Real Decreto-ley 7/2020, de 12 de marzo, por el que se adoptan medidas urgentes para responder al impacto económico del COVID-19

Jefatura del Estado
«BOE» núm. 65, de 13 de marzo de 2020
Última modificación: 27 de mayo de 2020
Referencia: BOE-A-2020-3580

I

Desde que la Organización Mundial de la Salud declaró el pasado 30 de enero que la situación en relación al coronavirus COVID-19 suponía una emergencia de salud pública de importancia internacional, se han ido adoptando una serie de medidas orientadas a proteger la salud y seguridad de los ciudadanos, contener la progresión de la enfermedad y reforzar el sistema de salud pública.

En particular, la situación generada por la evolución del COVID-19 ha supuesto la necesidad de adoptar medidas de contención extraordinarias por las autoridades de salud pública, dentro del actual escenario de contención reforzada, coordinadas en el marco del Consejo Interterritorial del Sistema Nacional de Salud. Estas medidas, junto con las adoptadas por otros países, están teniendo un impacto económico, que se proyecta en particular sobre determinadas empresas y sectores de la economía española, así como sobre los ciudadanos de las zonas afectadas.

El reciente Real Decreto-ley 6/2020, de 10 de marzo, por el que se adoptan determinadas medidas urgentes en el ámbito económico y para la protección de la salud pública, adopta una serie de medidas urgentes, orientadas a evitar la propagación de la enfermedad, mantener la protección social de los trabajadores por cuenta propia o ajena y garantizar el suministro y la mejor distribución de medicamentos y productos sanitarios. Así, se ha previsto que los periodos de aislamiento o contagio de las personas trabajadoras como consecuencia del virus COVID-19 tendrán la consideración de situación asimilada a accidente de trabajo a efectos de la prestación económica por incapacidad temporal del sistema de Seguridad Social; y el suministro centralizado por la Administración, de forma temporal, en los casos en que un medicamento o producto sanitario se vea afectado por excepcionales dificultades de abastecimiento.

También el Consejo de Ministros de 10 de marzo ha acordado la prohibición de los vuelos directos entre la República italiana y los aeropuertos españoles entre los días 11 y 25 de marzo.

Se han adoptado también otras medidas tales como la habilitación en los Centros de Estancia Temporal de Inmigrantes (CETI) de una sala para el supuesto de que fuera necesario proceder al aislamiento de alguna persona, las labores de monitoreo de grupos

vulnerables a COVID-19 y la recomendación del uso de los protocolos propuestos por Sanidad en los centros gestionados por otras instituciones. En el ámbito de las instituciones penitenciarias, se han tomado medidas para limitar los accesos durante 14 días a prisiones y centros de inserción social situados en Madrid, Vitoria y Labastida al tratarse de «zonas de transmisión significativa», y la suspensión o limitación de las comunicaciones familiares.

Además, en algunas comunidades autónomas se ha adoptado el cierre temporal de centros educativos y de atención a mayores, así como la suspensión de las actividades en espacios cerrados que reúnan a más de mil personas.

En el ámbito de la Unión Europea, los Jefes de Estado y de Gobierno celebraron el 10 de marzo un Consejo Europeo extraordinario con el fin de analizar la situación en los Estados Miembros y reiterar la necesidad de un enfoque europeo común, tomando las medidas necesarias y actuando con rapidez. En este sentido, el Consejo Europeo identificó cuatro prioridades:

Primera, limitar la propagación del virus. Los Estados miembros reiteraron como máxima prioridad asegurar la salud de los ciudadanos, y basar las actuaciones en las recomendaciones científicas y de las autoridades sanitarias, con medidas proporcionales. Segunda, el suministro de equipo médico. Se acordó encargar a la Comisión el análisis de las necesidades y la puesta en marcha de iniciativas para evitar situaciones de desabastecimiento, en colaboración con la industria y mediante contrataciones públicas conjuntas. Además, la Comisión tiene la intención de adquirir equipos de protección personal a través del Mecanismo de Protección Civil, prestando especial atención a mascarillas y respiradores. Tercera, la promoción de la investigación, en particular para el desarrollo de una vacuna. Y en cuarto lugar, hacer frente a las consecuencias socioeconómicas. La Unión y sus Estados miembros subrayaron su disposición a hacer uso de todos los instrumentos necesarios. En particular, atendiendo al impacto potencial en la liquidez, apoyando a las PYMES, a los sectores específicos afectados y a los trabajadores.

Para dar respuesta urgente a estas prioridades, la Comisión Europea está trabajando en dos frentes, el sanitario y el económico.

En el ámbito sanitario, se han anunciado actuaciones tales como la coordinación de medidas mediante conferencias telefónicas diarias con los Ministros de Sanidad e Interior, la organización de un equipo de epidemiólogos y virólogos de diferentes Estados miembros para proponer directrices a nivel europeo, el inventario de los equipos de protección y aparatos respiratorios disponibles, así como de su capacidad de producción y distribución, el refuerzo de la iniciativa europea para financiar la investigación específica sobre el Coronavirus y la movilización de 140 millones de euros de financiación pública y privada para investigación sobre vacunas, diagnóstico y tratamiento.

Por su parte, la Comisión Europea ha anunciado también otras medidas en el ámbito económico. Así, se está llevando a cabo una imprescindible coordinación entre los Estados miembros, la Comisión y el Banco Central Europeo. Se quiere asimismo asegurar que las ayudas estatales puedan fluir a las empresas que las necesiten, adaptando, en su caso, la normativa de ayudas de estado y se aprovechará plenamente la flexibilidad que existe en el Pacto de Estabilidad y Crecimiento. Cabe destacar, además, que el 10 de marzo la Comisión Europea ha anunciado una «Iniciativa de Inversión de Respuesta al Coronavirus» dirigida a apoyar a los sistemas de atención de la salud, PYMES, mercado de trabajo, sectores especialmente afectados y otras áreas vulnerables, y presentará medidas que permitan utilizar de manera rápida y excepcional los Fondos Estructurales en ese sentido.

II

Este Real Decreto-ley tiene por objeto la adopción de nuevas medidas para responder al impacto económico negativo que se está produciendo en el ámbito sanitario, en el sector turístico, y sobre las personas afectadas por las medidas de contención adoptadas por las autoridades competentes, así como prevenir un mayor impacto económico negativo sobre las PYMES y autónomos. En concreto, las medidas adoptadas se orientan a reforzar el sistema de salud pública, apoyar a las personas trabajadoras y familias más vulnerables afectadas por la situación excepcional y extraordinaria, garantizar la liquidez de las empresas del sector turístico y apoyar la financiación de las pequeñas y medianas empresas

y autónomos. Además, el presente Real Decreto-ley establece unas medidas para la gestión eficiente de las Administraciones Públicas.

El capítulo I adopta una serie de medidas de refuerzo en el ámbito sanitario.

La infección COVID-19 en España está provocando una tensión sin precedentes en el Sistema Nacional de Salud, tanto en los servicios prestadores de asistencia sanitaria como en los servicios de salud pública.

La protección de la salud pública de la ciudadanía española, así como el tratamiento y la recuperación de las personas afectadas por esta infección depende de la capacidad de respuesta de las Administraciones sanitarias, es decir del Ministerio de Sanidad y de los órganos competentes en materia de salud de las Comunidades Autónomas.

La alerta sanitaria actual requiere una coordinación sin fisuras entre las distintas administraciones competentes, tanto a nivel nacional como internacional, que está siendo liderada, con reconocimiento tanto poblacional como profesional, por el Ministerio de Sanidad.

Asimismo, actualmente se están activando y ejecutando los planes de contingencia sanitarios por parte de las comunidades autónomas pero la situación actual requiere una reorganización acelerada y refuerzo, del Sistema Nacional de Seguridad Social, para garantizar, a todos los niveles, la protección de la salud, no solo individual sino también colectiva en España. Todo ello porque el enfoque se debe centrar en reforzar, con garantías, el control y la vigilancia epidemiológica, la atención en el ámbito domiciliario de los pacientes que lo permitan (no abordando solo el tratamiento y seguimiento de la enfermedad COVID-19, sino el necesario seguimiento ante otras patologías con objeto de garantizar la protección de su salud sin necesidad de acudir a los centros de salud ni a los hospitales), y la atención hospitalaria de las personas afectadas que lo requieran.

Esta situación excepcional requiere de una respuesta contundente, proporcionada, meditada y ágil por parte del Gobierno de España y de las comunidades autónomas, que lance un mensaje inequívoco a la ciudadanía y a los profesionales del Sistema Nacional de Salud mediante la dotación de recursos económicos adicionales a los que actualmente disponen las Administraciones sanitarias autonómicas para hacer frente a esta epidemia.

Por tanto, ante esta situación se dotan, con carácter excepcional, recursos presupuestarios con cargo al Fondo de Contingencia para atender los gastos ocasionados por las necesidades sanitarias que se presenten en las Comunidades Autónomas y mitigar las consecuencias sociales y económicas derivadas de esta pandemia.

Por otro lado, el Gobierno aprobó, en su reunión de Consejo de Ministros del día 11 de enero de 2019, el Proyecto de Ley de Presupuestos Generales del Estado para el año 2019 que fue remitido a las Cortes Generales para proceder a su tramitación parlamentaria, habiendo sido rechazado en el debate de totalidad en el Pleno del Congreso de los Diputados de 13 de febrero de 2019.

El proyecto de ley constituía el vehículo ordinario para instrumentar, entre otras múltiples medidas, la actualización de la financiación de las administraciones territoriales que corresponde a las comunidades autónomas y las entidades locales en aplicación de sus respectivos sistemas de financiación para el ejercicio 2019.

Ante la situación de prórroga presupuestaria fue necesario proceder a la aprobación del Real Decreto-ley 13/2019, de 11 de octubre, por el que se reguló la actualización extraordinaria de las entregas a cuenta para el año 2019 de las Comunidades Autónomas de régimen común y de las entidades locales, en situación de prórroga presupuestaria, y se establecen determinadas reglas relativas a la liquidación definitiva de la participación de las entidades locales en los tributos del Estado, correspondiente al año 2017.

Dicho real decreto-ley tuvo como finalidad, entre otras evitar efectos relevantes e irreversibles sobre las finanzas públicas de los distintos niveles de la Administración.

En la actualidad, se encuentra en fase de elaboración el anteproyecto de la Ley de Presupuestos Generales del Estado, si bien dicho anteproyecto todavía no se encuentra concluido. No obstante, el Gobierno ha aprobado recientemente el Acuerdo por el que se adecuan los objetivos de estabilidad presupuestaria y de deuda pública para el conjunto de Administraciones Públicas y de cada uno de sus subsectores para el año 2020 y se fija el

límite de gasto no financiero del Presupuesto del Estado para el año 2020, Acuerdo que fue ratificado por el Congreso el 27 de febrero de 2020 y por el Senado el 4 de marzo de 2020.

El Fondo Monetario Internacional en la Declaración Final de la Misión de la Consulta del artículo IV de 2020 considera que ante el brote de coronavirus, se entiende que el gobierno deba dotar de recursos suficientes al sector sanitario, además de destinar un apoyo específico a los más afectados, y que estas medidas temporales de carácter extraordinario deberían intensificarse según sea necesario para prevenir y contener el virus y mitigar el impacto económico.

Habida cuenta del hecho de que las competencias en materia sanitaria corresponden a las Comunidades autónomas de acuerdo con el esquema establecido en el artículo 148 de la Constitución que establece que las Comunidades Autónomas podrán asumir competencias en materia de sanidad e higiene; competencias que han sido asumidas en los correspondientes Estatutos de Autonomía, se hace preciso reforzar su financiación en esta crítica coyuntura.

Según los últimos datos disponibles del año 2018 de la clasificación funcional de las Administraciones Públicas Regionales el gasto en salud supone más del 36% del total de empleos no financieros del subsector de Comunidades Autónomas. Dicho porcentaje se eleva a más del 38% en relación a los presupuestos autonómicos aprobados para el ejercicio 2019, así como respecto a los datos disponibles de los presupuestos del ejercicio 2020. De esta manera, se evidencia que, en el conjunto de competencias autonómicas, los gastos sanitarios representan indudablemente la principal política de gasto, siendo a su vez, la que asume un mayor peso específico en el conjunto de servicios públicos fundamentales sobre los que se garantiza un nivel mínimo en el conjunto del territorio español.

Las actuales circunstancias en relación a los gastos sanitarios que resulta necesario asumir por las Comunidades Autónomas para prestar la atención sanitaria y controlar la propagación derivada del COVID-19, se unen a una presión, ya de por sí alcista, del gasto sanitario, que con carácter estructural viene afectando a dicho ámbito, y que es preciso atender para procurar por parte del conjunto de Administraciones Públicas el mejor servicio público posible a los ciudadanos, con las necesarias garantías de acceso y equidad a dichos servicios sanitarios y a las innovaciones farmacéuticas y terapéuticas disponibles. Todo ello, hace necesario arbitrar las medidas financieras oportunas que permitan asegurar la adecuada atención de las necesidades sanitarias de la población y de los correspondientes Servicios de Salud.

De no aprobarse el presente real decreto ley las Comunidades Autónomas podrían verse abocadas a una difícil situación financiera que les dificultaría y podría poner en riesgo el adecuado desempeño de las labores sanitarias que les corresponden ante la situación de pandemia declarada, debiendo dotarse de recursos suficientes al sector sanitario.

Con la finalidad de evitar estos perjuicios al interés general, este capítulo adopta las medidas de ajuste imprescindibles para actualizar las entregas a cuenta de las administraciones territoriales. Esta actualización no altera el régimen financiero actual de las comunidades autónomas y no puede considerarse una modificación o alteración del mismo, sino que por el contrario se basa en la aplicación de los artículos 12 a 20 de la Ley 22/2009, de 18 de diciembre.

El artículo 2 regula la actualización de entregas a cuenta de comunidades autónomas; el artículo 3 establece que para la determinación de la actualización del importe de las entregas a cuenta, la previsión de ingresos tributarios previos a la cesión a las administraciones territoriales será la disponible en el momento de publicación del presente Real Decreto-ley para la elaboración del anteproyecto de Presupuestos Generales del Estado para 2020, de conformidad a lo dispuesto en el artículo 11.2 de la Ley 22/2009 anteriormente citada, el artículo 4 se ocupa de los restantes parámetros, variables o datos de referencia necesarios para la aplicación de lo previsto en los citados artículos 12 a 20 de la Ley 22/2009, de 18 de diciembre; el artículo 5 regula cómo se llevarán a cabo los libramientos que, en aplicación del sistema de financiación autonómica, se efectúen por la Administración General del Estado a favor de las comunidades autónomas en los meses posteriores al de la entrada en vigor del presente real decreto-ley; el artículo 6 regula los suplementos de créditos necesarios para financiar estas entregas a cuenta.

Por otro lado, este capítulo también procede a la modificación del artículo 94.3 del texto refundido de la Ley de garantías y uso racional de los medicamentos y productos sanitarios, aprobado por Real Decreto Legislativo 1/2015, de 24 de julio, a fin de incorporar la posibilidad de que el Gobierno pueda regular el mecanismo de fijación de los precios de otros productos necesarios para la protección de la salud poblacional y de prever que, cuando exista una situación excepcional sanitaria, con el fin de proteger la salud pública, la Comisión Interministerial de Precios de los Medicamentos pueda fijar el importe máximo de venta al público de los medicamentos y otros productos.

Con ello, se trata de posibilitar una intervención temporal en el precio de los productos sanitarios no sujetos a prescripción médica, así como de otro tipo de productos necesarios para la protección de la salud poblacional, de venta al público. Todo ello con el fin de garantizar su acceso adecuado a la ciudadanía, y luchar frente a la expansión del COVID-19 en nuestro país.

El capítulo II, por su parte, introduce las medidas de apoyo a la familia.

En primer lugar, se asegura el derecho básico de alimentación de niños y niñas en situación de vulnerabilidad que se encuentran afectados por el cierre de centros educativos decretado en diferentes zonas del país como medida para frenar la expansión del COVID-19. La medida tiene como objetivo prevenir situaciones de carencia como consecuencia de la falta de acceso a los servicios de comedor de los centros educativos de los que algunos de estos niños y niñas disfrutan gracias a las becas de comedor. La atención de los menores en condiciones de vulnerabilidad es una de las prioridades estratégicas del Gobierno y en las actuales circunstancias deben ser un colectivo especialmente protegido.

El real decreto-ley establece las medidas (ayudas económicas o prestaciones directas de servicios de distribución de alimentos) gestionadas por los servicios sociales de atención primaria en coordinación con los centros escolares y las respectivas consejerías de educación y de servicios sociales de las comunidades autónomas, Ceuta y Melilla; y aprueba la concesión de suplementos de crédito en el presupuesto del Ministerio de Derechos Sociales y Agenda 2030 por importe total de 25.000.000 euros para financiar las correspondientes transferencias a las comunidades autónomas, Ceuta y Melilla para proceder a la puesta en marcha de las medidas.

En segundo lugar, en el ámbito de la educación obligatoria, debe tenerse en cuenta que la interrupción de las actividades lectivas presenciales en los centros educativos, que pudiera adoptarse como medida de contención sanitaria, obliga a la modificación del calendario escolar establecido por cada administración educativa, en el marco de la norma básica fijada por la Ley Orgánica 2/2006, de 3 de mayo, de Educación, con el fin de que por las citadas administraciones se pueda ordenar de una manera flexible el desarrollo del curso escolar, con la combinación de actividades no presenciales que resulten adecuadas.

En tercer lugar, en coherencia con lo establecido para los trabajadores encuadrados en el Régimen General de Seguridad Social por el Real Decreto-ley 6/2020, de 10 de marzo, por el que se adoptan determinadas medidas urgentes en el ámbito económico y para la protección de la salud pública, y con la finalidad de evitar la propagación de la enfermedad y mantener la protección social de la ciudadanía, se establece también para el personal encuadrado en el régimen del mutualismo administrativo que los periodos de aislamiento o contagio como consecuencia del COVID-19 tendrán la consideración de situación asimilada a accidente de trabajo a efectos de la prestación económica por incapacidad temporal del correspondiente régimen especial de Seguridad Social.

El capítulo III articula medidas de apoyo al sector del turismo.

En primer lugar, este real decreto-ley articula una línea de financiación a determinadas empresas y autónomos que se consideran especialmente afectados por el COVID-19. Esta línea de financiación fue creada por el artículo 4 del Real Decreto-ley 12/2019, de 11 de octubre, por el que se adoptan medidas urgentes para paliar los efectos de la apertura de procedimientos de insolvencia del grupo empresarial Thomas Cook, y sus instrumentos de desarrollo, que establecieron una línea de financiación de 200 millones de euros, gestionada por el Instituto de Crédito Oficial y con una garantía parcial del 50% del Ministerio de

Industria, Comercio y Turismo, para las empresas y trabajadores autónomos del sector turístico y de actividades conexas con el mismo.

Se ha constatado en la actual crisis que uno de los principales sectores económicos afectados está siendo el sector turístico, y ello, por las restricciones a la libre circulación de personas que se están tomando y la menor demanda de servicios turísticos por la incertidumbre y el efecto precaución. Todo ello está teniendo un impacto económico importante en las líneas aéreas, en el sector turístico y en el comercio minorista. Un ejemplo de ello es que el pasado día 6 de marzo, la Organización Mundial del Turismo (OMT) revisó sus perspectivas de llegadas de turistas internacionales para 2020, situándolas en un -1% a -3%, lo que supone una pérdida estimada de entre 30.000 y 50.000 millones de dólares (EE.UU.) en ingresos procedentes del turismo internacional. Antes del brote del COVID-19, la OMT había previsto un crecimiento positivo de entre el 3% y el 4% para este año.

En consecuencia, la irrupción del COVID-19 está afectando severamente y de forma generalizada al sector turístico, que constituye uno de los sectores clave (12,3% del Producto Interior Bruto) de una potencia turística como España, cuyos operadores económicos necesitan, con carácter urgente, medidas de apoyo financiero para poder compensar, en lo posible, los descensos de sus ingresos ordinarios, y dotarse de liquidez para hacer frente a sus obligaciones.

Por consiguiente, con carácter de extraordinaria y urgente necesidad, se refuerza y extiende la referida línea de financiación prevista inicialmente para los afectados por la insolvencia del Grupo empresarial Thomas Cook, a los afectados por la crisis desencadenada por el COVID-19, por lo que dicha línea de financiación se extiende a todas las empresas y trabajadores autónomos establecidos en España y encuadrados en los sectores económicos definidos en la disposición adicional primera que son los que, por el momento, están siendo especialmente afectados por la misma. Asimismo, la línea de financiación se dota con 200 millones de euros adicionales a los 200 millones de euros inicialmente previstos.

Como los términos y condiciones de esta línea de financiación ampliada son idénticos a los ya establecidos por el artículo 4 del Real Decreto-ley 12/2019, de 11 de octubre, y por sus instrumentos de desarrollo, su aplicación será automática a la entrada en vigor de este Real Decreto-ley, sin necesidad de desarrollo normativo o convencional, o acto jurídico de aplicación, alguno, que demorarían en exceso la necesaria aplicación de la medida, instruyéndose al ICO para que con carácter inmediato realice las gestiones oportunas con las entidades financieras para que la línea de financiación ampliada esté operativa en el plazo máximo de diez días desde la entrada en vigor.

En segundo lugar, la situación excepcional provocada por el COVID-19 puede tener una especial incidencia en el empleo de los trabajadores fijos discontinuos que trabajan en el sector turístico y en todos los sectores vinculados al mismo en todas las comunidades autónomas. Por ello, en el presente real decreto-ley, como medida extraordinaria, se anticipa y se amplía a los meses de febrero a junio de 2020 la aplicación de esta bonificación respecto de aquellos trabajadores que pueden verse más afectados por la situación excepcional mencionada en todas las comunidades autónomas.

El capítulo IV recoge las medidas de apoyo financiero transitorio.

Así, se persigue mitigar el posible impacto que el escenario de contención reforzada pueda tener en los sectores más vulnerables de la economía, esto es, PYMES y autónomos.

Con esta finalidad, para evitar posibles tensiones en tesorería que puedan experimentar estos colectivos, se propone una flexibilización en materia de aplazamientos, concediendo durante seis meses esta facilidad de pago de impuestos a PYMES y autónomos, previa solicitud, en unos términos equivalentes a una carencia de tres meses.

Por otro lado, la Secretaría General de Industria y de la Pequeña y Mediana Empresa del Ministerio de Industria, Turismo y Comercio ha establecido como objetivo fundamental de la política industrial contribuir al aumento del peso del sector industrial en la economía española, que se situó en el 14,2% del Producto Interior Bruto en el año 2019. Para estimular el desarrollo industrial se aprobó un marco normativo para la financiación de proyectos de inversión para la mejora de la competitividad industrial, la sostenibilidad, la transformación digital o que contribuyan a la reindustrialización. Este estímulo adopta la

forma de apoyo financiero a proyectos industriales en diferentes programas regulados mediante sus respectivas órdenes de bases a través de la concesión de préstamos a largo plazo.

La irrupción del COVID-19 está afectando a la cadena de valor de amplios sectores industriales, especialmente internacionalizados y está incrementando el coste de la producción debido al mayor coste logístico de importación de piezas y suministros. Por ello se proporciona a los operadores económicos, medidas de apoyo financiero para poder compensar, en lo posible, los descensos de sus ingresos ordinarios y dotarse de liquidez para hacer frente a sus obligaciones.

En este sentido, se considera esencial que las empresas que hayan recibido apoyo financiero a la inversión industrial a través de préstamos de la Secretaría General de Industria y de la Pequeña y Mediana Empresa puedan solicitar el aplazamiento de reembolso.

El capítulo V, por su parte, adopta una serie de medidas para la gestión eficiente de las Administraciones Públicas.

El artículo 120 de la Ley 9/2017, de 8 de noviembre, de Contratos del Sector Público, por la que se transponen al ordenamiento jurídico español las Directivas del Parlamento Europeo y del Consejo 2014/23/UE y 2014/24/UE, de 26 de febrero de 2014 establece la tramitación de emergencia como mecanismo para actuar de manera inmediata a causa de acontecimientos catastróficos, de situaciones que supongan grave peligro o de necesidades que afecten a la defensa nacional. Este régimen excepcional en la contratación pública encaja a la perfección en la situación actual para hacer frente al COVID-19.

Así en lo que respecta a este real decreto-ley, este capítulo determina la tramitación de emergencia para la contratación de todo tipo de bienes o servicios que precise la Administración General del Estado para la ejecución de cualesquiera medidas para hacer frente al COVID-19.

Por otro lado, dado el contexto presupuestario actual de Prorroga de los Presupuestos Generales del Estado se arbitran mecanismos excepcionales que permitan la transferencia de recursos entre Secciones Presupuestarias con el fin de poder atender todas las necesidades que se presenten, preservando la estabilidad presupuestaria.

Por último, también en el contexto de la situación creada como consecuencia de la propagación del coronavirus COVID-19, la disposición final primera modifica la Ley 50/1997, de 27 de noviembre, del Gobierno, a fin de establecer la posibilidad de que el Presidente del Gobierno, en situaciones excepcionales y cuando la naturaleza de la crisis lo exija, decida motivadamente que el Consejo de Ministros, las Comisiones Delegadas del Gobierno y la Comisión General de Secretarios de Estado y Subsecretarios puedan celebrar sesiones, adoptar acuerdos y aprobar actas a distancia por medios electrónicos, con las debidas garantías.

Dicha previsión afecta, exclusivamente, a un aspecto parcial y concreto del régimen de funcionamiento del Gobierno en tanto que órgano colegiado de dirección política, y no a elementos estructurales, esenciales o generales de su organización y funcionamiento (STC 60/1986, de 20 de mayo, FJ 4).

Por otra parte, los términos de la citada modificación son respetuosos con el principio subyacente al artículo 97 de la Constitución, conforme al cual la reunión presencial del Gobierno debe ser la regla general, puesto que, en línea con lo señalado en la reciente STC 45/2019, de 27 de marzo, (FJ 6 B), la celebración de sesiones y la adopción de acuerdos a distancia debe reservarse para casos justificados, excepcionales y con las oportunas garantías.

III

La adopción de medidas de carácter económico mediante Real Decreto-ley ha sido avalada por el Tribunal Constitucional siempre que concurra una motivación explícita y razonada de la necesidad –entendiendo por tal que la coyuntura económica exige una rápida respuesta– y la urgencia –asumiendo como tal que la dilación en el tiempo de la adopción de la medida de que se trate mediante una tramitación por el cauce normativo ordinario podría generar algún perjuicio–.

El Real Decreto-ley constituye un instrumento constitucionalmente lícito, siempre que el fin que justifica la legislación de urgencia, sea, tal como reiteradamente ha exigido nuestro Tribunal Constitucional (sentencias 6/1983, de 4 de febrero, F. 5; 11/2002, de 17 de enero, F. 4, 137/2003, de 3 de julio, F. 3 y 189/2005, de 7 julio, F. 3), subvenir a una situación concreta, dentro de los objetivos gubernamentales, que por razones difíciles de prever requiere una acción normativa inmediata en un plazo más breve que el requerido por la vía normal o por el procedimiento de urgencia para la tramitación parlamentaria de las leyes, máxime cuando la determinación de dicho procedimiento no depende del Gobierno.

La situación generada por la declaración de emergencia de salud pública de importancia internacional genera la concurrencia de motivos de salud pública que justifican la extraordinaria y urgente necesidad de adoptar medidas. En el actual escenario de contención y prevención del COVID-19 es urgente y necesario atajar la epidemia y evitar su propagación para proteger la salud pública.

Asimismo, la extraordinaria y urgente necesidad de aprobar este real decreto-ley se inscribe en el juicio político o de oportunidad que corresponde al Gobierno (SSTC 61/2018, de 7 de junio, FJ 4; 142/2014, de 11 de septiembre, FJ 3) y esta decisión, sin duda, supone una ordenación de prioridades políticas de actuación (STC, de 30 de enero de 2019, Recurso de Inconstitucionalidad núm. 2208-2019), centradas en el cumplimiento de la seguridad jurídica y la salud pública. Los motivos de oportunidad que acaban de exponerse demuestran que, en ningún caso, el presente real decreto-ley constituye un supuesto de uso abusivo o arbitrario de este instrumento constitucional (SSTC 61/2018, de 7 de junio, FJ 4; 100/2012, de 8 de mayo, FJ 8; 237/2012, de 13 de diciembre, FJ 4; 39/2013, de 14 de febrero, FJ 5). Al contrario, todas las razones expuestas justifican amplia y razonadamente la adopción de la presente norma (SSTC 29/1982, de 31 de mayo, FJ 3; 111/1983, de 2 de diciembre, FJ 5; 182/1997, de 20 de octubre, FJ 3).

Debe señalarse también que este real decreto-ley no afecta al ordenamiento de las instituciones básicas del Estado, a los derechos, deberes y libertades de los ciudadanos regulados en el Título I de la Constitución, al régimen de las Comunidades Autónomas ni al Derecho electoral general.

Este real decreto-ley responde a los principios de necesidad, eficacia, proporcionalidad, seguridad jurídica, transparencia, y eficiencia, tal y como exige la Ley 39/2015, de 1 de octubre, del Procedimiento Administrativo Común de las Administraciones Públicas. A estos efectos se pone de manifiesto el cumplimiento de los principios de necesidad y eficacia dado el interés general en el que se fundamentan las medidas que se establecen, siendo el real decreto-ley el instrumento más adecuado para garantizar su consecución. La norma es acorde con el principio de proporcionalidad al contener la regulación imprescindible para la consecución de los objetivos previamente mencionados. Igualmente, se ajusta al principio de seguridad jurídica, siendo coherente con el resto del ordenamiento jurídico. En cuanto al principio de transparencia, la norma está exenta de los trámites de consulta pública, audiencia e información pública que no son aplicables a la tramitación y aprobación de decretos-leyes. Por último, en relación con el principio de eficiencia, este real decreto-ley no impone carga administrativa alguna adicional a las existentes con anterioridad.

En su virtud, haciendo uso de la autorización contenida en el artículo 86 de la Constitución Española, a propuesta de la Vicepresidenta Tercera del Gobierno y Ministra de Asuntos Económicos y Transformación Digital, y de los Ministros de Hacienda, de Educación y Formación Profesional, de Trabajo y Economía Social, de Industria, Comercio y Turismo, de Sanidad, y de Derechos Sociales y Agenda 2030, y previa deliberación del Consejo de Ministros en su reunión del día 12 de marzo de 2020,

DISPONGO:

CAPÍTULO I

Medidas de refuerzo en el ámbito sanitario

Artículo 1. *Concesión de un crédito extraordinario en el Ministerio de Sanidad para atender gastos extraordinarios del Sistema Nacional de Salud.*

Se autoriza la aplicación del Fondo de Contingencia y la concesión de un crédito extraordinario por un importe total de 1.000 millones de euros en el Ministerio de Sanidad, aplicación presupuestaria 26.09.313A.228 «Gastos originados en el Sistema Nacional de Salud derivados de la emergencia de salud pública en relación con el Covid-19 en España», para contribuir a la financiación de los citados gastos extraordinarios.

La financiación del crédito extraordinario se realizará de conformidad con lo establecido en el artículo 50 de la Ley 47/2003, de 26 de noviembre, General Presupuestaria.

Este crédito tendrá el carácter de ampliable y no le será de aplicación las limitaciones contenidas en los artículos 52.1 c) y 54.4 de la Ley 47/2003, de 26 de noviembre, General Presupuestaria.

Asimismo, le resultará de aplicación lo dispuesto en el artículo 59 de la Ley 47/2003, de 26 de noviembre, General Presupuestaria.

Artículo 2. *Actualización de entregas a cuenta de comunidades autónomas.*

Durante el ejercicio 2020, el importe de las entregas a cuenta de los recursos sujetos a liquidación del sistema de financiación de las comunidades autónomas de régimen común regulado en la Ley 22/2009, de 18 de diciembre, por la que se regula el sistema de financiación de las Comunidades Autónomas de régimen común y ciudades con Estatuto de autonomía y se modifican determinadas normas tributarias, en situación de prórroga presupuestaria se actualizará conforme a las reglas establecidas en los artículos siguientes de este capítulo.

Artículo 3. *Ingresos tributarios previos a la cesión.*

Para la determinación de la actualización del importe de las entregas a cuenta, a los efectos de la aplicación de lo dispuesto en los artículos 12 a 20 de la Ley 22/2009, de 18 de diciembre, las previsiones de ingresos tributarios previos a la cesión a las administraciones territoriales, por figuras y conceptos tributarios referidos en tales artículos, serán las disponibles en el momento de publicación de este real decreto-ley para la elaboración del anteproyecto de Presupuestos Generales del Estado para 2020, de conformidad a lo dispuesto en el artículo 11.2 de la Ley 22/2009, de 18 de diciembre, y que se recogen a continuación:

Conceptos	Importe – Millones de euros
Impuesto sobre la Renta de las Personas Físicas.	91.340
Impuesto sobre el Valor Añadido.	74.991
Impuestos Especiales.	22.184
Alcohol y bebidas derivadas.	815
Cerveza.	344
Productos Intermedios.	22
Hidrocarburos.	12.988
Labores del tabaco.	6.530
Electricidad.	1.406

Artículo 4. *Otros parámetros, variables o datos de referencia.*

El valor de los restantes parámetros, variables o datos de referencia necesarios para la aplicación de lo previsto en los citados artículos 12 a 20 de la Ley 22/2009, de 18 de diciembre, en los términos previstos en los mismos, se efectuará con referencia a su

situación de publicación, disponibilidad o periodo de liquidación, según corresponda, disponibles al momento de publicación de este real Decreto-ley.

Artículo 5. *Libramientos.*

Lo dispuesto en los artículos 3 y 4 se aplicará a los libramientos que, en aplicación del sistema de financiación autonómica, se efectúen por la Administración General del Estado a favor de las comunidades autónomas en los meses posteriores al de la entrada en vigor del presente real decreto-ley.

Sin perjuicio de lo dispuesto en el párrafo anterior, el importe adicional que resulte de esta actualización con respecto al importe de las entregas a cuenta que actualmente están percibiendo las comunidades autónomas en situación de prórroga presupuestaria, se librará en los dos meses posteriores a la fecha de entrada en vigor de este real decreto-ley.

Artículo 6. *Suplementos de crédito para la actualización extraordinaria de las entregas a cuentas de las comunidades autónomas.*

Para financiar la actualización del importe de las entregas a cuenta de los recursos sujetos a liquidación del sistema de financiación de las comunidades autónomas se conceden suplementos de crédito en el concepto 451 «Fondo de Suficiencia Global» del Programa 941M «Transferencias a Comunidades Autónomas por participación en los ingresos del Estado» en los siguientes servicios de la Sección 36 «Sistemas de financiación de Entes Territoriales» por los importes que se indican:

Aplicación Presupuestaria	Denominación	Importe (miles de euros)
36.03.941M.451	Fondo de Suficiencia Global:Galicia	15.442,32
36.05.941M.451	Fondo de Suficiencia Global:Principado de Asturias	3.629,35
36.06.941M.451	Fondo de Suficiencia Global:Cantabria	25.752,98
36.07.941M.451	Fondo de Suficiencia Global:La Rioja	10.536,20
36.10.941M.451	Fondo de Suficiencia Global:Aragón	6.485,68
36.14.941M.451	Fondo de Suficiencia Global: Extremadura	18.912,68
36.17.941M.451	Fondo de Suficiencia Global:Castilla y León	6.587,27
36.18.941M.451	Fondo de Suficiencia Global:Melilla	1.719,64
36.19.941M.451	Fondo de Suficiencia Global:Ceuta	2.147,60

Asimismo, para financiar la actualización de las entregas a cuenta de la aportación del Estado al Fondo de Garantía se concede un suplemento de crédito por importe de 557.406,00 miles de euros en el concepto 453 «Aportación del Estado al Fondo de Garantía», del Programa 941M «Transferencias a Comunidades Autónomas por participación en los ingresos del Estado», del servicio 20 «Secretaría General de Financiación Autonómica y Local. Varias CC. AA.», de la Sección 36 «Sistemas de Financiación de Entes Territoriales».

Artículo 7. *Modificación del texto refundido de la Ley de garantías y uso racional de los medicamentos y productos sanitarios, aprobado por el Real Decreto Legislativo 1/2015, de 24 de julio.*

Se modifica el artículo 94.3 del texto refundido de la Ley de garantías y uso racional de los medicamentos y productos sanitarios, aprobado por el Real Decreto Legislativo 1/2015, de 24 de julio, que queda redactado como sigue:

«3. El Gobierno podrá regular el mecanismo de fijación de los precios de los medicamentos y productos sanitarios no sujetos a prescripción médica, así como de otros productos necesarios para la protección de la salud poblacional que se dispensen en el territorio español, siguiendo un régimen general objetivo y transparente.

Cuando exista una situación excepcional sanitaria, con el fin de proteger la salud pública, la Comisión Interministerial de Precios de los Medicamentos podrá fijar el importe máximo de venta al público de los medicamentos y productos a que se refiere el párrafo anterior por el tiempo que dure dicha situación excepcional.»

CAPÍTULO II

Medidas de apoyo a las familias

Artículo 8. *Derecho básico de alimentación de niños y niñas en situación de vulnerabilidad que se encuentran afectados por el cierre de centros educativos.*

1. Las familias de los niños y niñas beneficiarios de una beca o ayuda de comedor durante el curso escolar que se encuentren afectados por el cierre de centros educativos tendrán derecho a ayudas económicas o la prestación directa de distribución de alimentos.

2. La gestión de estas medidas se llevará a cabo por parte de los servicios sociales de atención primaria en coordinación con los centros escolares y las respectivas consejerías de educación y de servicios sociales de las Comunidades Autónomas, Ceuta y Melilla.

3. Serán beneficiarias las familias con alumnado de educación infantil, educación primaria y educación secundaria obligatoria a quienes las Comunidades Autónomas, Ceuta y Melilla o los servicios sociales municipales han concedido becas o ayudas para el comedor escolar durante el presente curso académico.

4. Estas medidas se prolongarán mientras permanezcan clausurados los centros educativos, sin perjuicio de su revisión en función de la duración de esta circunstancia.

Artículo 9. *Concesión de un suplemento de crédito en el Presupuesto del Ministerio de Derechos Sociales y Agenda 2030 para financiar los programas de servicios sociales de las comunidades autónomas.*

1. Para proceder al pago de las ayudas a que se refiere el presente real decreto-ley, se autoriza la aplicación del Fondo de Contingencia y la concesión de un suplemento de crédito en el Ministerio de Derechos Sociales y Agenda 2030, por importe de 25.000.000 euros, en la aplicación presupuestaria 26.16.231F.453.07 «Protección a la familia y atención a la pobreza infantil. Prestaciones básicas de servicios sociales».

La financiación de este suplemento de crédito se realizará de conformidad con el artículo 50 de la Ley 47/2003, de 26 de noviembre, General Presupuestaria.

2. Con cargo al suplemento de crédito se realizarán las correspondientes transferencias a las Comunidades Autónomas, Ceuta y Melilla para proceder a la concesión de la ayuda regulada en el artículo anterior.

3. La distribución territorial de los créditos destinados a las Comunidades Autónomas y las Ciudades de Ceuta y Melilla para la concesión de las ayudas a las que se refiere este real decreto-ley se realizará de acuerdo con los mismos criterios utilizados para la distribución económica del crédito del subprograma A2 «Programa específico para garantizar el derecho básico de alimentación, ocio y cultura de los menores durante las vacaciones escolares y la conciliación de la vida familiar y laboral» del «Programa de Protección a la familia y atención a la pobreza infantil», establecidos en el Acuerdo del Consejo de Ministros de 5 de julio de 2019, por el que se formalizan los criterios de distribución y la distribución resultante de los créditos acordados por el Consejo Territorial de Servicios Sociales y del Sistema para la Autonomía y Atención a la Dependencia, que se destinan a la financiación de los planes o programas sociales, para el ejercicio 2019, publicado mediante la Orden SCB/777/2019, de 15 de julio.

Artículo 10. *Calendario escolar en la enseñanza obligatoria.*

En el curso 2019-2020, las administraciones educativas podrán adaptar el límite mínimo de días lectivos al que se refiere la disposición adicional quinta de la Ley Orgánica 2/2006, de 3 de mayo, de Educación, a las necesidades derivadas de las medidas de contención sanitaria que se adopten, cuando supongan la interrupción de actividades lectivas presenciales y se hubieran sustituido tales actividades por otras modalidades de apoyo educativo al alumnado.

Artículo 11. *Consideración excepcional como situación asimilada a accidente de trabajo de los periodos de aislamiento o contagio del personal encuadrado en los Regímenes Especiales de los Funcionarios Públicos como consecuencia del virus COVID-19.*

1. Al objeto de proteger la salud pública, se considerará, con carácter excepcional, situación asimilada a accidente de trabajo, exclusivamente para el subsidio de incapacidad temporal que reconoce el mutualismo administrativo, aquellos periodos de aislamiento o contagio provocados por el COVID-19.
2. En ambos casos la duración de esta prestación excepcional vendrá determinada por el parte de baja por aislamiento y la correspondiente alta.
3. Podrá causar derecho a esta prestación el mutualista que se encuentre en la fecha del hecho causante en situación de alta en el correspondiente Régimen Especial de Seguridad Social.
4. La fecha del hecho causante será aquella en la que se acuerde el aislamiento o enfermedad del mutualista, sin perjuicio de que el parte de baja se expida con posterioridad a esa fecha.

CAPÍTULO III

Medidas de apoyo al sector del turismo

Artículo 12. *Ampliación de la línea de financiación Thomas Cook para atender al conjunto de empresas establecidas en España incluidas en determinados sectores económicos.*

1. La línea de financiación prevista en el artículo 4 del Real Decreto-ley 12/2019, de 11 de octubre, por el que se adoptan medidas urgentes para paliar los efectos de la apertura de procedimientos de insolvencia del grupo empresarial Thomas Cook se amplía a todas las empresas y trabajadores autónomos con domicilio social en España que estén incluidos en los sectores económicos definidos en la Disposición Adicional primera de este Real Decreto-ley y contará con 200 millones de euros adicionales a los previstos inicialmente en el citado artículo 4 del Real Decreto-ley 12/2019, de 11 de octubre.

La partida presupuestaria del Ministerio de Industria, Comercio y Turismo de garantía del 50% de los créditos dispuestos de la línea ICO, se amplía de los 100 millones de euros iniciales hasta los 200 millones de euros para dar cobertura a la línea de financiación ampliada de hasta 400 millones de euros, ajustándose los importes presupuestarios correspondientes en cada año a estos nuevos límites.

Para ampliar la partida presupuestaria de garantía del Ministerio de Industria, Comercio y Turismo se autorizan nuevos límites de compromisos de gasto que modifican los aprobados por Acuerdo de Consejo de Ministros de fecha 20 de diciembre de 2019 por los importes que se indican:

Año	Compromiso máximo a adquirir – Euros	
	20.04.432A.441	20.04.432A.359
2019	0,00	20.000,00
2020	0,00	20.000,00
2021	0,00	40.000,00
2022	5.000.000,00	1.040.000,00
2023	10.000.000,00	100.000,00
2024	30.000.000,00	80.000,00
2025	60.000.000,00	40.000,00

Año	Compromiso máximo a adquirir – Euros	
	20.04.432A.441	20.04.432A.359
2026	60.000.000,00	20.000,00
2027	35.000.000,00	20.000,00
Total	200.000.000,00	1.380.000,00

2. Se aplicarán a esta línea de financiación y a la correspondiente garantía ampliada, de modo automático y a la entrada en vigor de este real decreto -ley, los mismos términos y condiciones que los aprobados para la línea de financiación prevista en el artículo 4 del Real Decreto-ley 12/2019, de 11 de octubre, tanto los previstos en el referido artículo 4, como los previstos en el conjunto de instrumentos que lo desarrollan y han servido para la puesta en marcha de la referida línea de financiación, sin que sea necesario desarrollo normativo, convencional, o acto jurídico de aplicación alguno.

En concreto, se aplicarán los términos y condiciones establecidos en los Acuerdos de Consejo de Ministros aprobados para la implementación de la citada línea de financiación y garantía, de fechas 20 de diciembre de 2019, si bien modificado según los nuevos límites de compromisos de gasto, y 27 de diciembre de 2019, así como el Acuerdo de Comisión Delegada del Gobierno para Asuntos Económicos de 31 de octubre de 2019 y el Convenio formalizado entre el ICO y la Secretaria de Estado de Turismo el 27 de diciembre de 2019.

3. Se instruye al ICO para que con carácter inmediato a la entrada en vigor de este real decreto-ley realice las gestiones necesarias con las entidades financieras para que la línea de financiación ampliada pueda estar a disposición de las empresas en el plazo máximo de diez días a contar desde la referida entrada en vigor.

Artículo 13. *Medidas de apoyo a la prolongación del periodo de actividad de los trabajadores con contratos fijos discontinuos en los sectores de turismo y comercio y hostelería vinculados a la actividad turística.*

1. Las empresas, excluidas las pertenecientes al sector público, dedicadas a actividades encuadradas en los sectores del turismo, así como los del comercio y hostelería, siempre que se encuentren vinculadas a dicho sector del turismo, que generen actividad productiva en los meses de febrero, marzo, abril, mayo, junio y que inicien o mantengan en alta durante dichos meses la ocupación de los trabajadores con contratos de carácter fijos discontinuo, podrán aplicar una bonificación en dichos meses del 50 por ciento de las cuotas empresariales a la Seguridad Social por contingencias comunes, así como por los conceptos de recaudación conjunta de Desempleo, FOGASA y Formación Profesional de dichos trabajadores.

Lo dispuesto en este artículo será de aplicación desde el 1 de enero de 2020 hasta el día 31 de diciembre de 2020.

2. La bonificación regulada en este artículo será de aplicación en todo el territorio nacional, salvo en las comunidades autónomas de Illes Balears y Canarias, durante los meses de febrero y marzo de 2020, donde será de aplicación, en los mencionados meses, la bonificación establecida en el artículo 2 del Real Decreto-ley 12/2019, de 11 de octubre, por el que se adoptan medidas urgentes para paliar los efectos de la apertura de procedimientos de insolvencia del grupo empresarial Thomas Cook.

CAPÍTULO IV

Medidas de apoyo financiero transitorio

Artículo 14. *Aplazamiento de deudas tributarias.*

1. En el ámbito de las competencias de la Administración tributaria del Estado, a los efectos de los aplazamientos a los que se refiere el artículo 65 de la Ley 58/2003, de 17 de diciembre, General Tributaria, se concederá el aplazamiento del ingreso de la deuda tributaria correspondiente a todas aquellas declaraciones-liquidaciones y autoliquidaciones cuyo plazo de presentación e ingreso finalice desde la fecha de entrada en vigor del presente real decreto-ley y hasta el día 30 de mayo de 2020, ambos inclusive, siempre que

las solicitudes presentadas hasta esa fecha reúnan los requisitos a los que se refiere el artículo 82.2.a) de la Ley anterior.

2. Este aplazamiento será aplicable también a las deudas tributarias a las que hacen referencia las letras b), f) y g) del artículo 65.2 de la Ley 58/2003, de 17 de diciembre, General Tributaria.

3. Será requisito necesario para la concesión del aplazamiento que el deudor sea persona o entidad con volumen de operaciones no superior a 6.010.121,04 euros en el año 2019.

4. Las condiciones del aplazamiento serán las siguientes:

a) El plazo será de seis meses.

b) No se devengarán intereses de demora durante los primeros cuatro meses del aplazamiento.

Artículo 15. *Solicitud de aplazamiento extraordinario del calendario de reembolso en préstamos concedidos por la Secretaría General de Industria y de la Pequeña y Mediana Empresa.*

1. Los beneficiarios de concesiones de los instrumentos de apoyo financiero a proyectos industriales podrán solicitar el aplazamiento del pago de principal y/o intereses de la anualidad en curso, siempre que su plazo de vencimiento sea inferior a 6 meses a contar desde la entrada en vigor de este real decreto-ley, cuando la crisis sanitaria provocada por el COVID-19 haya originado en dichos beneficiarios periodos de inactividad, reducción en el volumen de las ventas o interrupciones en el suministro en la cadena de valor que les dificulte o impida atender al pago de la misma. Esta solicitud conllevará, en caso de estimarse, la correspondiente readaptación del calendario de reembolsos.

Dicha solicitud, deberá efectuarse siempre antes de que finalice el plazo de pago en periodo voluntario y deberá ser estimada de forma expresa por el órgano que dictó la resolución de concesión.

2. La solicitud presentada deberá incorporar:

a) Una memoria justificativa en la que se motive adecuadamente la dificultad de atender al pago del próximo vencimiento de acuerdo con lo establecido en el apartado anterior. Esta justificación deberá incluir una imagen de las cuentas justo antes de que se produjese la situación a que se refiere el apartado 1, una explicación cualitativa y cuantitativa de cómo se ha producido esta afectación, su valoración económica y financiera, así como un plan de actuación para paliar esos efectos.

b) En el caso de que el plazo de realización de las inversiones no hubiera finalizado, deberá incluirse una memoria técnica y económica justificativa de las inversiones realizadas con cargo al préstamo hasta ese momento y desglosado por partidas. Se incluirá una tabla con los datos de las inversiones y gastos ejecutados (facturas y pagos), así como de los compromisos de gasto realizados, todo ello debidamente acreditado.

c) Una declaración responsable de que la empresa está al corriente de sus obligaciones tributarias y con la seguridad social, de que no tiene deudas por reintegros de ayudas o préstamos con la Administración, y de que ha cumplido con sus obligaciones de presentación de cuentas ante el Registro Mercantil.

3. No podrán autorizarse modificaciones del calendario en los siguientes casos:

a) Que no exista una afectación suficientemente acreditada que justifique esa modificación.

b) Que la empresa no esté al corriente de sus obligaciones tributarias y con la Seguridad Social.

c) Que la empresa tenga deudas por reintegro de ayudas o préstamos con la Administración.

d) Que la empresa no tenga cumplidas sus obligaciones de presentación de cuentas ante el Registro Mercantil.

e) Que el vencimiento de deuda sea consecuencia de un reintegro por incumplimiento o renuncia.

f) Que en el caso de proyectos que se encuentren dentro del plazo de justificación de inversiones, no exista un grado de avance suficiente y que no garantice el cumplimiento de los objetivos comprometidos en la resolución de concesión.

4. En caso de que así se estableciera para el correspondiente programa, la solicitud de modificación de concesión se realizará siguiendo las instrucciones de la guía que se publique a estos efectos por la Secretaría General de Industria y de la Pequeña y Mediana Empresa.

5. El plazo máximo para la resolución del procedimiento y su notificación es de un mes contado a partir de la presentación de la solicitud. Si transcurrido dicho plazo el órgano competente para resolver no hubiese notificado dicha resolución, los interesados estarán legitimados para entender desestimada la solicitud.

CAPÍTULO V

Medidas para la gestión eficiente de las Administraciones Públicas

Artículo 16. *Contratación.*

1. La adopción de cualquier tipo de medida directa o indirecta por parte de las entidades del sector público para hacer frente al COVID-19 justificará la necesidad de actuar de manera inmediata, siendo de aplicación el artículo 120 de la Ley 9/2017, de 8 de noviembre, de Contratos del Sector Público, por la que se transponen al ordenamiento jurídico español las Directivas del Parlamento Europeo y del Consejo 2014/23/UE y 2014/24/UE, de 26 de febrero de 2014.

2. De acuerdo con la previsión establecida en el párrafo anterior, a todos los contratos que hayan de celebrarse por las entidades del sector público para atender las necesidades derivadas de la protección de las personas y otras medidas adoptadas por el Consejo de Ministros para hacer frente al COVID-19, les resultará de aplicación la tramitación de emergencia. En estos casos, si fuera necesario realizar abonos a cuenta por actuaciones preparatorias a realizar por el contratista, no será de aplicación lo dispuesto respecto a las garantías en la mencionada Ley 9/2017, siendo el órgano de contratación quien determinará tal circunstancia en función de la naturaleza de la prestación a contratar y la posibilidad de satisfacer la necesidad por otras vías. De la justificación de la decisión adoptada deberá dejarse constancia en el expediente.

3. El libramiento de los fondos necesarios para hacer frente a los gastos que genere la adopción de medidas para la protección de la salud de las personas frente al COVID-19 podrá realizarse a justificar.

4. Cuando la contratación para la atención de estas necesidades deba producirse en el exterior, porque los contratos se formalicen o ejecuten total o parcialmente en el extranjero, la formalización de los contratos corresponderá al Jefe de la Misión o Representación Permanente, con sujeción a las condiciones libremente pactadas por la Administración con el contratista extranjero, cuando la intervención de éste sea absolutamente indispensable para la ejecución del contrato, por requerirlo así la atención de las necesidades derivadas de la protección de las personas y otras medidas adoptadas por el Consejo de Ministros para hacer frente al COVID-19, y así se acredite en el expediente. No obstante, esta competencia podrá avocarse por el titular del departamento Ministerial competente por razón de la materia. Los contratos deberán formalizarse por escrito y se sujetarán a las condiciones pactadas por la Administración con el contratista extranjero.

Los libramientos de los fondos a los que se refiere el apartado tercero de este artículo podrán realizarse bien a favor de cajeros en España, bien a favor de cajeros en el exterior, manteniéndose la gestión financiera en el ámbito del Ministerio de Sanidad y con cargo a su presupuesto, sin perjuicio de que pudiera realizarse igualmente el pago en firme a través del cajero de pagos en el exterior. No obstante, la persona titular del ministerio de sanidad podrá delegar esta competencia de gestión financiera en órganos o entidades, sean o no dependientes.

Cuando fuera imprescindible de acuerdo con la situación del mercado y el tráfico comercial del Estado en el que la contratación se lleve a cabo, podrán realizarse la totalidad o parte de los pagos con anterioridad a la realización de la prestación por el contratista, en la

forma prevista en el apartado 2. El riesgo de quebranto que pudiera derivarse de estas operaciones será asumido por el presupuesto del Estado.

5. Se excluye de la obligación de facturación electrónica establecida en la Ley 25/2013, de 27 de diciembre, de impulso de la factura electrónica y creación del registro contable de facturas en el Sector Público, desde la entrada en vigor de este real decreto-ley, a las facturas emitidas por proveedores no nacionales radicados en el exterior que correspondan a los expedientes a los que hace referencia este artículo.

Artículo 17. *Habilitación para realizar transferencias de crédito.*

El Gobierno, excepcionalmente y hasta la entrada en vigor de la nueva Ley de Presupuestos Generales del Estado, podrá autorizar transferencias de crédito entre secciones presupuestarias para atender necesidades ineludibles y en casos distintos de los previstos en el artículo 52.2 de la Ley 47/2003, de 26 de noviembre, General Presupuestaria. A estos efectos, la Ministra de Hacienda elevará al Consejo de Ministros la oportuna propuesta.

Disposición adicional primera. *Ámbito de aplicación de la línea de financiación ampliada Thomas Cook para atender al conjunto de empresas establecidas en España incluidas en determinados sectores económicos.*

Podrán ser destinatarios de la línea de financiación prevista en el artículo 4 del Real Decreto-ley 12/2019, de 11 de octubre, por el que se adoptan medidas urgentes para paliar los efectos de la apertura de procedimientos de insolvencia del grupo empresarial Thomas Cook, ampliada conforme a lo establecido en el artículo 13, las empresas y autónomos con domicilio social en España que formalicen operaciones en la Línea «ICO Empresas y Emprendedores», cuya actividad se encuadre en uno de los siguientes CNAE del sector turístico:

Cód. CNAE2009	Título CNAE2009
493	Otro transporte terrestre de pasajeros.
4931	Transporte terrestre urbano y suburbano de pasajeros.
4932	Transporte por taxi
4939	Tipos de transporte terrestre de pasajeros n.c.o.p.
511	Transporte aéreo de pasajeros.
5110	Transporte aéreo de pasajeros.
5221	Actividades anexas al transporte terrestre.
5222	Actividades anexas al transporte marítimo y por vías navegables interiores
5223	Actividades anexas al transporte aéreo
551	Hoteles y alojamientos similares.
5510	Hoteles y alojamientos similares.
552	Alojamientos turísticos y otros alojamientos de corta estancia.
553	Campings y aparcamientos para caravanas.
559	Otros alojamientos.
5590	Otros alojamientos.
56	Servicios de comidas y bebidas.
561	Restaurantes y puestos de comidas.
5610	Restaurantes y puestos de comidas.
5621	Provisión de comidas preparadas para eventos.
5629	Otros servicios de comidas.
7711	Alquiler de automóviles y vehículos de motor ligeros.
7721	Alquiler de artículos de ocio y deportes.
7911	Actividades de las agencias de viajes.
7912	Actividades de los operadores turísticos.
799	Otros servicios de reservas y actividades relacionadas con los mismos.
7990	Otros servicios de reservas y actividades relacionadas con los mismos.
855	Otra educación.
91	Actividades de bibliotecas, archivos, museos y otras actividades culturales.
9004	Gestión de salas de espectáculos.
9102	Actividades de museos.
9103	Gestión de lugares y edificios históricos.
9321	Actividades de los parques de atracciones y los parques temáticos.
9329	Actividades recreativas y entretenimiento.

Disposición adicional segunda. *Habilitación de créditos presupuestarios.*

Por parte del Ministerio de Hacienda se dotarán los créditos presupuestarios que resulten precisos para el adecuado cumplimiento de las medidas extraordinarias que requiera la aplicación de este real decreto-ley.

Disposición adicional tercera. *Créditos presupuestarios.*

Las actuaciones previstas se financiarán de conformidad con lo previsto en la Ley 47/2003, de 26 de noviembre, General Presupuestaria, y serán atendidos con cargo a las disponibilidades presupuestarias existentes. Para ello, el Ministerio de Hacienda aprobará las modificaciones presupuestarias correspondientes.

Disposición transitoria única. *Aplicación de determinadas medidas del Real Decreto-ley.*

Lo dispuesto en el artículo 16 será de aplicación a los contratos necesarios para hacer frente a la situación objeto de este real decreto-ley, cuya tramitación se hubiere iniciado con anterioridad a su entrada en vigor.

Disposición final primera. *Modificación de la Ley 50/1997, de 27 de noviembre, del Gobierno.*

Se añade una nueva disposición adicional tercera a la Ley 50/1997, de 27 de noviembre, del Gobierno, con el siguiente contenido:

> «1. En situaciones excepcionales, y cuando la naturaleza de la crisis lo exija, el Presidente del Gobierno podrá decidir motivadamente que el Consejo de Ministros, las Comisiones Delegadas del Gobierno y la Comisión General de Secretarios de Estado y Subsecretarios puedan celebrar sesiones, adoptar acuerdos y aprobar actas a distancia por medios electrónicos, siempre que los miembros participantes se encuentren en territorio español y quede acreditada su identidad. Asimismo, se deberá asegurar la comunicación entre ellos en tiempo real durante la sesión, disponiéndose los medios necesarios para garantizar el carácter secreto o reservado de sus deliberaciones.
>
> 2. A estos efectos, se consideran medios electrónicos válidos las audioconferencias y videoconferencias.»

Disposición final segunda. *Desarrollo reglamentario y ejecución.*

Se habilita al Gobierno y a las personas titulares de los departamentos ministeriales, en el ámbito de sus competencias, a dictar cuantas disposiciones sean necesarias para el desarrollo y ejecución de lo dispuesto en este Real Decreto-ley.

Disposición final tercera. *Título competencial.*

Este Real Decreto-ley se dicta al amparo del artículo 149.1.7.ª, 13.ª y 30.ª de la Constitución, que atribuye al Estado la competencia en materia de legislación laboral, sin perjuicio de su ejecución por los órganos de las Comunidades Autónomas, bases y coordinación de la planificación general de la actividad económica y normas básicas para el desarrollo del artículo 27 de la Constitución, a fin de garantizar el cumplimiento de las obligaciones de los poderes públicos en esta materia.

Disposición final cuarta. *Entrada en vigor.*

Este Real Decreto-ley entrará en vigor el mismo día de su publicación en el «Boletín Oficial del Estado» y mantendrá su vigencia mientras el Gobierno determina que persisten las circunstancias extraordinarias que motivaron su aprobación.

Información relacionada

- El Real Decreto-ley 7/2020, de 12 de marzo, y su corrección de errores han sido convalidados por Acuerdo del Congreso de los Diputados, publicado por Resolución de 25 de marzo de 2020. Ref. BOE-A-2020-4171

§ 164

Real Decreto-ley 8/2020, de 17 de marzo, de medidas urgentes extraordinarias para hacer frente al impacto económico y social del COVID-19

Jefatura del Estado
«BOE» núm. 73, de 18 de marzo de 2020
Última modificación: 30 de septiembre de 2020
Referencia: BOE-A-2020-3824

I

La pandemia de COVID-19 está suponiendo una emergencia sanitaria a nivel global. Tal y como declaró la Organización Mundial de la Salud el pasado 11 de marzo, el brote de COVID-19 se ha convertido en la última semana en una pandemia. Inicialmente localizado en la región china de Hubei, en las últimas semanas el brote de COVID-19 se ha propagado rápidamente por todo el mundo.

La crisis sanitaria se está transmitiendo a la economía y a la sociedad a una velocidad inusitada, afectando tanto a la actividad productiva como a la demanda y al bienestar de los ciudadanos. La economía se está viendo afectada por diversos canales, atendiendo a la evolución temporal y geográfica del brote de COVID-19, pudiendo distinguirse algunos factores:

En primer lugar, una afección inicial concentrada en China, con impacto sobre las cadenas de valor global, procedente de la reducción de plantillas y la capacidad de producción en uno de los principales centros logísticos de carácter internacional, localizado en la provincia de Hubei, en China.

La extensión a otros países ha acentuado las dificultades en las cadenas de suministros y afectado también a la demanda de exportaciones, especialmente en el sector turístico, así como a las decisiones de inversión de los agentes en un entorno de elevada incertidumbre.

Más allá de la caída de demanda externa, las medidas de contención tienen un impacto directo sobre la demanda y la actividad económica doméstica. El cierre de los colegios, la suspensión de actos públicos, y la prohibición de vuelos u otros transportes tienen un impacto directo sobre la demanda, de nuevo principalmente en el sector de turismo y servicios conexos, transporte, educación y cultura.

El necesario refuerzo en las medidas de contención resulta en la disrupción temporal y generalizada de la actividad económica, acentuado en un contexto de alta volatilidad de los mercados financieros. Ante la situación de emergencia de salud pública y pandemia internacional, el Gobierno adoptó el Real Decreto 463/2020, de 14 de marzo, por el que se declara el estado de alarma para la gestión de la situación de crisis sanitaria ocasionada por el COVID-19. La contención de la progresión de la enfermedad supone limitaciones temporales a la libre circulación junto con la reducción de la oferta laboral debido a las

medidas de cuarentena y contención. Estas circunstancias se traducen en una perturbación conjunta de demanda y oferta para la economía española, que afectará a las ventas de las empresas, generando tensiones de liquidez que podrían derivar en problemas de solvencia y pérdida de empleos si no se adoptan medidas urgentes de estabilización.

En este contexto, la prioridad absoluta en materia económica radica en proteger y dar soporte al tejido productivo y social para minimizar el impacto y lograr que, una vez finalizada la alarma sanitaria, se produzca lo antes posible un rebote en la actividad. La pandemia del COVID-19 supondrá inevitablemente un impacto negativo en la economía española cuya cuantificación está aún sometida a un elevado nivel de incertidumbre. En estas circunstancias, la prioridad consiste en minimizar el impacto social y facilitar que la actividad se recupere tan pronto como la situación sanitaria mejore. El objetivo es que estos efectos negativos sean transitorios y evitar, en última instancia, que se produzca un impacto más permanente o estructural debido a un círculo vicioso de caídas de demanda y producción como las de 2008-2009, con una salida masiva de trabajadores al desempleo y un ajuste particularmente agudo para los trabajadores temporales y los autónomos.

De acuerdo con lo señalado por la Comisión Europea en su Comunicación del 13 de marzo, la respuesta a este desafío conjunto debe ser coordinada, con el apoyo de las instituciones y del presupuesto comunitario a las medidas nacionales. La pandemia del COVID-19 tiene una dimensión paneuropea pues su resolución tiene externalidades positivas para todos los Estados Miembros. En efecto, la contención del brote y de sus consecuencias económicas permite evitar su extensión a los países vecinos. El impacto final que la crisis sanitaria tenga para la economía europea dependerá de la coordinación de las autoridades nacionales y comunitarias. Estas últimas pueden y deben apoyar los esfuerzos individuales mediante la flexibilización de su normativa fiscal, la mutualización de los costes transitorios y la movilización de recursos comunitarios.

En particular, la situación generada por la evolución del COVID-19 ha supuesto la necesidad de adoptar medidas de contención extraordinarias por las autoridades de salud pública, dentro del actual escenario de contención reforzada, coordinadas en el marco del Consejo Interterritorial del Sistema Nacional de Salud. Estas medidas, junto con las adoptadas por otros países, están teniendo un impacto económico, que se proyecta en particular sobre determinadas empresas y sectores de la economía española, así como sobre los ciudadanos de las zonas afectadas.

Este real decreto-ley de medidas urgentes da respuesta a las circunstancias económicas excepcionales señaladas, sumándose a las medidas adoptadas a nivel comunitario y completando las tomadas por el Gobierno en las últimas semanas.

El pasado 10 de marzo, el Gobierno adoptó un real decreto-ley para disponer que la situación de las personas forzadas a permanecer en su domicilio por razones sanitarias tendrá consideración de incapacidad temporal por accidente laboral. Además, el 12 de marzo se adoptó otro real decreto-ley con medidas urgentes de refuerzo del sistema sanitario, apoyo a familias y a empresas directamente afectadas, que moviliza recursos por importe de más de 18.000 millones de euros, incluyendo un refuerzo del sector sanitario de aproximadamente 3.800 millones de euros y medidas de liquidez y reducción de costes de las empresas, especialmente pequeñas y medianas empresas y autónomos y en el sector turístico. Asimismo, se reforzó la capacidad de la Administración de reaccionar ante situaciones extraordinarias, agilizando el procedimiento para la contratación de todo tipo de bienes y servicios que sean necesarios.

La rapidez en la evolución de los hechos, a escala nacional e internacional, ha requerido la adopción del Real Decreto 463/2020, de 14 de marzo, que ha declarado el estado de alarma para la gestión de la situación de crisis sanitaria ocasionada por el COVID-19, incluyendo limitaciones a la libertad de circulación, requisas temporales y prestaciones personales obligatorias y medidas de contención en el ámbito educativo, laboral, comercial, recreativo, o en lugares de culto.

También se adoptan ciertas medidas dirigidas a reforzar el Sistema Nacional de Salud en todo el territorio nacional, al aseguramiento de suministro de bienes y servicios necesarios para la protección de la salud pública, el abastecimiento alimentario, el suministro de energía eléctrica, productos derivados del petróleo y gas natural y ciertas medidas

también en materia de transportes. Por último, se acuerda la suspensión de plazos procesales y administrativos.

En el contexto actual, el presente real decreto-ley amplía las medidas ya tomadas con un paquete económico y social de gran alcance y magnitud, con el objetivo de contribuir a evitar un impacto económico prolongado más allá de la crisis sanitaria, dando prioridad a la protección de las familias, autónomos y empresas más directamente afectadas.

En concreto, las medidas adoptadas en este real decreto-ley están orientadas a un triple objetivo. Primero, reforzar la protección de los trabajadores, las familias y los colectivos vulnerables; segundo, apoyar la continuidad en la actividad productiva y el mantenimiento del empleo; y tercero, reforzar la lucha contra la enfermedad.

En efecto, más allá de las medidas específicas de apoyo a los ciudadanos y familias afectadas por la presente situación excepcional, es preciso adoptar medidas que proporcionen la necesaria flexibilidad para el ajuste temporal de las empresas con el fin de favorecer el mantenimiento del empleo y reforzar la protección de los trabajadores directamente afectados.

En las próximas semanas muchas empresas se van a enfrentar a importantes tensiones de liquidez derivadas de una caída de sus ventas, procedentes tanto de una menor demanda como de la interrupción de la producción, por ejemplo, por falta de suministros o por rescisión de determinados contratos. Se hace por tanto indispensable adoptar determinadas medidas para reforzar la liquidez del tejido productivo y evitar la salida del mercado de empresas solventes afectadas negativamente por esta situación transitoria y excepcional.

De tal forma, este real decreto-ley se estructura en 5 capítulos, 43 artículos, 9 disposiciones adicionales, 3 disposiciones transitorias, 10 disposiciones finales y 1 anexo.

II

El capítulo I articula una serie de medidas de apoyo a trabajadores, familias y colectivos vulnerables, que se ven particularmente afectados por las circunstancias actuales y, por ello, merecen una atención destacada en el presente real decreto-ley. Así, se adoptan medidas para garantizar la asistencia a domicilio de las personas dependientes, para ampliar la protección en el ámbito energético y de suministro de agua, así como en la prestación de los servicios de telecomunicaciones. También se refuerza la protección de los trabajadores autónomos y se dispone una moratoria en el pago de las cuotas hipotecarias de los colectivos particularmente vulnerables.

En primer lugar, se refuerza en 300 millones de euros el presupuesto del Ministerio de Derechos Sociales y Agenda 2030 para financiar un Fondo Social Extraordinario para hacer frente a las consecuencias sociales del COVID-19 mediante transferencias a las autoridades competentes de las Comunidades Autónomas, Ceuta y Melilla para financiar las prestaciones básicas de los correspondientes servicios sociales.

El real decreto-ley establece, en segundo lugar, que las corporaciones locales disponen de una cantidad de igual cuantía del superávit del ejercicio 2019 para financiar las ayudas económicas y todas las prestaciones de servicios gestionadas por los servicios sociales de atención primaria y atención a la dependencia que vienen recogidas en el Acuerdo del Consejo Territorial de Servicios Sociales y del Sistema para la Autonomía y Atención a la Dependencia, de 16 de enero de 2013, que recoge el Catálogo de Referencia de Servicios Sociales.

En tercer lugar, se amplía la cobertura de colectivos vulnerables en el ámbito del suministro de servicios públicos esenciales, en particular en el ámbito del agua, el gas natural y la electricidad, y se congelan los precios correspondientes a los gases licuados del petróleo. El servicio de suministro domiciliario de agua potable para consumo humano es un servicio esencial que debe quedar garantizado, especialmente, en las actuales circunstancias. Con este fin, se imposibilita el corte de suministro de agua por incumplimiento de contrato a los consumidores que tengan la condición de vulnerables, entendiendo por tales los que tienen esa condición conforme a la normativa en materia del sector eléctrico. Esta medida se aplica igualmente a los consumidores de gas natural.

Asimismo, en estas circunstancias, los suministros energéticos adquieren, si cabe, una naturaleza aún más esencial, especialmente para los consumidores más vulnerables.

Por ello, para evitar que los beneficiarios del bono social eléctrico dejen de percibir los descuentos y beneficios previstos en la normativa, en el caso de que agoten el plazo de vigencia de dos años previsto en la normativa vigente, se prorrogará de forma automática dicho plazo de vigencia hasta el 15 de septiembre de 2020. Además, se suspende la revisión para los siguientes tres bimestres de los precios máximos de venta al público, antes de impuestos, de los gases licuados del petróleo envasados, para evitar el alza de su precio.

En cuarto lugar, con el fin de ejecutar las medidas de contención previstas por la normativa aplicable, garantizando al mismo tiempo la continuidad de la actividad empresarial y las relaciones laborales, se priorizarán los sistemas de organización que permitan mantener la actividad por mecanismos alternativos, particularmente por medio del trabajo a distancia, debiéndose facilitar las medidas oportunas para hacerlo posible. Para ello, se facilitan los trámites previstos por la normativa aplicable y se pondrá en marcha un programa de financiación del material correspondiente mediante la activación de ayudas y créditos para PYMEs dentro del programa ACELERA PYME de la empresa pública RED.ES.

Las recomendaciones de las Autoridades Sanitarias dirigidas a reducir la expansión del COVID-19 han puesto de manifiesto los beneficios de la modalidad del trabajo no presencial, en aquellos puestos en que resulta posible, por su capacidad potencial de reducir la probabilidad de exposición y contagio por COVID-19.

Gracias a las herramientas informáticas y digitales, pueden realizarse las tareas laborales diarias desde dispositivos conectados a Internet, incluyendo reuniones online, llamadas «virtuales» vía voz, videoconferencias o envío de documentos internos.

Para las empresas y puestos en los que la modalidad del trabajo no presencial no estaba implementada con anterioridad, la urgencia de la actual situación de excepcionalidad exige una relajación de estas obligaciones, con carácter temporal y exclusivamente a los efectos de responder a las necesidades sanitarias de contención actualmente vigentes.

Asimismo, en quinto lugar, se establecen medidas para favorecer la conciliación laboral, mediante el derecho de los trabajadores por cuenta ajena que acrediten deberes de cuidado a personas dependientes por las circunstancias excepcionales relacionadas con la prevención de la extensión del COVID-19 a acceder a la adaptación o reducción de su jornada, con la consiguiente disminución proporcional del salario. Resulta imprescindible evitar la aplicación de sanciones por falta de asistencia de la persona trabajadora al trabajo ante la necesidad de atender al cuidado de personas a su cargo, multiplicadas en la situación actual ante el cierre de diversos establecimientos públicos o concertados, como centros escolares, residencias de mayores o centros de día.

A estos efectos debe recordarse que, pese a la reciente derogación del artículo 52 d) del texto refundido de la Ley del Estatuto de los Trabajadores, aprobado por Real Decreto Legislativo 2/2015, de 23 de octubre, la falta de asistencia injustificada es causa de despido disciplinario, conforme al artículo 54.1 de dicho cuerpo legal. Resulta obligado, por tanto, configurar las garantías necesarias para que las personas que se vean en la situación referida puedan atender a sus obligaciones personales de cuidado sin verse afectadas negativamente en el ámbito laboral.

Se procede, en este contexto, a definir la situación que justifica la ausencia, estableciendo derechos alternativos como es el derecho de adaptación, frente a la ausencia durante toda la jornada, susceptibles de generar menos efectos adversos tanto en la persona trabajadora como en la propia empresa.

Esta configuración beneficiosa para la persona trabajadora es consecuente con el hecho de que no va a percibir retribución ni prestación alguna durante la situación de emergencia. Ello implica que tenderá a solicitar preferentemente la adaptación de la jornada, que le permite mantener el trabajo y su retribución, o reducciones de intensidad baja a efectos de perder la mínima cuantía retributiva.

Una de las cuestiones principales que este fenómeno está poniendo de manifiesto es la necesidad de asegurar que las empresas están preparadas para actuar en un entorno digital. Por ello, es esencial hacer un esfuerzo decidido por la preparación y dotación de las pymes al desarrollo digital. Especialmente relevante en este contexto es la dotación de soluciones de teletrabajo y la compra y leasing de equipamiento y servicios para la digitalización. Para ello se disponen diversas medidas de apoyo a las pymes desde el Ministerio de Asuntos Económicos y Transformación Digital con el Programa Acelera Pyme, con el objeto de

articular un conjunto de iniciativas en colaboración con el sector privado de apoyo a las PYME en el corto y medio plazo a través de la Entidad Red.es. Destaca la creación del portal Acelera PYME, la ampliación de la red de Oficinas de Transformación Digital, la puesta en marcha del programa Acelera PYME–Talento con colaboración de Cámara de Comercio y otros agentes públicos y privadas, de asesorar y formar a las PYME en estas materias, así como la creación de una línea de ayudas a las PYME tecnológicas para apoyar sus esfuerzos de I+D+i. Se prevé asimismo dotar a las empresas de una financiación de hasta 200 millones de euros a través del Instituto de Crédito Oficial para atender las necesidades financieras de las pymes en sus actividades e inversiones, para la compra y leasing de equipamiento y servicios para la digitalización entre otras y, en particular, para la dotación de soluciones de trabajo no presencial.

El presente real decreto-ley adopta una medida de carácter urgente dirigida a asegurar la protección de los deudores hipotecarios en situación de vulnerabilidad tras la aprobación del Real Decreto 463/2020, de 14 de marzo, por el que se declara el estado de alarma para la gestión de la situación de crisis sanitaria ocasionada por el COVID-19. La atención de todas las personas en condiciones de vulnerabilidad es una de las prioridades estratégicas del Gobierno y en las actuales circunstancias deben ser un colectivo especialmente protegido.

Por ello es de especial importancia garantizar el derecho a la vivienda a los deudores hipotecarios en situación de especial vulnerabilidad que vean reducir sus ingresos como consecuencia de la crisis sanitaria del COVID-19. Anteriormente, el Real Decreto 1975/2008, de 28 de noviembre, sobre las medidas urgentes a adoptar en materia económica, fiscal, de empleo y de acceso a la vivienda; el Real Decreto-ley 6/2012, de 9 de marzo, de medidas urgentes de protección de deudores hipotecarios sin recursos; y la Ley 1/2013, de 14 de mayo, de medidas para reforzar la protección a los deudores hipotecarios, reestructuración de deuda y alquiler social, recientemente modificada por el Real Decreto-ley 6/2020, de 10 de marzo, por el que se adoptan determinadas medidas urgentes en el ámbito económico y para la protección de la salud pública; ya habían establecido medidas de protección a los deudores hipotecarios. La experiencia acumulada tras la crisis financiera de 2008 aconseja ampliar significativamente la protección a este colectivo para que puedan acceder a una moratoria en el pago de sus hipotecas y evitar la pérdida de sus viviendas. Adicionalmente, esta medida también beneficia a las entidades financieras en la medida que ayuda a contener la morosidad en una situación extraordinaria, como la actual.

En sexto lugar, se pone el acento en la casuística de los autónomos, particularmente afectados por la situación actual, creando una prestación extraordinaria por cese de actividad, que cubre la finalización de la actividad provocada por una situación en todo caso involuntaria.

En séptimo lugar, se establecen ciertas medidas también en materia de telecomunicaciones que, además de estar constituidas por redes y servicios que legalmente han sido calificadas de interés general, presentan un indudable carácter transversal para la realización de un número creciente de actividades económicas, sociales y ciudadanas, hasta el punto de que muchas de ellas requieren en la actualidad el uso imprescindible de las redes y servicios de comunicaciones electrónicas.

Este carácter cada vez más imprescindible y estratégico que revisten las redes y servicios de comunicaciones electrónicas se hace más patente aún en situaciones tan excepcionales y extraordinarias como las ocurridas por la crisis sanitaria ocasionada por el virus COVID-19 y la reciente declaración del estado de alarma.

Así, el trabajo no presencial se configura como un instrumento de primer orden para poder conjugar las necesarias medidas de aislamiento y contención en la propagación del virus y, al mismo tiempo, garantizar la continuidad en el ejercicio de numerosas actividades empresariales, económicas y sociales. Para permitir el trabajo no presencial, resulta imprescindible contar con unas modernas redes de telecomunicaciones, fijas y móviles, que garanticen la conectividad y el mantenimiento de la calidad oportuna para gestionar todo el tráfico incremental que en estas situaciones tan excepcionales se genera a través de dicha conectividad.

En España se disponen de estas modernas y avanzadas redes de comunicaciones electrónicas, tanto fijas como móviles, y a través de ellas se están prestando múltiples y diversos servicios y actividades, ya no sólo de trabajo no presencial, sino también para la

realización de actividades de Administración Electrónica, actividades comerciales o de ocio, entre otras muchas.

Para garantizar que los ciudadanos, en las situaciones de contención y de movilidad reducida que ha supuesto la citada declaración del estado de alarma, puedan seguir accediendo a estos servicios y actividades es imprescindible asegurar el mantenimiento de la conectividad y que los servicios de comunicaciones electrónicas se sigan prestando por los operadores, al menos, en las mismas condiciones que en la actualidad.

Por ello, se establece la medida de que, mientras esté en vigor el estado de alarma, los operadores de telecomunicaciones deben mantener los servicios de comunicaciones electrónicas disponibles al público contratados por sus clientes, de forma que no podrán suspenderlos o interrumpirlos, aunque conste dicha posibilidad en los contratos de servicios suscritos entre operadores y consumidores.

Asimismo, se establecen determinadas medidas para garantizar la prestación del servicio universal de telecomunicaciones. En particular, y mientras esté en vigor el estado de alarma, el proveedor de servicios de comunicaciones electrónicas designado para la prestación del servicio universal de telecomunicaciones garantizará la prestación de los elementos que integran el servicio universal de telecomunicaciones y mantendrá, como mínimo, el conjunto de beneficiarios actuales, así como la calidad de la prestación del conjunto de servicios que conforman dicho servicio universal, con especial referencia a la prestación del servicio de acceso funcional a Internet y a las condiciones de asequibilidad del servicio universal de telecomunicaciones.

Por otra parte y en aras de evitar que los ciudadanos tengan que desplazarse físicamente a centros de atención presencial a clientes de los operadores de telecomunicaciones o de que estos tengan que realizar intervenciones físicas en los domicilios de los clientes, se establecen determinadas limitaciones a la suscripción de servicios de comunicaciones electrónicas que requieran de portabilidad numérica, de forma que, mientras esté en vigor el estado de alarma, se suspenderán todas las operaciones de portabilidad de numeración fija y móvil que no estén en curso, excepto en casos excepcionales de fuerza mayor.

En último lugar a efectos de poder garantizar el cumplimiento por parte de los consumidores de lo previsto en el artículo 7 del Real Decreto 467/2020, de 14 de marzo, y que limita su libertad de circulación y, por tanto, sus desplazamientos y en coherencia con la interrupción de plazos procesales y administrativos previstos en sus disposiciones adicionales segunda y tercera, se decreta la medida excepcional de interrupción de los plazos de devolución de los productos comprados por cualquier modalidad, presencial u on-line. Dado que el derecho de desistimiento de los consumidores respecto de productos adquiridos suele estar sujeto a un límite temporal, se deben interrumpir los plazos de devolución para garantizar que puedan ejercerlo sin contravenir el Real Decreto 463/2020.

III

El capítulo II establece las medidas de flexibilización de los mecanismos de ajuste temporal de actividad para evitar despidos.

Las medidas adoptadas en materia de suspensión temporal de contratos y reducción temporal de la jornada (ERTEs) persiguen evitar que una situación coyuntural como la actual tenga un impacto negativo de carácter estructural sobre el empleo. A la luz de la experiencia internacional, este tipo de medidas que tienen por objetivo la flexibilización y agilización de los procedimientos de regulación de empleo y la mejora de la cobertura, tanto para los trabajadores como para los empresarios, contribuye a minorar el impacto negativo sobre el empleo y la actividad económica, dado que se priorizará el mantenimiento del empleo sobre la extinción de los contratos.

Por ello, en primer lugar, se especifica que las pérdidas de actividad consecuencia del COVID-19 tendrán la consideración de fuerza mayor a los efectos de la suspensión de los contratos o la reducción de la jornada y se agiliza la tramitación de los procedimientos de regulación de empleo, tanto por fuerza mayor, como por causas económicas, técnicas, organizativas o de producción.

Asimismo, ante la extraordinaria situación de gravedad, en el presente real decreto ley se refuerza la cobertura a los trabajadores afectados por un ERTE, posibilitándoles que

tengan acceso a la prestación contributiva por desempleo, aunque carezcan del periodo de cotización necesario para tener acceso a ella y, adicionalmente, que el periodo de la suspensión del contrato o la reducción de la jornada durante el que estén percibiendo dicha prestación no les compute a efectos de consumir los periodos máximos de percepción legalmente establecidos. En circunstancias normales, durante un ERTE el trabajador puede acceder a la prestación contributiva por desempleo si cuenta con el periodo de cotización necesario para tener acceso a ella y, además, este periodo le computa a efecto de los periodos máximos de percepción de la prestación.

Por su parte, con el objetivo de aligerar los costes en los que incurren las empresas, en los casos de fuerza mayor regulados en este real decreto-ley, otra de las novedades incorporadas, es la exoneración a las empresas del pago del 75 % de la aportación empresarial a la Seguridad Social alcanzando dicha exoneración el 100 % de la cuota cuando se trate de empresas de menos de 50 trabajadores, siempre que éstas se comprometan a mantener el empleo. Hasta ahora, sólo en los casos en los que la fuerza mayor derive de acontecimientos catastróficos naturales que supongan la destrucción total o parcial de la empresa o centro de trabajo impidiendo la continuidad de la actividad el empresario se podría exonerar del pago de las cotizaciones a la Seguridad Social. Así, junto con el aplazamiento bonificado de impuestos incorporado en el Real Decreto-ley 7/2020, de 12 de marzo, por el que se adoptan medidas urgentes para responder al impacto económico del COVID-19, se contribuye a reducir el coste de mantenimiento de las empresas gravemente afectadas por la paralización de la actividad económica con motivo del COVID-19.

De esta manera, además de aliviar los costes en los que incurren las empresas, se incentiva el mantenimiento del capital humano ya formado. Es decir, se recupera a los trabajadores que cuentan con la formación para la actividad en cuestión y que conocen la empresa.

IV

El capítulo III establece diversas medidas de garantía de liquidez para sostener la actividad económica ante las dificultades transitorias consecuencia de la situación generada por el COVID-19.

En primer lugar, con el fin de fomentar los objetivos anteriores, esta norma prevé la aprobación de una línea de avales por cuenta del Estado para empresas y autónomos de hasta 100.000 millones de euros, que cubra tanto la renovación de préstamos como nueva financiación por entidades de crédito, establecimientos financieros de crédito, entidades de dinero electrónico y entidades de pagos, para atender sus necesidades derivadas, entre otras, de la gestión de facturas, necesidad de circulante u otras necesidades de liquidez, incluyendo las derivadas de vencimientos de obligaciones financieras o tributarias, para facilitar el mantenimiento del empleo y paliar los efectos económicos de COVID-19. El Consejo de Ministros establecerá las condiciones y requisitos aplicables para que la línea esté operativa de manera inmediata.

Asimismo, como complemento a la medida anterior, se permite ampliar la capacidad de endeudamiento neto del Instituto de Crédito Oficial en la Ley de Presupuestos del Estado en 10.000 millones de euros, para facilitar inmediatamente liquidez adicional a las empresas, especialmente a las pymes y a los autónomos, a través de las Líneas de ICO de financiación ya existentes. De este modo, el Instituto de Crédito Oficial adoptará todas las medidas precisas para ampliar la financiación disponible y mejorar el acceso al crédito de las empresas, sin poner en riesgo el necesario equilibrio financiero del Instituto de Crédito Oficial.

Con el fin de reforzar la liquidez de las empresas exportadoras, se refuerza la capacidad de CESCE para el aumento de la cobertura por cuenta del estado de sus garantías.

En tercer lugar,se agilizan los trámites aduaneros de importación en el sector industrial. Uno de los riesgos más importantes en este momento es que pudiera verse afectada la cadena de suministros de mercancías procedentes de países terceros y, en menor medida, la paralización de exportaciones por el cierre de Dependencias y de Administraciones de Aduanas e Impuestos Especiales porque alguno o varios de sus funcionarios se viesen afectados por el COVID-19 y hubiese que tomar las medidas previstas para este caso.

La solución a este potencial problema consiste en atribuir al titular del Departamento de Aduanas e Impuestos Especiales de la Agencia Estatal de Administración Tributaria la competencia para acordar que el despacho aduanero, de forma excepcional por necesidades de servicio derivadas de la actual situación, sea realizado a través de las aplicaciones informáticas existentes para el despacho aduanero sin necesidad de modificación de las mismas por cualquier órgano o funcionario del Área de Aduanas e Impuestos Especiales.

En atención a las dificultades que la situación excepcional generada por el COVID-19 puede entrañar para los obligados tributarios en orden a cumplir ciertas obligaciones tributarias y trámites en procedimientos de carácter tributario, fundamentalmente para atender requerimientos y formular alegaciones en plazo en procedimientos de aplicación de los tributos, sancionadores tributarios y algunos de revisión en materia tributaria, resulta aconsejable flexibilizar los plazos con los que cuenta el contribuyente para favorecer su derecho a alegar y probar y facilitar el cumplimiento del deber de colaborar con la Administración Tributaria del Estado y de aportar los documentos, datos e información de trascendencia tributaria de que se trate. A tal efecto, se ha tenido en cuenta lo dispuesto sobre suspensión de plazos administrativos para el ámbito de los procedimientos de entidades del sector público a que se refiere la disposición adicional tercera del Real Decreto 463/2020, de 20 de marzo, de declaración del estado de alarma para la gestión de la crisis sanitaria ocasionada por el COVID-19, si bien con un ámbito especial y más concreto, el de ciertos procedimientos tributarios, y con un horizonte temporal a favor del obligado que puede superar el de vigencia inicial del estado de alarma.

Por esta misma razón, en aras de facilitar el pago de las deudas tributarias, se flexibilizan los plazos para el pago, tanto en período voluntario como en período ejecutivo, así como el pago derivado de los acuerdos de aplazamiento y fraccionamiento.

Además, para garantizar la adecuada tramitación de los procedimientos ordinarios iniciados en el seno de la Dirección General del Catastro y garantizar la atención a los actos de trámite ya dictados a la entrada en vigor de este real decreto-ley o que se dicten desde entonces, se amplía con carácter general el plazo de contestación a los requerimientos formulados por este centro directivo.

En cuarto lugar, se establecen medidas para evitar los efectos negativos sobre el empleo y la viabilidad empresarial derivados de la suspensión de contratos públicos, impidiendo la resolución de contratos públicos por parte de todas las entidades que integran el sector público y evitar que el COVID-19 y las medidas adoptadas por el Estado, las Comunidades autónomas o las entidades que integran la Administración local y todos sus organismos públicos y entidades de derecho público tengan un impacto estructural negativo sobre esta parte del tejido productivo.

Para evitar que el COVID-19 y las medidas adoptadas por el Estado, las CCAA o la Administración local para combatirlo puedan dar lugar a la resolución de contratos del sector público se prevé un régimen específico de suspensión de los mismos.

Por último, se incorpora en este capítulo una disposición que permita facilitar que, de manera voluntaria, los prestatarios de créditos financieros concedidos a titulares de explotaciones agrarias afectados por la sequía del año 2017 al amparo de las órdenes AAA/778/2016, de 19 de mayo (convocatoria de 2017), Orden APM/728/2017, de 31 de julio y Orden APM/358/2018, de 2 de abril, por la que se establecen las bases reguladoras para la concesión de subvenciones públicas destinadas a la obtención de avales de la Sociedad Anónima Estatal de Caución Agraria, acuerden con las entidades financieras prolongar hasta en un año, que podrá ser de carencia, el periodo de amortización de los préstamos suscritos. Esta medida servirá para asegurar el sostenimiento de las explotaciones que se hayan acogido a este tipo de préstamos, de modo que las especiales circunstancias que ahora atraviesan no pongan en peligro su viabilidad futura, dando un año de margen adicional para la devolución del importe adeudado, sea mediante carencia adicional, sea reprogramando las devoluciones.

V

El capítulo IV establece medidas de apoyo a la investigación sobre el COVID-19.

La lucha contra el COVID-19 sigue siendo un objetivo prioritario de la acción de Gobierno, fomentando la investigación sobre la enfermedad para el desarrollo de medicamentos eficaces y vacunas, que ayuden a contener el impacto de futuros brotes. El control efectivo de la pandemia es el primer elemento determinante para minimizar el impacto económico. Un control efectivo debe hacerse no solo mediante el refuerzo de medidas de contención, sino también fomentando la investigación de base sobre la enfermedad tratando de anticiparse y desarrollando tratamientos y vacunas que impidan nuevos escenarios de contagios generalizados.

Para ello, se establecen medidas extraordinarias en el ámbito laboral para el ámbito de las entidades públicas integrantes del Sistema Español de Ciencia, Tecnología e Innovación que hayan de desarrollar medidas excepcionales en el ámbito de la gestión de la emergencia sanitaria causada por el Coronavirus COVID-19.

En este sentido, se habilita la posibilidad de establecer jornadas laborales extraordinarias, sin sujeción a las reglas generales sobre jornada y horarios del personal al servicio de las Administraciones Públicas, para el personal funcionario y laboral al servicio de las entidades públicas integrantes del Sistema Español de Ciencia, Tecnología e Innovación y que resulte imprescindible para la mejor atención de las obligaciones en materia científica, de investigación e innovación, así como de gestión de los servicios mínimos que resulten necesarios para dar lugar al cumplimiento de las obligaciones y competencias de dichos organismos y departamento ministerial, con la correspondiente contraprestación retributiva que proceda.

En el ámbito presupuestario, para dar cumplimiento a estas medidas específicas en el ámbito del Ministerio de Ciencia e Innovación y de los organismos públicos de investigación de la Administración General del Estado, no se aplicarán los límites y requerimientos establecidos en los apartados sexto y séptimo del Acuerdo del Consejo de Ministros de 27 de diciembre de 2019 por el que se establecen los criterios de aplicación de la prórroga para 2020 de los Presupuestos Generales del Estado vigentes en el año 2019, se formaliza la distribución por Secciones y se aprueban medidas para reforzar el control del gasto público, a los expedientes de gasto necesarios para la gestión de la emergencia sanitaria causada por el coronavirus COVID-19.

Se autorizan igualmente mediante este real decreto-ley una serie de créditos extraordinarios en el presupuesto del Ministerio de Ciencia e Innovación, a fin de poder dotar al Consejo Superior de Investigaciones Científicas y al Instituto de Salud Carlos III de los recursos presupuestarios precisos a efectos de hacer frente a los retos científicos y de investigación derivados de la emergencia sanitaria provocada por el coronavirus COVID-19.

A efectos de garantizar la necesaria agilidad en los procedimientos de concesión de ayudas públicas en el marco de la investigación científica y técnica precisa para abordar la emergencia sanitaria, se exceptúa de aplicación lo dispuesto en la Ley 38/2003, de 17 de noviembre, General de Subvenciones, a aquellas disposiciones dinerarias realizadas por el Instituto de Salud Carlos III o el Consejo Superior de Investigaciones Científicas y que se efectúen a favor de personas públicas o privadas, nacionales o extranjeras, sin contraprestación directa de los beneficiarios.

También se articula a través de la presente norma la autorización para la realización de cualquier actividad de liberación voluntaria y utilización confinada con organismos modificados genéticamente, presentada o que se presente con arreglo a la Ley 9/2003, de 25 de abril, por la que se establece el régimen jurídico de la utilización confinada, liberación voluntaria y comercialización de OMG, siempre que tengan por objeto o se demuestre su utilidad para prevenir, combatir o contener la epidemia de coronavirus provocada por el virus SARS-CoV-2019 (SARS-2), sin necesidad de esperar a la finalización del plazo de comunicación e información pública, en los casos que sea preceptivo, de acuerdo con lo previsto en el Real Decreto 178/2004, de 30 de enero, por el que se aprueba el Reglamento general para el desarrollo y ejecución de la Ley 9/2003, de 25 de abril.

Finalmente, se procede mediante este real decreto-ley a la modificación del Fondo de Provisiones Técnicas asociadas a la Red Cervera I+D+I, a efectos de permitir la financiación de proyectos de I+D+I empresarial de PYMES y empresas de mediana capitalización, mediante ayudas instrumentadas a través de préstamos gestionados por el Centro para el Desarrollo Tecnológico Industrial (CDTI).

VI

Finalmente, el capítulo V establece medidas adicionales para permitir una respuesta adecuada a la situación excepcional, entre las que destaca un régimen particular para la suscripción de convenios de la Ley 40/2015, de 1 de octubre, de Régimen Jurídico del Sector Público relacionados en el ámbito de la gestión de la emergencia sanitaria causada por el coronavirus COVID-19.

Se establecen una serie de medidas extraordinarias aplicables al funcionamiento de los órganos de gobierno de las personas jurídicas de derecho privado e igualmente se establecen una serie de medidas extraordinarias aplicables al funcionamiento de los órganos de gobierno de las sociedades anónimas cotizadas. Por otro lado se interrumpe el plazo fijado en la Ley 22/2003, de 9 de julio, Concursal para que el deudor que se encuentre en estado de insolvencia no tenga el deber de solicitar la declaración de concurso.

Las Disposiciones Adicionales segunda, tercera y cuarta del Real Decreto 463/2020, de 14 de marzo, por el que se declara el estado de alarma para la gestión de la situación de la crisis sanitaria ocasionada por el COVID-19, prevén la suspensión de los plazos administrativos, de los plazos procesales y de los plazos de prescripción y caducidad de cualesquiera acciones y derechos.

Ello no obstante, para la plena salvaguarda de los derechos de los ciudadanos, se hace necesario suspender el plazo de caducidad de los asientos registrales hasta que pueda proveerse lo necesario para la inscripción, prórroga o cancelación correspondiente medida esta que introduce este real decreto ley.

Las modificaciones de la Ley reguladora del Centro Nacional de Inteligencia y de la Ley de la Ciencia, la Tecnología y la Innovación, que se operan por medio de las disposiciones finales segunda y tercera de este real decreto-ley no pueden ser aprobadas mediante el procedimiento ordinario de tramitación parlamentaria, pues ello implicaría que, hasta la aprobación de tales reformas legislativas, la estructura de órganos colegiados del Gobierno no estaría en condiciones de desarrollar sus funciones con arreglo a las necesidades organizativas apreciadas en el momento actual por la Presidencia del Gobierno, motivo que justifica la extraordinaria y urgente necesidad de la situación y la conexión con ella de las medidas adoptadas.

El reciente impacto de la crisis global desencadenada por el COVID-19 sobre los mercados bursátiles mundiales, supone una amenaza cierta para las empresas españolas cotizadas, pero también para las no cotizadas que están viendo mermado su valor patrimonial, muchas de ellas de los sectores estratégicos de nuestra economía, de que se lancen operaciones de adquisición de las mismas por parte de inversores extranjeros.

Todo ello explica la extraordinaria y urgente necesidad de acometer con urgencia la modificación del actual modelo de control de las inversiones extranjeras para introducir mecanismos de autorización *ex ante* de las citadas inversiones.

En consecuencia, en la disposición final cuarta de este real decreto-ley modifica la Ley 19/2003, de 4 de julio, sobre régimen jurídico de los movimientos de capitales y de las transacciones económicas con el exterior, añadiendo un nuevo artículo 7 bis. En este nuevo artículo se establece que las IED, esto es aquellas realizadas por inversores residentes en países fuera de la Unión Europea y de la Asociación Europea de Libre Comercio, quedan suspendidas por motivos de seguridad pública, orden público y salud pública, en los principales sectores estratégicos de nuestro país, cuando como consecuencia de la inversión el inversor pase a ostentar una participación igual o superior al 10 por 100 del capital social de la sociedad española, o cuando como consecuencia de la operación societaria, acto o negocio jurídico se tome el control del órgano de administración de la sociedad española. Asimismo, quedan suspendidas aquellas inversiones que, dándose las circunstancias antes señaladas de participación en el capital social y toma de control, procedan de empresas públicas o de control público o de fondos soberanos de terceros países.

Finalmente, se procede mediante este real decreto-ley a la modificación del Fondo de Provisiones Técnicas asociadas a la Red Cervera I+D+I, a efectos de permitir la financiación de proyectos de I+D+I empresarial de PYMES y empresas de mediana capitalización, mediante ayudas instrumentadas a través de préstamos gestionados por el Centro para el Desarrollo Tecnológico Industrial (CDTI).

VII

La adopción de medidas de carácter económico mediante real decreto-ley ha sido avalada por el Tribunal Constitucional siempre que concurra una motivación explícita y razonada de la necesidad –entendiendo por tal que la coyuntura económica exige una rápida respuesta– y la urgencia –asumiendo como tal que la dilación en el tiempo de la adopción de la medida de que se trate mediante una tramitación por el cauce normativo ordinario podría generar algún perjuicio.

El real decreto-ley constituye un instrumento constitucionalmente lícito, siempre que el fin que justifica la legislación de urgencia, sea, tal como reiteradamente ha exigido nuestro Tribunal Constitucional (sentencias 6/1983, de 4 de febrero, F. 5; 11/2002, de 17 de enero, F. 4, 137/2003, de 3 de julio, F. 3 y 189/2005, de 7 julio, F. 3), subvenir a una situación concreta, dentro de los objetivos gubernamentales, que por razones difíciles de prever requiere una acción normativa inmediata en un plazo más breve que el requerido por la vía normal o por el procedimiento de urgencia para la tramitación parlamentaria de las leyes, máxime cuando la determinación de dicho procedimiento no depende del Gobierno.

Ninguna duda ofrece que la situación que afronta nuestro país por la declaración de emergencia de salud pública de importancia internacional, unida a la reciente declaración de estado de alarma, generan la concurrencia de motivos que justifican la extraordinaria y urgente necesidad de adoptar diversas medidas. En el actual escenario de contención y prevención del COVID-19 es urgente y necesario atajar la epidemia y evitar su propagación para proteger la salud pública a la vez que se adoptan medidas de contenido económico para afrontar sus consecuencias.

Asimismo, la extraordinaria y urgente necesidad de aprobar este real decreto-ley se inscribe en el juicio político o de oportunidad que corresponde al Gobierno (SSTC 61/2018, de 7 de junio, FJ 4; 142/2014, de 11 de septiembre, FJ 3) y esta decisión, sin duda, supone una ordenación de prioridades políticas de actuación (STC, de 30 de enero de 2019, Recurso de Inconstitucionalidad núm. 2208-2019), centradas en el cumplimiento de la seguridad jurídica y la salud pública. Los motivos de oportunidad que acaban de exponerse demuestran que, en ningún caso, el presente real decreto-ley constituye un supuesto de uso abusivo o arbitrario de este instrumento constitucional (SSTC 61/2018, de 7 de junio, FJ 4; 100/2012, de 8 de mayo, FJ 8; 237/2012, de 13 de diciembre, FJ 4; 39/2013, de 14 de febrero, FJ 5). Al contrario, todas las razones expuestas justifican amplia y razonadamente la adopción de la presente norma (SSTC 29/1982, de 31 de mayo, FJ 3; 111/1983, de 2 de diciembre, FJ 5; 182/1997, de 20 de octubre, FJ 3).

Debe señalarse también que este real decreto-ley no afecta al ordenamiento de las instituciones básicas del Estado, a los derechos, deberes y libertades de los ciudadanos regulados en el Título I de la Constitución, al régimen de las Comunidades Autónomas ni al Derecho electoral general.

Este real decreto-ley responde a los principios de necesidad, eficacia, proporcionalidad, seguridad jurídica, transparencia, y eficiencia, tal y como exige la Ley 39/2015, de 1 de octubre, del Procedimiento Administrativo Común de las Administraciones Públicas. A estos efectos, se pone de manifiesto el cumplimiento de los principios de necesidad y eficacia dado el interés general en el que se fundamentan las medidas que se establecen, siendo el real decreto-ley el instrumento más inmediato para garantizar su consecución. La norma es acorde con el principio de proporcionalidad, al contener la regulación imprescindible para la consecución de los objetivos previamente mencionados. Igualmente, se ajusta al principio de seguridad jurídica, siendo coherente con el resto del ordenamiento jurídico. En cuanto al principio de transparencia, la norma está exenta de los trámites de consulta pública, audiencia e información pública que no son aplicables a la tramitación y aprobación de decretos-leyes. Por último, en relación con el principio de eficiencia, en este real decreto-ley se ha procurado que la norma genere las menores cargas administrativas para los ciudadanos.

En su virtud, haciendo uso de la autorización contenida en el artículo 86 de la Constitución Española, a propuesta de la Vicepresidenta Tercera del Gobierno y Ministra de Asuntos Económicos y Transformación Digital, y de los Ministros de Hacienda, de Interior, de Trabajo y Economía Social, de Industria, Comercio y Turismo, para la Transición Ecológica y el Reto Demográfico, Sanidad, de Derechos Sociales y Agenda 2030, de Ciencia e

Innovación, de Consumo y de Inclusión, Seguridad Social y Migraciones, Agricultura Pesca y Alimentación, y previa deliberación del Consejo de Ministros en su reunión del día 17 de marzo de 2020,

DISPONGO:

CAPÍTULO I

Medidas de apoyo a los trabajadores, familias y colectivos vulnerables

I

Artículo 1. *Concesión de un suplemento de crédito en el Presupuesto del Ministerio de Derechos Sociales y Agenda 2030 para financiar un Fondo Social Extraordinario destinado exclusivamente a las consecuencias sociales del COVID-19.*

1. Se autoriza la aplicación del Fondo de Contingencia y la concesión de un suplemento de crédito en el Ministerio de Derechos Sociales y Agenda 2030, por importe de 300.000.000 euros, en la aplicación presupuestaria 26.16.231F.453.07 «Protección a la familia y atención a la pobreza infantil. Prestaciones básicas de servicios sociales».

La financiación de este suplemento de crédito se realizará de conformidad con el artículo 50 de la Ley 47/2003, de 26 de noviembre, General Presupuestaria.

2. Con cargo al suplemento de crédito se realizarán las correspondientes transferencias a las comunidades autónomas, Ceuta y Melilla para financiar las prestaciones básicas de los servicios sociales de las comunidades autónomas, diputaciones provinciales, o las corporaciones locales, que tengan por objeto exclusivamente hacer frente a situaciones extraordinarias derivadas del COVID-19. Este Fondo podrá destinarse a la financiación de proyectos y las contrataciones laborales necesarias para el desarrollo de las siguientes prestaciones:

a) Reforzar los servicios de proximidad de carácter domiciliario para garantizar los cuidados, el apoyo, la vinculación al entorno, la seguridad y la alimentación, especialmente los dirigidos a personas mayores, con discapacidad o en situación de dependencia, compensando así el cierre de comedores, centros de día, centros ocupacionales y otros servicios similares, considerando el mayor riesgo que asumen estas personas en caso de contagio. Estos servicios comprenden la ayuda a domicilio en todas sus modalidades y cualquier otro de análoga naturaleza que se preste en el domicilio de la persona usuaria.

b) Incrementar y reforzar el funcionamiento de los dispositivos de teleasistencia domiciliaria de manera que incrementen el ritmo de contactos de verificación y la vigilancia de la población beneficiaria de dicho servicio.

c) Trasladar al ámbito domiciliario, cuando sea considerado necesario, los servicios de rehabilitación, terapia ocupacional, servicios de higiene, y otros similares, considerando la suspensión de atención diurna en centros.

d) Reforzar los dispositivos de atención a personas sin hogar, con el personal y medios materiales adecuados, asegurando que tanto ellas como quienes las atienden estén debidamente protegidas, y posibilitar la ampliación, tanto en el tiempo de estancia como en intensidad, de los mismos.

e) Reforzar las plantillas de centros de Servicios Sociales y centros residenciales en caso de que sea necesario realizar sustituciones por prevención, por contagio o por prestación de nuevos servicios o sobrecarga de la plantilla.

f) Adquisición de medios de prevención (EPI).

g) Ampliar la dotación de las partidas destinadas a garantizar ingresos suficientes a las familias, para asegurar la cobertura de sus necesidades básicas, ya sean estas de urgencia o de inserción.

h) Reforzar, con servicios y dispositivos adecuados, los servicios de respiro a personas cuidadoras y las medidas de conciliación para aquellas familias (especialmente monomarentales y monoparentales) que cuenten con bajos ingresos y necesiten acudir a su centro de trabajo o salir de su domicilio por razones justificadas y/o urgentes.

i) Otras medidas que las Comunidades Autónomas, en colaboración con los Servicios Sociales de las entidades locales, consideren imprescindibles y urgentes para atender a personas especialmente vulnerables con motivo de esta crisis, y sean debidamente justificadas.

3. Los fondos que se destinen a los servicios sociales prestados por las diputaciones o las corporaciones locales se formalizarán a través de la ampliación de los convenios existentes u otros nuevos, en los que se indicará expresamente la relación entre el empleo de los fondos y las prestaciones señaladas en el punto anterior.

Artículo 2. *Distribución del Fondo Social Extraordinario entre las comunidades autónomas y las ciudades autónomas de Ceuta y Melilla.*

1. El Fondo Social Extraordinario se distribuirá entre todas las comunidades autónomas, tanto las de régimen común como las de régimen foral, y las ciudades autónomas de Ceuta y Melilla.

2. La distribución territorial de los créditos destinados a las comunidades autónomas y a las Ciudades de Ceuta y Melilla para el reforzamiento de los servicios sociales al que se refiere este real decreto-ley se realizará de acuerdo con los siguientes criterios, utilizando las siguientes variables distributivas: población (pondera al 90 %); dispersión (pondera al 1,5 %); grandes urbes –ciudades de más de 500.000 habitantes– (pondera al 0,7 %); población dependiente mayores de 65 y menores de 16 (pondera al 2,3 %); superficie (pondera al 5%); insularidad: (pondera al 0,5 %). A La Rioja se le garantiza el 1,5 % y a Ceuta y Melilla el 0,5 %.

Asimismo, a las ciudades de Ceuta y de Melilla se le incrementan en 100.000 euros a cada una de ellas, de conformidad con el Acuerdo de Consejo de Ministros de 2 de febrero de 2007 por el que se autoriza al Ministro de Administraciones Públicas a suscribir un acuerdo por el que se adoptan medidas para la mejora del autogobierno de las ciudades de Ceuta y Melilla y el desarrollo de diferentes instrumentos de cooperación con la Administración General del Estado.

Artículo 3. *Destino del superávit de las entidades locales correspondiente a 2019 y aplicación en 2020 de la disposición adicional decimosexta del texto refundido de la Ley reguladora de las Haciendas Locales.*

1. El superávit presupuestario de las entidades locales correspondiente al año 2019 se podrá destinar para financiar gastos de inversión incluidos en la política de gasto 23, «Servicios Sociales y promoción social», recogida en el anexo I de la Orden EHA/3565/2008, de 3 de diciembre, por la que se aprueba la estructura de los presupuestos de la Entidades Locales, previa aplicación de las reglas contenidas en la disposición adicional sexta de la Ley Orgánica 2/2012, de 27 de abril, de Estabilidad Presupuestaria y Sostenibilidad Financiera. Asimismo, dentro de aquella política de gasto, se considerarán, con carácter excepcional ya lo exclusivos efectos de este artículo, incluidas las prestaciones señaladas en el punto 2 del artículo 1 de este Real Decreto-ley.

Asimismo, será de aplicación el régimen de autorización recogido en el último párrafo del apartado 1 de la disposición adicional decimosexta del texto refundido de la Ley reguladora de Haciendas Locales, aprobado por real decreto legislativo 2/2004, de 5 de marzo.

2. En el caso de las Diputaciones Provinciales, Consejos y Cabildos insulares podrán incluir gasto imputable también en el capítulo 6 y 7 del estado de gastos de sus presupuestos generales destinadas a financiar los gastos citados en el apartado anterior y se asignen a municipios que:

a) Cumplan con lo previsto en la disposición adicional sexta de la Ley Orgánica 2/2012, de 27 de abril,

b) o bien, no cumpliendo lo previsto en la disposición adicional sexta de la Ley Orgánica 2/2012, de 27 de abril, aprueben, en su caso, un plan económico-financiero de acuerdo con dicha norma.

Para esta finalidad las Entidades locales, en conjunto, podrán destinar de su superávit una cantidad equivalente al crédito establecido en el artículo anterior, lo que será objeto de seguimiento por el órgano competente del Ministerio de Hacienda.

II

Artículo 4. *Garantía de suministro de agua y energía a consumidores vulnerables.*

1. Durante el mes siguiente a la entrada en vigor de este real decreto-ley los suministradores de energía eléctrica, gas natural y agua no podrán suspender el suministro a aquellos consumidores en los que concurra la condición de consumidor vulnerable, vulnerable severo o en riesgo de exclusión social definidas en los artículos 3 y 4 del Real Decreto 897/2017, de 6 de octubre, por el que se regula la figura del consumidor vulnerable, el bono social y otras medidas de protección para los consumidores domésticos.

2. Se prorroga de forma automática hasta el 30 de septiembre de 2020 la vigencia del bono social para aquellos beneficiarios del mismo a los que les venza con anterioridad a dicha fecha el plazo previsto en el artículo 9.2 del Real Decreto 897/2017, de 6 de octubre.

3. A partir de la entrada en vigor de este real decreto-ley se suspende la vigencia de los siguientes artículos relativos a los sistemas de actualización de precios regulados:

a. Los artículos 3.5 y 6 de la Orden IET/389/2015, de 5 de marzo, por la que se actualiza el sistema de determinación automática de precios máximos de venta, antes de impuestos, de los gases licuados del petróleo envasados y se modifica el sistema de determinación automática de las tarifas de venta, antes de impuestos, de los gases licuados del petróleo por canalización, para los siguientes tres bimestres, salvo que la aplicación del sistema de determinación automática de precios máximos tuviera por efecto la fijación de nuevos precios inferiores a los vigentes a la entrada en vigor de este real decreto-ley.

Salvo que concurra la circunstancia señalada en el inciso final del párrafo anterior, durante el periodo de suspensión estarán vigentes los precios máximos establecidos en la Resolución de 14 de enero de 2020, de la Dirección General de Política Energética y Minas, por la que se publican los nuevos precios máximos de venta, antes de impuestos, de los gases licuados del petróleo envasados, en envases de carga igual o superior a 8 kg, e inferior a 20 kg, excluidos los envases de mezcla para usos de los gases licuados del petróleo como carburante.

b. El artículo 10 así como el apartado segundo de la Disposición adicional única de la Orden ITC/1660/2009, de 22 de junio, por la que se establece la metodología de cálculo de la tarifa de último recurso de gas natural, para los siguientes dos trimestres, salvo que en cualquiera de ellos la aplicación de la metodología de cálculo tuviera por efecto la fijación de una tarifa de último recurso inferior a la vigente a la entrada en vigor de este real decreto-ley.

Salvo que concurra la circunstancia señalada en el inciso final del párrafo anterior, durante el periodo de suspensión estarán vigentes los términos de la tarifa establecidos en la Resolución de 23 de diciembre de 2019, de la Dirección General de Política Energética y Minas, por la que se hace pública la tarifa de último recurso de gas natural.

III

Artículo 5. *Carácter preferente del trabajo a distancia.*

Las medidas excepcionales de naturaleza laboral que se establecen en la presente norma tienen como objetivos prioritarios garantizar que la actividad empresarial y las relaciones de trabajo se reanuden con normalidad tras la situación de excepcionalidad sanitaria.

En particular, se establecerán sistemas de organización que permitan mantener la actividad por mecanismos alternativos, particularmente por medio del trabajo a distancia, debiendo la empresa adoptar las medidas oportunas si ello es técnica y razonablemente posible y si el esfuerzo de adaptación necesario resulta proporcionado. Estas medidas alternativas, particularmente el trabajo a distancia, deberán ser prioritarias frente a la cesación temporal o reducción de la actividad.

Con el objetivo de facilitar el ejercicio de la modalidad de trabajo a distancia en aquellos sectores, empresas o puestos de trabajo en las que no estuviera prevista hasta el momento, se entenderá cumplida la obligación de efectuar la evaluación de riesgos, en los términos previstos en el artículo 16 de la Ley 31/1995, de 8 de noviembre, de Prevención de Riesgos Laborales, con carácter excepcional, a través de una autoevaluación realizada voluntariamente por la propia persona trabajadora.

Téngase en cuenta que se prorroga lo establecido en este artículo, que se mantendrá vigente durante los dos meses posteriores al cumplimiento de la vigencia prevista en el párrafo primero de la disposición final décima del presente Real Decreto-ley 8/2020, y en atención a las circunstancias, cabrán prórrogas adicionales por parte del Gobierno, según establece el art. 15 del Real Decreto-ley 15/2020, de 21 de abril. Ref. BOE-A-2020-4554

Artículo 6. *Plan MECUIDA.*

1. Las personas trabajadoras por cuenta ajena que acrediten deberes de cuidado respecto del cónyuge o pareja de hecho, así como respecto de los familiares por consanguinidad hasta el segundo grado de la persona trabajadora, tendrán derecho a acceder a la adaptación de su jornada y/o a la reducción de la misma en los términos previstos en el presente artículo, cuando concurran circunstancias excepcionales relacionadas con las actuaciones necesarias para evitar la transmisión comunitaria del COVID-19.

Se entenderá que concurren dichas circunstancias excepcionales cuando sea necesaria la presencia de la persona trabajadora para la atención de alguna de las personas indicadas en el apartado anterior que, por razones de edad, enfermedad o discapacidad, necesite de cuidado personal y directo como consecuencia directa del COVID-19. Asimismo, se considerará que concurren circunstancias excepcionales cuando existan decisiones adoptadas por las Autoridades gubernativas relacionadas con el COVID-19 que impliquen cierre de centros educativos o de cualquier otra naturaleza que dispensaran cuidado o atención a la persona necesitada de los mismos. También se considerará que concurren circunstancias excepcionales que requieren la presencia de la persona trabajadora, cuando la persona que hasta el momento se hubiera encargado del cuidado o asistencia directos de cónyuge o familiar hasta segundo grado de la persona trabajadora no pudiera seguir haciéndolo por causas justificadas relacionadas con el COVID-19.

El derecho previsto en este artículo es un derecho individual de cada uno de los progenitores o cuidadores, que debe tener como presupuesto el reparto corresponsable de las obligaciones de cuidado y la evitación de la perpetuación de roles, debiendo ser justificado, razonable y proporcionado en relación con la situación de la empresa, particularmente en caso de que sean varias las personas trabajadoras que acceden al mismo en la misma empresa.

Los conflictos que pudieran generarse por la aplicación del presente artículo serán resueltos por la jurisdicción social a través del procedimiento establecido en el artículo 139 de la Ley 36/2011, de 10 de octubre, Reguladora de la Jurisdicción Social. El ejercicio de los derechos previstos en el presente artículo se considera ejercicio de derechos de conciliación a todos los efectos.

2. El derecho a la adaptación de la jornada por deberes de cuidado por circunstancias excepcionales relacionadas con el COVID-19 es una prerrogativa cuya concreción inicial corresponde a la persona trabajadora, tanto en su alcance como en su contenido, siempre y cuando esté justificada, sea razonable y proporcionada, teniendo en cuenta las necesidades concretas de cuidado que debe dispensar la persona trabajadora, debidamente acreditadas, y las necesidades de organización de la empresa. Empresa y persona trabajadora deberán hacer lo posible por llegar a un acuerdo.

El derecho a la adaptación de la jornada podrá referirse a la distribución del tiempo de trabajo o a cualquier otro aspecto de las condiciones de trabajo, cuya alteración o ajuste permita que la persona trabajadora pueda dispensar la atención y cuidado objeto del

presente artículo. Puede consistir en cambio de turno, alteración de horario, horario flexible, jornada partida o continuada, cambio de centro de trabajo, cambio de funciones, cambio en la forma de prestación del trabajo, incluyendo la prestación de trabajo a distancia, o en cualquier otro cambio de condiciones que estuviera disponible en la empresa o que pudiera implantarse de modo razonable y proporcionado, teniendo en cuenta el carácter temporal y excepcional de las medidas contempladas en la presente norma,, que se limita al período excepcional de duración del COVID-19.

3. Las personas trabajadoras tendrán derecho a una reducción especial de la jornada de trabajo en las situaciones previstas en el artículo 37.6, del Estatuto de los Trabajadores, cuando concurran las circunstancias excepcionales previstas en el apartado primero de este artículo, con la reducción proporcional de su salario. Salvo por las peculiaridades que se exponen a continuación, esta reducción especial se regirá por lo establecido en los artículos 37.6 y 37.7 del Estatuto de los Trabajadores así como por el resto de normas que atribuyen garantías, beneficios, o especificaciones de cualquier naturaleza a las personas que acceden a los derechos establecidos en estos preceptos.

La reducción de jornada especial deberá ser comunicada a la empresa con 24 horas de antelación, y podrá alcanzar el cien por cien de la jornada si resultara necesario, sin que ello implique cambio de naturaleza a efectos de aplicación de los derechos y garantías establecidos en el ordenamiento para la situación prevista en el artículo 37.6 del Estatuto de los Trabajadores.

En caso de reducciones de jornada que lleguen al 100 % el derecho de la persona trabajadora deberá estar justificado y ser razonable y proporcionado en atención a la situación de la empresa.

En el supuesto establecido en el artículo 37.6 segundo párrafo no será necesario que el familiar que requiere atención y cuidado no desempeñe actividad retribuida.

4. En el caso de que la persona trabajadora se encontrara disfrutando ya de una adaptación de su jornada por conciliación, o de reducción de jornada por cuidado de hijos o familiares, o de alguno de los derechos de conciliación previstos en el ordenamiento laboral, incluidos los establecidos en el propio artículo 37, podrá renunciar temporalmente a él o tendrá derecho a que se modifiquen los términos de su disfrute siempre que concurran las circunstancias excepcionales previstas en el apartado primero de este artículo, debiendo la solicitud limitarse al periodo excepcional de duración de la crisis sanitaria y acomodarse a las necesidades concretas de cuidado que debe dispensar la persona trabajadora, debidamente acreditadas, así como a las necesidades de organización de la empresa, presumiéndose que la solicitud está justificada, es razonable y proporcionada salvo prueba en contrario.

Téngase en cuenta que se prorroga lo establecido en este artículo, que permanecerá vigente hasta el 31 de enero de 2021, según establece la disposición adicional 3 del Real Decreto-ley 28/2020, de 22 de septiembre. Ref. BOE-A-2020-11043

IV

Artículo 7. *Moratoria de deuda hipotecaria.*

1. Se establecen medidas conducentes a procurar la moratoria de la deuda hipotecaria para la adquisición de la vivienda habitual, de inmuebles afectos a la actividad económica que desarrollen empresarios y profesionales y de viviendas distintas a la habitual en situación de alquiler, conforme al artículo 19 del Real Decreto-ley 11/2020, de 31 de marzo, por quienes padecen extraordinarias dificultades para atender su pago como consecuencia de la crisis del COVID-19 desde este artículo y hasta el artículo 16ter de este real decreto-ley, ambos incluidos.

2. A los efectos de la moratoria de deuda hipotecaria a la que se refiere el apartado anterior tendrán la consideración de empresarios y profesionales las personas físicas que cumplan las condiciones previstas en el artículo 5 de la Ley 37/1992, de 28 de diciembre, del Impuesto sobre el Valor Añadido.

Artículo 8. *Ámbito de aplicación de la moratoria de deuda hipotecaria.*

1. Las medidas previstas en este real decreto-ley para la suspensión de las obligaciones derivadas de los contratos de préstamo con garantía hipotecaria vigentes a la fecha de entrada en vigor de este real decreto-ley cuya finalidad fuera la adquisición de vivienda habitual o de inmuebles afectos a la actividad económica que desarrollen empresarios y profesionales se aplicarán a dichos contratos cuando concurran en el deudor todos los requisitos establecidos en el artículo 16 del real decreto ley 11/2020, de 31 de marzo, para entender que está dentro de los supuestos de vulnerabilidad económica.

2. Estas mismas medidas se aplicarán igualmente a los fiadores y avalistas del deudor principal, respecto de su vivienda habitual y con las mismas condiciones que las establecidas para el deudor hipotecario.

Artículo 9. *Definición de la situación de vulnerabilidad económica.*

1. Los supuestos de vulnerabilidad económica a consecuencia de la emergencia sanitaria ocasionada por el COVID-19 quedan definidos con el siguiente tenor:

a) Que el deudor hipotecario pase a estar en situación de desempleo o, en caso de ser empresario o profesional, sufra una pérdida sustancial de sus ingresos o una caída sustancial de sus ventas.

b) Que el conjunto de los ingresos de los miembros de la unidad familiar no supere, en el mes anterior a la solicitud de la moratoria:

i. Con carácter general, el límite de tres veces el Indicador Público de Renta de Efectos Múltiples mensual (en adelante IPREM).

ii. Este límite se incrementará en 0,1 veces el IPREM por cada hijo a cargo en la unidad familiar. El incremento aplicable por hijo a cargo será de 0,15 veces el IPREM por cada hijo en el caso de unidad familiar monoparental.

iii. Este límite se incrementará en 0,1 veces el IPREM por cada persona mayor de 65 años miembro de la unidad familiar.

iv. En caso de que alguno de los miembros de la unidad familiar tenga declarada discapacidad superior al 33 por ciento, situación de dependencia o enfermedad que le incapacite acreditadamente de forma permanente para realizar una actividad laboral, el límite previsto en el subapartado i) será de cuatro veces el IPREM, sin perjuicio de los incrementos acumulados por hijo a cargo.

v. En el caso de que el deudor hipotecario sea persona con parálisis cerebral, con enfermedad mental, o con discapacidad intelectual, con un grado de discapacidad reconocido igual o superior al 33 por ciento, o persona con discapacidad física o sensorial, con un grado de discapacidad reconocida igual o superior al 65 por ciento, así como en los casos de enfermedad grave que incapacite acreditadamente, a la persona o a su cuidador, para realizar una actividad laboral, el límite previsto en el subapartado i) será de cinco veces el IPREM.

c) Que la cuota hipotecaria, más los gastos y suministros básicos, resulte superior o igual al 35 por cien de los ingresos netos que perciba el conjunto de los miembros de la unidad familiar.

d) Que, a consecuencia de la emergencia sanitaria, la unidad familiar haya sufrido una alteración significativa de sus circunstancias económicas en términos de esfuerzo de acceso a la vivienda, en los términos que se definen en el punto siguiente.

2. A los efectos de lo previsto en este artículo se entenderá:

a) Que se ha producido una alteración significativa de las circunstancias económicas cuando el esfuerzo que represente la carga hipotecaria sobre la renta familiar se haya multiplicado por al menos 1,3.

b) Que se ha producido una caída sustancial de las ventas cuando esta caída sea al menos del 40 %.

c) Por unidad familiar la compuesta por el deudor, su cónyuge no separado legalmente o pareja de hecho inscrita y los hijos, con independencia de su edad, que residan en la

vivienda, incluyendo los vinculados por una relación de tutela, guarda o acogimiento familiar y su cónyuge no separado legalmente o pareja de hecho inscrita, que residan en la vivienda.

Artículo 10. *Fiadores, avalistas e hipotecantes no deudores.*

Los fiadores, avalistas e hipotecantes no deudores que se encuentren en los supuestos de vulnerabilidad económica podrán exigir que la entidad agote el patrimonio del deudor principal, sin perjuicio de la aplicación a éste, en su caso, de las medidas previstas en el Código de Buenas Prácticas, antes de reclamarles la deuda garantizada, aun cuando en el contrato hubieran renunciado expresamente al beneficio de excusión.

Artículo 11. *Acreditación de las condiciones subjetivas.*

1. La concurrencia de las circunstancias a que se refiere el artículo 9 se acreditará por el deudor ante la entidad acreedora mediante la presentación de los siguientes documentos:

a) En caso de situación legal de desempleo, mediante certificado expedido por la entidad gestora de las prestaciones, en el que figure la cuantía mensual percibida en concepto de prestaciones o subsidios por desempleo.

b) En caso de cese de actividad de los trabajadores por cuenta propia, mediante certificado expedido por la Agencia Estatal de la Administración Tributaria o el órgano competente de la Comunidad Autónoma, en su caso, sobre la base de la declaración de cese de actividad declarada por el interesado.

c) Número de personas que habitan la vivienda:

i. Libro de familia o documento acreditativo de pareja de hecho.

ii. Certificado de empadronamiento relativo a las personas empadronadas en la vivienda, con referencia al momento de la presentación de los documentos acreditativos y a los seis meses anteriores.

iii. Declaración de discapacidad, de dependencia o de incapacidad permanente para realizar una actividad laboral.

d) Titularidad de los bienes:

i. Nota simple del servicio de índices del Registro de la Propiedad de todos los miembros de la unidad familiar.

ii. Escrituras de compraventa de la vivienda y de concesión del préstamo con garantía hipotecaria.

e) Declaración responsable del deudor o deudores relativa al cumplimiento de los requisitos exigidos para considerarse sin recursos económicos suficientes según este real decreto-ley.

Artículo 12. *Solicitud de moratoria.*

Los deudores comprendidos en el ámbito de aplicación de este real decreto-ley podrán solicitar del acreedor, hasta el 29 de septiembre de 2020, una moratoria en el pago del préstamo con garantía hipotecaria para la adquisición de su vivienda habitual o de inmuebles afectos a la actividad económica que desarrollen empresarios y profesionales. Los deudores acompañarán, junto a la solicitud de moratoria, la documentación prevista en el artículo 17 del Real Decreto-ley 11/2020, de 31 de marzo.

Artículo 13. *Concesión de la moratoria.*

1. Una vez realizada la solicitud de la moratoria a la que se refiere el artículo 12 de este real decreto-ley, la entidad acreedora procederá a su implementación en un plazo máximo de 15 días.

2. Una vez concedida la moratoria, la entidad acreedora comunicará al Banco de España su existencia y duración. Los importes que serían exigibles al deudor de no aplicarse la moratoria no se considerarán vencidos. Durante el período de suspensión no se devengará interés alguno.

3. La aplicación de la suspensión no requerirá acuerdo entre las partes, ni novación contractual alguna, para que surta efectos, pero deberá formalizarse en escritura pública e inscribirse en el Registro de la Propiedad. La inscripción de la ampliación del plazo inicial tendrá plenos efectos, en su caso, frente a los acreedores intermedios inscritos aunque no cuente con el consentimiento de estos.

4. Cuando prestamista y prestatario beneficiario de la moratoria acuerden una novación como consecuencia de la modificación del clausulado del contrato en términos o condiciones contractuales que vayan más allá de la mera suspensión a la que se refiere el artículo 13, incorporarán, además de aquellos otros aspectos que las partes pacten, la suspensión de las obligaciones contractuales impuesta por este real decreto-ley y solicitada por el deudor, así como el no devengo de intereses durante la vigencia de la suspensión.

5. Cuando la entidad financiera conceda, simultánea o sucesivamente, una moratoria legal y una moratoria convencional, el acuerdo de moratoria convencional suscrito con el deudor recogerá expresamente el reconocimiento de la moratoria legal, suspendiéndose los efectos de la moratoria convencional hasta el momento en el que finalice aquella.

6. A los efectos de este artículo, se entenderá por moratoria legal la regulada en los artículos 13.3, 14 y 15 de este real decreto-ley.

7. A los efectos de este artículo, se entenderá por moratoria convencional la regulada en los artículos 7 y 8 del Real Decreto-ley 19/2020, de 26 de mayo, por el que se adoptan medidas complementarias en materia agraria, científica, económica, de empleo y Seguridad Social y tributarias para paliar los efectos del COVID-19.

Artículo 14. *Efectos de la moratoria.*

1. La solicitud de la moratoria a la que se refiere el artículo 12 conllevará la suspensión de la deuda hipotecaria durante el plazo de tres meses y la consiguiente inaplicación durante el periodo de vigencia de la moratoria de la cláusula de vencimiento anticipado que, en su caso, constara en el contrato de préstamo con garantía hipotecaria.

La duración de la suspensión podrá ser ampliada por Acuerdo del Consejo de Ministros.

2. Durante el periodo de vigencia de la moratoria a la que se refiere el presente capítulo la entidad acreedora no podrá exigir el pago de la cuota hipotecaria, ni de ninguno de los conceptos que la integran (amortización del capital o pago de intereses), ni íntegramente, ni en un porcentaje. Tampoco se devengarán intereses.

Artículo 15. *Inaplicación de intereses moratorios.*

1. En todos los contratos de crédito o préstamo garantizados con hipoteca inmobiliaria en los que el deudor se encuentre en los supuestos de vulnerabilidad económica prácticas y acredite ante la entidad que se encuentra en dicha circunstancia, no se permitirá la aplicación de interés moratorio por el período de vigencia de la moratoria.

2. Esta inaplicabilidad de intereses no será aplicable a deudores o contratos distintos de los regulados en el presente real decreto-ley.

Artículo 16. *Consecuencias de la aplicación indebida por el deudor de las medidas para la reestructuración de la deuda hipotecaria inmobiliaria.*

1. El deudor de un crédito o préstamo garantizado con hipoteca que se hubiese beneficiado de las medidas de moratoria en este real decreto-ley sin reunir los requisitos previstos en el artículo 9, será responsable de los daños y perjuicios que se hayan podido producir, así como de todos los gastos generados por la aplicación de estas medidas de flexibilización, sin perjuicio de las responsabilidades de otro orden a que la conducta del deudor pudiera dar lugar.

2. El importe de los daños, perjuicios y gastos no puede resultar inferior al beneficio indebidamente obtenido por el deudor por la aplicación de la norma.

3. También incurrirá en responsabilidad el deudor que, voluntaria y deliberadamente, busque situarse o mantenerse en los supuestos de vulnerabilidad económica con la finalidad de obtener la aplicación de estas medidas, correspondiendo la acreditación de esta circunstancia a la entidad con la que tuviere concertado el préstamo o crédito.

Artículo 16 bis. *Régimen de supervisión y sanción.*

1. Las entidades prestamistas supervisadas por el Banco de España remitirán cada día hábil a esta Autoridad la siguiente información referida al día hábil precedente:

a) Número de solicitudes de suspensión presentadas por deudores.
b) Número de suspensiones concedidas.
c) Número de beneficiaros de la suspensión, desagregados, por un lado, en deudores y avalistas y, por otro lado, en asalariados y empresarios/profesionales.
d) Número de préstamos cuyo pago se ha suspendido.
e) Saldo vivo pendiente de amortización cuyo pago se suspende.
f) CNAE de la actividad que venía realizando el deudor.
g) Número de préstamos en los que el deudor solicita que se documente la suspensión en escritura notarial.

2. Los artículos 7 a 16 y el apartado primero de este artículo tendrá la consideración de normas de ordenación y disciplina a las que se refiere el artículo 2 de la Ley 10/2014, de 26 de junio, de ordenación, supervisión y solvencia de entidades de crédito.

Artículo 16 ter. *Formalización en escritura pública de la moratoria hipotecaria.*

1. Los derechos arancelarios notariales y registrales derivados de la formalización e inscripción de la moratoria hipotecaria legal en los términos del apartado 3 del artículo 13 y de la formalización e inscripción de la novación del préstamo hipotecario en los supuestos del apartado 4 del artículo 13, serán satisfechos en todo caso por el acreedor y se bonificarán en un 50 por ciento en los siguientes términos:

a) Por el otorgamiento de la escritura se devengará el arancel correspondiente a las escrituras de novación hipotecaria, previsto en la letra f) del apartado 1 del número 1 del anexo I del Real Decreto 1426/1989, de 17 de noviembre, por el que se aprueba el arancel de los Notarios, reducidos al 50 por ciento, sin que se devengue cantidad alguna a partir del quinto folio de matriz y de copia, sea copia autorizada o copia simple. El arancel mínimo previsto será de 30 euros y el máximo de 75.
b) Por la práctica de la inscripción se aplicará el arancel previsto para las novaciones modificativas en artículo 2.1.g) del Anexo I del Real Decreto 1427/1989, de 17 de noviembre, por el que se aprueba el Arancel de los Registradores. Al resultado se le aplicará una bonificación del 50 por ciento. El arancel mínimo previsto será de 24 euros y el máximo de 50 euros.

2. **(Derogado)**
3. Formalizada la escritura pública se remitirá por el notario autorizante al Registro de la Propiedad través de cualquiera de los medios de presentación que permite la Ley hipotecaria.

V

Artículo 17. *Prestación extraordinaria por cese de actividad para los afectados por declaración del estado de alarma para la gestión de la situación de crisis sanitaria ocasionada por el COVID-19.*

1. Con carácter excepcional y vigencia limitada hasta el último día del mes en que finalice el estado de alarma declarado por Real Decreto 463/2020, de 14 de marzo, por el que se declara el estado de alarma para la gestión de la situación de crisis sanitaria ocasionada por el COVID-19, tendrán derecho a una prestación extraordinaria por cese de actividad:

a) Los trabajadores autónomos incluidos en el Régimen Especial de Trabajadores Autónomos, los trabajadores autónomos agrarios incluidos en el Sistema Especial para Trabajadores por Cuenta Propia Agrarios y los trabajadores autónomos incluidos en el Régimen Especial de Trabajadores del Mar cuyas actividades queden suspendidas, en virtud de lo previsto en el mencionado Real Decreto.

b) Los trabajadores autónomos incluidos en el Régimen Especial de Trabajadores Autónomos, los trabajadores autónomos agrarios incluidos en el Sistema Especial para Trabajadores por Cuenta Propia Agrarios y los trabajadores autónomos incluidos en el Régimen Especial de Trabajadores del Mar que, no cesando en su actividad, su facturación en el mes natural anterior al que se solicita la prestación se vea reducida, al menos, en un 75 por ciento en relación con el promedio de facturación del semestre natural anterior, siempre que no se encuentren en algunos de los supuestos recogidos en las letras c) y d) siguientes.

c) Los trabajadores autónomos agrarios de producciones de carácter estacional incluidos en el Sistema Especial para Trabajadores por Cuenta Propia Agrario, así como los trabajadores de producciones pesqueras, marisqueras o de productos específicos de carácter estacional incluidos en el Régimen Especial de Trabajadores del Mar, cuando su facturación promedio en los meses de campaña de producción anteriores al que se solicita la prestación se vea reducida, al menos, en un 75 por ciento en relación con los mismos meses de la campaña del año anterior.

d) Los trabajadores autónomos que desarrollen actividades en alguno de los siguientes códigos de la CNAE 2009: 5912, 5915, 5916, 5920 y entre el 9001 y el 9004 ambos incluidos, siempre que, no cesando en su actividad, su facturación en el mes natural anterior al que se solicita la prestación se vea reducida en al menos un 75 por ciento en relación con la efectuada en los 12 meses anteriores.

2. Son requisitos para causar derecho a esta prestación:

a) Estar afiliados y en alta, en la fecha de la declaración del estado de alarma, en el Régimen Especial de la Seguridad Social de los Trabajadores por Cuenta Propia o Autónomos o, en su caso, en el Régimen Especial de la Seguridad Social de los Trabajadores del Mar.

b) En el supuesto de que su actividad no se vea directamente suspendida en virtud de lo previsto en el Real Decreto 463/2020, de 14 de marzo, acreditar la reducción de sus ingresos en, al menos, un 75 por ciento, en los periodos recogidos en las letras b), c) y d) del apartado anterior.

c) Hallarse al corriente en el pago de las cuotas a la Seguridad Social. No obstante, si en la fecha de la suspensión de la actividad o de la reducción de la facturación, como consecuencia de la declaración del estado de alarma, no se cumpliera este requisito, el órgano gestor invitará al pago al trabajador autónomo para que en el plazo improrrogable de treinta días naturales ingrese las cuotas debidas. La regularización del descubierto producirá plenos efectos para la adquisición del derecho a la protección.

d) No será necesario para causar derecho a esta prestación tramitar la baja en el régimen de Seguridad Social correspondiente.

3. La cuantía de la prestación regulada en este artículo se determinará aplicando el 70 por ciento a la base reguladora, calculada de conformidad con lo previsto en el artículo 339 de la Ley General de la Seguridad Social, aprobada mediante Real Decreto Legislativo 8/2015, de 30 de octubre. Cuando no se acredite el período mínimo de cotización para tener derecho a la prestación, la cuantía de la prestación será equivalente al 70 por ciento de la base mínima de cotización en el Régimen Especial de la Seguridad Social de los Trabajadores por Cuenta Propia o Autónomos o, en su caso, en el Régimen Especial de la Seguridad Social de los Trabajadores del Mar, que les corresponda por actividad.

4. La prestación extraordinaria por cese de actividad regulada en este artículo tendrá una duración de un mes, ampliándose, en su caso, hasta el último día del mes en el que finalice el estado de alarma, en el supuesto de que este se prorrogue y tenga una duración superior al mes. El tiempo de su percepción se entenderá como cotizado, no existirá obligación de cotizar y no reducirá los períodos de prestación por cese de actividad a los que el beneficiario pueda tener derecho en el futuro.

Las cotizaciones por las que no exista obligación de cotizar serán a cargo de los presupuestos de la Seguridad Social en el caso de la aportación por contingencias comunes, de las mutuas colaboradoras o, en su caso, entidad gestora correspondiente, en el caso de la aportación por contingencias profesionales y cese de la actividad, y con cargo a los presupuestos de las entidades correspondientes en el caso del resto de aportaciones.

5. Esta prestación será compatible con cualquier otra prestación de seguridad social que el beneficiario viniera percibiendo y fuera compatible con el desempeño de la actividad que desarrollaba.

Por lo que se refiere a los trabajadores por cuenta propia incluidos en el Régimen Especial de los Trabajadores del Mar, la prestación por cese de actividad será incompatible con la percepción de la ayudas por paralización de la flota.

6. Los socios trabajadores de las cooperativas de trabajo asociado que hayan optado por su encuadramiento como trabajadores por cuenta propia en el régimen especial que corresponda tendrán derecho igualmente a esta prestación extraordinaria, siempre que reúnan los requisitos establecidos en este artículo.

7. La gestión de esta prestación corresponderá a las mutuas colaboradoras con la Seguridad Social o al Instituto Social de la Marina.

Los trabajadores autónomos que no hubieran ejercido la opción prevista en el artículo 83.1.b) del texto refundido de la Ley General de la Seguridad Social, aprobado por Real Decreto Legislativo 8/2015, de 30 de octubre, deberán, para causar derecho a esta prestación, presentar la solicitud ante una mutua colaboradora con la Seguridad Social, entendiéndose desde ese momento realizada la opción prevista en el mencionado artículo con efectos del primer día del mes en que se cause el derecho a la prestación extraordinaria por cese de actividad. Junto con la solicitud de la prestación deberán formalizar la correspondiente adhesión con dicha mutua, que incluirá la cobertura de las contingencias profesionales, incapacidad temporal por contingencias comunes y la prestación de cese de actividad que hasta el momento tuvieran cubiertas con el Instituto Nacional de la Seguridad Social y con el Servicio Público de Empleo Estatal.

La Tesorería General de la Seguridad Social tomará razón de dichas opciones en función de las comunicaciones que le realicen las mutuas colaboradoras sobre el reconocimiento de las prestaciones extraordinarias o a través de cualquier otro procedimiento que pueda establecer la Tesorería General de la Seguridad Social.

8. En el supuesto de suspensión de la actividad, la cotización correspondiente a los días de actividad en el mes de marzo de 2020 no cubiertos por la prestación regulada en este artículo, que no fuera abonada dentro del plazo reglamentario de ingreso, no será objeto del recargo previsto en el artículo 30 del Texto Refundido de la Ley General de la Seguridad Social.

9. El reconocimiento de la prestación regulada en este artículo podrá solicitarse hasta el último día del mes siguiente al que se produjo la finalización del estado de alarma. Las entidades gestoras, de acuerdo con la solicitud presentada y los documentos en su caso aportados, dictará la resolución provisional que sea procedente, estimando o desestimando el derecho. Finalizado el estado de alarma se procederá a revisar todas las resoluciones provisionales adoptadas. En el supuesto de que se desprenda que el interesado no tiene derecho a la prestación, se iniciarán los trámites de reclamación de las cantidades indebidamente percibidas.

10. La acreditación de la reducción de la facturación se realizará mediante la aportación de la información contable que lo justifique, pudiendo hacerse a través de la copia del libro de registro de facturas emitidas y recibidas; del libro diario de ingresos y gastos; del libro registro de ventas e ingresos; o del libro de compras y gastos.

Aquellos trabajadores autónomos que no estén obligados a llevar los libros que acreditan el volumen de actividad, deberán acreditar la reducción al menos del 75 % exigida por cualquier medio de prueba admitido en derecho.

Toda solicitud deberá ir acompañada de una declaración jurada en la que se haga constar que se cumplen todos los requisitos exigidos para causar derecho a esta prestación.

Véase, en cuanto al derecho a la prestación de cese de actividad, la disposición adicional cuarta del Real Decreto-ley 30/2020, de 29 de septiembre. Ref. BOE-A-2020-11416

VI

Artículo 18. *Garantía en el mantenimiento de los servicios de comunicaciones electrónicas y la conectividad de banda ancha.*

Excepcionalmente, mientras esté en vigor el estado de alarma, las empresas proveedoras de servicios de comunicaciones electrónicas mantendrán la prestación de los servicios de comunicaciones electrónicas disponibles al público contratados por sus clientes a fecha del inicio de la aplicación del estado de alarma, de forma que no podrán suspenderlos o interrumpirlos por motivos distintos a los de integridad y seguridad de las redes y de los servicios de comunicaciones electrónicas, según se define en el artículo 44 de la Ley 9/2014, de 9 de mayo, General de Telecomunicaciones, aunque conste dicha posibilidad en los contratos de servicios suscritos por los consumidores.

Artículo 19. *Garantía en la prestación del servicio universal de telecomunicaciones.*

1. Mientras esté en vigor el estado de alarma, el proveedor de servicios de comunicaciones electrónicas designado para la prestación del servicio universal de telecomunicaciones garantizará la prestación de los elementos que integran el servicio universal de telecomunicaciones y mantendrá, como mínimo, el conjunto de beneficiarios actuales, así como la calidad de la prestación del conjunto de servicios que conforman dicho servicio universal, de acuerdo con el artículo 25 de la Ley 9/2014, de 9 de mayo, General de Telecomunicaciones y su normativa de desarrollo.

2. En particular, garantizará la continuidad de los servicios y su calidad y no podrá reducir el número de beneficiarios, con especial referencia a los siguientes ámbitos:

a) El conjunto de los beneficiarios actuales y las condiciones en las que presta el servicio de acceso funcional a Internet, según se establece en el artículo 28 del Real Decreto 424/2005, de 15 de abril, por el que se aprueba el Reglamento sobre las condiciones para la prestación de servicios de comunicaciones electrónicas, el servicio universal y la protección de los usuarios.

b) Las condiciones en las que actualmente garantiza la asequibilidad del servicio, según se definen en el artículo 35 del Real Decreto 424/2005, de 15 de abril, por el que se aprueba el Reglamento sobre las condiciones para la prestación de servicios de comunicaciones electrónicas, el servicio universal y la protección de los usuarios.

Artículo 20. *Suspensión de la portabilidad.*

(Derogado)

VII

Artículo 21. *Interrupción del plazo para la devolución de productos durante vigencia del estado de alarma.*

Durante la vigencia del Estado de Alarma o sus posibles prórrogas, se interrumpen los plazos para la devolución de los productos comprados por cualquier modalidad, bien presencial bien on-line. El cómputo de los plazos se reanudará en el momento en que pierda vigencia el Real Decreto 463/2020, de 14 de marzo, por el que se declara el Estado de Alarma o, en su caso, las prórrogas del mismo.

CAPÍTULO II

Medidas de flexibilización de los mecanismos de ajuste temporal de actividad para evitar despidos

Artículo 22. *Medidas excepcionales en relación con los procedimientos de suspensión de contratos y reducción de jornada por causa de fuerza mayor.*

1. Las suspensiones de contrato y reducciones de jornada que tengan su causa directa en pérdidas de actividad como consecuencia del COVID-19, incluida la declaración el estado

de alarma, que impliquen suspensión o cancelación de actividades, cierre temporal de locales de afluencia pública, restricciones en el transporte público y, en general, de la movilidad de las personas y/o las mercancías, falta de suministros que impidan gravemente continuar con el desarrollo ordinario de la actividad, o bien en situaciones urgentes y extraordinarias debidas al contagio de la plantilla o la adopción de medidas de aislamiento preventivo decretados por la autoridad sanitaria, que queden debidamente acreditados, tendrán la consideración de provenientes de una situación de fuerza mayor, con las consecuencias que se derivan del artículo 47 del texto refundido de la Ley del Estatuto de los Trabajadores, aprobado por el Real Decreto Legislativo 2/2015, de 23 de octubre.

En relación con las actividades que deban mantenerse de acuerdo con la declaración del estado de alarma, otras normas de rango legal o las disposiciones dictadas por las autoridades delegadas en virtud de lo previsto en el artículo 4 del Real Decreto 463/2020, de 14 de marzo, se entenderá que concurre la fuerza mayor descrita en el párrafo anterior respecto de las suspensiones de contratos y reducciones de jornada aplicables a la parte de actividad no afectada por las citadas condiciones de mantenimiento de la actividad.

2. En los supuestos en que se decida por la empresa la suspensión de contratos o la reducción temporal de la jornada de trabajo con base en las circunstancias descritas en el apartado 1, se aplicarán las siguientes especialidades, respecto del procedimiento recogido en la normativa reguladora de estos expedientes:

a) El procedimiento se iniciará mediante solicitud de la empresa, que se acompañará de un informe relativo a la vinculación de la pérdida de actividad como consecuencia del COVID-19, así como, en su caso, de la correspondiente documentación acreditativa. La empresa deberá comunicar su solicitud a las personas trabajadoras y trasladar el informe anterior y la documentación acreditativa, en caso de existir, a la representación de estas.

b) La existencia de fuerza mayor, como causa motivadora de suspensión de los contratos o de la reducción de jornada prevista en este artículo, deberá ser constatada por la autoridad laboral, cualquiera que sea el número de personas trabajadoras afectadas.

c) La resolución de la autoridad laboral se dictará en el plazo de cinco días desde la solicitud, previo informe, en su caso, de la Inspección de Trabajo y Seguridad Social y deberá limitarse a constatar la existencia, cuando proceda, de la fuerza mayor alegada por la empresa correspondiendo a ésta la decisión sobre la aplicación de medidas de suspensión de los contratos o reducción de jornada, que surtirán efectos desde la fecha del hecho causante de la fuerza mayor.

d) El informe de la Inspección de Trabajo y Seguridad Social, cuya solicitud será potestativa para la autoridad laboral, se evacuará en el plazo improrrogable de cinco días.

3. Para la tramitación de los expedientes de suspensión de contratos y reducción de jornada que afecten a los socios trabajadores de cooperativas de trabajo asociado y sociedades laborales incluidos en el Régimen General de la Seguridad Social o en algunos de los regímenes especiales que protejan la contingencia de desempleo, será de aplicación el procedimiento especifico previsto en el Real Decreto 42/1996, de 19 de enero, por el que se amplía la protección por desempleo a los socios trabajadores de cooperativas de trabajo asociado en situación de cese temporal o reducción temporal de jornada, salvo en lo relativo al plazo para la emisión de resolución por parte de la Autoridad Laboral y al informe de la Inspección de Trabajo y Seguridad Social, que se regirán por lo previsto en los apartados c) y d) del apartado anterior.

Téngase en cuenta que los expedientes de regulación temporal de empleo vigentes, basados en el presente artículo, se prorrogarán automáticamente hasta el 31 de enero de 2021, según establece el art. 1 del Real Decreto-ley 30/2020, de 29 de septiembre. Ref. BOE-A-2020-11416

Artículo 23. *Medidas excepcionales en relación con los procedimientos de suspensión y reducción de jornada por causa económica, técnica, organizativa y de producción.*

1. En los supuestos que se decida por la empresa la suspensión de contrato o reducción de la jornada por causas económicas, técnicas, organizativas y de producción relacionadas con el COVID-19, se aplicarán las siguientes especialidades, respecto del procedimiento recogido en la normativa reguladora de estos expedientes:

a) En el supuesto de que no exista representación legal de las personas trabajadoras, la comisión representativa de estas para la negociación del periodo de consultas estará integrada por los sindicatos más representativos y representativos del sector al que pertenezca la empresa y con legitimación para formar parte de la comisión negociadora del convenio colectivo de aplicación. La comisión estará conformada por una persona por cada uno de los sindicatos que cumplan dichos requisitos, tomándose las decisiones por las mayorías representativas correspondientes. En caso de no conformarse esta representación, la comisión estará integrada por tres trabajadores de la propia empresa, elegidos conforme a lo recogido en el artículo 41.4 del Estatuto de los Trabajadores.

En cualquiera de los supuestos anteriores, la comisión representativa deberá estar constituida en el improrrogable plazo de 5 días.

b) El periodo de consultas entre la empresa y la representación de las personas trabajadoras o la comisión representativa prevista en el punto anterior no deberá exceder del plazo máximo de siete días.

c) El informe de la Inspección de Trabajo y Seguridad Social, cuya solicitud será potestativa para la autoridad laboral, se evacuará en el plazo improrrogable de siete días.

2. Para la tramitación de los expedientes de suspensión de contratos y reducción de jornada que afecten a los socios trabajadores de cooperativas de trabajo asociado y sociedades laborales incluidos en el Régimen General de la Seguridad Social o en algunos de los regímenes especiales que protejan la contingencia de desempleo, será de aplicación el procedimiento especifico previsto en el Real Decreto 42/1996, de 19 de enero, salvo en lo relativo al desarrollo del período de consultas y al informe de la Inspección de Trabajo y Seguridad Social, que se regirán por lo previsto en los apartados b) y c) del apartado anterior.

Téngase en cuenta que a los procedimientos de regulación temporal de empleo basados en causas económicas, técnicas, organizativas y de producción vinculadas a la Covid-19 iniciados tras el 30 de septiembre de 2020 y hasta el 31 de enero de 2021, les resultará de aplicación el presente artículo, con las especialidades recogidas en el art. 3 del Real Decreto-ley 30/2020, de 29 de septiembre. Ref. BOE-A-2020-11416

Artículo 24. *Medidas extraordinarias en materia de cotización en relación con los procedimientos de suspensión de contratos y reducción de jornada por fuerza mayor relacionados con el COVID-19.*

1. En los expedientes de suspensión de contratos y reducción de jornada autorizados en base a fuerza mayor temporal vinculada al COVID-19 definida en el artículo 22, la Tesorería General de la Seguridad Social exonerará a la empresa del abono de la aportación empresarial prevista en el artículo 273.2 del texto refundido de la Ley General de la Seguridad Social, aprobado por el Real Decreto Legislativo 8/2015, de 30 de octubre, así como del relativo a las cuotas por conceptos de recaudación conjunta, durante los meses de marzo y abril de 2020, cuando, a 29 de febrero de 2020, tuviera menos de 50 personas trabajadoras, o asimiladas a personas trabajadoras por cuenta ajena, en situación de alta en la Seguridad Social. Si la empresa tuviera 50 personas trabajadoras, o asimiladas a personas trabajadoras por cuenta ajena, o más, en situación de alta en la Seguridad Social, la exoneración de la obligación de cotizar alcanzará al 75 % de la aportación empresarial.

2. Dicha exoneración no tendrá efectos para la persona trabajadora, manteniéndose la consideración de dicho período como efectivamente cotizado a todos los efectos, sin que

resulte de aplicación lo establecido en el apartado 1 del artículo 20 de la Ley General de la Seguridad Social.

3. La exoneración de cuotas se aplicará por la Tesorería General de la Seguridad Social a instancia del empresario, previa comunicación de la identificación de los trabajadores y período de la suspensión o reducción de jornada. A efectos del control de la exoneración de cuotas será suficiente la verificación de que el Servicio Público de Empleo Estatal proceda al reconocimiento de la correspondiente prestación por desempleo por el período de que se trate.

4. La Tesorería General de la Seguridad Social establecerá los sistemas de comunicación necesarios para el control de la información trasladada por la solicitud empresarial, en particular a través de la información de la que dispone el Servicio Público de Empleo Estatal, en relación a los periodos de disfrute de las prestaciones por desempleo.

5. Las exoneraciones reguladas en este artículo serán a cargo de los presupuestos de la Seguridad Social en el caso de la aportación empresarial por contingencias comunes, de las mutuas colaboradoras en el caso de la aportación empresarial por contingencias profesionales, del Servicio Público de Empleo Estatal en el caso de la aportación empresarial para desempleo y por formación profesional y del Fondo de Garantía Salarial en el caso de las aportaciones que financian sus prestaciones.

Artículo 25. *Medidas extraordinarias en materia de protección por desempleo en aplicación de los procedimientos referidos en los artículos 22 y 23.*

1. En los supuestos en que la empresa decida la suspensión de contratos o la reducción temporal de la jornada de trabajo por las causas previstas en el artículo 47 del texto refundido de la Ley del Estatuto de los Trabajadores, con base en las circunstancias extraordinarias reguladas en este real decreto-ley, el Servicio Público de Empleo Estatal y, en su caso, el Instituto Social de la Marina, adoptarán las siguientes medidas:

a) El reconocimiento del derecho a la prestación contributiva por desempleo, regulada en el título III del texto refundido de la Ley General de la Seguridad Social, aprobado por el Real Decreto Legislativo 8/2015, de 30 de octubre, a las personas trabajadoras afectadas, aunque carezcan del período de ocupación cotizada mínimo necesario para ello.

b) No computar el tiempo en que se perciba la prestación por desempleo de nivel contributivo que traiga su causa inmediata de las citadas circunstancias extraordinarias, a los efectos de consumir los períodos máximos de percepción establecidos.

2. Podrán acogerse a las medidas reguladas en el apartado anterior, además de las personas trabajadoras incluidas en el artículo 264 del texto refundido de la Ley General de la Seguridad Social, aquellas que tengan la condición de socias trabajadoras de sociedades laborales y de cooperativas de trabajo asociado que tengan previsto cotizar por la contingencia de desempleo.

En todos los casos se requerirá que el inicio de la relación laboral o societaria hubiera sido anterior a la fecha de entrada en vigor de este real decreto-ley.

3. Las medidas previstas en el apartado 1 serán aplicables a las personas trabajadoras afectadas tanto si en el momento de la adopción de la decisión empresarial tuvieran suspendido un derecho anterior a prestación o subsidio por desempleo como si careciesen del período mínimo de ocupación cotizada para causar derecho a prestación contributiva, o no hubiesen percibido prestación por desempleo precedente.

En todo caso, se reconocerá un nuevo derecho a la prestación contributiva por desempleo, con las siguientes especialidades respecto a la cuantía y duración:

a) La base reguladora de la prestación será la resultante de computar el promedio de las bases de los últimos 180 días cotizados o, en su defecto, del período de tiempo inferior, inmediatamente anterior a la situación legal de desempleo, trabajados al amparo de la relación laboral afectada por las circunstancias extraordinarias que han originado directamente la suspensión del contrato o la reducción de la jornada de trabajo.

b) La duración de la prestación se extenderá hasta la finalización del período de suspensión del contrato de trabajo o de reducción temporal de la jornada de trabajo de las que trae causa.

4. La iniciación, instrucción y resolución del procedimiento de reconocimiento del derecho a la prestación por desempleo se ajustará a lo dispuesto en la normativa legal y reglamentaria para los supuestos de suspensión temporal del contrato o de reducción temporal de la jornada derivados de causas económicas, técnicas, organizativas, de producción o de fuerza mayor.

5. En el caso de las personas socias trabajadoras de cooperativas a las que se refiere el apartado 2, la acreditación de las situaciones legales de desempleo exigirá que las causas que han originado la suspensión o reducción temporal de la jornada hayan sido debidamente constatadas por la autoridad laboral competente de acuerdo con el procedimiento regulado en el Real Decreto 42/1996, de 19 de enero, por el que se amplía la protección por desempleo a los socios trabajadores de Cooperativas de Trabajo Asociado.

6. La aplicación de las medidas extraordinarias en materia de protección por desempleo a las trabajadoras y los trabajadores fijos-discontinuos y a los que realizan trabajos fijos y periódicos que se repiten en fechas ciertas, se realizará en los siguientes términos:

a) En el supuesto de que la empresa en la que prestan servicios haya adoptado la decisión de suspender el contrato o reducir la jornada como resultado de los procedimientos regulados en los artículos 22 y 23 del Real Decreto-ley 8/2020, de 17 de marzo, las personas trabajadoras afectadas podrán beneficiarse de las medidas establecidas en el apartado 1 de este artículo.

Los trabajadores fijos discontinuos y aquellos que realizan trabajos fijos y periódicos que se repitan en fechas ciertas, que se encuentren en periodo de inactividad productiva, y por ende, a la espera de la llegada de la fecha en la que procedería su llamamiento y reincorporación efectiva de no mediar la crisis del COVID-19, podrán beneficiarse también de las medidas dispuestas en el apartado 1 de este artículo.

b) Las personas trabajadoras que, sin estar en la situación del apartado anterior, vean interrumpida su prestación de servicios como consecuencia del impacto del COVID-19 durante periodos que, en caso de no haber concurrido dicha circunstancia extraordinaria, hubieran sido de actividad, y como consecuencia de ello pasen a ser beneficiarios de la prestación por desempleo, podrán volver a percibirla, con un límite máximo de 90 días, cuando vuelvan a encontrarse en situación legal de desempleo. Para determinar el periodo que, de no haber concurrido esta circunstancia, hubiera sido de actividad laboral, se estará al efectivamente trabajado por la persona trabajadora durante el año natural anterior en base al mismo contrato de trabajo. En caso de ser el primer año, se estará a los periodos de actividad de otras personas trabajadoras comparables en la empresa. Esta medida se aplicará al mismo derecho consumido, y se reconocerá de oficio por la entidad gestora cuando el interesado solicite su reanudación.

c) Las personas trabajadoras que acrediten que, como consecuencia del impacto del COVID-19, no han podido reincorporarse a su actividad en la fecha que estaba prevista y fueran beneficiarios de prestaciones en aquel momento, no verán suspendido el derecho a la prestación o al subsidio que vinieran percibiendo.

Si en la fecha en la que hubieran debido reincorporarse a la actividad no estuviesen percibiendo prestaciones por desempleo por haberlas agotado, pero acreditasen el período cotizado necesario para obtener una nueva prestación contributiva, la certificación empresarial de la imposibilidad de reincorporación constituirá situación legal de desempleo para el reconocimiento del derecho a dicha prestación.

A las personas trabajadoras a las que se refiere este párrafo les será de aplicación la reposición del derecho a la prestación prevista en la letra b) de este apartado.

d) Los trabajadores que hayan visto interrumpida su actividad y los que no hubieran podido reincorporarse a la misma como consecuencia del COVID-19 y careciesen del período de ocupación cotizado necesario para obtener la prestación por desempleo, tendrán derecho a una nueva prestación contributiva, que podrá percibirse hasta la fecha en que tenga lugar la incorporación a su puesto de trabajo, con un límite máximo de 90 días. La cuantía mensual de la nueva prestación será igual a la de la última mensualidad de la prestación contributiva percibida, o, en su caso, a la cuantía mínima de la prestación contributiva. El mismo derecho tendrán quienes durante la situación de crisis derivada del COVID-19 agoten sus prestaciones por desempleo antes de la fecha en que tenga lugar la incorporación a su puesto de trabajo y carezcan de cotizaciones suficientes para el

reconocimiento de un nuevo derecho, en cuyo caso, la certificación empresarial de imposibilidad de reincorporación constituirá nueva situación legal de desempleo. En este supuesto, no les resultará de aplicación lo previsto en la letra b) de este apartado cuando acrediten una nueva situación legal de desempleo.

Téngase en cuenta que las medidas de protección por desempleo previstas en los apartados 1.a), 2 y al 5 del presente artículo resultarán aplicables hasta el 31 de enero de 2021 a las personas afectadas por los expedientes de regulación temporal de empleo regulados en los artículos 22 y 23 del presente Real Decreto-ley, y las medidas extraordinarias en materia de protección por desempleo reguladas en el apartado 6 resultarán aplicables hasta el 31 de diciembre de 2020, según establece el art. 8 del Real Decreto-ley 30/2020, de 29 de septiembre. Ref. BOE-A-2020-11416

Artículo 26. *Limitación temporal de los efectos de la presentación extemporánea de solicitudes de prestaciones por desempleo.*

Durante el período de vigencia de las medidas extraordinarias en materia de salud pública adoptadas por las autoridades para combatir los efectos de la extensión del COVID-19, que conlleven la limitación de la movilidad de los ciudadanos o que atañan al funcionamiento de los servicios públicos cuya actuación afecte a la gestión de la protección por desempleo, el Servicio Público de Empleo Estatal y, en su caso, el Instituto Social de la Marina, suspenderán la aplicación de lo dispuesto en los artículos 268.2 y 276.1 del texto refundido de la Ley General de la Seguridad Social, de modo que la presentación de las solicitudes de alta inicial o reanudación de la prestación y el subsidio por desempleo realizada fuera de los plazos establecidos legalmente no implicará que se reduzca la duración del derecho a la prestación correspondiente.

Artículo 27. *Medidas extraordinarias relativas a la prórroga del subsidio por desempleo y a la declaración anual de rentas.*

Durante el período de vigencia de las medidas extraordinarias en materia de salud pública adoptadas por las autoridades para combatir los efectos de la extensión del COVID-19, que conlleven la limitación de la movilidad de los ciudadanos o que atañan al funcionamiento de los servicios públicos cuya actuación afecte a la gestión de la protección por desempleo, el Servicio público de Empleo Estatal y, en su caso, el Instituto Social de la Marina, podrán adoptar las siguientes medidas:

a) Suspender la aplicación de lo dispuesto en el segundo párrafo del artículo 276.2 del texto refundido de la Ley General de la Seguridad Social, autorizando a la entidad gestora para que pueda prorrogar de oficio el derecho a percibir el subsidio por desempleo en los supuestos sujetos a la prórroga semestral del derecho, a efectos de que la falta de solicitud no comporte la interrupción de la percepción del subsidio por desempleo ni la reducción de su duración.

b) Suspender la aplicación de lo dispuesto en el tercer párrafo del artículo 276.3, de modo que, en el caso de los beneficiarios del subsidio para mayores de cincuenta y dos años no se interrumpirá el pago del subsidio y de la cotización a la Seguridad Social aun cuando la presentación de la preceptiva declaración anual de rentas se realice fuera del plazo establecido legalmente.

Artículo 28. *Plazo de duración de las medidas previstas en el Capítulo II.*

Las medidas recogidas en los artículos 22, 23, 24 y 25 de este real decreto-ley estarán vigentes mientras se mantenga la situación extraordinaria derivada del COVID-19.

CAPÍTULO III

Garantía de liquidez para sostener la actividad económica ante las dificultades transitorias consecuencia de la situación

I

Sección 1.ª Línea de avales para las empresas y autónomos para paliar los efectos económicos del COVID-19 y ampliación del límite de endeudamiento neto del ICO

Artículo 29. *Aprobación de una Línea para la cobertura por cuenta del Estado de la financiación otorgada por entidades financieras a empresas y autónomos.*

1. Para facilitar el mantenimiento del empleo y paliar los efectos económicos del COVID-19, el Ministerio de Asuntos Económicos y Transformación Digital otorgará avales a la financiación concedida por entidades de crédito, establecimientos financieros de crédito, entidades de dinero electrónico, entidades de pagos a empresas y autónomos para atender necesidades derivadas, entre otras, de la gestión de facturas, pago de nóminas y a proveedores, necesidad de circulante, vencimientos de obligaciones financieras o tributarias u otras necesidades de liquidez. También se podrán destinar los avales a la Compañía Española de Reafianzamiento, Sociedad Anónima (CERSA) así como a pagarés incorporados al Mercado de Renta Fija de la Asociación de Intermediarios de Activos Financieros (AIAF) y al Mercado Alternativo de Renta Fija (MARF).

2. El Ministerio de Asuntos Económicos y Transformación Digital podrá conceder avales por un importe máximo de 100.000 millones de euros, hasta el 31 de diciembre de 2020. Las condiciones aplicables y requisitos a cumplir, incluyendo el plazo máximo para la solicitud del aval se establecerán por Acuerdo de Consejo de Ministros, sin que se requiera desarrollo normativo posterior para su aplicación.

3. Los avales regulados en esta norma y las condiciones desarrolladas en el Acuerdo de Consejo de Ministros cumplirán con la normativa de la Unión Europea en materia de Ayudas de Estado.

Sección 2.ª Ampliación del límite de endeudamiento neto del ICO con el fin de aumentar los importes de las Líneas ICO de financiación a empresas y autónomos

Artículo 30. *Ampliación del límite de endeudamiento neto del ICO con el fin de aumentar las Líneas ICO de financiación a empresas y autónomos.*

1. Se amplía en 10.000 millones de euros el límite de endeudamiento neto previsto para el Instituto de Crédito Oficial en la Ley de Presupuestos del Estado, con el fin de facilitar liquidez adicional a las empresas, especialmente pymes y autónomos. Esto se llevará a cabo a través de las Líneas de ICO de financiación mediante la intermediación de las entidades financieras tanto a corto como a medio y largo plazo y de acuerdo con su política de financiación directa para empresas de mayor tamaño.

2. El ICO adoptará las medidas que sean precisas, a través de sus órganos de decisión, para flexibilizar y ampliar la financiación disponible y mejorar el acceso al crédito de las empresas, preservando el necesario equilibrio financiero previsto en sus Estatutos.

II

Artículo 31. *Línea extraordinaria de cobertura aseguradora.*

1. Con carácter extraordinario y con una duración de 6 meses desde la entrada en vigor del presente real decreto ley, se autoriza la creación de una línea de cobertura aseguradora de hasta 2.000 millones de euros con cargo al Fondo de Reserva de los Riesgos de la Internacionalización, con las siguientes características:

a) Serán elegibles los créditos de circulante necesarios para la compañía exportadora, sin que sea necesario su relación directa con uno o varios contratos internacionales, siempre que respondan a nuevas necesidades de financiación y no a situaciones previas a la crisis actual.

b) Beneficiarios: las empresas españolas consideradas como Pequeñas y Medianas Empresas conforme a la definición del anexo I del Reglamento UE 651/2014 de la Comisión, así como otras empresas de mayor tamaño, en las que concurran las siguientes circunstancias:

– Que se trate de empresas internacionalizadas o en proceso de internacionalización, al cumplir al menos uno de los siguientes requisitos:

• Empresas en las que el negocio internacional, reflejado en su última información financiera disponible, represente al menos un tercio (33 %) de su cifra de negocios, o

• empresas que sean exportadoras regulares (aquellas empresas que hayan exportado regularmente durante los últimos cuatro años conforme a los criterios establecidos por la Secretaría de Estado de Comercio).

– Que la empresa se enfrente a un problema de liquidez o de falta de acceso a la financiación resultado del impacto de la crisis del COVID-19 en su actividad económica.

c) Quedan expresamente excluidas aquellas empresas en situación concursal o pre-concursal, así como aquellas empresas con incidencias de impago con empresas del Sector Público o deudas con la Administración, registrados con anterioridad al 31 de diciembre de 2019.

d) El porcentaje de cobertura del riesgo de crédito en las operaciones suscritas bajo la presente Línea no superará el límite que pueda establecerse en cada momento de acuerdo con la normativa de la UE en materia de ayudas de Estado.

e) Podrá destinarse hasta un máximo del 35% del importe de la línea a entidades cotizadas.

2. Se recurrirá a mecanismos ágiles de decisión de las operaciones individuales que se imputen en la línea, así como el análisis del riesgo de cada operación se realizará, particularmente para las pequeñas y medianas empresas, con criterios de información y solvencia extraordinarios, en el marco de las condiciones del mercado generadas por la crisis sanitaria, mientras dure la misma.

3. La línea se instrumentará en dos tramos de 1.000 millones de euros, entrando el segundo en vigor tras haberse verificado una ejecución satisfactoria del primer tramo.

4. Se autoriza a la Comisión de Riesgos por Cuenta del Estado a que incluya dentro de la Línea de cobertura todo tipo de operaciones comerciales, incluidas las nacionales, ya sean de suministro de bienes, prestación de servicios, u otras que realicen las empresas españolas, por entender que las mismas forman parte de la estrategia comercial de estas empresas que actúan preferentemente en el ámbito de la internacionalización.

5. Las coberturas serán otorgadas por la Compañía Española de Seguros de Crédito a la Exportación, S.A. Cía. de Seguros y Reaseguros (CESCE), S.M.E. en nombre propio y por cuenta del Estado, al amparo de lo previsto en la Ley 8/2014, de 22 de abril, el Real Decreto 1006/2014, de 5 de diciembre y lo establecido en el presente real decreto-ley.

6. Con carácter excepcional se realizarán las dotaciones presupuestarias suficientes al Fondo de Reserva de los Riesgos de la Internacionalización, por el importe de las indemnizaciones abonadas con cargo a esta Línea, para garantizar la sostenibilidad financiera a medio y largo plazo del Fondo de Reserva de los Riesgos de la Internacionalización.

III

Artículo 32. *Atribución de competencias para el despacho aduanero.*

El titular del Departamento de Aduanas e Impuestos Especiales de la Agencia Estatal de Administración Tributaria podrá acordar que el procedimiento de declaración, y el despacho

aduanero que aquel incluye, sea realizado por cualquier órgano o funcionario del Área de Aduanas e Impuestos Especiales.

A estos efectos, no resultará de aplicación lo previsto en el artículo 84 de la Ley 58/2003, de 17 de diciembre, General Tributaria.

Artículo 33. *Suspensión de plazos en el ámbito tributario.*

1. Los plazos de pago de la deuda tributaria previstos en los apartados 2 y 5 del artículo 62 de la Ley 58/2003, de 17 de diciembre, General Tributaria, los vencimientos de los plazos y fracciones de los acuerdos de aplazamiento y fraccionamiento concedidos, los plazos relacionados con el desarrollo de las subastas y adjudicación de bienes a los que se refieren los artículos 104.2 y 104 bis del Reglamento General de Recaudación, aprobado por Real Decreto 939/2005, de 29 de julio, y los plazos para atender los requerimientos, diligencias de embargo y solicitudes de información con trascendencia tributaria, para formular alegaciones ante actos de apertura de dicho trámite o de audiencia, dictados en procedimientos de aplicación de los tributos, sancionadores o de declaración de nulidad, devolución de ingresos indebidos, rectificación de errores materiales y de revocación, que no hayan concluido a la entrada en vigor de este real decreto-ley, se ampliarán hasta el 30 de mayo de 2020.

Adicionalmente, en el seno del procedimiento administrativo de apremio, no se procederá a la ejecución de garantías que recaigan sobre bienes inmuebles desde la entrada en vigor del presente real decreto-ley y hasta el día 30 de mayo de 2020.

2. Los plazos previstos en los apartados 2 y 5 del artículo 62 de la Ley 58/2003, de 17 de diciembre, General Tributaria, los vencimientos de los plazos y fracciones de los acuerdos de aplazamiento y fraccionamiento concedidos, así como los plazos relacionados con el desarrollo de las subastas y adjudicación de bienes a los que se refieren los artículos 104.2 y 104 bis del Reglamento General de Recaudación, aprobado por Real Decreto 939/2005, de 29 de julio, además del establecido para atender los requerimientos, diligencias de embargo, solicitudes de información o actos de apertura de trámite de alegaciones o de audiencia que se comuniquen a partir de la entrada en vigor de esta medida se extienden hasta el 30 de mayo de 2020, salvo que el otorgado por la norma general sea mayor, en cuyo caso éste resultará de aplicación.

3. Si el obligado tributario, no obstante la posibilidad de acogerse a la ampliación de los plazos de los apartados anteriores o sin hacer reserva expresa a ese derecho, atendiera al requerimiento o solicitud de información con trascendencia tributaria o presentase sus alegaciones, se considerará evacuado el trámite.

En las subastas celebradas por la Agencia Estatal de Administración Tributaria, a través del Portal de Subastas de la Agencia Estatal del Boletín Oficial del Estado, afectadas por lo establecido en los apartados 1 y 2 del presente artículo, el licitador podrá solicitar la anulación de sus pujas y la liberación de los depósitos constituidos.

También tendrán derecho a la devolución del depósito y, en su caso, del precio del remate ingresado, cuando así lo soliciten, los licitadores y los adjudicatarios de las subastas en las que haya finalizado la fase de presentación de ofertas y siempre que no se hubiera emitido certificación del acta de adjudicación de los bienes u otorgamiento de escritura pública de venta a la entrada en vigor del presente real decreto-ley. En este caso, no será de aplicación la pérdida del depósito regulada en el artículo 104.bis letra f) del Reglamento General de Recaudación, aprobado por Real Decreto 939/2005, de 29 de julio.

4. Lo dispuesto en los apartados anteriores se entenderá sin perjuicio de las especialidades previstas por la normativa aduanera en materia de plazos para formular alegaciones y atender requerimientos.

5. El período comprendido desde la entrada en vigor del presente real decreto-ley hasta el 30 de mayo de 2020 no computará a efectos de la duración máxima de los procedimientos de aplicación de los tributos, sancionadores y de revisión tramitados por la Agencia Estatal de Administración Tributaria, si bien durante dicho período podrá la Administración impulsar, ordenar y realizar los trámites imprescindibles.

6. El período a que se refiere el apartado anterior no computará a efectos de los plazos establecidos en el artículo 66 de la Ley 58/2003, de 17 de diciembre, General Tributaria, ni a efectos de los plazos de caducidad.

7. A los solos efectos del cómputo de los plazos previstos en el artículo 66 de la Ley 58/2003, de 17 de diciembre, General Tributaria, en el recurso de reposición y en los procedimientos económico-administrativos, se entenderán notificadas las resoluciones que les pongan fin cuando se acredite un intento de notificación de la resolución entre la entrada en vigor del presente real decreto-ley y el 30 de mayo de 2020.

El plazo para interponer recursos o reclamaciones económico-administrativas frente a actos tributarios, así como para recurrir en vía administrativa las resoluciones dictadas en los procedimientos económico-administrativos, no se iniciará hasta concluido dicho período, o hasta que se haya producido la notificación en los términos de la Sección Tercera del Capítulo II del Título III de la Ley 58/2003, de 17 de diciembre General Tributaria, si esta última se hubiera producido con posterioridad a aquel momento.

8. Los plazos para atender los requerimientos y solicitudes de información formulados por la Dirección General del Catastro que se encuentren en plazo de contestación a la entrada en vigor de este real decreto-ley se amplían hasta el 30 de mayo de 2020.

Los actos de apertura de trámite de alegaciones o de audiencia que se comuniquen a partir de la entrada en vigor de esta medida por la Dirección General del Catastro tendrán de plazo para ser atendidos hasta el 30 de mayo de 2020, salvo que el otorgado por la norma general sea mayor, en cuyo caso este resultará de aplicación.

Si el obligado tributario, no obstante, la posibilidad de acogerse a la ampliación de los plazos de los apartados anteriores o sin hacer reserva expresa a ese derecho, atendiera al requerimiento o solicitud de información con trascendencia tributaria o presentase sus alegaciones, se considerará evacuado el trámite.

El período comprendido desde la entrada en vigor de este real decreto-ley y hasta el 30 de mayo de 2020 no computará a efectos de la duración máxima de los procedimientos iniciados de oficio, si bien durante dicho período podrá la Administración impulsar, ordenar y realizar los trámites imprescindibles.

IV

Artículo 34. *Medidas en materia de contratación pública para paliar las consecuencias del COVID-19.*

1. Los contratos públicos de servicios y de suministros de prestación sucesiva, vigentes a la entrada en vigor de este real decreto-ley, celebrados por las entidades pertenecientes al Sector Público, en el sentido definido en el artículo 3 de la Ley 9/2017, de 8 de noviembre, de Contratos del Sector Público, por la que se transponen al ordenamiento jurídico español las Directivas del Parlamento Europeo y del Consejo 2014/23/UE y 2014/24/UE, de 26 de febrero de 2014, cuya ejecución devenga imposible como consecuencia del COVID-19 o las medidas adoptadas por el Estado, las comunidades autónomas o la Administración local para combatirlo, quedarán suspendidos total o parcialmente desde que se produjera la situación de hecho que impide su prestación y hasta que dicha prestación pueda reanudarse. A estos efectos, se entenderá que la prestación puede reanudarse cuando, habiendo cesado las circunstancias o medidas que la vinieran impidiendo, el órgano de contratación notificara al contratista el fin de la suspensión.

Cuando con arreglo a lo dispuesto en el párrafo anterior, la ejecución de un contrato público quedará totalmente en suspenso, la entidad adjudicadora deberá abonar al contratista los daños y perjuicios efectivamente sufridos por éste durante el periodo de suspensión, previa solicitud y acreditación fehaciente de su realidad, efectividad y cuantía por el contratista. Los daños y perjuicios por los que el contratista podrá ser indemnizado serán únicamente los siguientes:

1.º Los gastos salariales que efectivamente hubiera abonado el contratista al personal que figurara adscrito con fecha 14 de marzo de 2020 a la ejecución ordinaria del contrato, durante el período de suspensión.

2.º Los gastos por mantenimiento de la garantía definitiva, relativos al período de suspensión del contrato.

3.º Los gastos de alquileres o costes de mantenimiento de maquinaria, instalaciones y equipos relativos al periodo de suspensión del contrato, adscritos directamente a la

ejecución del contrato, siempre que el contratista acredite que estos medios no pudieron ser empleados para otros fines distintos durante la suspensión del contrato.

4.º Los gastos correspondientes a las pólizas de seguro previstas en el pliego y vinculadas al objeto del contrato que hayan sido suscritas por el contratista y estén vigentes en el momento de la suspensión del contrato.

En caso de suspensión parcial, los daños y perjuicios a abonar serán los correspondientes conforme al presente apartado de este artículo a la parte del contrato suspendida.

La aplicación de lo dispuesto en este apartado solo procederá cuando el órgano de contratación, a instancia del contratista y en el plazo de cinco días naturales hubiera apreciado la imposibilidad de ejecución del contrato como consecuencia de la situación descrita en su primer párrafo. Con esta finalidad el contratista deberá dirigir su solicitud al órgano de contratación reflejando: las razones por las que la ejecución del contrato ha devenido imposible; el personal, las dependencias, los vehículos, la maquinaria, las instalaciones y los equipos adscritos a la ejecución del contrato en ese momento; y los motivos que imposibilitan el empleo por el contratista de los medios citados en otro contrato. Las circunstancias que se pongan de manifiesto en la solicitud podrán ser objeto de posterior comprobación. Transcurrido el plazo indicado sin notificarse la resolución expresa al contratista, esta deberá entenderse desestimatoria.

No obstante, en caso de que entre el personal que figurara adscrito al contrato a que se refiere el punto 1.º de este apartado se encuentre personal afectado por el permiso retribuido recuperable previsto en el Real Decreto Ley 10/2020, de 29 de marzo, el abono por la entidad adjudicadora de los correspondientes gastos salariales no tendrá el carácter de indemnización sino de abono a cuenta por la parte correspondiente a las horas que sean objeto de recuperación en los términos del artículo tres del mencionado Real Decreto Ley, a tener en cuenta en la liquidación final del contrato.

No resultará de aplicación a las suspensiones a que se refiere el presente artículo lo dispuesto en el apartado 2.a) del artículo 208 de la Ley 9/2017, de 8 de noviembre; ni tampoco lo dispuesto en el artículo 220 del Real Decreto Legislativo 3/2011, de 14 de noviembre, por el que se aprueba el texto refundido de la Ley de Contratos del Sector Público.

Además, en aquellos contratos públicos de servicios y de suministros de prestación sucesiva, cuando al vencimiento de un contrato no se hubiera formalizado el nuevo contrato que garantice la continuidad de la prestación como consecuencia de la paralización de los procedimientos de contratación derivada de lo dispuesto en el Real Decreto 463/2020, de 14 de marzo, por el que se declara el estado de alarma para la gestión de la situación de crisis sanitaria ocasionada por el COVID-19, y no pudiera formalizarse el correspondiente nuevo contrato, podrá aplicarse lo previsto en el último párrafo del artículo 29.4 de la Ley 9/2017, de 8 de noviembre, de Contratos del Sector Público, con independencia de la fecha de publicación de la licitación de dicho nuevo expediente.

La suspensión de los contratos del sector público con arreglo a este artículo no constituirá en ningún caso una causa de resolución de los mismos.

En los contratos de servicios y de suministros de prestación sucesiva que hayan quedado suspendidos conforme a lo previsto en este apartado, el órgano de contratación podrá conceder a instancia del contratista un anticipo a cuenta del importe estimado de la indemnización que corresponda. El abono del anticipo podrá realizarse en un solo pago o mediante pagos periódicos. Posteriormente, el importe anticipado se descontará de la liquidación del contrato. El órgano de contratación podrá exigir para efectuar el anticipo que el mismo se asegure mediante cualquiera de las formas de garantía previstas en la Ley 9/2017, de 8 de noviembre, de Contratos del Sector Público.

2. En los contratos públicos de servicios y de suministro distintos de los referidos en el apartado anterior, vigentes a la entrada en vigor de este real decreto ley, celebrados por las entidades pertenecientes al Sector Público en el sentido definido en el artículo 3 de la Ley 9/2017, de 8 de noviembre, siempre y cuando éstos no hubieran perdido su finalidad como consecuencia de la situación de hecho creada por el COVID-19, cuando el contratista incurra en demora en el cumplimiento de los plazos previstos en el contrato como consecuencia del COVID-19 o las medidas adoptadas por el Estado, las comunidades autónomas o la

Administración local para combatirlo, y el mismo ofrezca el cumplimiento de sus compromisos si se le amplía el plazo inicial o la prórroga en curso, el órgano de contratación se lo concederá, dándole un plazo que será, por lo menos, igual al tiempo perdido por el motivo mencionado, a no ser que el contratista pidiese otro menor. El órgano de contratación le concederá al contratista la ampliación del plazo, previo informe del Director de obra del contrato, donde se determine que el retraso no es por causa imputable al contratista, sino que se ha producido como consecuencia del COVID-19 en los términos indicados en el párrafo anterior. En estos casos no procederá la imposición de penalidades al contratista ni la resolución del contrato.

Adicionalmente, en los casos a que se refiere este apartado en su primer párrafo, los contratistas tendrán derecho al abono de los gastos salariales adicionales en los que efectivamente hubiera incurrido como consecuencia del tiempo perdido con motivo del COVID-19, hasta un límite máximo del 10 por 100 del precio inicial del contrato. Solo se procederá a dicho abono previa solicitud y acreditación fehaciente de la realidad, efectividad y cuantía por el contratista de dichos gastos.

3. En los contratos públicos de obras, vigentes a la entrada en vigor de este real decreto ley, que celebren las entidades pertenecientes al Sector Público en el sentido definido en el artículo 3 de la Ley 9/2017, de 8 de noviembre, siempre y cuando éstos no hubieran perdido su finalidad como consecuencia de la situación de hecho creada por el COVID-19 o las medidas adoptadas por el Estado, y cuando esta situación genere la imposibilidad de continuar la ejecución del contrato, el contratista podrá solicitar la suspensión del mismo desde que se produjera la situación de hecho que impide su prestación y hasta que dicha prestación pueda reanudarse. A estos efectos, se entenderá que la prestación puede reanudarse cuando, habiendo cesado las circunstancias o medidas que la vinieran impidiendo, el órgano de contratación notificara al contratista el fin de la suspensión.

La aplicación de lo dispuesto en este apartado solo procederá cuando el órgano de contratación, a instancia del contratista y en el plazo de cinco días naturales hubiera apreciado la imposibilidad de ejecución del contrato como consecuencia de la situación descrita en su primer párrafo. Con esta finalidad el contratista deberá dirigir su solicitud al órgano de contratación reflejando: las razones por las que la ejecución del contrato ha devenido imposible; el personal, las dependencias, los vehículos, la maquinaria, las instalaciones y los equipos adscritos a la ejecución del contrato en ese momento; y los motivos que imposibilitan el empleo por el contratista de los medios citados en otro contrato. Transcurrido el plazo indicado sin notificarse la resolución expresa al contratista, esta deberá entenderse desestimatoria.

No resultará de aplicación a las suspensiones a que se refiere el presente artículo lo dispuesto en el apartado 2.a) del artículo 208, ni en el artículo 239 de la Ley 9/2017, de 8 de noviembre; ni tampoco lo dispuesto en el artículo 220, ni en el artículo 231 del Real Decreto Legislativo 3/2011, de 14 de noviembre, por el que se aprueba el texto refundido de la Ley de Contratos del Sector Público.

En aquellos contratos en los que, de acuerdo con el «programa de desarrollo de los trabajos o plan de obra» estuviese prevista la finalización de su plazo de ejecución entre el 14 de marzo, fecha de inicio del estado de alarma, y durante el período que dure el mismo, y como consecuencia de la situación de hecho creada por el COVID-19 o las medidas adoptadas por el Estado no pueda tener lugar la entrega de la obra, el contratista podrá solicitar una prórroga en el plazo de entrega final siempre y cuando ofrezca el cumplimiento de sus compromisos pendientes si se le amplía el plazo inicial, debiendo cumplimentar la correspondiente solicitud justificativa.

Acordada la suspensión o ampliación del plazo, solo serán indemnizables los siguientes conceptos:

1.º Los gastos salariales que efectivamente abone el contratista al personal adscrito a la ejecución ordinaria del contrato, durante el período de suspensión.

Los gastos salariales a abonar, siguiendo el VI convenio colectivo general del sector de la construcción 2017-2021, publicado el 26 de septiembre de 2017, o convenios equivalentes pactados en otros ámbitos de la negociación colectiva, serán el salario base referido en el artículo 47.2.a del convenio colectivo del sector de la construcción, el complemento por discapacidad del artículo 47.2.b del referido convenio, y las gratificaciones extraordinarias

del artículo 47.2.b, y la retribución de vacaciones, o sus conceptos equivalentes respectivos pactados en otros convenios colectivos del sector de la construcción.

Los gastos deberán corresponder al personal indicado que estuviera adscrito a la ejecución antes del 14 de marzo y continúa adscrito cuando se reanude.

2.º Los gastos por mantenimiento de la garantía definitiva, relativos al período de suspensión del contrato.

3.º Los gastos de alquileres o costes de mantenimiento de maquinaria, instalaciones y equipos siempre que el contratista acredite que estos medios no pudieron ser empleados para otros fines distintos de la ejecución del contrato suspendido y su importe sea inferior al coste de la resolución de tales contratos de alquiler o mantenimiento de maquinaria, instalaciones y equipos.

4.º Los gastos correspondientes a las pólizas de seguro previstas en el pliego y vinculadas al objeto del contrato que hayan sido suscritas por el contratista y estén vigentes en el momento de la suspensión del contrato.

El reconocimiento del derecho a las indemnizaciones y al resarcimiento de daños y perjuicios que se contempla en este artículo únicamente tendrá lugar cuando el contratista adjudicatario principal acredite fehacientemente que se cumplen las siguientes condiciones:

– Que el contratista principal, los subcontratistas, proveedores y suministradores que hubiera contratado para la ejecución del contrato estuvieran al corriente del cumplimiento de sus obligaciones laborales y sociales, a fecha 14 de marzo de 2020.

– Que el contratista principal estuviera al corriente en el cumplimiento de sus obligaciones de pago a sus subcontratistas y suministradores en los términos previstos en los artículos 216 y 217 de la Ley 9/2017, de Contratos del Sector Público, a fecha 14 de marzo de 2020.

4. En los contratos públicos de concesión de obras y de concesión de servicios vigentes a la entrada en vigor de este real decreto-ley, celebrados por las entidades pertenecientes al Sector Público en el sentido definido en el artículo 3 de la Ley 9/2017, de 8 de noviembre, la situación de hecho creada por el COVID-19 y las medidas adoptadas por el Estado, las comunidades autónomas o la Administración local para combatirlo darán derecho al concesionario al restablecimiento del equilibrio económico del contrato mediante, según proceda en cada caso, la ampliación de su duración inicial hasta un máximo de un 15 por 100 o mediante la modificación de las cláusulas de contenido económico incluidas en el contrato.

Dicho reequilibrio en todo caso compensará a los concesionarios por la pérdida de ingresos y el incremento de los costes soportados, entre los que se considerarán los posibles gastos adicionales salariales que efectivamente hubieran abonado, respecto a los previstos en la ejecución ordinaria del contrato de concesión de obras o de servicios durante en el período de duración de la situación de hecho creada por el COVID-19. Solo se procederá a dicha compensación previa solicitud y acreditación fehaciente de la realidad, efectividad e importe por el contratista de dichos gastos.

La aplicación de lo dispuesto en este apartado solo procederá cuando el órgano de contratación, a instancia del contratista, hubiera apreciado la imposibilidad de ejecución del contrato como consecuencia de la situación descrita en su primer párrafo y únicamente respecto de la parte del contrato afectada por dicha imposibilidad.

5. Lo dispuesto en este artículo también será de aplicación a los contratos, vigentes a la entrada en vigor de este real decreto-ley, celebrados por entidades del sector público con sujeción a la Ley 31/2007, de 30 de octubre, sobre procedimientos de contratación en los sectores del agua, la energía, los transportes y los servicios postales o Libro I del Real Decreto-ley 3/2020, de 4 de febrero, de medidas urgentes por el que se incorporan al ordenamiento jurídico español diversas directivas de la Unión Europea en el ámbito de la contratación pública en determinados sectores; de seguros privados; de planes y fondos de pensiones; del ámbito tributario y de litigios fiscales.

6. Lo previsto en los apartados anteriores de este artículo, con excepción de lo previsto en el penúltimo párrafo del apartado 1, no será de aplicación en ningún caso a los siguientes contratos:

a) Contratos de servicios o suministro sanitario, farmacéutico o de otra índole, cuyo objeto esté vinculado con la crisis sanitaria provocada por el COVID-19.

b) Contratos de servicios de seguridad, limpieza o de mantenimiento de sistemas informáticos.

No obstante, en el caso de los contratos de servicios de seguridad y limpieza, sí será posible su suspensión total o parcial, en los términos establecidos en el apartado 1 de este artículo, y a instancia del contratista o de oficio, si como consecuencia de las medidas adoptadas por el Estado, las Comunidades Autónomas o la Administración local para combatir el COVID 19, alguno o algunos de sus edificios o instalaciones públicas quedaran cerrados total o parcialmente deviniendo imposible que el contratista preste la totalidad o parte de los servicios contratados. En el supuesto de suspensión parcial, el contrato quedará parcialmente suspendido en lo que respecta a la prestación de los servicios vinculados a los edificios o instalaciones públicas cerradas total o parcialmente, desde la fecha en que el edificio o instalación pública o parte de los mismos quede cerrada y hasta que la misma se reabra. A estos efectos, el órgano de contratación le notificará al contratista los servicios de seguridad y limpieza que deban mantenerse en cada uno de los edificios. Asimismo, deberá comunicarle, la fecha de reapertura total del edificio o instalación pública o parte de los mismos para que el contratista proceda a restablecer el servicio en los términos pactados.

c) Contratos de servicios o suministro necesarios para garantizar la movilidad y la seguridad de las infraestructuras y servicios de transporte.

d) Contratos adjudicados por aquellas entidades públicas que coticen en mercados oficiales y no obtengan ingresos de los Presupuestos Generales del Estado.

El régimen previsto en este artículo se entiende sin perjuicio de las medidas que pueda adoptar el Ministro de Transportes, Movilidad y Agenda Urbana, como autoridad competente designada en el artículo 4 del Real Decreto 463/2020, de 14 de marzo, por el que se declara el estado de alarma para la gestión de la situación de crisis sanitaria ocasionada por el COVID-19, para garantizar las prestaciones necesarias en orden a la protección de personas, bienes y lugares. Dichas medidas podrán implicar, entre otras, una modificación de los supuestos en los que procede la suspensión de los contratos.

7. A los efectos de este artículo sólo tendrán la consideración de «contratos públicos» aquellos contratos que con arreglo a sus pliegos estén sujetos a: la Ley 9/2017, de 8 de noviembre, de Contratos del Sector Público, por la que se transponen al ordenamiento jurídico español las Directivas del Parlamento Europeo y del Consejo 2014/23/UE y 2014/24/UE, de 26 de febrero de 2014; o al Real Decreto Legislativo 3/2011, de 14 de noviembre, por el que se aprueba el texto refundido de la Ley de Contratos del Sector Público; o a la Ley 31/2007, de 30 de octubre, sobre procedimientos de contratación en los sectores del agua, la energía, los transportes y los servicios postales; o Libro I del Real Decreto-ley 3/2020, de 4 de febrero, de medidas urgentes por el que se incorporan al ordenamiento jurídico español diversas directivas de la Unión Europea en el ámbito de la contratación pública en determinados sectores; de seguros privados; de planes y fondos de pensiones; del ámbito tributario y de litigios fiscales; o a la Ley 24/2011, de 1 de agosto, de contratos del sector público en los ámbitos de la defensa y de la seguridad.

También tendrán la consideración de “contratos públicos” los contratos de obras, los contratos de servicios o consultorías y asistencias que sean complementarios a un contrato de obras principal y necesarios para la correcta realización de la prestación, así como los contratos de concesión, ya sean de obras o de servicios, incluidos los contratos de gestión de servicios públicos; celebrados por las entidades pertenecientes al Sector Público en el sentido definido en el artículo 3 de la Ley 9/2017, de 8 de noviembre; siempre que estén vigentes a la entrada en vigor de este real decreto ley y cualquiera que sea la normativa de contratación pública a la que estén sujetos con arreglo al pliego. En estos contratos, no resultará de aplicación a las suspensiones a que se refiere el presente artículo, además de las disposiciones señaladas en sus apartados 1 y 3, lo dispuesto en los artículos relativos a indemnizaciones por suspensiones de contratos en la normativa de contratación pública anterior al Real Decreto Legislativo 3/2011, de 14 de noviembre, que sea aplicable a los mismos, ni aquellas indemnizaciones por suspensión previstas en los pliegos de contratos en el ámbito de la normativa de contratación pública en los sectores del agua, la energía, los transportes y los servicios postales.

8. A los efectos de lo señalado en el presente artículo, los gastos salariales a los que en él se hace alusión incluirán los relativos a las cotizaciones a la Seguridad Social que correspondieran.

V

Artículo 35. *Medidas financieras dirigidas a los titulares de explotaciones agrarias que hayan suscrito préstamos como consecuencia de la situación de sequía de 2017.*

1. Se facilitará que, de manera voluntaria, los prestatarios de créditos financieros concedidos a titulares de explotaciones agrarias afectados por la sequía del año 2017 al amparo de las órdenes AAA/778/2016, de 19 de mayo, Orden APM/728/2017, de 31 de julio y APM/358/2018, de 2 de abril, por la que se establecen las bases reguladoras para la concesión de subvenciones públicas destinadas a la obtención de avales de la Sociedad Anónima Estatal de Caución Agraria, acuerden con las entidades financieras prolongar hasta en un año, que podrá ser de carencia, el periodo de amortización de los préstamos suscritos.

2. El Ministerio de Agricultura, Pesca y Alimentación financiará el coste adicional de los avales concedidos por la Sociedad Anónima Estatal de Caución Agraria (SAECA) derivado de la ampliación del periodo de dicha operación.

3. SAECA actuará como entidad colaboradora de las subvenciones en el marco del convenio de colaboración suscrito al efecto con el Ministerio de Agricultura, Pesca y Alimentación, a cuyo efecto asumirá la gestión íntegra de las mismas, incluida la justificación y control. La presentación de la solicitud conllevará la autorización a SAECA para recabar de la Agencia Estatal de Administración Tributaria y de la Tesorería General de la Seguridad Social información relativa al cumplimiento por parte del solicitante de sus obligaciones tributarias y con la Seguridad Social siempre que no haya sido aportada dicha documentación por el propio solicitante. El Ministro de Agricultura, Pesca y Alimentación dictará resolución motivada a la vista de la propuesta de resolución que remita SAECA. El periodo de admisión de solicitudes de las ayudas finalizará en un plazo de cuatro meses a partir de la entrada en vigor de este Real Decreto-ley.

CAPÍTULO IV

Medidas de apoyo a la investigación del COVID-19

Artículo 36. *Medidas laborales excepcionales en el ámbito de las entidades públicas integrantes del Sistema Español de Ciencia, Tecnología e Innovación.*

1. Las entidades públicas integrantes del Sistema Español de Ciencia, Tecnología e Innovación, cuando hayan de desarrollar medidas excepcionales en el ámbito de la gestión de la emergencia sanitaria causada por el coronavirus COVID-19, podrán establecer jornadas laborales extraordinarias para sus trabajadores y trabajadoras que se compensarán económicamente a través del complemento de productividad o gratificaciones extraordinarias.

2. De conformidad con lo dispuesto en la Disposición adicional vigesimotercera de la Ley 14/2011, de 1 de junio, de la Ciencia, la Tecnología y la Innovación, se autoriza a las entidades públicas integrantes del Sistema Español de Ciencia, Tecnología e Innovación a realizar contratos indefinidos y temporales de acuerdo con la normativa vigente y con los principios de igualdad, mérito, capacidad, publicidad y concurrencia, para la ejecución de planes y programas públicos de investigación científica y técnica o de innovación relacionados con el coronavirus COVID-19, debiendo los contratos indefinidos ser financiados mediante consignaciones presupuestarias anuales consecuencia de ingresos externos de carácter finalista. Dichos contratos deberán ser comunicados a los Ministerios de Hacienda y Política Territorial y Función Pública.

Artículo 37. *Concesión de créditos extraordinarios en el presupuesto del Ministerio de Ciencia e Innovación en relación con la investigación científica en el ámbito del Coronavirus COVID-19.*

1. Se autoriza la concesión de un crédito extraordinario en la Sección 28 «Ministerio de Ciencia e Innovación», Servicio 06 «Secretaría General de Coordinación de Política Científica», Programa 000X «Transferencias internas», subconcepto 414.06 «Al Instituto de Salud Carlos III (ISCIII) para necesidades excepcionales provocadas por la crisis del coronavirus COVID-19», por importe de 950.000 euros.

2. Se autoriza la concesión de un crédito extraordinario en la Sección 28 «Ministerio de Ciencia e Innovación», Servicio 06 «Secretaría General de Coordinación de Política Científica», Programa 000X «Transferencias internas», concepto 715 «Al Instituto de Salud Carlos III (ISCIII) para subvenciones de concesión directa para proyectos y programas de investigación del coronavirus COVID-19», por importe de 24.000.000 de euros.

3. Se autoriza la concesión de un crédito extraordinario en la Sección 28 «Ministerio de Ciencia e Innovación», Servicio 06 «Secretaría General de Coordinación de Política Científica», Programa 000X «Transferencias internas», concepto 716 «Al Instituto de Salud Carlos III (ISCIII) para necesidades excepcionales provocadas por la crisis del coronavirus COVID-19», por importe de 250.000 euros.

4. La repercusión de los tres puntos anteriores en el Instituto de Salud Carlos III (ISCIII) es la siguiente:

PRESUPUESTO DE INGRESOS:

A) Aplicación 28.107.400.06 «Del departamento por necesidades excepcionales provocadas por la crisis del COVID-19», por importe de 950.000 euros.

B) Aplicación 28.107.700.03 «Del departamento para la concesión de subvenciones nominativas para el COVID-19», por importe de 24.000.000 de euros.

C) Aplicación 28.107.700.04 «Del departamento por necesidades excepcionales provocadas por la crisis del COVID-19», por importe de 250.000 euros.

PRESUPUESTO DE GASTOS:

A) Aplicación 28.107.465A.131. «Laboral eventual», por importe de 130.000 euros.

B) Aplicación 28.107.465A.160.00. «Seguridad Social», por importe de 30.000 euros.

C) Aplicación 28.107.465A.221.06. «Productos farmacéuticos y material sanitario», por importe de 700.000 euros.

D) Aplicación 28.107.465A.227.06. «Estudios y trabajos técnicos», por importe de 70.000 euros.

E) Aplicación 28.107.465A.230. «Dietas», por importe de 12.000 euros.

F) Aplicación 28.107.465A.231. «Locomoción», por importe de 8.000 euros.

G) Aplicación 28.107.465A.620. «Inversión nueva asociada al funcionamiento operativo de los servicios», por importe de 250.000 euros.

H) Aplicación 28.107.465A.787. «Para subvenciones de concesión directa para proyectos y programas de investigación del virus SARS-CoV2, causante del COVID-19», por importe de 24.000.000 euros.

5. Se autoriza la concesión de un crédito extraordinario en la Sección 28 «Ministerio de Ciencia e Innovación», Servicio 06 «Secretaría General de Coordinación de Política Científica», Programa 000X «Transferencias internas», subconcepto 43009 «Al Consejo Superior de Investigaciones Científicas (CSIC) para gastos corrientes relacionados con la investigación del coronavirus COVID-19», por importe de 390.000 euros.

6. Se autoriza la concesión de un crédito extraordinario en la Sección 28 «Ministerio de Ciencia e Innovación», Servicio 06 «Secretaría General de Coordinación de Política Científica», Programa 000X «Transferencias internas», subconcepto 73003 «Al Consejo Superior de Investigaciones Científicas (CSIC) para gastos de capital relacionados con la investigación del coronavirus COVID-19», por importe de 4.060.000 euros.

7. La repercusión de los puntos anteriores en el Consejo Superior de Investigaciones Científicas es la siguiente:

PRESUPUESTO DE INGRESOS:

A) Aplicación 28.301.400.11. «Del departamento para todo tipo de gastos corrientes relacionados con la investigación del coronavirus COVID-19», por importe de 390.000 euros.

B) Aplicación 28.301.700.06. «Del departamento para todo tipo de gastos de capital relacionados con la investigación del coronavirus COVID-19», por importe de 4.060.000 de euros.

PRESUPUESTO DE GASTOS:

A) Aplicación 28.301.463A.221.99. «Otros suministros», por importe de 390.000 euros.

B) Aplicación 28.301.463A.620. «Inversión nueva asociada al funcionamiento operativo de los servicios», por importe de 3.450.000 de euros.

C) Aplicación 28.301.463A.640. «Gastos de inversiones de carácter inmaterial», por importe de 610.000 euros.

8. La financiación de los anteriores créditos extraordinarios se realizará de conformidad con lo establecido en el artículo 50 de la Ley 47/2003, de 26 de noviembre, General Presupuestaria.

Artículo 38. *Reglas relativas a las aportaciones dinerarias efectuadas por el Instituto de Salud Carlos III y el Consejo Superior de Investigaciones Científicas para la investigación científica y técnica derivada de la emergencia sanitaria causada por el coronavirus COVID-19.*

1. Habida cuenta del estado de alarma declarado por Real Decreto 463/2020, de 14 de marzo, por el que se declara el estado de alarma para la gestión de la situación de crisis sanitaria ocasionada por el COVID-19, no resultará de aplicación lo dispuesto en la Ley 38/2003, de 17 de noviembre, General de Subvenciones, a aquellas disposiciones dinerarias realizadas por el Instituto de Salud Carlos III o el Consejo Superior de Investigaciones Científicas que se realicen en el ámbito de las medidas que resulten imprescindibles para el desarrollo actividades de utilidad pública o interés social conducentes a la investigación científica y técnica derivada de la emergencia sanitaria causada por el coronavirus COVID-19 y que se efectúen a favor de personas públicas o privadas, nacionales o extranjeras, incluyendo organismos y entidades de derecho público, universidades, entidades integrantes del Sistema Nacional de Salud y del Sistema Español de Ciencia, Tecnología e Innovación, sin contraprestación directa de los beneficiarios.

2. Dichas aportaciones se efectuarán por resolución de la persona titular de la Dirección del Instituto de Salud Carlos III y de la Presidencia del Consejo Superior de Investigaciones Científicas, respectivamente y en función del ámbito objetivo de las disposiciones dinerarias, debiendo motivarse en las correspondientes resoluciones la utilidad pública o el interés social concurrente para la concesión de las correspondientes ayudas.

3. Los pagos tendrán en todo caso el carácter de anticipados, con carácter previo a la realización y justificación de la actividad que motive la concesión.

4. En todo caso, por parte de las entidades beneficiarias de tales aportaciones dinerarias deberá rendirse cuenta justificativa con aportación de justificantes de gasto en el plazo máximo de un año desde su concesión. Dicho plazo podrá ser prorrogado por resolución de la Dirección del Instituto de Salud Carlos III o de la Presidencia del Consejo Superior de Investigaciones Científicas, respectivamente.

5. Procederá el reintegro de las cantidades percibidas por los beneficiarios en los supuestos previstos en el artículo 37 de la Ley 38/2003, de 17 de noviembre.

6. Las entidades beneficiarias podrán subcontratar total o parcialmente la actividad que constituya el objeto de la correspondiente disposición dineraria, a efectos de alcanzar el cumplimiento de los objetivos que motivaron la misma, previa autorización en todo caso de las entidades concedentes.

7. El Instituto de Salud Carlos III y el Consejo Superior de Investigaciones Científicas podrán efectuar cuantas labores de comprobación y control financiero resulten precisas para garantizar el adecuado cumplimiento de lo previsto en este artículo.

8. Las ayudas concedidas serán objeto de publicación en la Base de Datos Nacional de Subvenciones.

9. Las personas titulares de la Dirección del Instituto de Salud Carlos III y de la Presidencia del Consejo Superior de Investigaciones Científicas podrán dictar cuantas

disposiciones resulten precisas para dar lugar al desarrollo y ejecución de lo dispuesto en este artículo.

10. Lo dispuesto en este artículo será asimismo de aplicación a cuantas aportaciones se efectúen por la entidad pública empresarial Centro para el Desarrollo Tecnológico Industrial (CDTI) para el fomento de la innovación derivada de la emergencia sanitaria causada por el coronavirus COVID-19, correspondiendo a la persona titular de su Dirección la adopción de cuantas resoluciones resulten precisas a fin de realizar las aportaciones que correspondan y para el desarrollo de lo establecido en los apartados anteriores.

CAPÍTULO V

Otras medidas de flexibilización

Artículo 39. *Régimen especial de convenios relacionados con el COVID-19.*

1. No resultarán de aplicación las disposiciones contenidas en los apartados 1 y 2 en las letras a), b) y c) del artículo 50 de la Ley 40/2015, de 1 de octubre, de Régimen Jurídico del Sector Público, así como en el Acuerdo del Consejo de Ministros de 15 de diciembre de 2017, por el que se aprueban las instrucciones para la tramitación de convenios, en la tramitación administrativa y suscripción de los convenios en el ámbito de la gestión de la emergencia sanitaria causada por el coronavirus COVID-19.

2. Asimismo, los convenios mencionados en el apartado anterior quedarán excluidos de lo establecido en el apartado 8 del artículo 48 de la Ley 40/2015, de 1 de octubre, de Régimen Jurídico del Sector Público, perfeccionándose y resultando eficaces por la prestación del consentimiento de las partes, sin perjuicio de su posterior inscripción en el Registro Electrónico estatal de Órganos e Instrumentos de Cooperación del sector público estatal y su publicación en el «Boletín Oficial del Estado».

Artículo 40. *Medidas extraordinarias aplicables a las personas jurídicas de Derecho privado.*

1. Aunque los estatutos no lo hubieran previsto, durante el periodo de alarma y, una vez finalizado el mismo, hasta el 31 de diciembre de 2020, las sesiones de los órganos de gobierno y de administración de las asociaciones, de las sociedades civiles y mercantiles, del consejo rector de las sociedades cooperativas y del patronato de las fundaciones podrán celebrarse por videoconferencia o por conferencia telefónica múltiple, siempre que todos los miembros del órgano dispongan de los medios necesarios, el secretario del órgano reconozca su identidad, y así lo exprese en el acta, que remitirá de inmediato a las direcciones de correo electrónico de cada uno de los concurrentes. La misma regla será de aplicación a las comisiones delegadas y a las demás comisiones obligatorias o voluntarias que tuviera constituidas. La sesión se entenderá celebrada en el domicilio de la persona jurídica.

Aunque los estatutos no lo hubieran previsto, durante el periodo de alarma y, una vez finalizado el mismo, hasta el 31 de diciembre de 2020, las juntas o asambleas de asociados o de socios podrán celebrarse por vídeo o por conferencia telefónica múltiple siempre que todas las personas que tuvieran derecho de asistencia o quienes los representen dispongan de los medios necesarios, el secretario del órgano reconozca su identidad, y así lo exprese en el acta, que remitirá de inmediato a las direcciones de correo electrónico.

2. Aunque los estatutos no lo hubieran previsto, durante el periodo de alarma y una vez finalizado el mismo, hasta el 31 de diciembre de 2020, los acuerdos de los órganos de gobierno y de administración de las asociaciones, de las sociedades civiles y mercantiles, del consejo rector de las sociedades cooperativas y del patronato de las fundaciones podrán adoptarse mediante votación por escrito y sin sesión siempre que lo decida el presidente y deberán adoptarse así cuando lo solicite, al menos, dos de los miembros del órgano. La misma regla será de aplicación a las comisiones delegadas y a las demás comisiones obligatorias o voluntarias que tuviera constituidas. La sesión se entenderá celebrada en el domicilio social. Será de aplicación a todos estos acuerdos lo establecido en el artículo 100 del Real Decreto 1784/1996, de 19 de julio, por el que se aprueba el Reglamento del Registro Mercantil, aunque no se trate de sociedades mercantiles.

3. La obligación de formular las cuentas anuales, ordinarias o abreviadas, individuales o consolidadas, en el plazo de tres meses a contar desde el cierre del ejercicio social que incumbe al órgano de gobierno o administración de una persona jurídica y, cuando fuere legalmente exigible, el informe de gestión y demás documentos exigibles según la legislación de sociedades, queda suspendida hasta el 1 de junio de 2020, reanudándose de nuevo por otros tres meses a contar desde esa fecha. No obstante lo anterior, será válida la formulación de las cuentas que realice el órgano de gobierno o administración de una persona jurídica durante el estado de alarma pudiendo igualmente realizar su verificación contable dentro del plazo legalmente previsto o acogiéndose a la prórroga prevista en el apartado siguiente.

4. En el caso de que, a la fecha de declaración del estado de alarma o durante la vigencia del mismo, el órgano de gobierno o administración de una persona jurídica obligada hubiera formulado las cuentas del ejercicio anterior, el plazo para la verificación contable de esas cuentas, tanto si la auditoría fuera obligatoria como voluntaria, se entenderá prorrogado por dos meses a contar desde que finalice el estado de alarma.

5. La junta general ordinaria, para aprobar las cuentas del ejercicio anterior, se reunirá necesariamente dentro de los dos meses siguientes a contar desde que finalice el plazo para formular las cuentas anuales.

6. Si la convocatoria de la junta general se hubiera publicado antes de la declaración del estado de alarma pero el día de celebración fuera posterior a esa declaración, el órgano de administración podrá modificar el lugar y la hora previstos para celebración de la junta o revocar el acuerdo de convocatoria mediante anuncio publicado con una antelación mínima de cuarenta y ocho horas en la página web de la sociedad y, si la sociedad no tuviera página web, en el «Boletín oficial del Estado». En caso de revocación del acuerdo de convocatoria, el órgano de administración deberá proceder a nueva convocatoria dentro del mes siguiente a la fecha en que hubiera finalizado el estado de alarma.

6.bis. En relación con la propuesta de aplicación del resultado, las sociedades mercantiles que, habiendo formulado sus cuentas anuales, convoquen la junta general ordinaria a partir de la entrada en vigor de la presente disposición, podrán sustituir la propuesta de aplicación del resultado contenida en la memoria por otra propuesta.

El órgano de administración deberá justificar con base a la situación creada por el COVID-19 la sustitución de la propuesta de aplicación del resultado, que deberá también acompañarse de un escrito del auditor de cuentas en el que este indique que no habría modificado su opinión de auditoría si hubiera conocido en el momento de su firma la nueva propuesta.

Tratándose de sociedades cuya junta general ordinaria estuviera convocada, el órgano de administración podrá retirar del orden del día la propuesta de aplicación del resultado a efectos de someter una nueva propuesta a la aprobación de una junta general que deberá celebrarse también dentro del plazo legalmente previsto para la celebración de la junta general ordinaria. La decisión del órgano de administración deberá publicarse antes de la celebración de la junta general ya convocada. En relación con la nueva propuesta deberán cumplirse los requisitos de justificación, escrito de auditor de cuentas señalados en el párrafo anterior. La certificación del órgano de administración a efectos del depósito de cuentas se limitará, en su caso, a la aprobación de las cuentas anuales, presentándose posteriormente en el Registro Mercantil certificación complementaria relativa a la aprobación de la propuesta de aplicación del resultado.

7. El notario que fuera requerido para que asista a una junta general de socios y levante acta de la reunión podrá utilizar medios de comunicación a distancia en tiempo real que garanticen adecuadamente el cumplimiento de la función notarial.

8. Aunque concurra causa legal o estatutaria, en las sociedades de capital los socios no podrán ejercitar el derecho de separación hasta que finalice el estado de alarma y las prórrogas del mismo que, en su caso, se acuerden.

No obstante, el derecho de separación previsto en los apartados 1 y 4 del artículo 348 bis del texto refundido de la Ley de Sociedades de Capital, aprobado por Real Decreto Legislativo 1/2010, de 2 de julio, se suspende hasta el 31 de diciembre de 2020.

9. El reintegro de las aportaciones a los socios cooperativos que causen baja durante la vigencia del estado de alarma queda prorrogado hasta que transcurran seis meses a contar desde que finalice el estado de alarma.

10. En el caso de que, durante la vigencia del estado de alarma, transcurriera el término de duración de la sociedad fijado en los estatutos sociales, no se producirá la disolución de pleno derecho hasta que transcurran dos meses a contar desde que finalice dicho estado.

11. En caso de que, antes de la declaración del estado de alarma y durante la vigencia de ese estado, concurra causa legal o estatutaria de disolución de la sociedad, el plazo legal para la convocatoria por el órgano de administración de la junta general de socios a fin de que adopte el acuerdo de disolución de la sociedad o los acuerdos que tengan por objeto enervar la causa, se suspende hasta que finalice dicho estado de alarma.

12. Si la causa legal o estatutaria de disolución hubiera acaecido durante la vigencia del estado de alarma, los administradores no responderán de las deudas sociales contraídas en ese periodo.

Artículo 41. *Medidas extraordinarias aplicables al funcionamiento de los órganos de gobierno de las Sociedades Anónimas Cotizadas.*

1. Excepcionalmente, durante el año 2020 se aplicarán las siguientes medidas a las sociedades con valores admitidos a negociación en un mercado regulado de la Unión Europea:

a) La obligación de publicar y remitir su informe financiero anual a la CNMV y el informe de auditoría de sus cuentas anuales, podrá cumplirse hasta seis meses contados a partir del cierre de ejercicio social. Dicho plazo se extenderá a cuatro meses para la publicación de la declaración intermedia de gestión y el informe financiero semestral.

b) La junta general ordinaria de accionistas podrá celebrarse dentro de los diez primeros meses del ejercicio social.

c) El consejo de administración podrá prever en la convocatoria de la junta general la asistencia por medios telemáticos y el voto a distancia en los términos previstos en los artículos 182, 189 y 521 de la Ley de Sociedades de Capital, Texto Refundido aprobado por Real Decreto Legislativo 1/2010, de 2 de julio, así como la celebración de la junta en cualquier lugar del territorio nacional, aunque estos extremos no estén previstos en los estatutos sociales. Si la convocatoria ya se hubiese publicado a la fecha de entrada en vigor del presente real decreto-ley, se podrá prever cualquiera de estos supuestos en un anuncio complementario que habrá de publicarse al menos cinco días naturales antes de la fecha prevista para la celebración de la Junta.

d) En el supuesto de que las medidas impuestas por las autoridades públicas impidiesen celebrar la junta general en el lugar y sede física establecidos en la convocatoria y no pudiese hacerse uso de la facultad prevista en el número anterior:

i) si la junta se hubiese constituido válidamente en dicho lugar y sede, podrá acordarse por esta continuar la celebración en el mismo día en otro lugar y sede dentro de la misma provincia, estableciendo un plazo razonable para el traslado de los asistentes;

ii) si la junta no pudiera celebrarse, la celebración de la misma en ulterior convocatoria podrá ser anunciada con el mismo orden del día y los mismos requisitos de publicidad que la junta no celebrada, con al menos cinco días de antelación a la fecha fijada para la reunión. En este caso, el órgano de administración podrá acordar en el anuncio complementario la celebración de la junta por vía exclusivamente telemática, esto es, sin asistencia física de los socios o de sus representantes, siempre que se ofrezca la posibilidad de participar en la reunión por todas y cada una de estas vías: (i) asistencia telemática; (ii) representación conferida al Presidente de la Junta por medios de comunicación a distancia y (iii) voto anticipado a través de medios de comunicación a distancia. Cualquiera de estas modalidades de participación en la junta podrá arbitrarse por los administradores aún cuando no esté prevista en los estatutos de la sociedad, siempre y cuando se acompañe de garantías razonables para asegurar la identidad del sujeto que ejerce su derecho de voto. Los administradores podrán asistir a la reunión, que se considerará celebrada en el domicilio social con independencia de donde se halle el Presidente de la Junta, por audioconferencia o videoconferencia.

2. Excepcionalmente, y a los efectos de lo dispuesto en el apartado anterior, serán válidos los acuerdos del consejo de administración y los acuerdos de la Comisión de Auditoría que, en su caso, haya de informar previamente, cuando sean adoptados por videoconferencia o por conferencia telefónica múltiple, aunque esta posibilidad no esté contemplada en los estatutos sociales, siempre que todos los consejeros dispongan de los medios necesarios para ello, y el Secretario reconozca su identidad, lo cual deberá expresarse en el acta y en la certificación de los acuerdos que se expida. En tal caso, la sesión se considerará única y celebrada en el lugar del domicilio social.

3. Cuando las sociedades cotizadas apliquen cualquiera de las medidas recogidas en el artículo 40.6 bis de este Real Decreto-ley, la nueva propuesta, su justificación por el órgano de administración y el escrito del auditor deberán hacerse públicos, tan pronto como se aprueben, como información complementaria a las cuentas anuales en la página web de la entidad y en la de la CNMV como otra información relevante o, en caso de ser preceptivo atendiendo al caso concreto, como información privilegiada.

Artículo 42. *Suspensión del plazo de caducidad de los asientos del registro durante la vigencia del real decreto de declaración del estado de alarma.*

(Derogado)

> Téngase en cuenta que, con efectos desde el 10 de junio de 2020, se alza la suspensión de los plazos de caducidad de los asientos registrales susceptibles de cancelación por el transcurso del tiempo, reanudándose su cómputo en esa misma fecha, según establece la disposición adicional 4 del Real Decreto-ley 21/2020, de 9 de junio. Ref. BOE-A-2020-5895

Artículo 43. *Plazo del deber de solicitud de concurso.*

(Derogado)

Disposición adicional primera. *Habilitación de créditos presupuestarios.*

Por parte del Ministerio de Hacienda se dotarán los créditos presupuestarios que resulten precisos para el adecuado cumplimiento de las medidas extraordinarias que requiera la aplicación de este real decreto-ley.

Disposición adicional segunda. *Créditos presupuestarios.*

Las actuaciones previstas se financiarán de conformidad con lo previsto en la Ley 47/2003, de 26 de noviembre, General Presupuestaria, y serán atendidos con cargo a las disponibilidades presupuestarias existentes. Para ello, el Ministerio de Hacienda aprobará las modificaciones presupuestarias correspondientes.

Disposición adicional tercera. *Ejercicio de competencias de los órganos y unidades de las entidades gestoras y servicios comunes de la Seguridad Social.*

El Secretario de Estado de la Seguridad Social y Pensiones podrá autorizar que determinados órganos y unidades de las entidades gestora y servicios comunes de la Seguridad Social extiendan el ejercicio de sus competencias a todo el territorial nacional o al ámbito geográfico que se establezca, respecto de los procedimientos y actuaciones que determine.

Disposición adicional cuarta. *Prórroga de la vigencia del documento nacional de identidad.*

Sin perjuicio de lo que, sobre el periodo de validez del documento nacional de identidad, establece el Real Decreto 1553/2005, de 23 de diciembre, por el que se regula la expedición del documento nacional de identidad y sus certificados de firma electrónica, queda prorrogada por un año, hasta el día trece de marzo de dos mil veintiuno, la validez del

documento nacional de identidad de las personas mayores de edad titulares de un documento que caduque desde la fecha de entrada en vigor del Real Decreto 463/2020, de 14 de marzo, por el que se declara el estado de alarma para la gestión de la situación de crisis sanitaria ocasionada por el COVID-19.

La prórroga de la validez del documento nacional de identidad permitirá que puedan renovarse, conforme al procedimiento actual, los certificados reconocidos incorporados al mismo por igual periodo.

Disposición adicional quinta. *Limitación a la aplicación del Real Decreto 307/2005, de 18 de marzo, por el que se regulan las subvenciones en atención a determinadas necesidades derivadas de situaciones de emergencia o de naturaleza catastrófica, y se establece el procedimiento para su concesión a los daños y perjuicios consecuencia de la actual crisis sanitaria.*

A los daños y perjuicios personales o patrimoniales que sufran las personas físicas o jurídicas como consecuencia de la actual crisis sanitaria no les será de aplicación lo dispuesto en el Real Decreto 307/2005, de 18 de marzo, por el que se regulan las subvenciones en atención a determinadas necesidades derivadas de situaciones de emergencia o de naturaleza catastrófica, y se establece el procedimiento para su concesión.

Disposición adicional sexta. *Salvaguarda del empleo.*

1. Las medidas extraordinarias en el ámbito laboral previstas en el artículo 22 del presente real decreto-ley estarán sujetas al compromiso de la empresa de mantener el empleo durante el plazo de seis meses desde la fecha de reanudación de la actividad, entendiendo por tal la reincorporación al trabajo efectivo de personas afectadas por el expediente, aun cuando esta sea parcial o solo afecte a parte de la plantilla.

2. Este compromiso se entenderá incumplido si se produce el despido o extinción de los contratos de cualquiera de las personas afectadas por dichos expedientes.

No se considerará incumplido dicho compromiso cuando el contrato de trabajo se extinga por despido disciplinario declarado como procedente, dimisión, muerte, jubilación o incapacidad permanente total, absoluta o gran invalidez de la persona trabajadora, ni por el fin del llamamiento de las personas con contrato fijo-discontinuo, cuando este no suponga un despido sino una interrupción del mismo. En particular, en el caso de contratos temporales el compromiso de mantenimiento del empleo no se entenderá incumplido cuando el contrato se extinga por expiración del tiempo convenido o la realización de la obra o servicio que constituye su objeto o cuando no pueda realizarse de forma inmediata la actividad objeto de contratación.

3. Este compromiso del mantenimiento del empleo se valorará en atención a las características específicas de los distintos sectores y la normativa laboral aplicable, teniendo en cuenta, en particular, las especificidades de aquellas empresas que presentan una alta variabilidad o estacionalidad del empleo.

4. No resultará de aplicación el compromiso de mantenimiento del empleo en aquellas empresas en las que concurra un riesgo de concurso de acreedores en los términos del artículo 5.2 de la Ley 22/2003, de 9 de julio, Concursal.

5. Las empresas que incumplan este compromiso deberán reintegrar la totalidad del importe de las cotizaciones de cuyo pago resultaron exoneradas, con el recargo y los intereses de demora correspondientes, según lo establecido en las normas recaudatorias en materia de Seguridad Social, previas actuaciones al efecto de la Inspección de Trabajo y Seguridad Social que acredite el incumplimiento y determine las cantidades a reintegrar.

Téngase en cuenta que el compromiso de mantenimiento del empleo regulado en la presente disposición se extenderá, en los términos previstos en la misma, a las empresas y entidades que apliquen un expediente de regulación temporal de empleo basado en la causa del artículo 23 del presente Real Decreto-ley y se beneficien de las medidas extraordinarias en el ámbito laboral previstas en el artículo 4 del Real Decreto-ley 24/2020, de 26 de junio, en la forma que establece su art. 6. Ref. BOE-A-2020-6838.

Los compromisos de mantenimiento del empleo regulados en esta disposición se mantendrán vigentes en los términos previstos en el art. 5 del Real Decreto-ley 30/2020, de 29 de septiembre. Ref. BOE-A-2020-11416

Disposición adicional séptima. *Autorización para el desarrollo de actividades de utilización confinada y liberación voluntaria con organismos modificados genéticamente.*

1. Se autoriza al Centro Nacional de Biotecnología (CNB-CSIC), dependiente del Consejo Superior de Investigaciones Científicas del Ministerio de Ciencia e Innovación, para el desarrollo de actividades de utilización confinada de tipo 3 de organismos modificados genéticamente, en concreto, para la construcción de virus recombinantes basados en el genoma del coronavirus SARS-2 o SARS-CoV-2019 en la instalación ya autorizada A/ES/00/I-08, del Centro Nacional de Biotecnología (CSIC).

2. El Centro Nacional de Biotecnología (CNB-CSIC) desarrollará dichas actividades en estricto cumplimiento de la legislación vigente en la materia, de las condiciones y protocolos previstos en la evaluación de riesgo que dicho Instituto ha elaborado y que la Comisión Nacional de Bioseguridad ha informado favorablemente, de acuerdo con el Real Decreto 178/2004, de 30 de enero, por el que se aprueba el Reglamento general para el desarrollo y ejecución de la Ley 9/2003, de 25 de abril, así como de aquellas otras condiciones y requisitos que pudiera establecer la autoridad competente.

3. Durante el plazo de un año desde la finalización del estado de alarma declarado mediante el Real Decreto 63/2020, de 14 de marzo, se establece un régimen especial para cualquier actividad de liberación voluntaria y utilización confinada con organismos modificados genéticamente que se solicite con arreglo a la Ley 9/2003, de 25 de abril, por la que se establece el régimen jurídico de la utilización confinada, liberación voluntaria y comercialización de OMG, cuando el órgano competente responsable de su tramitación considere tenga por objeto o se demuestre su utilidad para prevenir, combatir o contener agentes infecciosos, procesos o situaciones que puedan tener repercusiones para la salud, en especial referidas al COVID-19.

En tales casos, y siempre que la Comisión Nacional de Bioseguridad haya informado favorablemente por procedimiento escrito la solicitud, cuando sea preceptiva la comunicación e información pública de acuerdo con lo previsto en el Real Decreto 178/2004, de 30 de enero, el plazo de ésta será de cinco días naturales.

Finalizado dicho plazo, se procederá de inmediato a la votación correspondiente en el seno del Consejo Interministerial de Organismos Modificados Genéticamente.

En caso de acordarse la autorización, los titulares de la misma desarrollarán dichas actividades en estricto cumplimiento de las condiciones previstas en la evaluación de riesgo incluidas en su notificación e informadas favorablemente por la Comisión Nacional de Bioseguridad. Además, en el caso de que se trate de actividades de utilización confinada, la actividad solo se realizará en instalaciones previamente autorizadas para ese nivel de riesgo o superior, con arreglo a la Ley 9/2003, de 25 de abril.

Disposición adicional octava. *Plan ACELERA.*

El Gobierno dispondrá la inmediata puesta en marcha, a través de la entidad pública empresarial RED.ES, del Programa Acelera PYME con el objeto de articular un conjunto de iniciativas en colaboración con el sector privado de apoyo a las PYME en el corto y medio plazo.

Disposición adicional novena. *No aplicación suspensión plazos administrativos del Real Decreto 463/2020.*

A los plazos previstos en el presente Real Decreto Ley no les será de aplicación la suspensión de plazos administrativos prevista en la Disposición Adicional Tercera del Real Decreto 463/2020, de 14 de marzo, por el que se declara el estado de alarma para la gestión de la situación de crisis sanitaria ocasionada por el COVID-19.

Disposición adicional décima. *Especialidades en aplicación del Capítulo II a las empresas concursadas.*

1. Las medidas previstas en este capítulo para los procedimientos de suspensión de contrato y reducción de jornada por causa de fuerza mayor y por causas económicas, técnicas, organizativas y de producción, serán de aplicación a las empresas en concurso, siempre y cuando concurran los presupuestos de hecho contemplados en los artículos 22 y 23.

2. Se entenderá normativa reguladora a los procedimientos referidos en el apartado anterior la prevista en el Real Decreto Legislativo 2/2015, de 23 de octubre, por el que se aprueba el texto refundido de la Ley del Estatuto de los Trabajadores, con las especialidades previstas en los artículos 22 a 28 y disposición adicional sexta de este real decreto-ley, sin que resulte de aplicación el procedimiento del artículo 64 de la Ley 22/2003, de 9 de julio, Concursal.

3. No obstante, resultarán aplicables a la tramitación y resolución de dichos procedimientos las especialidades siguientes:

a) Las solicitudes o comunicaciones de los expedientes deberán ser formuladas por la empresa concursada con la autorización de la administración concursal, o por la administración concursal directamente, según el régimen de intervención o suspensión de facultades patrimoniales.

b) La administración concursal será parte en el período de consultas previsto en el artículo 23 de este real decreto-ley.

c) La decisión de aplicación de las medidas sobre suspensión de contratos o reducción de jornada, en los supuestos previstos en dicho artículo 23, deberá contar con la autorización de la administración concursal o ser adoptada por esta, según el régimen de intervención o suspensión de facultades patrimoniales, en caso de que no se alcance acuerdo al respecto en el periodo de consultas.

d) En todo caso, deberá informarse de forma inmediata de la solicitud, resolución y medidas aplicadas al juez del concurso, por medios telemáticos.

e) En los supuestos del apartado 1 del artículo 47.1 párrafos 10, 15 y 16 del Real Decreto Legislativo 2/2015, de 23 de octubre, por el que se aprueba el texto refundido de la Ley del Estatuto de los Trabajadores y del apartado 6 del artículo 33 del Real Decreto 1483/2012, de 29 de octubre, por el que se aprueba el Reglamento de los procedimientos de despido colectivo y de suspensión de contratos y reducción de jornada, será el juez del concurso el que conozca de las impugnaciones a que los mismos se refieren. Estas impugnaciones se sustanciarán por el procedimiento del incidente concursal en materia laboral y la sentencia que recaiga será recurrible en suplicación.

g) En los supuestos del apartado 5 del artículo 33 del Real Decreto 1483/2012, de 29 de octubre,, la impugnación de la resolución de la autoridad laboral se realizará ante la jurisdicción social.

Disposición transitoria primera. *Limitación a la aplicación a los expedientes de regulación de empleo.*

1. No se les aplicarán las especialidades previstas en el artículo 22 apartados 2 y 3 y artículo 23 de este real decreto-ley a los expedientes de regulación de empleo para la suspensión de los contratos de trabajo o para la reducción de jornada iniciados o comunicados antes de la entrada en vigor de este y basados en las causas previstas en el mismo.

2. Las medidas extraordinarias en materia de cotizaciones y protección por desempleo previstas en los artículos 24 y en los apartados 1 a 5 del artículo 25, serán de aplicación a los afectados por los procedimientos de suspensión de contratos y reducción de jornada comunicados, autorizados o iniciados con anterioridad a la entrada en vigor de este real decreto-ley, siempre que deriven directamente del COVID- 19.

La medida prevista en el artículo 25.6 será de aplicación a los trabajadores que hayan visto suspendida su relación laboral con anterioridad a la fecha de entrada en vigor de ese Real Decreto-ley, siempre que dicha suspensión sea consecuencia directa del COVID-19.

Disposición transitoria segunda. *Comienzo de la moratoria.*

Las solicitudes de moratoria a la que se refiere el artículo 12 podrán presentarse desde el día siguiente a la entrada en vigor del presente real decreto-ley. Dicha solicitud supone la aplicación de los artículos 15 y 16 de este real decreto-ley.

Disposición transitoria tercera. *Aplicación de determinadas medidas del real decreto-ley.*

Lo dispuesto en el artículo 33 será de aplicación a los procedimientos cuya tramitación se hubiere iniciado con anterioridad a la entrada en vigor de este real decreto-ley.

Disposición final primera. *Modificación del texto refundido de la Ley del Impuesto sobre Transmisiones Patrimoniales y Actos Jurídicos Documentados, aprobado por el Real Decreto Legislativo 1/1993, de 24 de septiembre.*

Se añade un nuevo número 28 al artículo 45.I.B) del texto refundido de la Ley del Impuesto sobre Transmisiones Patrimoniales y Actos Jurídicos Documentados, aprobado por el Real Decreto Legislativo 1/1993, de 24 de septiembre, con la siguiente redacción:

> «28. Las escrituras de formalización de las novaciones contractuales de préstamos y créditos hipotecarios que se produzcan al amparo del Real Decreto-ley 8/2020, de 17 de marzo, de medidas urgentes extraordinarias para hacer frente al impacto económico y social del COVID-19, quedarán exentas de la cuota gradual de documentos notariales de la modalidad de actos jurídicos documentados de este Impuesto, siempre que tengan su fundamento en los supuestos regulados en los artículos 7 a 16 del citado real decreto-ley, referentes a la moratoria de deuda hipotecaria para la adquisición de vivienda habitual».

Disposición final segunda. *Modificación de la Ley 11/2002, de 6 de mayo, reguladora del Centro Nacional de Inteligencia.*

Se modifica el apartado 2 del artículo 6 de la Ley 11/2002, de 6 de mayo, reguladora del Centro Nacional de Inteligencia, con la siguiente redacción:

> «2. La Comisión estará presidida por el Vicepresidente del Gobierno que designe su Presidente, e integrada por los Vicepresidentes designados por el Presidente del Gobierno, las Ministras de Asuntos Exteriores, Unión Europea y Cooperación, y de Defensa, el Ministro del Interior y la Ministra de Asuntos Económicos y Transformación Digital, así como por el Director del Gabinete de la Presidencia del Gobierno, el Secretario de Estado de Seguridad y la Secretaria de Estado Directora del Centro Nacional de Inteligencia, que actuará como Secretaria.»

Disposición final tercera. *Modificación de la Ley 14/2011, de 1 de junio, de la Ciencia, la Tecnología y la Innovación.*

Se suprime el artículo 41 de la Ley 14/2011, de 1 de junio, de la Ciencia, la Tecnología y la Innovación, que queda sin contenido.

Disposición final cuarta. *Modificación de la Ley 19/2003, de 4 de julio, sobre régimen jurídico de los movimientos de capitales y de las transacciones económicas con el exterior.*

Se modifica la Ley 19/2003, de 4 de julio, sobre régimen jurídico de los movimientos de capitales y de las transacciones económicas con el exterior, en los siguientes términos.

Uno. Se añade un artículo 7 bis con la siguiente redacción:

> **«Artículo 7 bis.** *Suspensión del régimen de liberalización de determinadas inversiones extranjeras directas en España.*
>
> 1. A efectos de lo establecido en este artículo se consideran inversiones extranjeras directas en España todas aquellas inversiones realizadas por residentes de países fuera de la Unión Europea y de la Asociación Europea de Libre Comercio cuando el inversor pase a ostentar una participación igual o superior al 10 por 100

del capital social de la sociedad española, o cuando como consecuencia de la operación societaria, acto o negocio jurídico se participe de forma efectiva en la gestión o el control de dicha sociedad.

2. Queda suspendido el régimen de liberalización de las inversiones extranjeras directas en España, que se realicen en los sectores que se citan a continuación y que afectan al orden público, la seguridad pública y a la salud pública.

En concreto, los sectores son los siguientes:

a) Infraestructuras críticas, ya sean físicas o virtuales (incluidas las infraestructuras de energía, transporte, agua, sanidad, comunicaciones, medios de comunicación, tratamiento o almacenamiento de datos, aeroespacial, de defensa, electoral o financiera, y las instalaciones sensibles), así como terrenos y bienes inmuebles que sean claves para el uso de dichas infraestructuras, entendiendo por tales, las contempladas en la Ley 8/2011, de 28 de abril, por la que se establecen medidas para la protección de las infraestructuras críticas.

b) Tecnologías críticas y productos de doble uso tal como se definen en el artículo 2, apartado 1, del Reglamento (CE) número 428/2009 del Consejo, incluidas la inteligencia artificial, la robótica, los semiconductores, la ciberseguridad, las tecnologías aeroespaciales, de defensa, de almacenamiento de energía, cuántica y nuclear, así como las nanotecnologías y biotecnologías.

c) Suministro de insumos fundamentales, en particular energía, entendiendo por tales los que son objeto de regulación en la Ley 24/2013, de 26 de diciembre, del Sector Eléctrico, y en la ley 34/1998, de 7 de octubre, del sector de Hidrocarburos, o los referidos a materias primas, así como a la seguridad alimentaria.

d) Sectores con acceso a información sensible, en particular a datos personales, o con capacidad de control de dicha información, de acuerdo con la Ley Orgánica 3/2018, de 5 de diciembre, de Protección de Datos Personales y garantía de los derechos digitales.

e) Medios de comunicación.

3. Asimismo, queda suspendido el régimen de liberalización de las inversiones extranjeras directas en España en los siguientes supuestos:

a) si el inversor extranjero está controlado directa o indirectamente por el gobierno, incluidos los organismos públicos o las fuerzas armadas, de un tercer país, aplicándose a efectos de determinar la existencia del referido control los criterios establecidos en el artículo 42 del Código de Comercio.

b) si el inversor extranjero ha realizado inversiones o participado en actividades en los sectores que afecten a la seguridad, al orden público y a la salud pública en otro Estado miembro, y especialmente los relacionados en el apartado 2 de este artículo.

c) si se ha abierto un procedimiento, administrativo o judicial, contra el inversor extranjero en otro Estado miembro o en el Estado de origen o en un tercer Estado por ejercer actividades delictivas o ilegales.

4. El Gobierno podrá suspender el régimen de liberalización de las inversiones extranjeras directas en España en aquellos otros sectores no contemplados en el apartado 2 de este artículo, cuando puedan afectar a la seguridad pública, orden público y salud pública, de acuerdo con el procedimiento establecido en el artículo 7 de esta Ley.

5. La suspensión del régimen de liberalización establecida de acuerdo con los apartados 2, 3 y 4 de este artículo determinará el sometimiento de las referidas operaciones de inversión a la obtención de autorización, de acuerdo con lo establecido en el artículo 6 de esta Ley.

Las operaciones de inversión llevadas a cabo sin la preceptiva autorización previa carecerán de validez y efectos jurídicos, en tanto no se produzca su legalización de acuerdo con lo establecido en el artículo 6 de la Ley.

6. La suspensión prevista en este artículo regirá hasta que se dicte Acuerdo de Consejo de Ministros por el que se determine su levantamiento.»

Dos. Se modifica el apartado 2 del artículo 8, que queda redactado como sigue:

«2. Constituirán infracciones muy graves:

a) La realización de actos, negocios, transacciones u operaciones prohibidas en virtud de la adopción de las medidas a que se refieren los artículos 4, y 5.

b) La realización de actos, negocios, transacciones u operaciones sin solicitar autorización cuando sea preceptiva conforme a los artículos 6, 7 y 7 bis, o con carácter previo a su concesión o con incumplimiento de las condiciones establecidas en la autorización.

c) La falta de veracidad en las solicitudes de autorización presentadas ante los organismos competentes, siempre que pueda estimarse como especialmente relevante.»

Tres. Se modifica el apartado 2 del artículo 12, que queda redactado con el siguiente tenor:

«2. La competencia para la incoación e instrucción de los procedimientos sancionadores resultantes de la aplicación del régimen previsto en la Ley y para la imposición de las sanciones correspondientes se regirá por las reglas siguientes:

a) La competencia para la incoación e instrucción de los procedimientos sancionadores corresponderá a la Secretaría de la Comisión de Prevención del Blanqueo de Capitales e Infracciones Monetarias, salvo en materia de inversiones extranjeras directas en España que corresponderá al órgano que designe el titular de la Dirección General de Comercio Internacional e Inversiones.

b) La imposición de sanciones por infracciones muy graves corresponderá al Consejo de Ministros, a propuesta del titular del Ministerio de Asuntos Económicos y Transformación Digital.

No obstante, cuando se trate de infracciones muy graves en materia de inversiones extranjeras directas en España, la imposición de sanciones corresponderá al Consejo de Ministros, a propuesta del titular del Ministerio de Industria, Comercio y Turismo.

c) La imposición de sanciones por infracciones graves corresponderá al titular del Ministerio de Asuntos Económicos y Transformación Digital, a propuesta del titular de la Secretaría de Estado de Economía.

En el supuesto de infracciones graves en materia de inversiones extranjeras directas en España, la imposición de sanciones corresponderá al titular del Ministerio de Industria, Comercio y Turismo, a propuesta del titular de la Secretaría de Estado de Comercio.

d) La imposición de sanciones por infracciones leves corresponderá al titular de la Dirección General del Tesoro y Política Financiera, a propuesta del órgano instructor.

En el caso de infracciones leves en materia de inversiones extranjeras directas en España, la imposición de sanciones corresponderá al titular de la Dirección General de Comercio Internacional e Inversiones, a propuesta del órgano instructor.»

Disposición final quinta. *Modificación de la Ley 6/2018, de 3 de julio, de Presupuestos Generales del Estado para el año 2018.*

Se modifica el título y el párrafo segundo de la Disposición adicional centésima trigésima cuarta de la Ley 6/2018, de 3 de julio, de Presupuestos Generales del Estado para el año 2018, que quedan redactados de la siguiente manera:

«Disposición adicional centésima trigésima cuarta. *Dotación del Fondo de Provisiones Técnicas Red Cervera y proyectos de I+D+I.»*

«La dotación del fondo se destinará a dar cobertura a los riesgos en que pueda incurrir el Centro para el Desarrollo Tecnológico e Industrial (CDTI) al financiar los proyectos de I+D+I empresarial de PYMES y empresas de mediana capitalización, mediante ayudas instrumentadas a través de préstamos.»

Disposición final sexta. *Modificación del artículo 16 del Real Decreto-ley 7/2020, de 12 de marzo, por el que se adoptan medidas urgentes para responder al impacto económico del COVID-19.*

«Artículo 16. *Contratación.*

1. La adopción de cualquier tipo de medida directa o indirecta por parte de los órganos de la Administración General del Estado para hacer frente al COVID-19 justificará la necesidad de actuar de manera inmediata, al amparo de lo previsto en el artículo 120 de la Ley 9/2017, de 8 de noviembre, de Contratos del Sector Público, por la que se transponen al ordenamiento jurídico español las Directivas del Parlamento Europeo y del Consejo 2014/23/UE y 2014/24/UE, de 26 de febrero de 2014.

2. De acuerdo con la previsión establecida en el párrafo anterior, a todos los contratos que hayan de celebrarse por la Administración General del Estado o sus organismos públicos y entidades de Derecho público para atender las necesidades derivadas de la protección de las personas y otras medidas adoptadas por el Consejo de Ministros para hacer frente al COVID-19, les resultará de aplicación la tramitación de emergencia. En estos casos, si fuera necesario realizar abonos a cuenta por actuaciones preparatorias a realizar por el contratista, no será de aplicación lo dispuesto respecto a las garantías en la mencionada Ley 9/2017, siendo el órgano de contratación quien determinará tal circunstancia en función de la naturaleza de la prestación a contratar y la posibilidad de satisfacer la necesidad por otras vías. De la justificación de la decisión adoptada deberá dejarse constancia en el expediente.

3. El libramiento de los fondos necesarios para hacer frente a los gastos que genere la adopción de medidas para la protección de la salud de las personas frente al COVID-19 se realizarán a justificar.»

Disposición final séptima. *Desarrollo reglamentario y ejecución.*

Se habilita al Gobierno y a las personas titulares de los departamentos ministeriales, en el ámbito de sus competencias, a dictar cuantas disposiciones sean necesarias para el desarrollo y ejecución de lo dispuesto en este real decreto-ley.

Disposición final octava. *Título competencial.*

Este real decreto-ley se dicta al amparo del artículo 149.1.1.ª, 6.ª, 7.ª, 8.ª 10.ª, 13.ª, 14.ª, 15.ª, 17.ª, 18.ª, 21.ª y 25.ª de la Constitución, que atribuye al Estado la competencia en materia de regulación de las condiciones básicas que garanticen la igualdad de todos los españoles en el ejercicio de los derechos y en el cumplimiento de los deberes constitucionales; legislación mercantil; legislación civil, sin perjuicio de la conservación, modificación y desarrollo por las Comunidades Autónomas de los derechos civiles, forales o especiales, allí donde existan; régimen aduanero; de bases y coordinación de la planificación general de la actividad económica; Hacienda general; fomento y coordinación general de la investigación científica y técnica; legislación básica y régimen económico de la Seguridad Social, sin perjuicio de la ejecución de sus servicios por las Comunidades Autónomas; legislación básica sobre contratos y concesiones administrativas, telecomunicaciones y bases del régimen minero y energético.

Disposición final novena. *Entrada en vigor.*

Este real decreto-ley entrará en vigor el mismo día de su publicación en el «Boletín Oficial del Estado».

Disposición final décima. *Vigencia.*

1. Con carácter general, las medidas previstas en el presente real decreto-ley mantendrán su vigencia hasta un mes después del fin de la vigencia de la declaración del

estado de alarma. No obstante, lo anterior, aquellas medidas previstas en este real decreto-ley que tienen un plazo determinado de duración se sujetarán al mismo.

Sin perjuicio de lo anterior la vigencia de las medidas previstas en este real decreto-ley, previa evaluación de la situación, se podrá prorrogar por el Gobierno mediante real decreto-ley.

ANEXO

– PLAN ACELERA:

1. Medidas de apoyo para acelerar el proceso de digitalización de las pymes desde el asesoramiento y la formación.

El Ministerio de Asuntos Económicos y Transformación Digital a través de la entidad Red.es, pondrá en marcha un conjunto de iniciativas en colaboración con el sector privado de apoyo a las PYME en el corto y medio plazo. En concreto:

– La creación del portal Acelera PYME desde Red.es para que las PYME se puedan informar de todos los recursos que se pongan a disposición de las PYME para su digitalización y en concreto para aplicar soluciones de teletrabajo.

– Ampliación de sedes del programa de Oficinas de Transformación Digital así como mejorar los servicios de asesoramiento personalizado a las PYMES y acompañamiento en su esfuerzo de digitalización y puesta en marcha de centros demostradores de soluciones sectoriales, para alcanzar un total de 100 oficinas en 2 años, multiplicando por 3 el número actual de sedes en funcionamiento, 28 por todo el territorio. Las oficinas se pondrán en marcha en colaboración con las Cámaras de Comercio y otros agentes públicos y privados.

– Lanzamiento del programa Acelera PYME-Talento para reforzar la formación de las pymes en soluciones y herramientas para la digitalización en colaboración con las Cámaras de Comercio y otros agentes públicos y privados.

2. Medidas de apoyo a creación de soluciones tecnológicas para la digitalización de las pymes.

Desde Red.es se pondrá en marcha una línea de ayudas que impulse el liderazgo empresarial en I+D+i de las empresas digitales españolas. El objetivo es apoyar para la generación de soluciones, conocimientos, tecnologías e innovaciones destinadas a la mejora de procesos de digitalización y la creación de productos y servicios tecnológicamente avanzados y de mayor valor añadido que reviertan en el conjunto de las pymes.

3. Medidas de apoyo financiero para la digitalización de las pymes.

El Estado apoyará financieramente, mediante la financiación del Instituto de Crédito Oficial ICO para las PYMES la compra y leasing de equipamiento y servicios para la digitalización de la PYME y las soluciones de teletrabajo, movilizando en los próximos dos años más de 200 millones de euros.

Información relacionada

- El Real Decreto-ley 8/2020, de 17 de marzo, y su corrección de errores han sido convalidados por Acuerdo del Congreso de los Diputados, publicado por Resolución de 25 de marzo de 2020. Ref. BOE-A-2020-4167

§ 165

Resolución de 25 de marzo de 2020, de la Secretaría de Estado de Economía y Apoyo a la Empresa, por la que se publica el Acuerdo del Consejo de Ministros de 24 de marzo de 2020, por el que se aprueban las características del primer tramo de la línea de avales del ICO para empresas y autónomos, para paliar los efectos económicos del COVID-19

Ministerio de Asuntos Económicos y Transformación Digital
«BOE» núm. 83, de 26 de marzo de 2020
Última modificación: sin modificaciones
Referencia: BOE-A-2020-4070

El Consejo de Ministros, en su reunión del día 24 de marzo de 2020, ha adoptado un Acuerdo por el que se aprueban las características del primer tramo de la línea de avales del ICO para empresas y autónomos, para paliar los efectos económicos del COVID-19.

A los efectos de dar publicidad al mencionado Acuerdo del Consejo de Ministros de 24 de marzo de 2020,

Esta Secretaría de Estado de Economía y Apoyo a la Empresa ha resuelto disponer la publicación del mismo en el «Boletín Oficial del Estado» como anexo a la presente Resolución.

ANEXO

EXPOSICIÓN

El Real Decreto-ley 8/2020, de 17 de marzo, de medidas urgentes extraordinarias para hacer frente al impacto económico y social del COVID-19, establece una serie de medidas para preservar la normalidad de los flujos de financiación y los niveles de circulante y liquidez, para así permitir que empresas y autónomos continúen abonando los salarios de los empleados y las facturas a proveedores, manteniendo la actividad económica. Entre estas medidas, el artículo 29 de esta norma prevé una línea de avales por importe máximo de 100.000 millones de euros que aportará el Ministerio de Asuntos Económicos y Transformación Digital para la cobertura de la financiación otorgada por entidades financieras a empresas y autónomos.

Dado que se trata de avales en rango «pari passu», en los que se comparte riesgo con las entidades financieras, se movilizarán también importantes cantidades por parte de las entidades privadas. Por tanto, las cantidades que por medio de esta línea de avales se ponen a disposición para mantener la actividad económica de empresas y autónomos han de entenderse como un mínimo, que vendrá complementado por recursos adicionales del sector privado. De este modo, se pone a disposición de la economía española una importante red de seguridad financiera para poder hacer frente a esta excepcional situación.

El citado artículo 29 establece que las condiciones aplicables y requisitos a cumplir, incluyendo el plazo máximo para la solicitud del aval, se determinarán por Acuerdo de Consejo de Ministros, sin que se requiera desarrollo normativo posterior para su aplicación. Las condiciones específicas para la liberación del primer tramo de la línea de avales, por importe máximo de 20.000 millones de euros, se detallan en el anexo I.

En su virtud, y a propuesta de la Vicepresidenta Tercera y Ministra de Asuntos Económicos y Transformación Digital, el Consejo de Ministros, en su reunión del día 24 de marzo de 2020, acuerda:

1. Establecer, de acuerdo con lo regulado en el artículo 29 del Real Decreto-ley 8/2020, de 17 de marzo, de medidas urgentes extraordinarias para hacer frente al impacto económico y social del COVID-19, las condiciones aplicables y requisitos a cumplir, detallados en el anexo I, para el primer tramo de la línea de avales que ascenderá a un importe de 20.000 millones de euros, otorgada por el Ministerio de Asuntos Económicos y Transformación Digital. Mediante este primer tramo, el Ministerio de Asuntos Económicos y Transformación Digital avalará la financiación otorgada por entidades de crédito, establecimientos financieros de crédito, entidades de dinero electrónico y entidades de pagos a empresas y autónomos para paliar los efectos en su actividad como consecuencia del COVID-19. Los avales del Ministerio de Asuntos Económicos y Transformación Digital serán gestionados a través del Instituto de Crédito Oficial en los términos previstos en este Acuerdo.

2. Los importes correspondientes a los quebrantos que se produzcan por la ejecución del aval, así como los gastos de gestión y administración del Instituto de Crédito Oficial por la instrumentación de este aval, se atenderán desde la partida presupuestaria del Ministerio de Asuntos Económicos y Transformación Digital establecida al efecto y conforme a los términos indicados en los anexos de este Acuerdo y la autorización de límites para adquirir compromisos de gasto en ejercicios futuros recogida en el anexo II de este acuerdo.

3. Facultar al Instituto de Crédito Oficial para que, en el ámbito de sus competencias, a través de sus órganos competentes, resuelva cuantas incidencias prácticas pudiesen plantearse para la ejecución de esta línea de avales y durante toda la vigencia de las operaciones. En aquellas cuestiones que puedan tener implicaciones presupuestarias o para su equilibro financiero, el Instituto de Crédito Oficial podrá hacer las propuestas correspondientes a la Comisión Delegada del Gobierno para Asuntos Económicos para su consideración.

4. Mandatar al Instituto de Crédito Oficial para que dentro de los 10 días siguientes a la adopción de este Acuerdo de Consejo de Ministros disponga lo necesario para la puesta en marcha de forma efectiva de esta línea de avales.

5. Autorizar al Instituto de Crédito Oficial a cargar en el Fondo de Provisión creado por el Real Decreto-Ley 12/1995, de 28 de octubre, sobre medidas urgentes en materia presupuestaria, tributaria y financiera, los quebrantos por ejecución de los avales, así como los costes financieros y gastos de gestión y administración que para el Instituto de Crédito Oficial suponga la instrumentación de esta línea de avales por cuenta del Ministerio de Asuntos Económicos y Transformación Digital.

ANEXO I

Las condiciones aplicables y requisitos a cumplir son los siguientes:

Definiciones y finalidad

Definición de pyme.	Se considerarán pymes aquellas empresas que reúnan esta condición de acuerdo con el artículo 2 del anexo I del Reglamento (UE) n.º 651/2014 de la Comisión, de 17 de junio de 2014, por el que se declaran determinadas categorías de ayudas compatibles con el mercado interior en aplicación de los artículos 107 y 108 del Tratado.
Definición de entidad financiera.	A los efectos de este Acuerdo, se entenderá que son entidades financieras las entidades de crédito, establecimientos financieros de crédito, entidades de dinero electrónico y entidades de pago.

Finalidad.	Para facilitar el mantenimiento del empleo y paliar los efectos económicos del COVID-19, la línea de avales tiene por objetivo cubrir los nuevos préstamos y otras modalidades de financiación y las renovaciones concedidos por entidades financieras a empresas y autónomos para atender las necesidades de financiación derivadas, entre otros, de pagos de salarios, facturas, necesidad de circulante u otras necesidades de liquidez, incluyendo las derivadas de vencimientos de obligaciones financieras o tributarias.

Importes del primer tramo y de los subtramos

Importe total del primer tramo de la línea de avales.	Hasta 20.000 millones de euros, aportados por el Ministerio de Asuntos Económicos y Transformación Digital.
Importes por subtramos de la línea de avales.	Se crean dos subtramos, con los siguientes importes y categorías: Hasta 10.000 millones de euros para renovaciones y nuevos préstamos concedidos a autónomos y pymes. Hasta 10.000 millones de euros para renovaciones y nuevos préstamos concedidos a empresas que no reúnan la condición de pyme.

Préstamos elegibles y análisis de riesgos

Características de los préstamos elegibles.	Préstamos y otras operaciones otorgados a empresas y autónomos que tengan domicilio social en España y se hayan visto afectados por los efectos económicos del COVID-19, siempre que: Los préstamos y operaciones hayan sido formalizados o renovados con posterioridad al 17 de marzo de 2020. Los acreditados no figuren en situación de morosidad en la consulta a los ficheros de la Central de Información de Riesgos del Banco de España (CIRBE) a 31 de diciembre de 2019. Los acreditados no estén sujetos a un procedimiento concursal a fecha de 17 de marzo de 2020, bien por haber presentado solicitud de declaración de concurso, o por darse las circunstancias a que se refiere el artículo 2.4 de la Ley 22/2003, de 9 de julio, Concursal, para que el concurso sea solicitado por sus acreedores.
Importe máximo del préstamo por cliente.	Hasta un máximo de 1,5 millones de euros en una o varias operaciones de préstamo a autónomos y empresas, se aplicarán las disposiciones específicas del Reglamento (UE) n ° 1407/2013 de la Comisión, de 18 de diciembre de 2013, relativo a la aplicación de los artículos 107 y 108 del Tratado de Funcionamiento de la Unión Europea a las ayudas de minimis. Para préstamos por encima de 1,5 millones de euros, hasta el máximo establecido en el Marco Temporal de Ayudas de Estado de la Comisión Europea tanto para autónomos y empresas que reúnan la condición de pyme como para empresas que no reúnan la condición de pyme.
Análisis del perfil de riesgos y condiciones de elegibilidad de la operación.	Se avalarán las operaciones de hasta 50 millones de euros que hayan sido aprobadas por la entidad conforme a sus políticas de riesgos, sin perjuicio de comprobaciones posteriores sobre sus condiciones de elegibilidad. Se avalarán las operaciones por encima de 50 millones de euros una vez que ICO haya analizado el cumplimiento de las condiciones de elegibilidad de manera complementaria al análisis de la entidad financiera.
Fuentes de financiación de las operaciones.	Este esquema de avales será otorgado a los préstamos y otras modalidades de financiación a las empresas y autónomos concedidos por las entidades financieras con independencia de su fuente de financiación. No obstante, si la operación de préstamo contase con la financiación de ICO, el esquema previsto en este Acuerdo será aplicable a la participación de ICO en las mismas condiciones.

Porcentajes máximos, remuneración, plazos de formalización y de vencimiento máximo del aval

Porcentajes máximos de aval.	En el caso de pymes y autónomos el aval ascenderá como máximo al 80% de la operación. En empresas que no reúnan la condición de pyme el aval cubrirá como máximo el 70% de nuevas operaciones y el 60% de operaciones de renovación.
Remuneración del aval.	La remuneración de los avales concedidos a préstamos hasta 1,5 millones de euros será de 20 puntos básicos sobre el saldo del importe total avalado. La remuneración de los avales concedidos a autónomos o empresas que tengan la consideración de pymes para operaciones con un importe nominal superior a 1,5 millones de euros será de: 20 puntos básicos anuales para avales con un vencimiento de hasta 1 año. 30 puntos básicos anuales para avales con un vencimiento superior a 1 año y hasta 3 años. 80 puntos básicos anuales para avales con un vencimiento superior a 3 años y hasta 5 años. La remuneración de los avales concedidos a empresas que no tengan la consideración de pymes para nuevas operaciones con un importe nominal superior a 1,5 millones de euros será de: 30 puntos básicos anuales para avales con un vencimiento de hasta 1 año. 60 puntos básicos anuales para avales con un vencimiento superior a 1 año y hasta 3 años. 120 puntos básicos anuales para avales con un vencimiento superior a 3 años y hasta 5 años. La remuneración de los avales concedidos a empresas que no tengan la consideración de pymes para operaciones de renovación con un importe nominal superior a 1,5 millones de euros será de: 25 puntos básicos anuales para avales con un vencimiento de hasta 1 año. 50 puntos básicos anuales para avales con un vencimiento superior a 1 año y hasta 3 años. 100 puntos básicos anuales para avales con un vencimiento superior a 3 años y hasta 5 años.
Plazo de solicitud de los avales.	Los avales podrán solicitarse hasta el 30 de septiembre de 2020. El plazo podrá ampliarse, siempre en línea con la normativa de Ayudas de Estado de la UE, por Acuerdo de Consejo de Ministros.
Plazo de vencimiento máximo del aval.	El plazo del aval emitido coincidirá con el plazo de la operación hasta un máximo de 5 años.

Derechos y obligaciones de las entidades financieras

Derechos y obligaciones de las entidades financieras.	La entidad financiera decidirá sobre la concesión de la correspondiente financiación al cliente de acuerdo con sus procedimientos internos y políticas de concesión y riesgos. Los costes de los nuevos préstamos y renovaciones que se beneficien de estos avales se mantendrán en línea con los costes cargados antes del inicio de la crisis del COVID-19, teniendo en cuenta la garantía pública del aval y su coste de cobertura. Las entidades financieras se comprometen a mantener al menos hasta 30 de septiembre de 2020 los límites de las líneas de circulante concedidas a todos los clientes y en particular, a aquellos clientes cuyos préstamos resulten avalados. Las entidades financieras señalarán en sus sistemas de contabilidad y de gestión del riesgo estas operaciones, con el fin de facilitar su trazabilidad. Posteriormente, incorporarán esta señalización en su declaración a la Central de Información de Riesgos, siguiendo a tal efecto las instrucciones del Banco de España.

Relaciones financieras entre ICO, las entidades financieras y el Ministerio de Asuntos Económicos y Transformación Digital

Relaciones de ICO con las entidades financieras.	ICO abonará a las entidades financieras los importes correspondientes a los avales ejecutados. La gestión administrativa del aval entre ICO y la entidad financiera, y las recuperaciones en caso de ejecución de la misma, se llevará a cabo conforme al procedimiento que se establecerá por ICO en el contrato marco de avales con las entidades.
Comisiones ICO de gestión y administración.	Comisión de gestión y administración: 0,05% flat, calculada sobre volumen de cartera avalada.
Abono de remuneración de aval y comisión de gestión y administración y recuperaciones.	Las entidades financieras abonarán al ICO los importes derivados de la remuneración del aval y el porcentaje, en pari passu, de las recuperaciones equivalente al riesgo avalado que, en su caso, realicen de los importes impagados. El ICO a su vez transferirá estos importes al Fondo de Provisión aprobado por Real Decreto ley 12/1995. El ICO cargará en el Fondo de Provisión los importes correspondientes a la comisión de gestión y administración en el ejercicio en que se devenguen las mismas. Si con posterioridad a 2028, tras el abono por el Ministerio de la última certificación enviada por ICO, se produjeran recuperaciones, el ICO ingresará en el Tesoro, en el mes de enero del ejercicio siguiente los importes que haya recibido de las entidades financieras en el año inmediatamente anterior correspondientes a operaciones impagadas para las que el Ministerio haya abonado previamente el aval.
Reposición del Fondo de Provisión Real Decreto-ley 12/1995.	El Ministerio de Asuntos Económicos y Transformación Digital repondrá anualmente o siempre que sea necesario para mantener el saldo positivo, los importes que hayan sido cargados al Fondo de Provisión 12/1995 en ejecución de los avales y los gastos y costes de gestión y administración del aval. El procedimiento de reposición será similar a lo previsto en otros Convenios recientes con las adaptaciones a lo previsto en este Capítulo de este real decreto-Ley y las referencias se entenderán hechas al Ministerio de referencia del aval. En el primer trimestre de cada uno de los ejercicios 2021 al 2027, se podrán revisar los importes comprometidos para «reposición garantía ICO» y «coste de administración», previa certificación por el ICO del saldo vivo a 1 de enero de cada ejercicio de las operaciones avaladas.

Seguimiento de la línea y habilitaciones

Seguimiento de la línea.	El ICO informará con carácter quincenal al Ministerio de Asuntos Económicos y Transformación Digital de la utilización de la línea de avales.
Otros trámites.	No son necesarios trámites adicionales a este Acuerdo de Consejo de Ministros.
Habilitación a la Ministra de Asuntos Económicos y Transformación Digital.	Se habilita a la Ministra de Asuntos Económicos y Transformación Digital para adoptar las medidas necesarias que garanticen la adecuada distribución de la línea de avales entre los operadores.

Ayudas de Estado

Ayudas de Estado.	La línea está sujeta a la normativa sobre ayudas de Estado de la Unión Europea.

ANEXO II

Primero.

Se autorizan límites para adquirir compromisos de gasto con cargo a ejercicios futuros en aplicación de lo dispuesto en el artículo 47.3 de la Ley 47/2003, de 26 de noviembre, General Presupuestaria para financiar por parte del Ministerio de Asuntos Económicos y Transformación Digital los gastos de gestión y administración incurridos por la línea de financiación prevista en esta norma.

El Ministerio de Asuntos Económicos y Transformación Digital atenderá con cargo a la partida presupuestaria 27.03.931M.359 «Otros gastos financieros» con los siguientes importes de compromiso plurianual iniciales de gasto, sin perjuicio de los supuestos ajustes de importes entre los ejercicios.

Ministerio de Asuntos Económicos y Transformación Digital: Techo Máximo de Gasto
Millones de euros

	Otros Gastos Financieros 27.03.931M.359
2020	0
2021	0
2022	2
2023	2
2024	2
2025	2
2026	2
2027	0
2028	0
Total	10

Comisión de gestión y administración: 0,05% flat, calculada sobre volumen de cartera avalada, prorrateada en 5 años.

Segundo.

ICO podrá contratar o ampliar los contratos existentes directamente, conforme a la excepción prevista en el artículo 120 de la Ley 9/2017, de 8 de noviembre, de Contratos del Sector Público, mediante adjudicación directa y hasta un límite de 1 Millón de euros por contrato, los servicios de apoyo externo que sean necesarios para la puesta en marcha y desarrollo de esta iniciativa lo antes posible.

§ 166

Resolución de 10 de abril de 2020, de la Secretaría de Estado de Economía y Apoyo a la Empresa, por la que se publica el Acuerdo del Consejo de Ministros de 10 de abril de 2020, por el que se instruye al Instituto de Crédito Oficial a poner en marcha el segundo tramo de la línea de avales aprobada por el Real Decreto-ley 8/2020, de 17 de marzo, y se establece que sus beneficiarios sean las pequeñas y medianas empresas y autónomos afectados por las consecuencias económicas del COVID-19

Ministerio de Asuntos Económicos y Transformación Digital
«BOE» núm. 101, de 11 de abril de 2020
Última modificación: sin modificaciones
Referencia: BOE-A-2020-4414

El Consejo de Ministros en su reunión del día 10 de abril de 2020, ha adoptado un Acuerdo, por el que se instruye al Instituto de Crédito Oficial a poner en marcha el segundo tramo de la línea de avales aprobada por el Real Decreto-ley 8/2020, de 17 de marzo, y se establece que sus beneficiarios sean las pequeñas y medianas empresas y autónomos afectados por las consecuencias económicas del COVID-19.

A los efectos de dar publicidad al mencionado Acuerdo del Consejo de Ministros de 10 de abril de 2020, esta Secretaría de Estado de Economía y Apoyo a la Empresa ha resuelto disponer la publicación del mismo en el «Boletín Oficial del Estado» como anexo a la presente Resolución.

ANEXO

«El Consejo de Ministros

ACUERDA

1. Aprobar la puesta en marcha con carácter inmediato de un nuevo tramo de la línea de avales creada en el artículo 29 del Real Decreto-ley 8/2020, de 17 de marzo, de medidas urgentes extraordinarias para hacer frente al impacto económico y social del COVID-19 por un importe de 20.000 millones de euros, que complementa la aprobada por Acuerdo de Consejo de Ministros de 24 de marzo de 2020 por importe de otros 20.000 millones de euros. Mediante este segundo tramo, el Ministerio de Asuntos Económicos y Transformación Digital avalará la financiación otorgada a pequeñas y medianas empresas y autónomos por entidades de crédito, establecimientos financieros de crédito, entidades de dinero electrónico y entidades de pagos para paliar los efectos en su actividad como consecuencia del COVID-19. Los avales del Ministerio de Asuntos Económicos y Transformación Digital serán

gestionados a través del Instituto de Crédito Oficial en los términos previstos en este Acuerdo.

2. Los importes correspondientes a los quebrantos que se produzcan por la ejecución del aval, así como los gastos de gestión y administración del Instituto de Crédito Oficial por la instrumentación de este aval, se atenderán desde la partida presupuestaria del Ministerio de Asuntos Económicos y Transformación Digital establecida al efecto y conforme a los términos indicados en los anexos de este Acuerdo y la autorización de límites para adquirir compromisos de gasto en ejercicios futuros recogida en el anexo II de este acuerdo.

3. Facultar al Instituto de Crédito Oficial para que, en el ámbito de sus competencias, a través de sus órganos competentes, resuelva cuantas incidencias prácticas pudiesen plantearse para la ejecución de esta línea de avales y durante toda la vigencia de las operaciones. En aquellas cuestiones que puedan tener implicaciones presupuestarias o para su equilibro financiero, el Instituto de Crédito Oficial podrá hacer las propuestas correspondientes a la Comisión Delegada del Gobierno para Asuntos Económicos para su consideración.

4. Autorizar al Instituto de Crédito Oficial a cargar en el Fondo de Provisión creado por el Real Decreto-ley 12/1995, de 28 de octubre, sobre medidas urgentes en materia presupuestaria, tributaria y financiera, los quebrantos por ejecución de los avales, así como los costes financieros y gastos de gestión y administración que para el Instituto de Crédito Oficial suponga la instrumentación de esta línea de avales por cuenta del Ministerio de Asuntos Económicos y Transformación Digital.

EXPOSICIÓN

El Real Decreto-ley 8/2020, de 17 de marzo, de medidas urgentes extraordinarias para hacer frente al impacto económico y social del COVID-19, establece una serie de medidas para preservar la normalidad de los flujos de financiación y los niveles de circulante y liquidez, para así permitir que empresas y autónomos continúen abonando los salarios de sus empleados, las facturas a proveedores y sus gastos corrientes, con el objeto de mantener la actividad económica y el empleo. Entre estas medidas, el artículo 29 de esta norma prevé una línea de avales por importe máximo de 100.000 millones de euros que aportará el Ministerio de Asuntos Económicos y Transformación Digital para la cobertura de la financiación otorgada por entidades financieras a empresas y autónomos.

El Acuerdo de Consejo de Ministros de 24 de marzo, por el que se libera el primer tramo de avales por importe de 20.000 millones de euros, está consiguiendo de manera eficiente los objetivos fundamentales de contención de los problemas de liquidez de las empresas. Aunque el importe de 20.000 millones de euros de los avales del primer tramo aún no ha sido consumido plenamente, es oportuno proceder a la rápida puesta a disposición de un nuevo tramo, por importe nuevamente de 20.000 millones de euros. Este segundo tramo de avales se destina a avalar exclusivamente la financiación otorgada a pequeñas y medianas empresas y autónomos por considerar que son los agentes de la actividad económica que más requieren de este apoyo en la actualidad. Los requisitos a cumplir por las pymes y los autónomos son los establecidos en este Acuerdo de Consejo de Ministros, sin que las entidades financieras puedan añadir otros.

Este nuevo Acuerdo de Consejo de Ministros prevé nuevamente que los préstamos elegibles serán aquellos puestos a disposición de pymes y autónomos por entidades de crédito, entre las que destacan las cajas rurales por su papel vertebrador y capilar del tejido económico español, establecimientos financieros de crédito, entidades de dinero electrónico y entidades de pagos, siempre y cuando se hubieran adherido al contrato marco del ICO antes del 15 de mayo de 2020. Asimismo, con el fin de garantizar que las pymes y los autónomos son los beneficiarios reales de los avales, este Acuerdo de Consejo de Ministros refuerza y precisa las previsiones del anterior, incorporando en el Acuerdo explícitamente lo ya contenido en el contrato marco firmado con ICO, que establece que el precio para el cliente de los créditos que se beneficien del aval deberá ser, en general, inferior al de los préstamos y otras operaciones que no cuenten con el aval, y la prohibición de que las entidades condicionen la concesión de un préstamo avalado a la contratación por parte del cliente de otros productos.

Las condiciones específicas para la liberación del segundo tramo de la línea de avales, por importe máximo de 20.000 millones de euros, se detallan en el anexo I.»

ANEXO I

Las condiciones aplicables y requisitos a cumplir son los siguientes:

Primero.

Todas las condiciones y términos previstos en el Acuerdo de Consejo de Ministros, de 24 de marzo, incluyendo sus Anexos, se entenderán aplicables también a este segundo tramo, no siendo necesarios tramites adicionales a este Acuerdo de Consejo de Ministros.

Segundo.

Adicionalmente, se establecen las siguientes condiciones, que serán incorporadas en el contrato marco que las entidades hayan formalizado con ICO.

Definición de entidad financiera	Serán elegibles las entidades de crédito, establecimientos financieros de crédito, entidades de dinero electrónico y entidades de pago que hayan solicitado la adhesión al contrato marco de ICO antes del 15 de mayo.
Importe total del segundo tramo de la línea de avales	Hasta 20.000 millones de euros, aportados por el Ministerio de Asuntos Económicos y Transformación Digital para renovaciones y nuevos préstamos concedidos a autónomos y pymes.
Plazo de solicitud de los avales	Los avales de este segundo tramo podrán solicitarse hasta el 30 de septiembre de 2020. El plazo podrá ampliarse, siempre en línea con la normativa de Ayudas de Estado de la UE, por Acuerdo de Consejo de Ministros.
Derechos y obligaciones de las entidades financieras.	Los costes de los nuevos préstamos y renovaciones que se beneficien de estos avales se mantendrán en línea con los costes cargados antes del inicio de la crisis del COVID-19, teniendo en cuenta la garantía pública del aval y coste de cobertura y por lo tanto, en general, deberán ser inferiores a los costes de los préstamos y otras operaciones para la misma tipología de cliente que no cuenten con el aval. El cumplimiento de esta condición será supervisado por ICO. Las entidades financieras aplicarán los mejores usos y prácticas bancarias en beneficio de los clientes y no podrán comercializar otros productos con ocasión de la concesión de préstamos cubiertos por este aval público ni condicionar su concesión a la contratación por parte del cliente de otros productos.

Tercero.

Adiciones y disposiciones aplicables a este segundo tramo para pymes y autónomos.

Cuarto.

La distribución de la línea de avales entre los operadores se llevará a cabo conforme a los mismos criterios que los establecidos por la Ministra de Asuntos Económicos y Transformación Digital para el primer tramo, si bien para este segundo tramo la distribución del volumen máximo asignado será válida hasta el 30 de junio. A partir de esa fecha, los importes de aval asignados y no utilizados por las entidades se distribuirán entre el resto de operadores, de forma proporcional al importe de aval que hubieran utilizado hasta esa fecha.

§ 167

Real Decreto-ley 9/2020, de 27 de marzo, por el que se adoptan medidas complementarias, en el ámbito laboral, para paliar los efectos derivados del COVID-19. [Inclusión parcial]

Jefatura del Estado
«BOE» núm. 86, de 28 de marzo de 2020
Última modificación: 30 de septiembre de 2020
Referencia: BOE-A-2020-4152

I

El pasado 14 de marzo, el Consejo de Ministros acordó declarar el estado de alarma, en virtud del Real Decreto 463/2020, de 14 de marzo, con motivo de la crisis sanitaria originada por la pandemia del COVID-19.

Posteriormente, con fecha 17 de marzo, el Consejo de Ministros aprobó el Real Decreto-ley 8/2020, de 17 de marzo, de medidas urgentes extraordinarias para hacer frente al impacto económico y social del COVID-19, con el fin de arbitrar un conjunto de medidas que permitieran paliar, en cierta medida, la crisis sanitaria, económica y social generada por la pandemia del COVID-19.

Entre las medidas contempladas en este real decreto-ley, se recogía la flexibilización de los Expedientes de Regulación Temporal de Empleo (ERTE), tanto por causa de fuerza mayor, como en el supuesto de los derivados de causas económicas, técnicas, organizativas y de producción, con el fin de intentar paliar los efectos devastadores que esta crisis sanitaria está produciendo en el mercado laboral.

No obstante, el notablemente estancamiento que está registrando nuestro mercado laboral, unido al importante volumen de ERTE presentados, desde la declaración del estado de alarma, ponen de relieve la necesidad de arbitrar nuevas medidas e instrumentos que contribuyan a paliar los efectos de esta crisis sanitaria sobre las personas trabajadoras de nuestro país.

De esta forma, la situación extraordinaria y urgente por la que actualmente atravesamos requiere la adopción de nuevas medidas que respondan de manera adecuada a las necesidades que se derivan de las consecuencias cambiantes de esta crisis sanitaria, que suponen una alteración grave y sin precedentes de nuestra vida diaria y que está teniendo un impacto devastador sobre el mercado laboral, generando una gran incertidumbre en un amplio colectivo de personas trabajadoras, que están viendo afectados sus puestos de trabajo, a raíz de la suspensión de un importante volumen de actividades, como consecuencia de la declaración del estado de alarma.

II

El real decreto-ley se estructura en cinco artículos, cuatro disposiciones adicionales y tres disposiciones finales.

En primer término, el real decreto-ley busca establecer instrumentos tendentes a garantizar la aplicación efectiva de los servicios que resultan esenciales en las circunstancias actuales, al objeto de dar una respuesta adecuada a las necesidades de atención sanitaria y social, que concurren. No en vano, los hospitales, los ambulatorios y las residencias de personas mayores, entre otros, son centros llamados a prestar un servicio básico en un contexto de emergencia de salud pública y social, como el que atravesamos en la actualidad.

Así, este real decreto-ley, prevé que, durante la vigencia del presente estado de alarma y sus posibles prórrogas, los centros, servicios y establecimientos sanitarios, como hospitales o ambulatorios, y los centros sociales de mayores, personas dependientes o personas con discapacidad, como residencias y centros de día, ya sean de titularidad pública o privada, o cualquiera que sea su régimen de gestión, que determinen el Ministerio de Sanidad o el Ministerio de Derechos Sociales y Agenda 2030, como servicios esenciales, no puedan tramitar ERTE. Esta medida busca garantizar el compromiso de toda la sociedad, instituciones y organizaciones de este país con las personas más vulnerables, entre las que, sin duda, se encuentran las enfermas y las socialmente dependientes.

Del mismo modo, el presente real decreto-ley viene a complementar y detallar algunas de las medidas previstas, en lo atinente la tramitación de los ERTE, previstas en el Real Decreto-ley 8/2020, de 17 de marzo, de medidas urgentes extraordinarias para hacer frente al impacto económico y social del COVID-19, concretando el procedimiento de reconocimiento de la prestación contributiva por desempleo, para todas las personas afectadas por procedimientos de suspensión de contratos y reducción de jornada basados en las causas previstas en los artículos 22 y 23 del mencionado real decreto-ley, así como a integrar otra serie de medidas, en el ámbito laboral, destinadas a paliar los efectos de la crisis del COVID-19, sobre las personas trabajadoras.

Tanto las empresas como los sectores económicos y la sociedad, en su conjunto, consideran que estamos ante un momento de enfriamiento de la actividad productiva acotado por la situación excepcional por la que atravesamos, con motivo de la crisis del COVID-19 y, por tanto, que esta situación va a tener una duración limitada y sujeta a un periodo de tiempo concreto.

Por esta razón, se establecieron medidas extraordinarias y excepcionales en el Real Decreto-ley 8/2020, de 17 de marzo, con el objetivo de garantizar que los efectos de la crisis sanitaria no impidan el restablecimiento de la actividad empresarial y la salvaguarda del empleo. En este sentido, y no obstante la vigencia de las diversas causas de despido y extinción de los contratos previstas en la normativa laboral, el Gobierno reforzó los procedimientos de suspensión y reducción de jornada, agilizándolos y flexibilizándolos, con el objetivo de que las causas a las que se refieren los artículos 22 y 23 del Real Decreto-ley 8/2020, de 17 de marzo, no sean utilizadas para introducir medidas traumáticas en relación al empleo, la extinción de los contratos de trabajo, sino medidas temporales, que son las que, en definitiva, mejor responden a una situación coyuntural como la actual.

Asimismo, se prevé, para el caso de las sociedades cooperativas que, cuando por falta de medios adecuados o suficientes, la Asamblea General de las mismas no pueda ser convocada para su celebración a través de medios virtuales, el Consejo Rector pueda asumir la competencia para aprobar la suspensión total o parcial de la prestación de trabajo de sus socias y socios y emitir la correspondiente certificación para su tramitación, en los términos previstos en los artículos 22 y 23 del Real Decreto-ley 8/2020, de 17 de marzo.

Por otra parte, el presente real decreto-ley prevé mecanismos para paliar los efectos de esta crisis sanitaria en la contratación temporal, determinando que la paralización de la actividad económica, derivada de la situación del estado de alarma, declarada en todo el territorio nacional, y que impide continuar, en determinados casos, con la prestación de servicios, sea tenida en cuenta como un factor excepcional, a todos los efectos y, en particular, también en la contratación temporal.

Por ello, a través de este real decreto-ley se establece la interrupción del cómputo de la duración de los contratos que, ante dicha circunstancia, no pueden alcanzar el objeto para el que fueron suscritos. De esta forma, se consigue garantizar que los contratos temporales, incluidos los formativos, de relevo y de interinidad, puedan alcanzar su duración máxima efectiva, desplegando plenos efectos, en cuanto a prestación de servicios, la formación que

llevan aparejada y la aportación a la actividad empresarial, durante el tiempo inicialmente previsto, de forma tal que la situación de emergencia generada por la crisis sanitaria del COVID-19 no prive a la empresa de su capacidad real para organizar sus recursos.

Asimismo, es del todo imprescindible, ofrecer una solución conjunta a las distintas eventualidades que, a nivel de tramitación, se están suscitando tanto para la entidad gestora de las prestaciones de desempleo, como para las autoridades laborales, con motivo del incremento de los expedientes de regulación temporal de empleo solicitados y comunicados por las empresas. En concreto, se pretende clarificar el límite temporal de las resoluciones tácitas recaídas en los expedientes de regulación temporal de empleo solicitados por fuerza mayor, en los que el silencio, que es positivo conforme a lo previsto en el artículo 24 de la Ley 39/2015, de 1 de octubre, del Procedimiento Administrativo Común de las Administraciones Públicas, no puede suponer una duración máxima diferente que la aplicable a las resoluciones expresas, que se circunscriben a la vigencia del estado de alarma, conforme a lo previsto en el Real Decreto 463/2020, de 14 de marzo, así como de sus posibles prórrogas.

Por otro lado, este real decreto-ley prevé medidas que permitan proporcionar un equilibrio entre los recursos del sector público y las necesidades de respuesta de empresas y personas trabajadoras afectadas por la grave situación de crisis sanitaria por la que atravesamos. Todo ello, sin olvidar, la necesidad de implementar todos los mecanismos de control y de sanción necesarios, con el fin de evitar el uso fraudulento de los recursos públicos para finalidades ajenas a las vinculadas con su naturaleza y objetivo.

De esta forma, se prevé que las solicitudes presentadas por la empresa que contuvieran falsedades o incorrecciones en los datos facilitados darán lugar a las sanciones correspondientes, siendo sancionable, igualmente, conforme a lo previsto en dicha norma, la conducta de la empresa consistente en solicitar medidas, en relación al empleo que no resultaran necesarias o no tuvieran conexión suficiente con la causa que las origina, siempre que den lugar a la generación o percepción de prestaciones indebidas.

De forma paralela, se establece el deber de colaboración de la entidad gestora de las prestaciones por desempleo con la Inspección de Trabajo y Seguridad Social, debiendo notificar, a tal efecto a esta última, los supuestos en los que apreciase indicios de fraude para la obtención de las prestaciones por desempleo.

Adicionalmente, se incluye una modificación del Real Decreto-ley 8/2020, de 17 de marzo, con el fin de determinar que las medidas extraordinarias en materia de cotizaciones y protección por desempleo previstas en los artículos 24 y 25 del mismo, serán de aplicación a los afectados por los procedimientos de suspensión de contratos y reducción de jornada comunicados, autorizados o iniciados, con anterioridad a la entrada en vigor de dicho real decreto-ley y siempre que deriven directamente del COVID-19.

Finalmente, el presente real decreto-ley introduce una modificación del artículo 16 del Real Decreto-ley 7/2020, de 12 de marzo, relativo a la contratación, al objeto de ampliar la tramitación de emergencia para la contratación de todo tipo de bienes o servicios que precise la Administración General del Estado para la ejecución de cualesquiera medidas para hacer frente al COVID-19, previsto en el mismo, a todo el sector público. Asimismo, se prevé la posibilidad de que el libramiento de los fondos necesarios para hacer frente a los gastos que genera la adopción de medidas para la protección de la salud de las personas frente al COVID-19 pueda realizarse a justificar, si resultara necesario.

Por otra parte, dicho artículo también se modifica con la finalidad de completarlo y de hacer más efectiva la contratación, los libramientos de fondos, así como los pagos, en el ámbito de la Administración en el exterior para facilitar las medidas que se adopten por la misma frente al COVID-19. Todo ello, cumpliendo los requisitos formales previstos en este real decreto-ley.

Finalmente, también se excluye de la facturación electrónica las facturas emitidas por proveedores no nacionales radicados en el exterior que correspondan a expedientes de contratación. Todas estas medidas tratan de mejorar y hacer más eficaz la tramitación de la contratación por parte de la Administración en el exterior, facilitando el comercio exterior en un marco de circunstancias excepcionales que se están viviendo en la actualidad como consecuencia del COVID-19.

III

El artículo 86 de la Constitución Española permite al Gobierno dictar decretos-leyes «en caso de extraordinaria y urgente necesidad», siempre que no afecten al ordenamiento de las instituciones básicas del Estado, a los derechos, deberes y libertades de los ciudadanos regulados en el Título I de la Constitución, al régimen de las comunidades autónomas ni al Derecho electoral general.

El real decreto-ley constituye un instrumento constitucionalmente lícito, siempre que, tal como reiteradamente ha exigido nuestro Tribunal Constitucional (sentencias 6/1983, de 4 de febrero, F. 5; 11/2002, de 17 de enero, F. 4, 137/2003, de 3 de julio, F. 3, y 189/2005, de 7 julio, F. 3; 68/2007, F. 10, y 137/2011, F. 7), el fin que justifica la legislación de urgencia sea subvenir a una situación concreta, dentro de los objetivos gubernamentales, que por razones difíciles de prever requiere una acción normativa inmediata en un plazo más breve que el requerido por la vía normal o por el procedimiento de urgencia para la tramitación parlamentaria de las leyes, máxime cuando la determinación de dicho procedimiento no depende del Gobierno.

La grave crisis, generada por la declaración del estado de alarma, a causa del COVID-19, y el grave impacto que la misma está generando sobre el mercado laboral de nuestro país, incidiendo de forma notable, sobre las personas trabajadoras, justifican la extraordinaria y urgente necesidad de adoptar las medidas previstas en el presente real decreto-ley.

Asimismo, la extraordinaria y urgente necesidad de aprobar la medidas que se incluyen este real decreto-ley se inscribe en el juicio político o de oportunidad que corresponde al Gobierno (SSTC 61/2018, de 7 de junio, FJ 4; 142/2014, de 11 de septiembre, FJ 3) y esta decisión, sin duda, supone una ordenación de prioridades políticas de actuación (STC, de 30 de enero de 2019, Recurso de Inconstitucionalidad núm. 2208-2019), y que son medidas de índole laboral destinadas a reparar los perjuicios económicos y en el ámbito del empleo, derivados de la crisis del COVID-19, así como proteger el empleo y mantener la actividad económica. Los motivos de oportunidad que acaban de exponerse demuestran que, en ningún caso, el presente real decreto-ley constituye un supuesto de uso abusivo o arbitrario de este instrumento constitucional (SSTC 61/2018, de 7 de junio, FJ 4; 100/2012, de 8 de mayo, FJ 8; 237/2012, de 13 de diciembre, FJ 4; 39/2013, de 14 de febrero, FJ 5).

En suma, en las medidas que se adoptan en el presente real decreto-ley concurren las circunstancias de extraordinaria y urgente necesidad previstas en el artículo 86 de la Constitución Española, considerando, por otra parte, que los objetivos que se pretenden alcanzar con el mismo no pueden conseguirse a través de la tramitación de una ley por el procedimiento de urgencia.

Asimismo, debe señalarse que este real decreto-ley no afecta al ordenamiento de las instituciones básicas del Estado, a los derechos, deberes y libertades de los ciudadanos regulados en el Título I de las Constitución Española, al régimen de las comunidades autónomas ni al Derecho electoral general.

IV

Este real decreto-ley responde a los principios de necesidad, eficacia, proporcionalidad, seguridad jurídica, transparencia, y eficiencia, tal y como exige la Ley 39/2015, de 1 de octubre, del Procedimiento Administrativo Común de las Administraciones Públicas. A estos efectos, pone de manifiesto el cumplimiento de los principios de necesidad y eficacia dado el interés general en el que se fundamentan las medidas establecidas, siendo el real-decreto ley el instrumento más adecuado para garantizar su consecución. Así, responde a la necesidad de minimizar el riesgo de un impacto incontrolado e irreversible de la situación de emergencia extraordinaria que se sigue del estado de alerta sanitaria provocada por el COVID-19, tanto en la actividad económica como en el mantenimiento y salvaguarda del empleo, evitándose así situaciones de desprotección y garantizando el restablecimiento y recuperación de la actividad económica.

Del mismo modo, es proporcional, ya que regula los aspectos imprescindibles para conseguir su objetivo, limitando sus efectos a la concurrencia de la situación temporal y

extraordinaria descrita. Igualmente, se ajusta al principio de seguridad jurídica, siendo coherente con el resto del ordenamiento jurídico.

Asimismo, cumple también con el principio de transparencia, ya que identifica claramente su propósito y se ofrece una explicación, sin que se hayan realizado los trámites de participación pública que se establecen en el artículo 26 de la Ley 50/1997, del Gobierno, al amparo de la excepción que, para los reales decretos-leyes, regula el apartado 11 del aludido precepto. Por último, en relación con el principio de eficiencia, este real decreto-ley no impone carga administrativa alguna adicional a las existentes con anterioridad.

En su virtud, haciendo uso de la autorización contenida en el artículo 86 de la Constitución Española, a propuesta de la Ministra de Trabajo y Economía Social, y previa deliberación del Consejo de Ministros en su reunión del día 27 de marzo de 2020,

DISPONGO:

Artículo 1. *Mantenimiento de actividad de centros sanitarios y centros de atención a personas mayores.*

1. Durante la vigencia del estado de alarma acordado por el Real Decreto 463/2020, de 14 de marzo, por el que se declara el estado de alarma para la gestión de la situación de crisis sanitaria ocasionada por el COVID-19, y sus posibles prórrogas, se entenderán como servicios esenciales para la consecución de los fines descritos en el mismo, cualquiera que sea la titularidad, pública o privada o el régimen de gestión, los centros, servicios y establecimientos sanitarios, que determine el Ministerio de Sanidad, así como los centros sociales de mayores, personas dependientes o personas con discapacidad, en los términos especificados por el Ministerio de Derechos Sociales y Agenda 2030.

2. De conformidad con dicho carácter esencial, los establecimientos a que se refiere el apartado anterior deberán mantener su actividad, pudiendo únicamente proceder a reducir o suspender la misma parcialmente en los términos en que así lo permitan las autoridades competentes.

3. El incumplimiento o la resistencia a las órdenes de las autoridades competentes en aras al cumplimiento de lo previsto en este artículo será sancionado con arreglo a las leyes, en los términos establecidos en el artículo diez de la Ley Orgánica 4/1981, de 1 de junio, de los estados de alarma, excepción y sitio.

Artículo 2. *Medidas extraordinarias para la protección del empleo.*

La fuerza mayor y las causas económicas, técnicas, organizativas y de producción en las que se amparan las medidas de suspensión de contratos y reducción de jornada previstas en los artículos 22 y 23 del Real Decreto-ley 8/2020, de 17 de marzo, no se podrán entender como justificativas de la extinción del contrato de trabajo ni del despido.

> Téngase en cuenta que el presente artículo permanecerá vigente hasta el 31 de enero de 2021, según establece el art. 6 del Real Decreto-ley 30/2020, de 29 de septiembre. Ref. BOE-A-2020-11416

Artículo 3. *Medidas extraordinarias de desarrollo del artículo 25 del Real Decreto-ley 8/2020, de 17 de marzo, de medidas urgentes extraordinarias para hacer frente al impacto económico y social del COVID-19, para agilizar la tramitación y abono de prestaciones por desempleo.*

1. El procedimiento de reconocimiento de la prestación contributiva por desempleo, para todas las personas afectadas por procedimientos de suspensión de contratos y reducción de jornada basados en las causas previstas en los artículos 22 y 23 del Real Decreto-ley 8/2020, de 17 de marzo, se iniciará mediante una solicitud colectiva presentada por la empresa ante la entidad gestora de las prestaciones por desempleo, actuando en representación de aquellas.

Esta solicitud se cumplimentará en el modelo proporcionado por la entidad gestora de las prestaciones por desempleo y se incluirá en la comunicación regulada en el apartado siguiente.

2. Además de la solicitud colectiva, la comunicación referida en el apartado anterior incluirá la siguiente información, de forma individualizada por cada uno de los centros de trabajo afectados:

a) Nombre o razón social de la empresa, domicilio, número de identificación fiscal y código de cuenta de cotización a la Seguridad Social al que figuren adscritos los trabajadores cuyas suspensiones o reducciones de jornada se soliciten.

b) Nombre y apellidos, número de identificación fiscal, teléfono y dirección de correo electrónico del representante legal de la empresa.

c) Número de expediente asignado por la autoridad laboral.

d) Especificación de las medidas a adoptar, así como de la fecha de inicio en que cada una de las personas trabajadoras va a quedar afectada por las mismas.

e) En el supuesto de reducción de la jornada, determinación del porcentaje de disminución temporal, computada sobre la base diaria, semanal, mensual o anual.

f) A los efectos de acreditar la representación de las personas trabajadoras, una declaración responsable en la que habrá de constar que se ha obtenido la autorización de aquellas para su presentación.

g) La información complementaria que, en su caso, se determine por resolución de la Dirección General del Servicio Público de Empleo Estatal.

La empresa deberá comunicar cualesquiera variaciones en los datos inicialmente contenidos en la comunicación, y en todo caso cuando se refieran a la finalización de la aplicación de la medida.

3. La comunicación referida en el punto apartado anterior deberá remitirse por la empresa en el plazo de 5 días desde la solicitud del expediente de regulación temporal de empleo en los supuestos de fuerza mayor a los que se refiere el artículo 22 del Real Decreto-ley 8/2020, de 17 de marzo, o desde la fecha en que la empresa notifique a la autoridad laboral competente su decisión en el caso de los procedimientos regulados en su artículo 23. La comunicación se remitirá a través de medios electrónicos y en la forma que se determine por el Servicio Público de Empleo Estatal.

En el supuesto de que la solicitud se hubiera producido con anterioridad a la entrada en vigor de este real decreto-ley, el plazo de 5 días empezará a computarse desde esta fecha.

4. La no transmisión de la comunicación regulada en los apartados anteriores se considerará conducta constitutiva de la infracción grave prevista en el artículo 22.13 del texto refundido de la Ley sobre Infracciones y Sanciones en el Orden Social, aprobado por el Real Decreto Legislativo 5/2000, de 4 de agosto.

5. Lo establecido en este artículo se entenderá sin perjuicio de la remisión por parte de la autoridad laboral a la entidad gestora de las prestaciones de sus resoluciones y de las comunicaciones finales de las empresas en relación, respectivamente, a los expedientes tramitados conforme a la causa prevista en los artículos 22 y 23 del Real Decreto-ley 8/2020, de 17 de marzo.

Artículo 4. *Medida extraordinaria aplicable a las sociedades cooperativas para la adopción de acuerdos en los procedimientos de suspensión total y/o parcial, en los términos previstos en los artículos 22 y 23 del Real Decreto-ley 8/2020, de 17 de marzo.*

Cuando por falta de medios adecuados o suficientes la Asamblea General de las sociedades cooperativas no pueda ser convocada para su celebración a través de medios virtuales, el Consejo Rector asumirá la competencia para aprobar la suspensión total o parcial de la prestación de trabajo de sus socias y socios y emitirá la correspondiente certificación para su tramitación, en los términos previstos en los artículos 22 y 23 del Real Decreto-ley 8/2020, de 17 de marzo, de medidas urgentes extraordinarias para hacer frente al impacto económico y social del COVID-19.

Artículo 5. *Interrupción del cómputo de la duración máxima de los contratos temporales.*

La suspensión de los contratos temporales, incluidos los formativos, de relevo e interinidad, por las causas previstas en los artículos 22 y 23 del Real Decreto-ley 8/2020, de 17 de marzo, supondrá la interrupción del cómputo, tanto de la duración de estos contratos, como de los periodos de referencia equivalentes al periodo suspendido, en cada una de estas modalidades contractuales, respecto de las personas trabajadoras afectadas por estas.

Téngase en cuenta que el presente artículo permanecerá vigente hasta el 31 de enero de 2021, según establece el art. 6 del Real Decreto-ley 30/2020, de 29 de septiembre. Ref. BOE-A-2020-11416

Disposición adicional primera. *Limitación de la duración de los expedientes temporales de regulación de empleo basados en las causas previstas en el artículo 22 del Real Decreto-ley 8/2020, de 17 de marzo.*

La duración de los expedientes de regulación de empleo autorizados al amparo de las causas previstas en el artículo 22 del Real Decreto-ley 8/2020, de 17 de marzo, no podrá extenderse más allá del periodo en que se mantenga la situación extraordinaria derivada del COVID-19 de acuerdo con lo previsto en el artículo 28 de la misma norma, entendiéndose, por tanto, que su duración máxima será la del estado de alarma decretado por el Real Decreto 463/2020, de 14 de marzo, por el que se declara el estado de alarma para la gestión de la situación de crisis sanitaria ocasionada por el COVID-19 y sus posibles prórrogas.

Esta limitación resultará aplicable tanto en aquellos expedientes respecto de los cuales recaiga resolución expresa como a los que sean resueltos por silencio administrativo, con independencia del contenido de la solicitud empresarial concreta.

Disposición adicional segunda. *Régimen sancionador y reintegro de prestaciones indebidas.*

1. En aplicación de lo previsto en el texto refundido de la Ley sobre Infracciones y Sanciones en el Orden Social, aprobado por el Real Decreto Legislativo 5/2000, de 4 de agosto, las solicitudes presentadas por la empresa que contuvieran falsedades o incorrecciones en los datos facilitados darán lugar a las sanciones correspondientes.

Será sancionable igualmente, conforme a lo previsto en dicha norma, la conducta de la empresa consistente en solicitar medidas, en relación al empleo que no resultaran necesarias o no tuvieran conexión suficiente con la causa que las origina, cuando dicha circunstancia se deduzca de las falsedades o incorrecciones en los datos facilitados por aquellas y siempre que den lugar a la generación o percepción de prestaciones indebidas o a la aplicación de deducciones indebidas en las cuotas a la Seguridad Social.

2. El reconocimiento indebido de prestaciones a la persona trabajadora por causa no imputable a la misma, como consecuencia de alguno de los incumplimientos previstos en el apartado anterior, dará lugar a la devolución de las prestaciones indebidamente generadas. En tales supuestos, la empresa deberá ingresar a la entidad gestora las cantidades percibidas por la persona trabajadora de acuerdo con lo establecido en el texto refundido de la Ley sobre Infracciones y Sanciones en el Orden Social.

La obligación de devolver las prestaciones previstas en el párrafo anterior será exigible hasta la prescripción de las infracciones referidas en el texto refundido de la Ley sobre Infracciones y Sanciones en el Orden Social que resulten aplicables.

La persona trabajadora conservará el derecho al salario correspondiente al período de regulación de empleo inicialmente autorizado, descontadas las cantidades que hubiera percibido en concepto de prestación por desempleo.

Disposición adicional tercera. *Fecha de efectos de las prestaciones por desempleo derivadas de los procedimientos basados en las causas referidas en los artículos 22 y 23 del Real Decreto-ley 8/2020, de 17 de marzo, de medidas urgentes extraordinarias para hacer frente al impacto económico y social del COVID-19.*

1. La fecha de efectos de la situación legal de desempleo en los supuestos de fuerza mayor será la fecha del hecho causante de la misma.

2. Cuando la suspensión del contrato o reducción de jornada sea debida a la causa prevista en el artículo 23 del Real Decreto-ley 8/2020, de 17 de marzo, de medidas urgentes extraordinarias para hacer frente al impacto económico y social del COVID-19, la fecha de efectos de la situación legal de desempleo habrá de ser, en todo caso, coincidente o posterior a la fecha en que la empresa comunique a la autoridad laboral la decisión adoptada.

3. La causa y fecha de efectos de la situación legal de desempleo deberán figurar, en todo caso, en el certificado de empresa, que se considerará documento válido para su acreditación.

Disposición adicional cuarta. *Colaboración de la entidad gestora de las prestaciones por desempleo y la Inspección de Trabajo y Seguridad Social.*

En los supuestos en los que la entidad gestora apreciase indicios de fraude para la obtención de las prestaciones por desempleo, lo comunicará a la Inspección de Trabajo y Seguridad Social a los efectos oportunos.

La Inspección de Trabajo y Seguridad Social, en colaboración con la Agencia Estatal de Administración Tributaria y las Fuerzas y Cuerpos de Seguridad del Estado, incluirá, entre sus planes de actuación, la comprobación de la existencia de las causas alegadas en las solicitudes y comunicaciones de expedientes temporales de regulación de empleo basados en las causas de los artículos 22 y 23 del Real Decreto-ley 8/2020, de 17 de marzo.

[. . .]

Disposición final tercera. *Entrada en vigor y vigencia.*

Este real decreto-ley entrará en vigor el mismo día de su publicación en el "Boletín Oficial del Estado", manteniendo su vigencia durante el estado de alarma decretado por el Real Decreto 463/2020, de 14 de marzo, y sus posibles prórrogas.

Los artículos 2 y 5 mantendrán su vigencia hasta el 30 de junio de 2020.

Téngase en cuenta que los artículos 2 y 5 permanecerán vigentes hasta el 31 de enero de 2021, según establece el art. 6 del Real Decreto-ley 30/2020, de 29 de septiembre. Ref. BOE-A-2020-11416

Información relacionada

- El Real Decreto-ley 9/2020, de 27 de marzo, ha sido convalidado por Acuerdo del Congreso de los Diputados, publicado por Resolución de 9 de abril de 2020. Ref. BOE-A-2020-4425

§ 168

Orden SND/307/2020, 30 de marzo, por la que se establecen los criterios interpretativos para la aplicación del Real Decreto-ley 10/2020, de 29 de marzo, y el modelo de declaración responsable para facilitar los trayectos necesarios entre el lugar de residencia y de trabajo

Ministerio de Sanidad
«BOE» núm. 89, de 30 de marzo de 2020
Última modificación: sin modificaciones
Referencia: BOE-A-2020-4196

Téngase en cuenta que esta Orden se aplicó durante la vigencia del permiso retribuido recuperable regulado en el Real Decreto-ley 10/2020, que se extendió del 30 de marzo al 9 de abril de 2020, ambos inclusive.

I

Debido a la rapidez en la evolución de la situación de emergencia de salud pública ocasionada por el COVID-19, a escala nacional e internacional, el Gobierno ha declarado el estado de alarma en todo el territorio nacional con el fin de afrontar la crisis sanitaria, mediante Real Decreto 463/2020, de 14 de marzo.

En este contexto, con fecha de 29 de marzo, el Gobierno ha aprobado el Real Decreto-ley 10/2020, de 29 de marzo, por el que se regula un permiso retribuido recuperable para las personas trabajadoras por cuenta ajena que no presten servicios esenciales, con el fin de reducir la movilidad de la población en el contexto de la lucha contra el COVID-19. En virtud de esta norma, se establece un permiso de carácter obligatorio y limitado en el tiempo entre los días 30 de marzo y 9 de abril (ambos incluidos), para todas las personas trabajadoras por cuenta ajena que prestan servicios en empresas o entidades del sector público o privado que desarrollan las actividades no esenciales calificadas como tales en el anexo que acompaña al propio Real Decreto-ley.

II

Conforme a lo establecido en el artículo 1.1 del Real Decreto-ley indicado, el permiso retribuido recuperable únicamente resulta de aplicación a las personas trabajadoras por cuenta ajena. Por tanto, las personas trabajadoras por cuenta propia quedan fuera de su ámbito de aplicación, toda vez que no podría hacerse efectiva ni la contraprestación económica ni la recuperación de horas que establecen los artículos 2 y 3 de esa misma norma. En consecuencia, los autónomos que desarrollan actividades que no se hayan visto suspendidas por las medidas de contención previstas en el Real Decreto 463/2020, de 14 de

marzo, y el resto de normas que lo desarrollan, pueden continuar prestando sus servicios normalmente.

III

Por otra parte, ni el Real Decreto 463/2020, de 14 de marzo, ni el Real Decreto-ley 10/2020, de 29 de marzo, han afectado a la actividad de representación sindical y empresarial, máxime en un contexto como el actual en el que se hace necesario en muchas empresas e instituciones acudir a las consultas y la negociación con la representación de los trabajadores.

En este sentido, es importante tener en cuenta que ambas normas, como no puede ser de otra manera, se dictan en el marco del respeto (i) al ejercicio de las actividades que el artículo 7 de la Constitución Española les atribuye a las asociaciones empresariales y (ii) al derecho a la libertad sindical reconocido en el artículo 28 de la Constitución Española y la Ley Orgánica 11/1985, de 2 de agosto, de libertad sindical.

Por ello, sin perjuicio de las restricciones a la movilidad y otras importantes capacidades que le otorgan a la autoridad competente los artículos 11 y 12 de la Ley Orgánica 4/1981, de 1 de junio, de los estados de alarma, excepción y sitio, la actividad sindical y la actividad de las asociaciones empresariales ha de mantenerse inalterada y no puede verse afectada por las restricciones a la movilidad y circulación de las personas.

IV

Finalmente, el Real Decreto-ley 10/2020, de 29 de marzo, establece una serie de excepciones que incluyen a los trabajadores que desarrollan las actividades esenciales calificadas como tales en el anexo correspondiente, los que cumplen con las condiciones detalladas para sectores específicos. Además, el artículo 4 establece que las empresas que deban aplicar el permiso retribuido recuperable regulado podrán, en caso de ser necesario, establecer el número mínimo de plantilla o los turnos de trabajo estrictamente imprescindibles con el fin de mantener la actividad indispensable.

En este contexto, corresponde a las empresas o entidades empleadoras la decisión sobre las personas específicas que no deben acogerse al permiso retribuido recuperable y que, por lo tanto, deben acudir a sus puestos de trabajo.

Así, con objeto de facilitar la identificación de estas personas trabajadoras por parte de los cuerpos y fuerzas de seguridad del Estado, se ha considerado necesario facilitar un modelo de declaración responsable en el que se indique que la persona trabajadora portadora del mismo puede continuar realizando desplazamientos a su lugar de trabajo.

V

Consecuentemente, en virtud de la facultad conferida al Ministro de Sanidad en el artículo 5 del Real Decreto-ley 10/2020, de 29 de marzo, dispongo:

Primero. *Objeto.*

Esta Orden tiene por objeto especificar actividades excluidas del ámbito de aplicación del Real Decreto-ley 10/2020, de 29 de marzo, así como facilitar un modelo de declaración responsable en la que se indique que la persona trabajadora portadora del mismo puede continuar realizando desplazamientos a su lugar de trabajo o de desarrollo de su actividad de representación sindical o empresarial.

Segundo. *Trabajadores por cuenta propia.*

El Real Decreto 463/2020, de 14 de marzo, solo afecta a los autónomos que prestan sus servicios en actividades suspendidas por la declaración del estado de alarma. Por su parte, el Real Decreto-ley 10/2020, de 29 de marzo, no resulta de aplicación a las personas trabajadoras por cuenta propia.

Tercero. *Actividades de representación.*

Las actividades de representación sindical y patronal no están afectadas por las restricciones de movilidad contenidas en el Real Decreto 463/2020, de 14 de marzo, y en el Real Decreto-ley 10/2020, de 29 de marzo, con el fin garantizar la asistencia y asesoramiento a personas trabajadoras y empleadores.

Cuarto. *Declaración responsable.*

Las personas trabajadoras por cuenta ajena que no deban acogerse al permiso retribuido recuperable establecido en el Real Decreto-ley 10/2020 y aquellas otras dedicadas a la actividad de representación sindical o empresarial tendrán derecho a que la empresa o entidad empleadora les expida una declaración responsable reconociendo tal circunstancia, de acuerdo con el modelo recogido en el Anexo de esta Orden.

Disposición final única. *Vigencia.*

Esta Orden entrará en vigor el mismo día de su publicación en el «Boletín Oficial del Estado» y resultará de aplicación durante la vigencia del permiso retribuido recuperable regulado en el Real Decreto-ley 10/2020, de 29 de marzo.

ANEXO

Modelo de declaración responsable a emitir para los trabajadores por cuenta ajena que no deban acogerse al permiso retribuido recuperable recogido en el Real Decreto-ley 10/2020

D/D.ª _____, con DNI _____, actuando como representante de la empresa/empleador _____ (NIF:_____).

Datos de contacto de la empresa/empleador:

– Domicilio: _____
– Teléfono: _____
– Correo electrónico: _____

Declara responsablemente:

Que D/D.ª _____ con DNI _____ es trabajador/a de esta empresa/empleador y reúne las condiciones para no acogerse al permiso retribuido recuperable establecido en el Real Decreto-ley 10/2020.

Para que conste a los efectos de facilitar los trayectos necesarios entre su lugar de residencia y su lugar de trabajo.

En _____, a ____de _____de 2020.

FDO: _____

§ 169

Orden SND/325/2020, de 6 de abril, por la que se establecen criterios interpretativos y se prorroga la validez de los certificados de verificaciones y mantenimientos preventivos establecidos en la regulación de seguridad industrial y metrológica. [Inclusión parcial]

Ministerio de Sanidad
«BOE» núm. 97, de 7 de abril de 2020
Última modificación: sin modificaciones
Referencia: BOE-A-2020-4321

Tercero. *Aplicación del permiso retribuido recuperable.*

Sin perjuicio de lo previsto en los artículos anteriores, en aplicación de lo dispuesto en el Real Decreto-ley 10/2020, de 29 de marzo, por el que se regula un permiso retribuido recuperable para las personas trabajadoras por cuenta ajena que no presten servicios esenciales, con el fin de reducir la movilidad de la población en el contexto de la lucha contra el COVID-19, y mientras dure su vigencia, será de aplicación a las actividades de verificación y mantenimiento de seguridad industrial y metrológica el permiso retribuido recuperable previsto en su artículo 2, salvo para aquellas actividades que se consideren esenciales de acuerdo con el anexo del referido real decreto-ley.

[. . .]

§ 170

Real Decreto-ley 10/2020, de 29 de marzo, por el que se regula un permiso retribuido recuperable para las personas trabajadoras por cuenta ajena que no presten servicios esenciales, con el fin de reducir la movilidad de la población en el contexto de la lucha contra el COVID-19

Jefatura del Estado
«BOE» núm. 87, de 29 de marzo de 2020
Última modificación: 30 de marzo de 2020
Referencia: BOE-A-2020-4166

Véase, en relación con el ámbito de aplicación, los criterios interpretativos establecidos por la Orden SND/307/2020, de 30 de marzo. Ref. BOE-A-2020-4196

I

El Real Decreto 463/2020, de 14 de marzo, por el que se declara el estado de alarma para la gestión de la situación de crisis sanitaria ocasionada por el COVID-19, adoptó una serie de medidas en relación con la limitación de la movilidad de las personas, así como de las actividades sociales y económicas de nuestro país, que han contribuido a contener el avance del COVID-19.

Desde entonces se ha procedido a acordar desde el Gobierno, a través de diversos instrumentos normativos, distintas iniciativas dirigidas a ordenar la aplicación de las medidas que se han entendido como necesarias para proteger a las personas del riesgo de contagio, para atender a las que son especialmente vulnerables, para garantizar la prestación de servicios sanitarios y sociales esenciales, así como para velar por las empresas y las personas trabajadoras que se vean afectadas en el aspecto económico y productivo, de modo que puedan recuperar la normalidad tan pronto como sean removidas las circunstancias excepcionales que a día de hoy tienen paralizado ya a gran parte del tejido productivo, asistencial y de servicios en nuestro país.

Todas estas medidas, particularmente las que han incidido en la limitación de la movilidad de las personas, han contribuido a contener el avance del COVID-19. El teletrabajo, las medidas de flexibilidad empresarial y el resto de medidas económicas y sociales adoptadas en las últimas semanas, están permitiendo al mismo tiempo minimizar el impacto negativo sobre el tejido empresarial y el empleo.

Sin embargo, a pesar del impacto que estas medidas de distanciamiento social están teniendo para favorecer el control de la epidemia, la cifra total de personas contagiadas y de víctimas del COVID-19 que son ingresadas en las Unidades de Cuidados Intensivos, en ocasiones durante periodos relativamente largos, con un efecto de acúmulo de pacientes, ha

continuado creciendo, provocando una presión creciente sobre el Sistema Nacional de Salud y, en particular, sobre los servicios asistenciales.

Por ello, atendiendo a las recomendaciones de los expertos en el ámbito epidemiológico, resulta necesario adoptar nuevas medidas que profundicen en el control de la propagación del virus y evitar que el acúmulo de pacientes en las Unidades de Cuidados Intensivos lleve a su saturación.

II

Teniendo en cuenta que la actividad laboral y profesional es la causa que explica la mayoría de los desplazamientos que se producen actualmente en nuestro país, se ha puesto de manifiesto la necesidad de adoptar una medida en el ámbito laboral, que permita articular la referida limitación de movimientos y reducirla hasta los niveles que permitirán conseguir el efecto deseado.

La prioridad de la regulación contenida en esta norma es, por tanto, limitar al máximo la movilidad. Y los sectores de actividad a cuyas personas trabajadoras se excluye del disfrute obligatorio del permiso se justifican por estrictas razones de necesidad.

III

El presente real decreto-ley regula un permiso retribuido recuperable para personal laboral por cuenta ajena, de carácter obligatorio y limitado en el tiempo entre los días 30 de marzo y 9 de abril (ambos incluidos), para todo el personal laboral por cuenta ajena que preste servicios en empresas o entidades del sector público o privado que desarrollan las actividades no esenciales calificadas como tal en el anexo.

Quedan exceptuados de la aplicación del presente real decreto las personas trabajadoras que tengan su contrato suspendido durante el período indicado y aquellas que puedan continuar prestando servicios a distancia.

Las autoridades competentes delegadas, en su ámbito de competencia, podrán modificar o especificar, mediante las órdenes necesarias, las actividades que se ven afectadas por el permiso retribuido recuperable previsto en este artículo y sus efectos.

En las disposiciones transitorias se establecen excepciones puntuales y limitadas para (i) aquellas actividades que puedan verse perjudicadas de manera irremediable o desproporcionada por el permiso establecido en el presente real decreto-ley y (ii) el personal de actividades de transporte que se encuentre realizando un servicio en la fecha de entrada en vigor de este real decreto-ley.

Por su parte, en las disposiciones adicionales se establecen previsiones específicas para empleados públicos y personal con legislación específica propia, servicios esenciales de la Administración de Justicia y otros colectivos.

IV

El artículo 86 de la Constitución permite al Gobierno dictar reales decretos-leyes «en caso de extraordinaria y urgente necesidad», siempre que no afecten al ordenamiento de las instituciones básicas del Estado, a los derechos, deberes y libertades de los ciudadanos regulados en el Título I de la Constitución, al régimen de las Comunidades Autónomas ni al Derecho electoral general.

El real decreto-ley constituye un instrumento constitucionalmente lícito, siempre que, tal como reiteradamente ha exigido nuestro Tribunal Constitucional (sentencias 6/1983, de 4 de febrero, F. 5; 11/2002, de 17 de enero, F. 4, 137/2003, de 3 de julio, F. 3, y 189/2005, de 7 julio, F. 3; 68/2007, F. 10, y 137/2011, F. 7), el fin que justifica la legislación de urgencia sea subvenir a una situación concreta, dentro de los objetivos gubernamentales, que por razones difíciles de prever requiere una acción normativa inmediata en un plazo más breve que el requerido por la vía normal o por el procedimiento de urgencia para la tramitación parlamentaria de las leyes, máxime cuando la determinación de dicho procedimiento no depende del Gobierno.

Asimismo, la extraordinaria y urgente necesidad de aprobar las medidas que se incluyen en este real decreto-ley se inscribe en el juicio político o de oportunidad que corresponde al

Gobierno (SSTC 61/2018, de 7 de junio, FJ 4; 142/2014, de 11 de septiembre, FJ 3) y esta decisión, sin duda, supone una ordenación de prioridades políticas de actuación (STC, de 30 de enero de 2019, Recurso de Inconstitucionalidad núm. 2208-2019), y que son medidas de índole laboral destinadas a reparar los perjuicios económicos y en el ámbito del empleo, derivados de la crisis del COVID-19, así como proteger el empleo y mantener la actividad económica. Los motivos de oportunidad que acaban de exponerse demuestran que, en ningún caso, el presente real decreto-ley constituye un supuesto de uso abusivo o arbitrario de este instrumento constitucional (SSTC 61/2018, de 7 de junio, FJ 4; 100/2012, de 8 de mayo, FJ 8; 237/2012, de 13 de diciembre, FJ 4; 39/2013, de 14 de febrero, FJ 5).

En suma, en las medidas que se adoptan en el presente real decreto-ley concurren las circunstancias de extraordinaria y urgente necesidad previstas en el artículo 86 de la Constitución, considerando, por otra parte, que los objetivos que se pretenden alcanzar con el mismo no pueden conseguirse a través de la tramitación de una ley por el procedimiento de urgencia.

Asimismo, debe señalarse que este real decreto-ley no afecta al ordenamiento de las instituciones básicas del Estado, a los derechos, deberes y libertades de los ciudadanos regulados en el Título I de la Constitución Española, al régimen de las Comunidades Autónomas ni al Derecho electoral general.

V

Este real decreto-ley responde a los principios de necesidad, eficacia, proporcionalidad, seguridad jurídica, transparencia, y eficiencia, tal y como exige la Ley 39/2015, de 1 de octubre, del Procedimiento Administrativo Común de las Administraciones Públicas. A estos efectos, pone de manifiesto el cumplimiento de los principios de necesidad y eficacia dado el interés general en el que se fundamentan las medidas establecidas, siendo el real-decreto ley el instrumento más adecuado para garantizar su consecución. Así, responde a la necesidad de minimizar el riesgo de un impacto incontrolado e irreversible de la situación de emergencia extraordinaria que se sigue del estado de alerta sanitaria provocada por el COVID-19, tanto en la actividad económica como en el mantenimiento y salvaguarda del empleo, evitándose así situaciones de desprotección y garantizando el restablecimiento y recuperación de la actividad económica.

Del mismo modo, es proporcional, ya que regula los aspectos imprescindibles para conseguir su objetivo, limitando sus efectos a la concurrencia de la situación temporal y extraordinaria descrita. Igualmente, se ajusta al principio de seguridad jurídica, siendo coherente con el resto del ordenamiento jurídico.

Asimismo, cumple también con el principio de transparencia, ya que identifica claramente su propósito y se ofrece una explicación, sin que se hayan realizado los trámites de participación pública que se establecen en el artículo 26 de la Ley 50/1997, del Gobierno, al amparo de la excepción que, para los reales decretos-leyes, regula el apartado 11 del aludido precepto. Por último, en relación con el principio de eficiencia, este real decreto-ley no impone carga administrativa alguna adicional a las existentes con anterioridad.

En su virtud, haciendo uso de la autorización contenida en el artículo 86 de la Constitución Española, a propuesta de la Ministra de Trabajo y Economía Social, y previa deliberación del Consejo de Ministros, en su reunión del día 29 de marzo de 2020.

DISPONGO:

Artículo 1. *Ámbito subjetivo de aplicación.*

1. El presente real decreto-ley se aplicará a todas las personas trabajadoras por cuenta ajena que presten servicios en empresas o entidades del sector público o privado y cuya actividad no haya sido paralizada como consecuencia de la declaración de estado de alarma establecida por el Real Decreto 463/2020, de 14 de marzo.

2. No obstante, quedan exceptuados del ámbito de aplicación:

a) Las personas trabajadoras que presten servicios en los sectores calificados como esenciales en el anexo de este real decreto-ley.

b) Las personas trabajadoras que presten servicios en las divisiones o en las líneas de producción cuya actividad se corresponda con los sectores calificados como esenciales en el anexo de este real decreto-ley.

c) Las personas trabajadoras contratadas por (i) aquellas empresas que hayan solicitado o estén aplicando un expediente de regulación temporal de empleo de suspensión y (ii) aquellas a las que les sea autorizado un expediente de regulación temporal de empleo de suspensión durante la vigencia del permiso previsto este real decreto-ley.

d) Las personas trabajadoras que se encuentran de baja por incapacidad temporal o cuyo contrato esté suspendido por otras causas legalmente previstas.

e) Las personas trabajadoras que puedan seguir desempeñando su actividad con normalidad mediante teletrabajo o cualquiera de las modalidades no presenciales de prestación de servicios.

Artículo 2. *Permiso retribuido.*

1. Las personas trabajadoras que se encuentren dentro del ámbito de aplicación del presente real decreto-ley disfrutarán de un permiso retribuido recuperable, de carácter obligatorio, entre el 30 de marzo y el 9 de abril de 2020, ambos inclusive.

2. El presente permiso conllevará que las personas trabajadoras conservarán el derecho a la retribución que les hubiera correspondido de estar prestando servicios con carácter ordinario, incluyendo salario base y complementos salariales.

Artículo 3. *Recuperación de las horas de trabajo no prestadas durante el permiso retribuido.*

1. La recuperación de las horas de trabajo se podrá hacer efectiva desde el día siguiente a la finalización del estado de alarma hasta el 31 de diciembre de 2020.

2. Esta recuperación deberá negociarse en un periodo de consultas abierto al efecto entre la empresa y la representación legal de las personas trabajadoras, que tendrá una duración máxima de siete días.

En el supuesto de que no exista representación legal de las personas trabajadoras, la comisión representativa de estas para la negociación del periodo de consultas estará integrada por los sindicatos más representativos y representativos del sector al que pertenezca la empresa y con legitimación para formar parte de la comisión negociadora del convenio colectivo de aplicación. La comisión estará conformada por una persona por cada uno de los sindicatos que cumplan dichos requisitos, tomándose las decisiones por las mayorías representativas correspondientes. En caso de no conformarse esta representación, la comisión estará integrada por tres personas trabajadoras de la propia empresa, elegidos conforme a lo recogido en el artículo 41.4 del Real Decreto Legislativo 2/2015, de 23 de octubre, por el que se aprueba el texto refundido de la Ley del Estatuto de los Trabajadores.

En cualquiera de los supuestos anteriores, la comisión representativa deberá estar constituida en el improrrogable plazo de cinco días.

Durante el periodo de consultas, las partes deberán negociar de buena fe, con vistas a la consecución de un acuerdo. Dicho acuerdo requerirá la conformidad de la mayoría de las personas que integran la representación legal de las personas trabajadoras o, en su caso, de la mayoría de los miembros de la comisión representativa siempre que, en ambos casos, representen a la mayoría de las personas que se hayan visto afectadas por este permiso extraordinario.

Las partes podrán acordar en cualquier momento la sustitución del periodo de consultas por los procedimientos de mediación o arbitraje previstos en los acuerdos interprofesionales de ámbito estatal o autonómico a los que hace referencia el artículo 83 de la Ley del Estatuto de los Trabajadores.

El acuerdo que se alcance podrá regular la recuperación de todas o de parte de las horas de trabajo durante el permiso regulado en este artículo, el preaviso mínimo con que la persona trabajadora debe conocer el día y la hora de la prestación de trabajo resultante, así como el periodo de referencia para la recuperación del tiempo de trabajo no desarrollado.

De no alcanzarse acuerdo durante este periodo de consultas, la empresa notificará a las personas trabajadoras y a la comisión representativa, en el plazo de siete días desde la

finalización de aquel, la decisión sobre la recuperación de las horas de trabajo no prestadas durante la aplicación del presente permiso.

3. En cualquier caso, la recuperación de estas horas no podrá suponer el incumplimiento de los periodos mínimos de descanso diario y semanal previstos en la ley y en el convenio colectivo, el establecimiento de un plazo de preaviso inferior al recogido en el artículo 34.2 de la Ley del Estatuto de los Trabajadores, ni la superación de la jornada máxima anual prevista en el convenio colectivo que sea de aplicación. Asimismo, deberán ser respetados los derechos de conciliación de la vida personal, laboral y familiar reconocidos legal y convencionalmente.

Artículo 4. *Actividad mínima indispensable.*

Las empresas que deban aplicar el permiso retribuido recuperable regulado en este artículo podrán, en caso de ser necesario, establecer el número mínimo de plantilla o los turnos de trabajo estrictamente imprescindibles con el fin de mantener la actividad indispensable. Esta actividad y este mínimo de plantilla o turnos tendrá como referencia la mantenida en un fin de semana ordinario o en festivos.

Artículo 5. *Adaptación de actividades.*

El Ministro de Sanidad, en su condición de autoridad competente delegada, podrá modificar o especificar, mediante las órdenes necesarias, las actividades que se ven afectadas por el permiso retribuido recuperable previsto en este artículo y sus efectos.

Disposición transitoria primera. *Garantías para la reanudación de la actividad empresarial.*

En aquellos casos en los que resulte imposible interrumpir de modo inmediato la actividad, las personas trabajadoras incluidas en el ámbito subjetivo de este real decreto-ley podrán prestar servicios el lunes 30 de marzo de 2020 con el único propósito de llevar a cabo las tareas imprescindibles para poder hacer efectivo el permiso retribuido recuperable sin perjudicar de manera irremediable o desproporcionada la reanudación de la actividad empresarial.

Disposición transitoria segunda. *Continuidad de los servicios de transporte.*

Aquellas personas trabajadoras del ámbito del transporte que se encuentren realizando un servicio no incluido en este real decreto-ley en el momento de su entrada en vigor, iniciarán el permiso retribuido recuperable una vez finalizado el servicio en curso, incluyendo como parte del servicio, en su caso, la operación de retorno correspondiente.

Disposición adicional primera. *Empleados públicos.*

El Ministerio de Política Territorial y Función Pública y los competentes en las comunidades autónomas y entidades locales quedan habilitados para dictar las instrucciones y resoluciones que sean necesarias para regular la prestación de servicios de los empleados públicos incluidos en el ámbito de aplicación del Real Decreto Legislativo 5/2015, de 30 de octubre, por el que se aprueba el texto refundido de la Ley del Estatuto Básico del Empleado Público, con el objeto de mantener el funcionamiento de los servicios públicos que se consideren esenciales.

Disposición adicional segunda. *Personal con legislación específica propia.*

1. Respecto del personal comprendido en el artículo 4 del Real Decreto Legislativo 5/2015, de 30 de octubre, por el que se aprueba el texto refundido de la Ley del Estatuto Básico del Empleado Público, se dictarán las instrucciones y resoluciones necesarias para determinar el régimen jurídico aplicable tanto en lo que se refiere al carácter esencial de sus servicios como a la organización concreta de los mismos.

2. Las instrucciones y resoluciones a que se refiere el apartado primero se dictarán, en sus respectivos ámbitos, por las autoridades competentes de las Cortes Generales, de los demás Órganos Constitucionales del Estado, por el Ministerio de Defensa, por el Ministerio

del Interior, por el Ministerio de Justicia, por el Centro Nacional de Inteligencia y por el Banco de España y el Fondo de Garantía de Depósitos.

Disposición adicional tercera. *Servicios esenciales en la Administración de Justicia.*

Los jueces, fiscales, letrados de la Administración de Justicia y demás personal al servicio de la misma seguirán atendiendo las actuaciones procesales no suspendidas por el Real Decreto 463/2020, de 14 de marzo, por el que se declara el estado de alarma para la gestión de la situación de crisis sanitaria ocasionada por el COVID-19, y, de esta manera, cumplirán con los servicios esenciales fijados consensuadamente por el Ministerio de Justicia, el Consejo General del Poder Judicial, la Fiscalía General del Estado y las comunidades autónomas con competencias en la materia, y plasmados en la Resolución del Secretario de Estado de Justicia de fecha 14 de marzo de 2020, con las adaptaciones que en su caso sean necesarias a la vista de lo dispuesto en el presente Real Decreto-Ley. Asimismo, continuarán prestando servicios el personal de Administración de Justicia que sea necesario para la prestación de servicios esenciales del Registro Civil conforme a las Instrucciones del Ministerio de Justicia.

Disposición adicional cuarta. *Continuación de actividad.*

Podrán continuar las actividades no incluidas en el anexo que hayan sido objeto de contratación a través del procedimiento establecido en el artículo 120 de la Ley 9/2017, de 8 de noviembre, de Contratos del Sector Público.

Disposición adicional quinta. *Personal de empresas adjudicatarias de contratos del sector público.*

El permiso retribuido recuperable regulado en este real decreto-ley no resultará de aplicación a las personas trabajadoras de las empresas adjudicatarias de contratos de obras, servicios y suministros del sector público que sean indispensables para el mantenimiento y seguridad de los edificios y la adecuada prestación de los servicios públicos, incluida la prestación de los mismos de forma no presencial, todo ello sin perjuicio de lo establecido en el artículo 34 del Real Decreto-ley 8/2020, de 17 de marzo, de medidas urgentes extraordinarias para hacer frente al impacto económico y social del COVID-19.

Disposición final única. *Entrada en vigor.*

Este real decreto-ley entrará en vigor el mismo día de su publicación en el «Boletín Oficial del Estado».

ANEXO

No será objeto de aplicación el permiso retribuido regulado en el presente real decreto-ley a las siguientes personas trabajadoras por cuenta ajena:

1. Las que realicen las actividades que deban continuar desarrollándose al amparo de los artículos 10.1, 10.4, 14.4, 16, 17 y 18, del Real Decreto 463/2020, de 14 de marzo, por el que se declara el estado de alarma para la gestión de la situación de crisis sanitaria ocasionada por el COVID-19 y de la normativa aprobada por la Autoridad Competente y las Autoridades Competentes Delegadas.
2. Las que trabajan en las actividades que participan en la cadena de abastecimiento del mercado y en el funcionamiento de los servicios de los centros de producción de bienes y servicios de primera necesidad, incluyendo alimentos, bebidas, alimentación animal, productos higiénicos, medicamentos, productos sanitarios o cualquier producto necesario para la protección de la salud, permitiendo la distribución de los mismos desde el origen hasta el destino final.
3. Las que prestan servicios en las actividades de hostelería y restauración que prestan servicios de entrega a domicilio.
4. Las que prestan servicios en la cadena de producción y distribución de bienes, servicios, tecnología sanitaria, material médico, equipos de protección, equipamiento sanitario y hospitalario y cualesquiera otros materiales necesarios para la prestación de servicios sanitarios.

5. Aquellas imprescindibles para el mantenimiento de las actividades productivas de la industria manufacturera que ofrecen los suministros, equipos y materiales necesarios para el correcto desarrollo de las actividades esenciales recogidas en este anexo.

6. Las que realizan los servicios de transporte, tanto de personas como de mercancías, que se continúen desarrollando desde la declaración del estado de alarma, así como de aquéllas que deban asegurar el mantenimiento de los medios empleados para ello, al amparo de la normativa aprobada por la autoridad competente y las autoridades competentes delegadas desde la declaración del estado de alarma.

7. Las que prestan servicios en Instituciones Penitenciarias, de protección civil, salvamento marítimo, salvamento y prevención y extinción de incendios, seguridad de las minas, y de tráfico y seguridad vial. Asimismo, las que trabajan en las empresas de seguridad privada que prestan servicios de transporte de seguridad, de respuesta ante alarmas, de ronda o vigilancia discontinua, y aquellos que resulte preciso utilizar para el desempeño de servicios de seguridad en garantía de los servicios esenciales y el abastecimiento a la población.

8. Las indispensables que apoyan el mantenimiento del material y equipos de las fuerzas armadas.

9. Las de los centros, servicios y establecimientos sanitarios, así como a las personas que (i) atiendan mayores, menores, personas dependientes o personas con discapacidad, y las personas que trabajen en empresas, centros de I+D+I y biotecnológicos vinculados al COVID-19, (ii) los animalarios a ellos asociados, (iii) el mantenimiento de los servicios mínimos de las instalaciones a ellos asociados y las empresas suministradoras de productos necesarios para dicha investigación, y (iv) las personas que trabajan en servicios funerarios y otras actividades conexas.

10. Las de los centros, servicios y establecimientos de atención sanitaria a animales.

11. Las que prestan servicios en puntos de venta de prensa y en medios de comunicación o agencias de noticias de titularidad pública y privada, así como en su impresión o distribución.

12. Las de empresas de servicios financieros, incluidos los bancarios, de seguros y de inversión, para la prestación de los servicios que sean indispensables, y las actividades propias de las infraestructuras de pagos y de los mercados financieros.

13. Las de empresas de telecomunicaciones y audiovisuales y de servicios informáticos esenciales, así como aquellas redes e instalaciones que los soportan y los sectores o subsectores necesarios para su correcto funcionamiento, especialmente aquéllos que resulten imprescindibles para la adecuada prestación de los servicios públicos, así como el funcionamiento del trabajo no presencial de los empleados públicos.

14. Las que prestan servicios relacionados con la protección y atención de víctimas de violencia de género.

15. Las que trabajan como abogados, procuradores, graduados sociales, traductores, intérpretes y psicólogos y que asistan a las actuaciones procesales no suspendidas por el Real Decreto 463/2020, de 14 de marzo, por el que se declara el estado de alarma para la gestión de la situación de crisis sanitaria ocasionada por el COVID-19 y, de esta manera, cumplan con los servicios esenciales fijados consensuadamente por el Ministerio de Justicia, Consejo General del Poder Judicial, la Fiscalía General del Estado y las Comunidades Autónomas con competencias en la materia y plasmados en la Resolución del Secretario de Estado de Justicia de fecha 14 de marzo de 2020, y las adaptaciones que en su caso puedan acordarse.

16. Las que prestan servicios en despachos y asesorías legales, gestorías administrativas y de graduados sociales, y servicios ajenos y propios de prevención de riesgos laborales, en cuestiones urgentes.

17. Las que prestan servicios en las notarías y registros para el cumplimiento de los servicios esenciales fijados por la Dirección General de Seguridad Jurídica y Fe Pública.

18. Las que presten servicios de limpieza, mantenimiento, reparación de averías urgentes y vigilancia, así como que presten servicios en materia de recogida, gestión y tratamiento de residuos peligrosos, así como de residuos sólidos urbanos, peligrosos y no peligrosos, recogida y tratamiento de aguas residuales, actividades de descontaminación y otros servicios de gestión de residuos y transporte y retirada de subproductos o en

cualquiera de las entidades pertenecientes al Sector Público, de conformidad con lo establecido en el artículo 3 de la Ley 9/2017, de 8 de noviembre, de Contratos del Sector Público.

19. Las que trabajen en los Centros de Acogida a Refugiados y en los Centros de Estancia Temporal de Inmigrantes y a las entidades públicas de gestión privada subvencionadas por la Secretaría de Estado de Migraciones y que operan en el marco de la Protección Internacional y de la Atención Humanitaria.

20. Las que trabajan en actividades de abastecimiento, depuración, conducción, potabilización y saneamiento de agua.

21. Las que sean indispensables para la provisión de servicios meteorológicos de predicción y observación y los procesos asociados de mantenimiento, vigilancia y control de procesos operativos.

22. Las del operador designado por el Estado para prestar el servicio postal universal, con el fin de prestar los servicios de recogida, admisión, transporte, clasificación, distribución y entrega a los exclusivos efectos de garantizar dicho servicio postal universal.

23. Las que prestan servicios en aquellos sectores o subsectores que participan en la importación y suministro de material sanitario, como las empresas de logística, transporte, almacenaje, tránsito aduanero (transitarios) y, en general, todas aquellas que participan en los corredores sanitarios.

24. Las que trabajan en la distribución y entrega de productos adquiridos en el comercio por internet, telefónico o correspondencia.

25. Cualesquiera otras que presten servicios que hayan sido considerados esenciales.

Información relacionada

- El Real Decreto-ley 10/2020, de 29 de marzo, ha sido convalidado por Acuerdo del Congreso de los Diputados, publicado por Resolución de 9 de abril de 2020. Ref. BOE-A-2020-4426

§ 171

Real Decreto-ley 11/2020, de 31 de marzo, por el que se adoptan medidas urgentes complementarias en el ámbito social y económico para hacer frente al COVID-19

Jefatura del Estado
«BOE» núm. 91, de 1 de abril de 2020
Última modificación: 30 de septiembre de 2020
Referencia: BOE-A-2020-4208

EXPOSICIÓN DE MOTIVOS

I

El pasado 11 de marzo de 2020 la Organización Mundial de la Salud declaró pandemia internacional a la situación de emergencia de salud pública provocada por el COVID-19. La rápida propagación, tanto a nivel nacional como internacional, ha motivado la necesidad de reaccionar de forma rápida y de adoptar medidas urgentes y contundentes con el objetivo de amortiguar el impacto de esta crisis sin precedentes.

Esta crisis sanitaria está teniendo un impacto directo en la economía y en la sociedad, en las cadenas productivas y en el día a día de los ciudadanos, así como en los mercados financieros, sujetos a una elevada volatilidad en las últimas semanas.

Más allá del impacto sobre la economía global, las medidas sanitarias de contención suponen reducir la actividad económica y social de forma temporal para el tejido productivo y social, restringiendo la movilidad y paralizando la actividad de numerosos sectores, con importantes pérdidas de rentas para hogares, autónomos y empresas.

El impacto que acabe teniendo la situación de emergencia actual dependerá, en gran medida, de la movilización de recursos nacionales y de la Unión Europea y de la coordinación entre las políticas presupuestarias, monetarias, financieras y estructurales.

En estas circunstancias excepcionales, la política económica debe estar orientada a proteger el empleo, ayudar a los más vulnerables y mantener el tejido productivo. Debe fomentarse una rápida vuelta a la normalidad una vez se restablezcan las condiciones de movilidad y se levanten las medidas de contención.

Ante esta situación de emergencia de salud pública, el Gobierno de España viene adoptando medidas urgentes de respuesta que se añaden a las actuaciones en el ámbito comunitario e internacional. Así, durante las últimas semanas se ha aprobado un amplio paquete de medidas de ámbito económico y social para actuar en tres grandes frentes: en primer lugar, luchar contra la epidemia a partir del refuerzo de los servicios sanitarios y la investigación; en segundo lugar, apoyar a todos los ciudadanos, es decir, a los trabajadores, a las familias, a los autónomos, prestando una especial atención a aquellos más vulnerables; y, en tercer lugar, apoyar la actividad económica con medidas de liquidez y flexibilidad

dirigidas a aliviar los costes para las empresas. Todas estas medidas persiguen mantener un mínimo de actividad económica en los sectores más afectados. Es decir, evitar que la ralentización económica derivada de una situación coyuntural como la actual tenga un impacto de carácter estructural que lastre la recuperación económica y social una vez superada esta situación excepcional.

Todas estas medidas están recogidas en los siguientes Reales Decretos-leyes: el Real Decreto-ley 6/2020, de 10 de marzo, por el que se adoptan determinadas medidas urgentes en el ámbito económico y para la protección de la salud pública; el Real Decreto-ley 7/2020, de 12 de marzo, por el que se adoptan medidas urgentes para responder al impacto económico del COVID-19; el Real Decreto-ley 8/2020, de 17 de marzo, de medidas urgentes extraordinarias para hacer frente al impacto económico y social del COVID-19 y el Real Decreto-ley 9/2020, de 27 de marzo, por el que se adoptan medidas complementarias, en el ámbito laboral, para paliar los efectos derivados del COVID-19.

Teniendo en cuenta la evolución de los acontecimientos y la rápida evolución de los contagios, a escala nacional e internacional, el 25 de marzo el Congreso de los Diputados, previo Acuerdo del Consejo de Ministros, aprobó, hasta las 0.00 horas del día 12 de abril, la prórroga del estado de alarma establecido en el Real Decreto 463/2020, de 14 de marzo, declarando el estado de alarma para la gestión de la situación de crisis sanitaria ocasionada por el COVID-19, que incluye, entre otras cuestiones, limitaciones a la libertad de circulación, con los efectos que ello supone para trabajadores, empresas y ciudadanos.

Posteriormente se aprobó el Real Decreto-ley 10/2020, de 29 de marzo por el que se regula un permiso retribuido recuperable para las personas trabajadoras por cuenta ajena que no presten servicios esenciales, con el fin de reducir la movilidad de la población en el contexto de la lucha contra el COVID-19. Este permiso retribuido recuperable se establece, de carácter obligatorio y limitado en el tiempo entre los días 30 de marzo y 9 de abril (ambos incluidos), para todo el personal laboral por cuenta ajena que preste servicios en empresas o entidades del sector público o privado que desarrollan las actividades no esenciales calificadas como tal, exceptuando a las personas trabajadoras que tengan su contrato suspendido durante el período indicado y aquellas que puedan continuar prestando servicios a distancia.

Todas estas actuaciones están alineadas con las medidas que están adoptando los países de nuestro entorno y de acuerdo con las recomendaciones de los organismos de la Unión Europea e internacionales. En las últimas semanas, y atendiendo a la evolución de la crisis sanitaria a nivel europeo e internacional, se están empezando a adoptar medidas económicas y sociales de amplio alcance por parte de los distintos países, dirigidas a reforzar los sistemas sanitarios, proporcionar liquidez a la economía, mantener el empleo, así como proteger a las familias y a los más vulnerables.

En el marco de la Unión Europea, y a nivel internacional, a través del G-20, el FMI, la OCDE y otros organismos, la comunidad internacional está tratando de coordinar sus actuaciones, compartiendo las medidas adoptadas y mejores prácticas y poniendo en marcha actuaciones destinadas a apoyar los esfuerzos desplegados, planteando planes de acción conjunta. A nivel europeo, los Estados Miembros han adoptado medidas fiscales de apoyo a la economía de casi el 2% del PIB de la zona euro y puesto en marcha esquemas de provisión de liquidez en apoyo a los trabajadores y las empresas por valor del 13% del PIB conjunto. El BCE por su parte ha adoptado medidas excepcionales de apoyo a la economía europea, entre otras a través de su Programa de Compras de Emergencia por la Pandemia (PEPP) por valor de 750 mil millones de euros, la Comisión Europea ha adoptado la decisión de activar la cláusula de escape del Pacto de Estabilidad y Crecimiento, y el Banco Europeo de Inversiones ha propuesto acciones adicionales de calado para ampliar la provisión de garantías a las empresas europeas.

Con los objetivos de seguir protegiendo y dando soporte al tejido productivo y social, de minimizar el impacto y de facilitar que la actividad económica se recupere en cuanto empiece a remitir esta situación de emergencia de salud pública, se presenta un nuevo paquete de medidas que refuerza, complementa y amplía las anteriormente adoptadas, conformando un paquete económico y social completo para dar respuesta a todos los ciudadanos.

En este contexto, la aprobación de este real decreto-ley de medidas urgentes da respuesta a la persistencia y profundización de las circunstancias económicas y sociales

excepcionales anteriormente señaladas, sumándose a las medidas adoptadas a nivel comunitario y completando las tomadas por el Gobierno en las últimas semanas.

Concretamente, este nuevo real decreto-ley persigue, en primer lugar, la adopción de un nuevo paquete de medidas de carácter social dirigidas al apoyo a trabajadores, consumidores, familias y colectivos vulnerables, haciendo especial hincapié en aquellos que más lo necesitan; y, en segundo lugar, la puesta en marcha de un conjunto de medidas de diversa naturaleza con impacto directo en el refuerzo de la actividad económica, así como actuaciones encaminadas a apoyar a empresas y autónomos. Se incluyen además un conjunto de medidas que permiten ajustar el funcionamiento de la Administración a las necesidades actuales, acometiendo medidas en materia de cuentas anuales de las entidades del sector público, en materia de disponibilidades líquidas y donaciones, así como en la financiación otorgada por las entidades territoriales.

La evolución de la crisis sanitaria requiere la prolongación en el tiempo de las medidas adoptadas en el Real Decreto-ley 8/2020, con el fin de mitigar el impacto económico y social derivado de la extensión del contagio de la enfermedad, manteniendo como prioridad la protección de las familias, autónomos y empresas más directamente afectadas. A tal efecto en aplicación de la Disposición final décima del Real Decreto-ley 8/2020, se incluye la Disposición final duodécima en la que se determina expresamente la prórroga de la vigencia de todas las medidas adoptadas durante el plazo de un mes tras el fin del estado de alarma, reforzando o desarrollando algunas de ellas para una mayor efectividad.

De tal forma, este Real Decreto-ley se estructura en 3 capítulos, 54 artículos, 22 disposiciones adicionales, 5 disposiciones transitorias, 13 disposiciones finales y 4 anexos.

II

Apoyo a trabajadores, consumidores, familias y colectivos vulnerables

El capítulo 1 regula un amplio paquete de medidas para apoyar a los trabajadores, a los consumidores, a las familias y a los colectivos más vulnerables.

El apoyo a los trabajadores, consumidores, familias y colectivos vulnerables para aliviar su situación financiera y que puedan disponer de unos ingresos mínimos y contribuir al alivio de sus gastos fijos es una de las prioridades estratégicas del Gobierno, especialmente relevante en las circunstancias actuales, siendo de especial importancia la adopción de medidas que aseguren que no quedan en situación de exclusión como consecuencia de la crisis sanitaria del COVID-19.

Sección 1.ª Medidas dirigidas a familias y colectivos vulnerables

La sección I regula un nuevo paquete de medidas para apoyar a las familias y a los colectivos más vulnerables, que, tras la paralización de gran parte de la actividad económica, han visto afectados sus ingresos y, por consiguiente, su capacidad para hacer frente a los gastos necesarios para el mantenimiento de sus hogares.

En primer lugar, se adoptan medidas dirigidas al apoyo al alquiler de personas vulnerables. En España, en el 85% de los arrendamientos de vivienda el propietario es una persona física, pequeño propietario. Esta particularidad del mercado del alquiler en España hace especialmente necesario que las medidas adoptadas faciliten los acuerdos entre las partes para permitir el pago de las rentas. Se establecen por ello propuestas en este ámbito dirigidas a la necesaria protección a los colectivos más vulnerables que puedan ver sensiblemente afectada su capacidad para hacer frente al alquiler, al tiempo que se garantiza un equilibrio entre las partes que impida que la vulnerabilidad de los arrendatarios sea trasladada a los arrendadores, especialmente a aquellos para los que los ingresos generados por la renta del alquiler pueden ser esenciales.

En este contexto, las medidas adoptadas en este real decreto-ley están orientadas a un triple objetivo:

Primero, responder a la situación de vulnerabilidad en que incurran los arrendatarios de vivienda habitual como consecuencia de circunstancias sobrevenidas debidas a la crisis sanitaria del COVID-19, especialmente aquellos que ya hacían un elevado esfuerzo para el pago de las rentas, pero también aquellos que, sin estar previamente en esa situación, se

encuentren ahora en ella circunstancialmente. Segundo, diseñar medidas de equilibrio que impidan que, al resolver la situación de los arrendatarios, se traslade la vulnerabilidad a los pequeños propietarios. Y, tercero, movilizar recursos suficientes para conseguir los objetivos perseguidos y dar respuesta a las situaciones de vulnerabilidad.

Con estos objetivos, el real decreto-ley establece, entre otras medidas, la suspensión de lanzamientos para hogares vulnerables sin alternativa habitacional y la prórroga extraordinaria de los contratos de arrendamiento de vivienda habitual. Asimismo, se establecen medidas conducentes a procurar la moratoria de la deuda arrendaticia para las personas arrendatarias de vivienda habitual en situación de vulnerabilidad económica. En este sentido, también se incorpora un nuevo programa de Ayudas al Alquiler al Real Decreto 106/2018, de 9 de marzo: el «Programa de ayudas para contribuir a minimizar el impacto económico y social del COVID-19 en los alquileres de vivienda habitual» », y la creación, mediante acuerdo entre el Ministerio de Transportes, Movilidad y Agenda Urbana y el Instituto de Crédito Oficial (ICO), de una línea de avales del Estado específica a la que podrán tener acceso todos aquellos hogares que puedan estar en situación de vulnerabilidad como consecuencia de la expansión del COVID-19 y que no comportará ningún tipo de gastos o intereses para el solicitante.

En segundo lugar, se amplía el plazo de suspensión a 3 meses y se realizan ajustes técnicos para facilitar la aplicación de la moratoria de deuda hipotecaria para la adquisición de vivienda habitual introducida por el Real Decreto-ley 8/2020, de 17 de marzo, de medidas urgentes extraordinarias para hacer frente al impacto económico y social del COVID-19.

Concretamente, se clarifica que las cuotas suspendidas no se deben liquidar una vez finalizada la suspensión, sino que todos los pagos futuros se deben posponer lo que haya durado la suspensión. Se clarifica asimismo el concepto de «gastos y suministros básicos» a efectos de la definición del umbral de vulnerabilidad, incluyendo en este concepto los gastos asociados a suministros de electricidad, gas, gasoil para calefacción, agua corriente y de los servicios de telecomunicación fija y móvil y se adapta la acreditación de vulnerabilidad a las dificultades derivadas del estado de alarma que pueda impedir la obtención de determinados documentos, mediante la presentación de una declaración responsable. También se amplía la información que deben remitir las entidades financieras al Banco de España, con el fin de facilitar el seguimiento del impacto de esta medida, así como el régimen de supervisión y sanción. De esta manera, se logra dar una mayor seguridad jurídica a la aplicación de la moratoria.

La moratoria de la deuda hipotecaria del Real Decreto-ley 8/2020, de 17 de marzo, inicialmente prevista para la vivienda habitual de las personas físicas se extiende ahora a dos nuevos colectivos: el de los autónomos, empresarios y profesionales respecto de los inmuebles afectos a su actividad económica, de un lado, y a las personas físicas que tengan arrendados inmuebles por los que no perciban la renta arrendaticia en aplicación de las medidas en favor de los arrendatarios como consecuencia del estado de alarma.

Asimismo, se individualiza el importe del superávit que podrán destinar las Entidades Locales a prestaciones e inversiones relativas a gasto social, con la consideración de inversiones financieramente sostenibles, como así se ha establecido en el artículo 3 del Real Decreto-ley 8/2020, de 17 de marzo, que ha fijado que el importe para el conjunto del citado subsector sea de 300 millones de euros. La aplicación de esta norma y del seguimiento que corresponderá realizar al Ministerio de Hacienda requiere que las entidades suministren la información necesaria, por lo que se recoge un anexo con el formulario.

Además, vista la actual situación, por razón de su excepcionalidad y de la urgencia en ejecutar los gastos que sean necesarios para atender las necesidades que se presenten en relación con la aplicación de aquel precepto se habilita a los Presidentes de las corporaciones locales para que, mediante Decreto, puedan aprobar modificaciones de crédito consistentes en créditos extraordinarios o suplementos de créditos.

Además, con el objetivo de asegurar que los ciudadanos no queden excluidos del sistema financiero al no poder hacer frente temporalmente a sus obligaciones financieras como consecuencia de la crisis sanitaria del COVID-19, de forma paralela a financiación hipotecaria de la vivienda, este real decreto-ley amplía el alcance de la moratoria a los créditos y préstamos no hipotecarios que mantengan las personas en situación de vulnerabilidad económica, incluyendo los créditos al consumo.

Para compatibilizar esta nueva moratoria con la hipotecaria del Real Decreto-ley 8/2020 y la moratoria del alquiler de este real decreto-ley, se ajusta el régimen de acreditación de esta moratoria no hipotecaria con dos objetivos. En primer lugar, se establece que no se tenga en cuenta la aplicación de una posible moratoria hipotecaria o de alquiler a efectos de calcular si se ha alcanzado o no el límite de la carga hipotecaria o la renta arrendaticia del 35% de los ingresos. Con ello se pretende garantizar el tratamiento equitativo de todos los acreedores y arrendadores. En segundo lugar, se pretende abarcar la casuística de quienes no hagan frente a deudas hipotecarias o una renta arrendaticia deban hacer frente a uno o varios préstamos que le suponen más de un 35% de sus ingresos.

El objetivo de la medida es extender a todo tipo de préstamo el alivio económico establecido por el Real Decreto-ley 8/2020 para las personas más necesitadas mediante la suspensión de los contratos de crédito o préstamo no hipotecario.

En cuarto lugar, para contribuir a aliviar las necesidades de liquidez de los hogares, se amplían las contingencias en las que se podrán hacer efectivos los derechos consolidados en los planes de pensiones recogiendo, con carácter excepcional, como supuestos en los que se podrá disponer del ahorro acumulado en planes de pensiones, la situaciones de desempleo consecuencia de un expediente de regulación temporal de empleo y el cese de actividad de trabajadores por cuenta propia o autónomos que se produzcan como consecuencia del COVID-19.

En quinto lugar, se amplía el colectivo de potenciales perceptores del bono social de electricidad, al que podrán acogerse, de manera excepcional y temporal, las personas físicas, en su vivienda habitual, con derecho a contratar el Precio Voluntario para el Pequeño Consumidor, que tengan una renta igual o inferior a determinados umbrales referenciados al IPREM, y que acrediten ante la comercializadora de referencia, haber cesado en su actividad profesional como profesionales autónomos o haber visto su facturación reducida en un 75 por ciento en promedio respecto al semestre anterior.

Las medidas de confinamiento y restricción de la movilidad traen aparejada la estancia ininterrumpida en el domicilio de la mayoría de los miembros del hogar. Adicionalmente, muchas actividades profesionales que, en circunstancias habituales se realizan fuera del hogar, se han trasladado a la vivienda. Por ello, los suministros energéticos (electricidad, gas natural, derivados del petróleo) y el suministro de agua adquieren, si cabe, una naturaleza aún más esencial.

En este contexto, en sexto lugar, se adopta un conjunto de medidas dirigidas a garantizar la continuidad del suministro energético y de agua para hogares mientras dure el estado de alarma. Para ello, mientras esté en vigor el estado de alarma, no podrá suspenderse el suministro a consumidores domésticos en su vivienda habitual, por motivos distintos a la seguridad del suministro, de las personas y de las instalaciones, aunque conste dicha posibilidad en los contratos de suministro o acceso suscritos por los consumidores.

Asimismo, el periodo de tiempo en que esté en vigor el estado de alarma no computará a efectos de los plazos de los procedimientos de suspensión del suministro iniciados con anterioridad a dicho periodo.

En séptimo lugar, se da respuesta al colectivo de las empleadas del hogar, especialmente vulnerables en las circunstancias actuales, dado que no disponen de derecho a la prestación por desempleo. Por ello, se crea un subsidio extraordinario temporal del que se podrán beneficiar ante la falta de actividad, la reducción de las horas trabajadas o la extinción del contrato como consecuencia del COVID-19. La cuantía del subsidio dependerá de la retribución percibida con anterioridad, así como de la reducción de actividad que se sufra, exigiéndose una prueba acreditativa de dicha reducción al empleador. Este subsidio es compatible con el mantenimiento de otras actividades y la cuantía máxima a recibir será el SMI sin pagas extraordinarias.

La crisis sanitaria motivada por el COVID-19 ha desencadenado nuevas situaciones de necesidad vinculadas a la falta de empleo y ha agravado la situación en la que se encontraban personas desempleadas con anterioridad. Aunque el sistema estatal de subsidios de desempleo y también los sistemas asistenciales de las comunidades autónomas han servido para dar respuesta a algunas de estas situaciones, resulta necesario completar el ámbito de la cobertura a efectos de que queden incluidas las nuevas situaciones de necesidad por falta de empleo generadas por la actual crisis sanitaria.

Un colectivo particularmente afectado por la actual situación y que puede no encontrarse entre los que dan lugar a alguna cobertura de la Seguridad Social o de cualquier otra Administración pública es el constituido por aquellas personas trabajadoras cuyo contrato temporal llega a su fin con posterioridad a la declaración del estado de alarma. Aunque en el Real Decreto-ley 9/2020 se establecieron medidas para que, en caso de suspensión de contratos, se interrumpa el cómputo de los contratos temporales, esta previsión no evita totalmente que existan finalizaciones de contratos temporales con posterioridad a la declaración del estado de alarma que no estén cubiertos por el sistema establecido para las personas desempleadas por haber estado afectadas por la suspensión o reducción de jornada establecida en los artículos 22 y 23 del Real Decreto-ley 8/2020.

La situación en la que quedan estas personas debe ser atendida con medidas excepcionales dada la dificultad de acceso al empleo al menos mientras dura la situación de crisis sanitaria. El subsidio por circunstancias excepcionales aplicable al colectivo de trabajadores temporales cuyo contrato se extingue porque llega a su fin se configura sin requisito de carencia precisamente para equiparar su situación en lo posible a la de las personas que sí han sido incluidas en un expediente de regulación temporal de empleo y que han podido acceder, aun sin cumplir la carencia establecida, a la correspondiente prestación de desempleo. El único requisito que se exige es la duración mínima establecida del contrato cuyo fin ha llegado, y que debe ser de al menos dos meses. Esta duración del contrato temporal permite identificar la existencia de una expectativa profesional y excluye por tanto las relaciones contractuales esporádicas.

Sección 2.ª Medidas de apoyo a los autónomos

Con motivo de la situación excepcional de emergencia sanitaria, las empresas y autónomos han tenido que suspender su actividad o la han visto reducida considerablemente. Por ello, con el objetivo de aliviar la tensión financiera que tienen que afrontar se adoptan las siguientes medidas complementarias a las ya adoptadas en los Reales decretos-leyes para este colectivo.

En esta sección, se habilita a la Tesorería General de la Seguridad Social a la concesión de forma excepcional de moratorias en el pago de las cotizaciones a la Seguridad Social atendiendo a excepcionales circunstancias, en los casos y condiciones que se determinen mediante Orden Ministerial. El periodo de devengo en el caso de empresas sería el comprendido entre abril y junio de 2020, mientras que en el caso de los autónomos sería el comprendido entre mayo y julio de 2020. Y, en este ámbito, se permite que las empresas y autónomos que no tengan en vigor aplazamientos de pago de deudas con la Seguridad Social puedan solicitar el aplazamiento del pago de sus deudas con la Seguridad Social, que deban ingresar entre los meses de abril y junio de 2020, con una rebaja sustancial del tipo de interés exigido que se fija en el 0,5%.

Asimismo, para facilitar a las empresas y a los autónomos la realización de las gestiones con la Seguridad Social, se permite a empresas y gestorías a utilizar el Sistema de remisión electrónica de datos (RED) para efectuar por medios electrónicos las solicitudes y demás trámites correspondientes a los aplazamientos en el pago de deudas, las moratorias en el pago de cotizaciones y las devoluciones de ingresos indebidos con la Seguridad Social.

Por otro lado, se recoge que aquellos autónomos que hayan suspendido su actividad y pasen a percibir la prestación por cese de actividad regulada en el Real Decreto-ley 8/2020 y que no hayan ingresado en plazo las cotizaciones sociales correspondientes a los días efectivamente trabajados del mes de marzo, podrán abonarlas fuera de plazo sin recargo.

Por último, ante las especificidades de determinados sectores productivos, con producciones que tienen como base los ciclos de vida de seres vivos que les dan un carácter estacional, dentro de las medidas urgentes extraordinarias tomadas por el Gobierno, se toman medidas para que al determinar el descenso de facturación que de derecho a la prestación extraordinaria contemplada en el artículo 17 del Real decreto-ley 8/2020, la referencia de partida se haga sobre la base del conjunto de la campaña anterior y no en relación con el semestre anterior, ya que existen producciones que centralizan su facturación en determinados meses de la campaña.

Además, para los beneficiarios de la prestación extraordinaria por cese de actividad recogida en el artículo 17 del Real Decreto-ley 8/2020, para los casos de suspensión de la

actividad, no será objeto de recargo la cotización correspondiente a los días de actividad en el mes de marzo de 2020 no cubiertos por la prestación regulada en este artículo, que no fuera abonada dentro del plazo reglamentario de ingreso.

Por último, se prevén las formas en que se puede acreditar la reducción de la facturación. Para aquellos trabajadores autónomos que no estén obligados a llevar los libros que acreditan el volumen de actividad, deberán acreditar la reducción al menos del 75% exigida por cualquier medio de prueba admitido en derecho.

Sección 3.ª Medidas de protección de los consumidores

En un contexto excepcional como el actual, es necesario dotar a los consumidores y usuarios de los mecanismos que garanticen sus derechos y su protección.

Para ello, se adoptan diferentes medidas aplicables a los contratos de compraventa de bienes y de prestación de servicios, sean o no de tracto sucesivo, cuya ejecución sea imposible como consecuencia de la aplicación de las medidas adoptadas en la declaración del estado de alarma. En estos casos, los consumidores y usuarios podrán ejercer el derecho a resolver el contrato durante un plazo de 14 días.

En los contratos de tracto sucesivo, se paralizará el cobro de nuevas cuotas hasta que el servicio pueda volver a prestarse con normalidad; no obstante, el contrato no queda rescindido.

Por su parte, en el caso de la prestación de servicios que incluyan a varios proveedores, como los viajes combinados, el consumidor o usuario podrá optar por solicitar el reembolso o hacer uso del bono que le entregará el organizador o, en su caso, el minorista. Dicho bono lo podrá utilizar en el plazo de un año desde la conclusión del estado de alarma. En caso de no utilizarse durante ese periodo, el consumidor podrá ejercer el derecho de reembolso.

Por último, en este contexto de excepcionalidad motivado por la enfermedad COVID-19, resulta asimismo indispensable establecer determinadas limitaciones en el marco de las competencias de ordenación del juego.

Por ello, dadas las implicaciones de la declaración del estado de alarma en términos de movilidad y oferta de ocio disponible para los ciudadanos, para evitar la intensificación del consumo de juegos de azar en línea (en particular, los juegos de casino, bingo y póker), que puede derivar en conductas de consumo compulsivo o incluso patológico (especialmente para proteger a los menores de edad, adultos jóvenes o personas con trastornos de juego en un momento de mayor exposición), se limitan las comunicaciones comerciales que realizan los operadores de juego de ámbito estatal, incluyendo a las entidades designadas para la comercialización de los juegos de lotería.

CAPÍTULO II

Medidas para sostener la actividad económica ante las dificultades transitorias consecuencia del COVID-19

Sección 1.ª Apoyo a la industrialización

Como consecuencia de las medidas excepcionales adoptadas en el Real Decreto 463/2020, de 14 de marzo, publicado en el BOE de 14 de marzo de 2020, fue declarado el estado de alarma para la gestión de la situación de crisis sanitaria ocasionada por el COVID-19, muchas actividades económicas se han visto obligadas a cerrar sus puertas o a limitar drásticamente su actividad. Por eso, se hace necesario poner en marcha una serie de medidas que tengan como objetivo primordial sostener la actividad económica ante las dificultades transitorias que se están dando en nuestro país a consecuencia de la crisis del COVID-19.

En primer lugar, el real decreto-ley aborda diversas medidas en el ámbito de la política de apoyo a la industrialización, con el objetivo de continuar facilitando liquidez a las empresas para desarrollar sus proyectos.

Por eso, se establece que durante un plazo de dos años y medio, extensible por Acuerdo de Consejo de Ministros se podrán refinanciar los préstamos otorgados por la Secretaría General de Industria y PYME. Para los proyectos actualmente en ejecución se flexibilizan los

criterios para la evaluación de la ejecución de los proyectos siempre garantizando el cumplimiento de los objetivos del proyecto.

También se aprueba incrementar la dotación del Fondo de Provisiones Técnicas de CERSA con 60 millones de euros con el fin de dar una cobertura extraordinaria del riesgo de crédito de operaciones de financiación para PYMEs afectadas en su actividad por el COVID-19. De esta manera, CERSA podrá asumir unos 1.000 millones de euros de riesgo que permitirá movilizar 2.000 millones de euros beneficiando a unas 20.000 PYMEs y autónomos.

Adicionalmente, muchas empresas han sufrido cancelaciones de numerosos eventos previstos para apoyar su internacionalización con el apoyo del ICEX. En muchos casos se han asumido gastos, por lo que se procederá a la devolución de lo abonado por las empresas en eventos organizados por ICEX que han debido ser cancelados por razones de fuerza mayor. Asimismo, en el caso de cancelación de los eventos internacionales, ICEX concederá a las empresas ayudas adicionales en función de los gastos incurridos no recuperables.

Por último, es necesario seguir apoyando a las empresas del sector turístico. La crisis del COVID-19 ha supuesto la paralización total del sector turístico: desde la limitación a la libre circulación de personas y las limitaciones en la conectividad nacional e internacional a destinos, al cierre al público de establecimientos turísticos, incluidos alojamientos, restauración y otras empresas de la cadena de valor.

Con el fin de asegurar la liquidez y, por lo tanto, la viabilidad de las empresas turísticas, se suspenden durante un año y sin penalización alguna, el pago de intereses y amortizaciones correspondientes a los préstamos concedidos por la Secretaría de Estado de Turismo en el marco del Programa Emprendetur I+D+i, del Programa Emprendetur Jóvenes Emprendedores y el Programa Emprendetur Internacionalización.

La coyuntura económica originada por la crisis sanitaria del COVID-19 constituye un obstáculo adicional a la viabilidad de las empresas concursadas que puede determinar bien la imposibilidad de suscribir o cumplir un convenio, abocando a las empresas a la liquidación, bien la dificultad de enajenar una unidad productiva que pudiera resultar viable. Es por ello que se considera imprescindible que estas empresas puedan acceder en las circunstancias actuales a un ERTE cuando hayan sido afectadas por la situación derivada del COVID-19. De esta manera, estas empresas podrían no ver menoscabada su viabilidad al poder disfrutar de las ventajas asociadas a los ERTEs del Real Decreto-ley 8/2020: la posibilidad de acceso en caso de afectación por la situación derivada del COVID-19; una tramitación más ágil, prácticamente inmediata en caso de fuerza mayor; la reposición de la prestación por desempleo; y la exoneración (parcial o total, según el número de trabajadores) en caso de ERTE por causa de fuerza mayor.

Como contrapartida, para asegurar que solo aquellas empresas concursadas que resulten viables puedan acogerse a los beneficios que estas medidas suponen, se declara expresamente aplicable la Disposición Adicional Sexta, sobre salvaguarda del empleo, sujetando, por tanto, el acceso a dichas medidas a la presentación de un compromiso de mantenimiento de empleo durante el plazo de seis meses desde la fecha de reanudación de la actividad.

III

Sección 2.º Flexibilización en materia de suministros para PYMEs y autónomos

Las medidas restrictivas de la movilidad y actividad económica derivadas de la declaración del estado de alarma tienen como consecuencia el cierre temporal de muchos establecimientos empresariales, comerciales e industriales.

Ello justifica la necesidad de dotar a los consumidores, de manera temporal y excepcional, mientras dure esta situación, de mecanismos de flexibilización de las condiciones de la contratación de electricidad, de modo que dichos contratos se puedan adaptar a las nuevas pautas de consumo.

En este contexto, se permite que los autónomos y empresas puedan suspender temporalmente sus contratos de suministro o modificar sus modalidades de contratos sin penalización; asimismo, se les posibilita el cambio de peaje de acceso y el ajuste de la

potencia contratada al alza o a la baja, sin coste alguno. Una vez concluido el estado de alarma, se les vuelve a permitir una nueva modificación sin coste ni penalización.

Con motivo de la declaración del estado de alarma se ha producido un significativo descenso de la actividad económica que ha motivado que numerosos titulares de puntos de suministro de gas natural tengan contratado un caudal diario significativamente superior al que necesitan en las circunstancias actuales.

Por ello, con la finalidad de reducir al máximo los costes fijos de los titulares de puntos de suministro cuya actividad productiva y, por extensión, su necesidad de consumo de gas natural ha descendido en el contexto actual, es preciso disponer de un mecanismo urgente que les permita ajustar la capacidad contratada de los puntos de suministro a sus necesidades reales, cambiar el escalón del peaje de acceso o, incluso suspender temporalmente el contrato de suministro sin coste alguno.

Las medidas restrictivas de la actividad comercial y de la movilidad derivadas de la declaración del estado de alarma, van a suponer para las empresas una disminución de su facturación, lo que va a generar tensiones de liquidez debido a la necesidad de seguir afrontando costes fijos de operación.

Para los autónomos y PYMES, con menor capacidad de financiación que las grandes empresas, resulta oportuno adoptar medidas tendentes a reducir sus costes energéticos, para así aliviar la carga financiera que van a soportar transitoriamente las empresas.

Por ello, se ha establecido un mecanismo de suspensión del pago de la factura de electricidad, gas natural y determinados productos derivados del petróleo, por parte del titular del contrato al comercializador de electricidad y gas o, en su caso, el distribuidor en gases manufacturados y Gas Licuado del Petróleo (GLP) canalizado. Asimismo, para que los comercializadores no asuman cargas de tesorería indebidas, se les exime de afrontar el pago de los peajes y de la liquidación de los impuestos indirectos que gravan estos consumos durante el periodo de suspensión del pago.

Adicionalmente, para aliviar la carga financiera que supone esta medida sobre las comercializadoras de electricidad y gas, sobre los distribuidores de gases manufacturados y GLP canalizado, y sobre los distribuidores de electricidad y gas natural, se habilita a todas estas empresas a acceder a la línea de avales establecida en el artículo 29 del Real Decreto-ley 8/2020, de 17 de marzo, o cualquier otra línea de avales que se habilite con este fin específico. La cantidad avalada coincidirá con la cantidad en la que hayan disminuido los ingresos de cada agente como consecuencia de esta medida.

Por otro lado, cabe señalar que el Real Decreto 61/2006, de 31 de enero, por el que se determinan las especificaciones de gasolinas, gasóleos, fuelóleos y gases licuados del petróleo y se regula el uso de determinados biocarburantes y el contenido de azufre de los combustibles para uso marítimo, establece las especificaciones de las gasolinas de automoción, algunas de las cuales, como la presión de vapor y el evaporado a 70.ºC, cambian de la temporada de invierno a la de verano, que comienza el próximo 1 de mayo. Sin embargo, tanto la normativa europea como el citado real decreto prevén que, como consecuencia de la existencia de acontecimientos excepcionales, se puedan autorizar valores límite superiores de determinadas características de los carburantes.

Tras la declaración del estado de alarma, la demanda de gasolina está experimentando una reducción sin precedentes que, a su vez, está provocando una rotación de los tanques de almacenamiento más lenta de lo previsto, impidiendo así el total consumo de las existencias con especificaciones de invierno a fecha 1 de mayo de 2020 y con ello el inicio de la comercialización de gasolinas con especificaciones estivales. Ante este reto logístico, se ha de prever un periodo excepcional, comprendido entre el 1 de mayo y el 30 de junio de 2020 durante el cual se permitirá la comercialización de gasolinas cuya presión de vapor y destilado presenten unos límites comprendidos entre el límite mínimo de verano y el límite máximo de invierno.

Los servicios audiovisuales juegan una trascendente doble función como servicios esenciales, que se ha visto reforzada en el contexto de la crisis sanitaria ocasionada por el COVID-19. Por un lado, constituyen una vía fundamental para que los ciudadanos puedan informarse y para que puedan manifestarse las diferentes corrientes de expresión en la sociedad española. Y por otro lado y al mismo tiempo, proporcionan a la sociedad española

servicios de ocio y entretenimiento, que cobran especial relevancia en estos momentos de confinamiento domiciliario.

Las empresas que prestan servicios audiovisuales, especialmente las que emiten en abierto, se encuentran en este contexto de crisis sanitaria ocasionada por el COVID-19 con la situación paradójica de que han visto aumentar su audiencia por las medidas de confinamiento, pero al mismo tiempo están sufriendo una brusca caída de sus ingresos desde el inicio de la crisis, debido principalmente a la cancelación de campañas publicitarias de empresas que han visto suspendida o ralentizada su actividad. En la necesidad de seguir garantizando la prestación de este servicio, esencial en toda sociedad democrática y para la ciudadanía en España, especialmente en el actual contexto de crisis, el presente real decreto-ley incluye, con carácter excepcional y transitorio, una compensación temporal de determinados gastos de cobertura poblacional obligatoria del servicio de televisión digital terrestre de ámbito estatal, con el objetivo de permitir que las empresas que proveen este servicio puedan gozar de una mayor liquidez en aras de la adecuada prestación de este servicio esencial.

De acuerdo con la vigente Disposición Transitoria Octava de la Ley 24/2013, de 26 de diciembre, del Sector Eléctrico, los permisos de acceso y conexión a las redes eléctricas otorgados antes de la entrada en vigor de dicha ley caducarán si, con anterioridad al 31 de marzo de 2020, no se ha obtenido la autorización de explotación de la instalación de generación asociada a los mismos. Esta fecha límite se ha visto alterada por la suspensión de plazos prevista en el Real Decreto 463/2020, de 14 de marzo, que, a su vez, dispone la reanudación del cómputo de los plazos una vez concluido el estado de alarma. No obstante, para dotar de seguridad jurídica tanto a los promotores de proyectos de generación eléctrica titulares de dichos permisos, de los que dependen cuantiosas inversiones imprescindibles para el cumplimiento de los objetivos de penetración de nuevas energías renovables, como a los gestores de las redes eléctricas responsables de la concesión de los citados permisos de acceso y conexión, se dispone un plazo adicional de vigencia de estos permisos de dos meses, contabilizados desde el fin del estado de alarma, al objeto de que los sujetos afectados dispongan de un tiempo suficiente de readaptación a la nueva situación.

En cuanto al compromiso fijado en la Disposición Adicional sexta del Real Decreto-ley 8/2020, de 17 de marzo, de medidas urgentes extraordinarias para hacer frente al impacto económico y social del COVID-19 este debe entenderse como la voluntad de la empresa de mantener el empleo durante el plazo de 6 meses desde la finalización de las medidas de reducción de jornada o suspensión de contratos basadas en el COVID-19.

Dicho compromiso, tal y como se recoge en una disposición final, deberá cumplirse y verificarse teniendo en cuenta las características y circunstancias de la empresa o del sector correspondiente, atendiendo en especial a la estacionalidad o variabilidad del empleo, así como su correspondencia con eventos concretos, acontecimientos u otras especificidades sectoriales como las de, por ejemplo, las artes escénicas, musicales y del cinematográfico y audiovisual. Igualmente deberá tenerse en cuenta la normativa laboral aplicable.

Así, el compromiso no se entenderá incumplido cuando el contrato de trabajo se extinga por despido disciplinario declarado como procedente, dimisión, jubilación o incapacidad permanente total, absoluta o gran invalidez de la persona trabajadora. En el caso de contratos temporales, el compromiso tampoco se entenderá incumplido cuando el contrato se extinga por expiración del tiempo convenido o la realización de la obra o servicio que constituye su objeto o cuando no pueda realizarse de forma inmediata la actividad objeto de contratación.

IV

En el Capítulo III, se establecen diversas medidas en el ámbito del sector público para facilitar y flexibilizar los procedimientos de cara a hacer frente a la crisis sanitaria y las consecuencias que de ella se derivan.

En primer lugar, incluyen medidas dirigidas a la suspensión de los plazos de formulación y rendición de cuentas anuales del ejercicio 2019 de las entidades del sector público estatal y de remisión de la Cuenta General del Estado al Tribunal de Cuentas, como consecuencia de la declaración de estado de alarma. Estas previsiones serán de aplicación al sector

público local, afectando también a los plazos de tramitación de la Cuenta General en la entidad local, y podrán ser de aplicación supletoria al sector público autonómico.

En segundo lugar se prevén medidas en materia de disponibilidades líquidas y donaciones del sector público.

La crisis sanitaria provocada en España por el COVID-19 está generando una tensión sin precedentes en los Presupuestos Generales del Estado, dando lugar a la necesidad de atender gastos imprescindibles, imprevisibles y de importante cuantificación, que no tienen cabida en un presupuesto prorrogado desde 2018.

Por ello, se precisa de todos los medios financieros disponibles y, por tanto, de las disponibilidades líquidas de los organismos autónomos y otras entidades integrantes del sector público estatal.

En tercer lugar se adoptan medidas en materia de financiación otorgadas por las entidades territoriales.

Dadas las circunstancias de pérdida de ingresos por la que atraviesan las empresas y de las medidas que ha sido necesario adoptar para la contención del COVID-19, el normal servicio de la deuda contraída con las Comunidades Autónomas y las Entidades Locales podría abocarlas a una grave situación de insolvencia con los consiguientes impagos de deudas a proveedores, despidos colectivos, y otros efectos indirectos que podrían agravar las graves repercusiones para la economía nacional.

Por ello, se adoptan medidas para el aplazamiento extraordinario del calendario de reembolso en préstamos concedidos por Comunidades Autónomas y Entidades Locales a empresarios y autónomos afectados por la crisis sanitaria.

En cuarto lugar, se hace necesario disponer de una adecuada información económico-financiera, consistente y debidamente actualizada, que permita evaluar de forma idónea el impacto presupuestario derivado de las actuaciones acometidas, así como disponer de información debidamente soportada para tomar las decisiones en un futuro. De esta manera, se refuerzan las obligaciones de suministro de información económico-financiera, para dotar de mayor flexibilidad y atribuciones al Ministerio de Hacienda para la concreción de sus contenidos, procedimientos y plazos de remisión.

Considerando que el artículo 112 del Reglamento (UE) n.º 952/2013 del Parlamento Europeo y del Consejo de 9 de octubre de 2013 por el que se establece el Código Aduanero de la Unión prevé que se puedan conceder al deudor facilidades de pago distintas de las previstas en el propio Reglamento, incluyendo la dispensa de abonar intereses, se considera oportuno que esta medida se extienda al ámbito aduanero, dada la actual situación y su impacto en el ámbito del comercio exterior, por lo que se regula este tipo de aplazamiento de deudas tributarias en el ámbito aduanero.

Por último, en atención a las dificultades que la situación excepcional generada por el COVID-19 puede entrañar para los obligados tributarios que se relacionan con las Comunidades Autónomas y las Entidades Locales en orden a cumplir determinadas obligaciones y trámites en procedimientos de carácter tributario, se extiende el ámbito de aplicación de las medidas previstas en el artículo 33 del Real Decreto-ley 8/2020, de 17 de marzo, a las actuaciones y procedimientos tributarios de igual naturaleza que los mencionados en dicho real decreto-ley realizados o tramitados por las Comunidades Autónomas y las Entidades Locales, dentro del ámbito de aplicación de la Ley 58/2003, de 17 de diciembre, General Tributaria y sus reglamentos de desarrollo, siendo asimismo aplicable, en relación con estas últimas, a los procedimientos que se rijan por el texto refundido de la Ley Reguladora de las Haciendas Locales aprobado por el Real Decreto Legislativo 2/2004, de 5 de marzo.

Asimismo, se regulan ampliaciones de plazos en relación con la interposición de recursos y reclamaciones en determinadas circunstancias y para determinados procedimientos, resultando de aplicación en el ámbito estatal, autonómico y local. A su vez, se reconoce de forma expresa que las ampliaciones de plazos para el pago de las deudas tributarias recogidas en el citado artículo 33 del Real Decreto-ley 8/2020, se aplican a las demás deudas de naturaleza pública.

Finalmente, se prevé la modificación de diversas normas.

En primer lugar, en la Disposición Final Primera se modifica el artículo 4.3 del Real Decreto-ley 8/2020, de 17 de marzo, que establece la suspensión de la vigencia de los

sistemas de actualización de precios regulados del GLP envasado y la tarifa de último recurso de gas natural durante tres bimestres y dos trimestres respectivamente, estableciendo una salvaguardia sobre su suspensión. Ante el descenso acusado del precio del barril de Brent durante el mes de marzo, que es uno de los elementos fundamentales en la determinación de ambos precios regulados, se ha optado por proteger al máximo a los consumidores de ambas formas de energía, permitiendo que se actualicen ambos precios regulados en caso de que el nuevo precio resultante sea inferior al actualmente vigente.

En segundo lugar, en la Disposición Final Segunda se modifica la Ley 7/1985, de 2 de abril, reguladora de las Bases del Régimen Local. La pandemia ha puesto de manifiesto la necesidad de que, ante situaciones de crisis de tal envergadura, que puedan producirse por causas de fuerza mayor, grave riesgo colectivo o catástrofe pública, se puedan adoptar medidas conducentes a garantizar el funcionamiento democrático y eficaz de las Entidades Locales.

En tercer lugar, en la Disposición Final Séptima se modifica la Ley 9/2017, de 8 de noviembre, de Contratos del Sector Público, por la que se transponen al ordenamiento jurídico español las Directivas del Parlamento Europeo y del Consejo 2014/23/UE y 2014/24/UE, de 26 de febrero de 2014, para establecer una excepción a la duración de los contratos de servicios cuando concurran determinadas circunstancias.

Asimismo, se adoptan medidas que tienen como antecedente el Real Decreto-Ley 25/2018, de 21 de diciembre que estableció determinadas actuaciones urgentes para una transición justa de la minería del carbón y el desarrollo sostenible de las comarcas mineras que extendían más allá de 2019 la política de ayudas estatales a la restauración de zonas degradadas a causa de la actividad minera, así como las ayudas sociales asociadas a desaparición de las minas no competitivas regulando el régimen jurídico de la empresa pública estatal «Hulleras del Norte S. A., S.M.E». (HUNOSA). Asimismo, para una mejora de los recursos se prevé el régimen de la Fábrica Nacional de Moneda y Timbre-Real Casa de la Moneda (FNMT-RCM), entidad pública empresarial estatal, como medio propio y servicio técnico.

También se prevé la posibilidad de que las empleadas y empleados públicos, sin alterar su situación administrativa, ni sus retribuciones o las condiciones de su contrato, puedan, voluntariamente, apoyar aquellas áreas y actividades, distintas de las de su puesto de trabajo, de carácter sanitario, sociosanitario, de empleo, para la protección de colectivos vulnerables y aquellas otras que requieran un refuerzo en materia de personal como consecuencia de la situación provocada por el COVID-19. Esta posibilidad se prevé para el trabajo presencial o a distancia y se articula también para la realización de tareas en Administraciones diferentes de la de origen del empleado, sin alterar ni su situación administrativa, ni su vinculación con la Administración de origen, que seguirá a cargo de las retribuciones del empleado.

Finalmente se introduce una Disposición adicional decimonovena ante la situación generada en la Administración de Justicia derivada de la pandemia del coronavirus, se determina que el Gobierno aprobará un plan específico de actuación en el ámbito de los órdenes jurisdiccionales social y contencioso-administrativo y así como en al ámbito de los Juzgados de lo Mercantil. En estos concretos ámbitos de actuación judicial es previsible que se produzca un notable incremento de los de asuntos como consecuencia del aumento del número de despidos, reclamaciones de responsabilidad patrimonial o declaraciones de concursos y reclamaciones de consumidores entre otras actuaciones.

Además se introduce en este real decreto-ley una disposición adicional duodécima por la que se establece la prórroga de los contratos de ayudantes, profesores ayudantes doctores, profesores asociados y profesores visitantes, celebrados conforme a la Ley Orgánica 6/2001, de 21 de diciembre, de Universidades, por una extensión equivalente al tiempo de duración del estado de alarma y, en su caso, sus prórrogas. Excepcionalmente, por motivos justificados y con carácter previo a la fecha de finalización del contrato, las partes podrán acordar otra prórroga de hasta tres meses adicionales al tiempo indicado, pudiendo exceder en ambos casos los límites máximos previstos para su contratación en la Ley Orgánica 6/2001, de 21 de diciembre.

La citada prórroga pretende evitar el perjuicio que para este colectivo supone la suspensión de los diversos procesos para el acceso a plazas de los cuerpos docentes

universitarios derivada de la imposibilidad de convocar y llevar a cabo los concursos correspondientes por la limitación de la libre circulación de las personas que impide la reunión pública de las comisiones de selección. Esta situación genera que este profesorado universitario quede en una posición de desventaja al poder llegar al máximo de la duración legal de su contrato sin tener la oportunidad de acceder a otro tipo de contratación, y ello por la imposibilidad de presentarse a nuevas convocatorias que sí tendrían lugar en circunstancias normales.

También se introduce en este real decreto-ley una disposición adicional decimotercera por la que se fijan reglas específicas aplicables a todos aquellos contratos de trabajo de duración determinada y financiados con cargo a convocatorias públicas de recursos humanos en el ámbito de la investigación, efectuadas por los agentes de financiación del Sistema Estatal de Ciencia, Tecnología e Innovación.

Dichas reglas van encaminadas a garantizar que las dificultades en la ejecución de tales contratos, derivadas de la declaración del estado de alarma mediante Real Decreto 463/2020, de 14 de marzo, así como de sus eventuales prórrogas, no impidan el adecuado desempeño del personal investigador así contratado, durante la vigencia de los mismos, habilitándose normativamente la posibilidad de prorrogar tales contratos cuando reste un año o menos para la finalización de los mismos.

Esto permitirá mantener el tejido investigador español financiado con cargo a fondos públicos, sin que la actividad de I+D+i, fundamental en el marco de la emergencia sanitaria, se resienta debido a la declaración del estado de alarma, y garantizando por lo demás la continuidad de los proyectos investigadores llevados a cabo por estos contratados, incluyendo los relativos a las especialidades relacionadas con la investigación sobre el SARS-CoV-2 y la enfermedad COVID-19. Debe destacarse, especialmente, la posibilidad de prorrogar los contratos de los investigadores que se hubieran incorporado al Sistema Nacional de Salud para reforzar la labor asistencial y hacer frente de la manera más adecuada a esta emergencia sanitaria.

Por otro lado, en el apartado cuarto de la Orden SND/232/2020, de 15 de marzo, por la que se adoptan medidas en materia de recursos humanos y medios para la gestión de la situación de crisis sanitaria ocasionada por el COVID-19, se establece la compatibilidad de la pensión de jubilación con el nombramiento como personal estatutario de los profesionales sanitarios en situación de jubilación.

Así se introduce la disposición adicional decimoquinta con el fin de garantizar que la compatibilidad establecida se adecue a las normas que el ordenamiento jurídico en materia de Seguridad Social tiene recogido. Esta disposición establece cómo se ha de llevar a cabo la compatibilidad, cuál es el alcance de la protección social y cómo debe realizarse la cotización por parte del empresario y del trabajador durante el tiempo que permanezca en este régimen de compatibilidad.

V

La evolución de la crisis sanitaria requiere la prolongación en el tiempo de las medidas adoptadas en el Real Decreto-ley 8/2020, con el fin de mitigar el impacto económico y social derivado de la extensión del contagio de la enfermedad, manteniendo como prioridad la protección de las familias, autónomos y empresas más directamente afectadas. A tal efecto, en el capítulo III, en aplicación de la Disposición final décima del Real Decreto-ley 8/2020, se incluye la Disposición final decimosegunda en la que se determina expresamente la prórroga de la vigencia de todas las medidas adoptadas atendiendo a su objeto y naturaleza.

En este capítulo, asimismo, se refuerzan, por un lado, algunas de las medidas adoptadas en el Real Decreto-ley 8/2020, como las relativas al control de las inversiones exteriores o a la protección del consumidor en relación con las comunicaciones electrónicas y, por otro lado, se introducen otras medidas para aumentar la resistencia del sistema financiero español frente a posibles vaivenes de los mercados.

Se refuerza el control de las inversiones exteriores y se establece un procedimiento ágil para la tramitación de las mismas y un mecanismo transitorio para aquellas inversiones que están en curso.

En la disposición final cuarta del Real Decreto-ley 8/2020, de 17 de marzo, de medidas urgentes extraordinarias para hacer frente al impacto económico y social del COVID-19, se

modificó el régimen jurídico de los movimientos de capitales y de las transacciones económicas con el exterior, añadiendo un nuevo artículo 7 bis a su norma legal reguladora, la Ley 19/2003, de 4 de julio. Esta modificación se fundamentaba en la extraordinaria y urgente necesidad de introducir mecanismos de autorización previa de determinadas inversiones exteriores, a fin de evitar la amenaza de operaciones de adquisición de empresas españolas realizadas por parte de inversores extranjeros aprovechando la disminución del valor de aquellas por el impacto de la crisis global desencadenada por el COVID-19.

La misma necesidad exige ahora la introducción de nuevas modificaciones en la Ley 19/2003, de 4 de julio. De una parte, se amplía el ámbito de aplicación de la suspensión del régimen de liberalización de determinadas inversiones extranjeras directas en España por motivos de seguridad pública, orden público y salud pública en los principales sectores estratégicos de nuestro país, que se estableció en el citado artículo 7 bis, de modo que se extienda también a las realizadas por inversores residentes en países de la Unión Europea y de la Asociación Europea de Libre Comercio, cuando dichos inversores están controlados por entidades residentes fuera de ese ámbito territorial. Al mismo tiempo, se considera necesario agilizar el procedimiento para la tramitación y resolución de determinadas solicitudes de autorización previa de inversiones exteriores, a cuyo fin se introduce en la disposición transitoria segunda del presente Real Decreto-ley un régimen procedimental transitorio para las operaciones que ya estuvieran en curso al entrar en vigor el nuevo artículo 7 bis de la Ley 19/2003 y para aquellas cuyo importe esté comprendido entre 1 y 5 millones de euros, eximiéndose de la necesidad de autorización previa las operaciones de menos de 1 millón de euros.

Con el objetivo de minimizar los desplazamientos de los usuarios, en el artículo 20 del Real Decreto-ley 8/2020 se incluyó la suspensión de las campañas comerciales extraordinarias de contratación de servicios de comunicaciones electrónicas que supusieran la necesidad de llevar a cabo la portabilidad numérica. Asimismo, se suspendieron todas las operaciones de portabilidad numérica excepto en casos excepcionales de fuerza mayor.

No obstante, dado que no todas las operaciones de portabilidad numérica requieren de un desplazamiento físico a los centros de atención al cliente o a los domicilios de los usuarios, se modifica dicho artículo para establecer que la suspensión de la portabilidad sólo afectará a aquellas operaciones en las que sea necesaria la presencia de los operadores involucrados o sus agentes o del usuario, excepto en casos excepcionales de fuerza mayor.

Adicionalmente, se refuerza la protección de consumidores y usuarios al prever que estos no podrán ver incrementadas en sus tarifas el periodo de tiempo en que, como consecuencia de la suspensión, no pueden solicitar un cambio de compañía proveedora de servicios de comunicaciones electrónicas.

Se modifica igualmente el Real Decreto-ley 8/2020, de 17 de marzo, con el fin de realizar pequeñas correcciones en la concreción de las aplicaciones presupuestarias del Ministerio de Ciencia e Innovación, así como de aclarar que pueden ser beneficiarios de las ayudas también los organismos y entidades de derecho público, universidades y entidades integrantes del Sistema Nacional de Salud y del Sistema Español de Ciencia, Tecnología e Innovación.

Por otra parte, se incluye al Centro para el Desarrollo Tecnológico Industrial (CDTI) entre los sujetos que podrán agilizar las ayudas y aportaciones hacia el sector empresarial en toda su amplitud (PYMES, empresas de mediana capitalización y grandes empresas), con el fin de fomentar la innovación empresarial en la lucha contra la pandemia, así como para garantizar el adecuado funcionamiento del tejido empresarial español en estos momentos. Se permitirá así tanto la rápida financiación del desarrollo de prototipos como poder disponer la industrialización de productos sanitarios considerados de urgencia.

Asimismo, se modifica la Ley 9/2017, de 8 de noviembre, de Contratos del Sector Público, por la que se transponen al ordenamiento jurídico español las Directivas del Parlamento Europeo y del Consejo 2014/23/UE y 2014/24/UE, de 26 de febrero de 2014 para establecer una excepción a la duración de los contratos de servicios ante determinadas circunstancias.

En concreto, se permite suspender total o parcialmente los contratos de limpieza y seguridad cuando los edificios o instalaciones donde se desarrollan queden clausurados total o parcialmente, deviniendo imposible que el contratista preste los servicios.

A los efectos de aplicación del artículo 34 sólo tienen la consideración de contratos públicos aquellos que con arreglo a sus pliegos estén sujetos a la Ley de Contratos del Sector Público o a la de sectores excluidos.

Los gastos salariales incluyen los relativos a las cotizaciones a la Seguridad Social a los efectos de lo establecido en el artículo 34.

De acuerdo con lo dispuesto en la Ley 30/2015, de 9 de septiembre, por la que se regula el Sistema de Formación Profesional Para el Empleo en el ámbito laboral, una de las fuentes de financiación del Sistema de Formación Profesional para el Empleo son los fondos provenientes de la cuota de formación profesional que aportan las empresas y los trabajadores. Así, en la ley de Presupuestos Generales del Estado de cada año se establece la afectación de la cuota de formación profesional a la financiación del Sistema de Formación Profesional Para el Empleo, de forma que tales ingresos no podrán aplicarse a finalidades distintas.

No obstante, dado el impacto económico ocasionado por las medidas aprobadas para hacer frente a la crisis sanitaria provocada por el COVID-19 se procede a cambiar dicha afectación. Por ello, se permite que los ingresos derivados de la cotización por formación profesional puedan aplicarse a la financiación de cualquiera de las prestaciones y acciones del sistema de protección por desempleo, incluyendo, de esta manera, finalidades más amplias que la mera formación profesional para el empleo.

En un contexto como el actual de situación de crisis sanitaria, social, económica, la obra social de las fundaciones bancarias adquiere una relevancia aún mayor. Por ello, y con el objetivo de garantizar dicha obra social, se propone modificar la Ley 26/2013, de 27 de diciembre, de cajas de ahorros y fundaciones bancarias para extender en 2 años el plazo de desinversión previsto para las fundaciones bancarias con participación mayoritaria en entidades de crédito.

Se modifica la Ley 35/2003, de 4 de noviembre, de Instituciones de Inversión colectiva para prever expresamente la posibilidad de que la CNMV exija a las Sociedades Gestoras de Instituciones de Inversión Colectiva medidas para reforzar la liquidez dirigidas a establecer plazos de preaviso que permitan a las Sociedades Gestoras de Instituciones de Inversión Colectiva en casos extremos gestionar de modo ordenado y equitativo posibles escenarios de acumulación de peticiones de reembolso que podrían afectar a la estabilidad y confianza en el sistema financiero. Se añade así una nueva herramienta macroprudencial y estaría sujeta a las obligaciones de comunicación a AMCESFI previstas en el artículo 16 del Real Decreto 102/2019, de 1 de marzo, por el que se crea la Autoridad Macroprudencial Consejo Estabilidad Financiera, se establece su régimen jurídico y se desarrollan determinados aspectos relativos a las herramientas macroprudenciales.

VI

Por último, ante la situación particular en que se encuentran algunos municipios de España, que se encuentran en una situación de confinamiento agravada, en la que no se permiten los desplazamientos fuera del perímetro de estos municipios, ni actividad económica, más allá de aquellos servicios considerados esenciales, en la que los trabajadores por cuenta ajena y por cuenta propia, no pueden desplazarse hasta su lugar de trabajo fuera de este perímetro desde el día 12 de marzo, es necesario adoptar una medida que aclare cómo aplicar la prestación por Incapacidad Temporal en los términos previstos en el Real Decreto-ley 6/2020.

La adopción de medidas de carácter económico acudiendo al instrumento del real decreto-ley ha sido avalada por el Tribunal Constitucional siempre que concurra una motivación explícita y razonada de la necesidad –entendiendo por tal que la coyuntura económica exige una rápida respuesta– y la urgencia –asumiendo como tal que la dilación en el tiempo de la adopción de la medida de que se trate mediante una tramitación por el cauce normativo ordinario podría generar algún perjuicio. El real decreto-ley constituye un instrumento constitucionalmente lícito, siempre que el fin que justifica la legislación de urgencia, sea, tal como reiteradamente ha exigido nuestro Tribunal Constitucional

(sentencias 6/1983, de 4 de febrero, F. 5; 11/2002, de 17 de enero, F. 4, 137/2003, de 3 de julio, F. 3 y 189/2005, de 7 julio, F. 3), subvenir a una situación concreta, dentro de los objetivos gubernamentales, que por razones difíciles de prever requiere una acción normativa inmediata en un plazo más breve que el requerido por la vía normal o por el procedimiento de urgencia para la tramitación parlamentaria de las leyes, máxime cuando la determinación de dicho procedimiento no depende del Gobierno.

Ante la situación que afronta nuestro país por la declaración internacional de pandemia, unida a la prórroga de la declaración de estado de alarma, se hace patente la concurrencia de motivos que justifican la extraordinaria y urgente necesidad de adoptar diversas medidas. En el actual escenario de contención y prevención del COVID-19 es urgente y necesario atajar la epidemia y evitar su propagación para proteger la salud pública a la vez que se adoptan medidas de contenido económico y social para afrontar sus consecuencias en la ciudadanía, en particular, en los colectivos vulnerables, y en los agentes económicos sin olvidar al propio sector público.

Asimismo, la extraordinaria y urgente necesidad de aprobar este real decreto-ley se inscribe en el juicio político o de oportunidad que corresponde al Gobierno (SSTC 61/2018, de 7 de junio, FJ 4; 142/2014, de 11 de septiembre, FJ 3) y esta decisión, sin duda, supone una ordenación de prioridades políticas de actuación (STC, de 30 de enero de 2019, Recurso de Inconstitucionalidad núm. 2208-2019), centradas en el cumplimiento de la seguridad jurídica y la salud pública.

De conformidad con lo dispuesto en el artículo 129 de la Ley 39/2015, de 1 de octubre, del Procedimiento Administrativo Común de las Administraciones Públicas, el presente real decreto-ley se ajusta a los principios de buena regulación.

Así, de acuerdo con los principios de necesidad y eficacia, la iniciativa se fundamenta en el interés general que supone atender a las circunstancias sociales y económicas excepcionales derivadas de la crisis de salud pública provocada por el COVID-19, siendo este el momento de adoptar medidas adicionales para subvenir a estas necesidades y constituyendo el real decreto-ley el instrumento más adecuado para garantizar su consecución.

La norma es acorde con el principio de proporcionalidad al contener la regulación imprescindible para lograr el objetivo de garantizar el bienestar de los ciudadanos y minimizar el impacto en la actividad económica ante la situación excepcional actual.

Igualmente, se ajusta al principio de seguridad jurídica, siendo coherente con el derecho de la Unión Europea y el resto del ordenamiento jurídico, siguiendo los principios rectores de la política social y económica.

En cuanto al principio de transparencia, se exceptúan los trámites de consulta pública y de audiencia e información públicas, conforme el artículo 26.11 de la Ley 50/1997, de 27 de noviembre, del Gobierno.

Por último, en relación con el principio de eficiencia, este real decreto-ley no impone carga administrativa que no se encuentre justificada y resulte la mínima y, en todo caso, proporcionada, en atención a la situación existente y la necesidad de garantizar el principio de eficacia en la aplicación de las medidas adoptadas.

Por tanto, en el conjunto y en cada una de las medidas que se adoptan, concurren, por su naturaleza y finalidad, las circunstancias de extraordinaria y urgente necesidad que exige el artículo 86 de la Constitución Española como presupuestos habilitantes para la aprobación de un real decreto-ley.

Este real decreto-ley se dicta al amparo de lo dispuesto en el artículo 149.1.1.ª, 10.ª, 13. ª, 14. ª y 18.ª de la Constitución Española, que atribuye al Estado la competencia exclusiva sobre la regulación de las condiciones básicas que garanticen la igualdad de todos los españoles en el ejercicio de los derechos y en el cumplimiento de los deberes constitucionales; del régimen aduanero y arancelario y comercio exterior; sobre las bases y coordinación de la planificación general de la actividad económica; Hacienda general y Deuda del Estado; bases del régimen jurídico de las Administraciones Públicas; legislación básica sobre contratos y concesiones administrativas.

En su virtud, haciendo uso de la autorización contenida en el artículo 86 de la Constitución Española, a propuesta de la Vicepresidenta Tercera del Gobierno y Ministra de Asuntos Económicos y Transformación Digital, y de los Ministros de Justicia, de Hacienda,

de Transportes, Movilidad y Agenda Urbana, de Educación y Formación Profesional, de Trabajo y Economía Social, de Industria, Comercio y Turismo, de Agricultura, Pesca y Alimentación, para la Transición Ecológica y el Reto Demográfico, de Cultura y Deporte, de Derechos Sociales y Agenda 2030, de Ciencia e Innovación, de Consumo, de Inclusión, Seguridad Social y Migraciones, y de Universidades, y previa deliberación del Consejo de Ministros en su reunión del día 31 de marzo de 2020,

DISPONGO:

CAPÍTULO I

Medidas de apoyo a los trabajadores, consumidores, familias y colectivos vulnerables

Sección 1.ª Medidas dirigidas a familias y colectivos vulnerables

I

Artículo 1. *Suspensión del procedimiento de desahucio y de los lanzamientos para hogares vulnerables sin alternativa habitacional.*

1. Una vez levantada la suspensión de todos los términos y plazos procesales por la finalización del estado de alarma, en la tramitación del procedimiento de desahucio regulado en la Ley 1/2000, de 7 de enero, de Enjuiciamiento Civil, derivado de contratos de arrendamiento de vivienda sujetos a la Ley 29/1994, de 24 de noviembre, de Arrendamientos Urbanos, en los que la persona arrendataria acredite ante el Juzgado encontrarse en una situación de vulnerabilidad social o económica sobrevenida como consecuencia de los efectos de la expansión del COVID-19, que le imposibilite encontrar una alternativa habitacional para sí y para las personas con las que conviva, esta circunstancia será comunicada por el Letrado de la Administración de Justicia a los servicios sociales competentes y se iniciará una suspensión extraordinaria del acto de lanzamiento. Si no estuviese señalado, por no haber transcurrido el plazo de diez días a que se refiere el artículo 440.3 o por no haberse celebrado la vista, se suspenderá dicho plazo o la celebración de la vista hasta que se adopten las medidas que los servicios sociales competentes estimen oportunas, por un periodo máximo hasta el 31 de enero de 2021.

2. Para que opere la suspensión a que se refiere el apartado anterior, la persona arrendataria deberá acreditar que se encuentra en alguna de las situaciones de vulnerabilidad económica a que se refiere el artículo 5 del presente real decreto-ley, acompañando su escrito de los documentos a que se refiere el artículo 6. Si el Letrado de la Administración de Justicia entendiera que concurre la situación de vulnerabilidad económica alegada, decretará la suspensión con carácter retroactivo a la fecha en que aquella se produjo por el tiempo estrictamente necesario, atendido el informe de los servicios sociales. El decreto que fije la suspensión señalará expresamente que, transcurrido el plazo fijado, se reanudará el cómputo de los días a que se refiere el artículo 440.3 o señalará fecha para la vista.

3. A los efectos previstos en el artículo 150.4 de la Ley 1/2000, de 7 de enero, de Enjuiciamiento Civil, se entenderá que concurre el consentimiento de la persona arrendataria por la mera presentación de la solicitud de suspensión.

4. En caso de que el establecimiento de la suspensión extraordinaria a que se refiere el apartado 1 de este artículo afecte a arrendadores que acrediten ante el Juzgado encontrarse igualmente en situación de vulnerabilidad social o económica sobrevenida como consecuencia de los efectos de la expansión del COVID-19, presentando el escrito y los documentos a los que se refiere el apartado 2, el Letrado de la Administración de Justicia deberá comunicarlo a los servicios sociales competentes para su consideración en el establecimiento del plazo de suspensión extraordinaria y en la definición de las medidas de protección social a adoptar.

5. Se entenderá que concurre el consentimiento del arrendador para hacer la comunicación prevenida en el apartado anterior por la mera presentación del escrito alegando la situación de vulnerabilidad económica sobrevenida.

Artículo 2. *Prórroga extraordinaria de los contratos de arrendamiento de vivienda habitual.*

En los contratos de arrendamiento de vivienda habitual sujetos a la Ley 29/1994, de 24 de noviembre, de Arrendamientos Urbanos, en los que, dentro del periodo comprendido desde la entrada en vigor de este real decreto-ley hasta el 31 de enero de 2021, finalice el periodo de prórroga obligatoria previsto en el artículo 9.1 o el periodo de prórroga tácita previsto en el artículo 10.1, ambos artículos de la referida Ley 29/1994, de 24 de noviembre, de Arrendamientos Urbanos, podrá aplicarse, previa solicitud del arrendatario, una prórroga extraordinaria del plazo del contrato de arrendamiento por un periodo máximo de seis meses, durante los cuales se seguirán aplicando los términos y condiciones establecidos para el contrato en vigor. Esta solicitud de prórroga extraordinaria deberá ser aceptada por el arrendador, salvo que se hayan fijado otros términos o condiciones por acuerdo entre las partes, o en el caso de que el arrendador haya comunicado en los plazos y condiciones establecidos en el artículo 9.3 de la Ley 29/1994, de 24 de noviembre, de Arrendamientos Urbanos, la necesidad de ocupar la vivienda arrendada para destinarla a vivienda permanente para sí o sus familiares en primer grado de consanguinidad o por adopción o para su cónyuge en los supuestos de sentencia firme de separación, divorcio o nulidad matrimonial.

Artículo 3. *Moratoria de deuda arrendaticia.*

Se establecen medidas conducentes a procurar la moratoria de la deuda arrendaticia para las personas arrendatarias de vivienda habitual en situación de vulnerabilidad económica a causa del COVID-19, desde este artículo y hasta el artículo 9, ambos incluidos.

Artículo 4. *Aplicación automática de la moratoria de la deuda arrendaticia en caso de grandes tenedores y empresas o entidades públicas de vivienda.*

1. La persona arrendataria de un contrato de vivienda habitual suscrito al amparo de la Ley 29/1994, de 24 de noviembre, de Arrendamientos Urbanos, que se encuentre en situación de vulnerabilidad económica, tal y como se define en el artículo siguiente, podrá solicitar de la persona arrendadora cuando esta sea una empresa o entidad pública de vivienda o un gran tenedor, entendiendo por tal la persona física o jurídica que sea titular de más de diez inmuebles urbanos, excluyendo garajes y trasteros, o una superficie construida de más de 1.500 m2, hasta el 31 de enero de 2021, el aplazamiento temporal y extraordinario en el pago de la renta, siempre que dicho aplazamiento o la condonación total o parcial de la misma no se hubiera conseguido ya con carácter voluntario por acuerdo entre ambas partes.

2. En el caso de que el acuerdo no se hubiese producido, el arrendador comunicará expresamente al arrendatario, en el plazo máximo de 7 días laborables, su decisión, escogida entre las siguientes alternativas:

a) Una reducción del 50% de la renta arrendaticia durante el tiempo que dure el estado de alarma decretado por el Gobierno y las mensualidades siguientes si aquel plazo fuera insuficiente en relación con la situación de vulnerabilidad provocada a causa del COVID-19, con un máximo en todo caso de cuatro meses.

b) Una moratoria en el pago de la renta arrendaticia que se aplicará de manera automática y que afectará al periodo de tiempo que dure el estado de alarma decretado por el Gobierno y a las mensualidades siguientes, prorrogables una a una, si aquel plazo fuera insuficiente en relación con la situación de vulnerabilidad provocada a causa del COVID-19, sin que puedan superarse, en ningún caso, los cuatro meses. Dicha renta se aplazará, a partir de la siguiente mensualidad de renta arrendaticia, mediante el fraccionamiento de las cuotas durante al menos tres años, que se contarán a partir del momento en el que se supere la situación aludida anteriormente, o a partir de la finalización del plazo de los cuatro meses antes citado, y siempre dentro del plazo a lo largo del cual continúe la vigencia del contrato de arrendamiento o cualquiera de sus prórrogas. La persona arrendataria no tendrá

ningún tipo de penalización y las cantidades aplazadas serán devueltas a la persona arrendadora sin intereses.

3. Lo dispuesto en los dos apartados anteriores resultará de aplicación a todos los arrendamientos correspondientes al Fondo Social de Vivienda derivado del Real Decreto-ley 27/2012 de 15 de noviembre, de medidas urgentes para reforzar la protección a los deudores hipotecarios.

4. La persona arrendataria podrá tener acceso al programa de ayudas transitorias de financiación reguladas por el artículo 9, levantándose la moratoria en el pago de la renta arrendaticia regulada por este artículo y el consiguiente fraccionamiento de las cuotas preestablecido, en la primera mensualidad de renta en la que dicha financiación esté a disposición de la persona obligada a su pago.

Artículo 5. *Definición de la situación de vulnerabilidad económica a efectos de obtener moratorias o ayudas en relación con la renta arrendaticia de la vivienda habitual.*

1. Los supuestos de vulnerabilidad económica a consecuencia de la emergencia sanitaria ocasionada por el COVID-19 requerirán la concurrencia conjunta, a los efectos de obtener moratorias o ayudas en relación con la renta arrendaticia de la vivienda habitual, de los siguientes requisitos:

a) Que la persona que esté obligada a pagar la renta de alquiler pase a estar en situación de desempleo, Expediente Temporal de Regulación de Empleo (ERTE), o haya reducido su jornada por motivo de cuidados, en caso de ser empresario, u otras circunstancias similares que supongan una pérdida sustancial de ingresos, no alcanzando por ello el conjunto de los ingresos de los miembros de la unidad familiar, en el mes anterior a la solicitud de la moratoria:

i. Con carácter general, el límite de tres veces el Indicador Público de Renta de Efectos Múltiples mensual (en adelante IPREM).

ii. Este límite se incrementará en 0,1 veces el IPREM por cada hijo a cargo en la unidad familiar. El incremento aplicable por hijo a cargo será de 0,15 veces el IPREM por cada hijo en el caso de unidad familiar monoparental.

iii. Este límite se incrementará en 0,1 veces el IPREM por cada persona mayor de 65 años miembro de la unidad familiar.

iv. En caso de que alguno de los miembros de la unidad familiar tenga declarada discapacidad igual o superior al 33 por ciento, situación de dependencia o enfermedad que le incapacite acreditadamente de forma permanente para realizar una actividad laboral, el límite previsto en el subapartado i) será de cuatro veces el IPREM, sin perjuicio de los incrementos acumulados por hijo a cargo.

v. En el caso de que la persona obligada a pagar la renta arrendaticia sea persona con parálisis cerebral, con enfermedad mental, o con discapacidad intelectual, con un grado de discapacidad reconocido igual o superior al 33 por ciento, o persona con discapacidad física o sensorial, con un grado de discapacidad reconocida igual o superior al 65 por ciento, así como en los casos de enfermedad grave que incapacite acreditadamente, a la persona o a su cuidador, para realizar una actividad laboral, el límite previsto en el subapartado i) será de cinco veces el IPREM.

b) Que la renta arrendaticia, más los gastos y suministros básicos, resulte superior o igual al 35 por cien de los ingresos netos que perciba el conjunto de los miembros de la unidad familiar. A estos efectos, se entenderá por «gastos y suministros básicos» el importe del coste de los suministros de electricidad, gas, gasoil para calefacción, agua corriente, de los servicios de telecomunicación fija y móvil, y las posibles contribuciones a la comunidad de propietarios, todos ellos de la vivienda habitual que corresponda satisfacer al arrendatario.

2. A los efectos de lo previsto en este artículo se entenderá por unidad familiar la compuesta por la persona que adeuda la renta arrendaticia, su cónyuge no separado legalmente o pareja de hecho inscrita y los hijos, con independencia de su edad, que residan en la vivienda, incluyendo los vinculados por una relación de tutela, guarda o acogimiento

familiar y su cónyuge no separado legalmente o pareja de hecho inscrita, que residan en la vivienda.

3. No se entenderá que concurren los supuestos de vulnerabilidad económica a consecuencia de la emergencia sanitaria ocasionada por el COVID-19 a los efectos de obtener moratorias o ayudas en relación con la renta arrendaticia de la vivienda habitual cuando la persona arrendataria o cualquiera de las personas que componen la unidad familiar que habita aquella sea propietaria o usufructuaria de alguna vivienda en España. Se considerará que no concurren estas circunstancias cuando el derecho recaiga únicamente sobre una parte alícuota de la misma y se haya obtenido por herencia o mediante transmisión *mortis causa* sin testamento. Se exceptuará de este requisito también a quienes, siendo titulares de una vivienda, acrediten la no disponibilidad de la misma por causa de separación o divorcio, por cualquier otra causa ajena a su voluntad o cuando la vivienda resulte inaccesible por razón de discapacidad de su titular o de alguna de las personas que conforman la unidad de convivencia.

Artículo 6. *Acreditación de las condiciones subjetivas.*

1. La concurrencia de las circunstancias a que se refiere el artículo 5 se acreditará por la persona arrendataria ante la persona arrendadora mediante la presentación de los siguientes documentos:

a) En caso de situación legal de desempleo, mediante certificado expedido por la entidad gestora de las prestaciones, en el que figure la cuantía mensual percibida en concepto de prestaciones o subsidios por desempleo.

b) En caso de cese de actividad de los trabajadores por cuenta propia, mediante certificado expedido por la Agencia Estatal de la Administración Tributaria o el órgano competente de la Comunidad Autónoma, en su caso, sobre la base de la declaración de cese de actividad declarada por el interesado.

c) Número de personas que habitan en la vivienda habitual:

i. Libro de familia o documento acreditativo de pareja de hecho.

ii. Certificado de empadronamiento relativo a las personas empadronadas en la vivienda, con referencia al momento de la presentación de los documentos acreditativos y a los seis meses anteriores.

iii. Declaración de discapacidad, de dependencia o de incapacidad permanente para realizar una actividad laboral.

d) Titularidad de los bienes: nota simple del servicio de índices del Registro de la Propiedad de todos los miembros de la unidad familiar.

e) Declaración responsable del deudor o deudores relativa al cumplimiento de los requisitos exigidos para considerarse sin recursos económicos suficientes según este real decreto-ley.

2. Si el solicitante de la moratoria no pudiese aportar alguno de los documentos requeridos en las letra a) a d) del apartado anterior, podrá sustituirlo mediante una declaración responsable que incluya la justificación expresa de los motivos, relacionados con las consecuencias de la crisis del COVID-19, que le impiden tal aportación. Tras la finalización del estado de alarma y sus prórrogas dispondrá del plazo de un mes para la aportación de los documentos que no hubiese facilitado.

Artículo 7. *Consecuencias de la aplicación indebida por la persona arrendataria de la moratoria excepcional de la deuda arrendaticia y de las ayudas públicas para vivienda habitual en situación de vulnerabilidad económica a causa del COVID-19.*

1. La persona o personas que se hayan beneficiado de una moratoria de la deuda arrendaticia de su vivienda habitual y/o de ayudas públicas para atender al pago de la misma sin reunir los requisitos previstos en el artículo 5, serán responsables de los daños y perjuicios que se hayan podido producir, así como de todos los gastos generados por la aplicación de estas medidas excepcionales, sin perjuicio de las responsabilidades de otro orden a que la conducta de los mismos pudiera dar lugar.

2. El importe de los daños, perjuicios y gastos no podrá ser inferior al beneficio indebidamente obtenido por la persona arrendataria por la aplicación de la norma, la cual incurrirá en responsabilidad, también, en los casos en los que, voluntaria y deliberadamente, busque situarse o mantenerse en los supuestos de vulnerabilidad económica con la finalidad de obtener la aplicación de las medidas reguladas por este real decreto-ley.

Artículo 8. *Modificación excepcional y transitoria de las condiciones contractuales de arrendamiento en el caso de arrendadores no comprendidos entre los recogidos en el artículo 4 como consecuencia del impacto económico y social del COVID-19.*

1. La persona arrendataria de un contrato de vivienda habitual suscrito al amparo de la Ley 29/1994, de 24 de noviembre, de Arrendamientos Urbanos, que se encuentre en situación de vulnerabilidad económica, tal y como se define en el artículo 5, podrá solicitar de la persona arrendadora, cuando esta no sea ninguna de las comprendidas en el artículo 4, en el plazo de tres meses desde la entrada en vigor de este Real Decreto-ley y en los términos recogidos en los apartados 2 a 4 siguientes, el aplazamiento temporal y extraordinario en el pago de la renta, siempre que dicho aplazamiento o la condonación total o parcial de la misma no se hubiera acordado previamente entre ambas partes con carácter voluntario.

2. Una vez recibida la solicitud, la persona arrendadora comunicará a la arrendataria, en el plazo máximo de 7 días laborables, las condiciones de aplazamiento o de fraccionamiento aplazado de la deuda que acepta o, en su defecto, las posibles alternativas que plantea en relación con las mismas.

3. Si la persona física arrendadora no aceptare ningún acuerdo sobre el aplazamiento y, en cualquier caso, cuando la persona arrendataria se encuentre en la situación de vulnerabilidad sobrevenida referida en el artículo 5, esta podrá tener acceso al programa de ayudas transitorias de financiación reguladas por el artículo siguiente.

Artículo 9. *Aprobación de una línea de avales para la cobertura por cuenta del Estado de la financiación a arrendatarios en situación de vulnerabilidad social y económica como consecuencia de la expansión del COVID-19.*

1. Con objeto de proporcionar cobertura financiera para hacer frente a los gastos de vivienda por parte de los hogares que se encuentren en situaciones de vulnerabilidad social y económica como consecuencia de la expansión del COVID 19, se autoriza al Ministerio de Transportes, Movilidad y Agenda Urbana para que, mediante convenio con el Instituto de Crédito Oficial, por un plazo de hasta catorce años, se desarrolle una línea de avales con total cobertura del Estado, para que las entidades de crédito puedan ofrecer ayudas transitorias de financiación a las personas que se encuentren en la referida situación de vulnerabilidad, en forma de préstamo con un plazo de devolución de hasta seis años, prorrogable excepcionalmente por otros cuatro y sin que, en ningún caso, devengue ningún tipo de gastos e intereses para el solicitante.

2. Las ayudas transitorias de financiación serán finalistas, debiendo dedicarse al pago de la renta del arrendamiento de vivienda habitual y podrán cubrir un importe máximo de seis mensualidades de renta.

3. A estas ayudas transitorias de financiación podrán acceder todos aquellos arrendatarios que se encuentren en situación de vulnerabilidad sobrevenida como consecuencia de la expansión del COVID-19, de acuerdo con los criterios y requisitos que se definan a través de una Orden del Ministerio de Transportes, Movilidad y Agenda Urbana, que incluirán en todo caso, y como mínimo, las situaciones definidas en el artículo 5 del presente Real Decreto-ley. Dicha Orden no precisará desarrollo normativo posterior para su aplicación y cumplirá en todo caso con la normativa de la Unión Europea en materia de ayudas de Estado.

4. La Orden del Ministerio de Transportes Movilidad y Agenda Urbana establecida en el apartado anterior no estará sujeta a la autorización del Consejo de Ministros, prevista en el artículo 10.2 de la Ley 38/2003, de 17 de noviembre, General de Subvenciones.

5. A los efectos de la aplicación de las ayudas transitorias de financiación, se establece que en el mismo acto de concesión del préstamo por parte de la entidad de crédito de conformidad con la regulación establecida, se entenderá concedida la subvención de gastos

e intereses que conlleve dicho préstamo, por lo que no requerirá resolución de concesión del Ministerio de Transportes, Movilidad y Agenda Urbana. Las ayudas en la modalidad de subvención de tipo de interés se financiarán por el Ministerio de Transportes, Movilidad y Agenda Urbana con cargo a la aplicación presupuestaria 17.09.261N.481, "Bonificación de gastos e intereses por concesión de préstamos a arrendatarios en situación de vulnerabilidad por el COVID-19". Este crédito tendrá la consideración de ampliable. La verificación del cumplimiento de los requisitos de los beneficiarios de la subvención se realizará "ex post" por el Ministerio de Transportes Movilidad y Agenda Urbana, conforme a la normativa de aplicación.

6. El convenio del Ministerio de Transportes, Movilidad y Agenda Urbana con el Instituto de Crédito Oficial al que se refiere el apartado 1 y la Orden del Ministerio de Transportes, Movilidad y Agenda Urbana referida en apartados anteriores, quedan exceptuados de la aplicación de lo dispuesto en los apartados Sexto y Séptimo del Acuerdo de Consejo de Ministros de 27 de diciembre de 2019, por el que se establecen los criterios de aplicación de la prórroga para 2020 de los Presupuestos Generales del Estado vigentes en el año 2019. Adicionalmente, al convenio le resultará de aplicación el régimen especial previsto en el artículo 39 del Real Decreto-ley 8/2020, de 17 de marzo, de medidas urgentes extraordinarias para hacer frente al impacto económico y social del COVID-19.

Téngase en cuenta la Resolución de 1 de mayo de 2020, de la Secretaría de Estado de Transportes, Movilidad y Agenda Urbana, por la que se publica el Convenio con el Instituto de Crédito Oficial E.P.E., para la gestión de los avales y de la subvención de gastos e intereses por parte del Estado a arrendatarios en la "Línea de avales de arrendamiento COVID-19". Ref. BOE-A-2020-4786

Artículo 10. *Nuevo programa de ayudas para contribuir a minimizar el impacto económico y social del COVID-19 en los alquileres de vivienda habitual.*

1. Mediante Orden del Ministerio de Transportes, Movilidad y Agenda Urbana se incorporará al Plan Estatal de Vivienda 2018-2021 regulado en el Real Decreto 106/2018, de 9 de marzo, un nuevo programa de ayudas al alquiler, denominado «Programa de ayudas para contribuir a minimizar el impacto económico y social del COVID-19 en los alquileres de vivienda habitual».

2. Este programa tendrá por objeto la concesión de ayudas al alquiler, mediante adjudicación directa, a las personas arrendatarias de vivienda habitual que, como consecuencia del impacto económico y social del COVID-19, tengan problemas transitorios para atender al pago parcial o total del alquiler y encajen en los supuestos de vulnerabilidad económica y social sobrevenida que se definan y que incluirán en todo caso, y como mínimo, las situaciones definidas en el artículo 5 del presente real decreto-ley.

Así y sin menoscabo de otras actuaciones, este programa tendrá la finalidad de hacer frente a la dificultad en la devolución de aquellas ayudas transitorias de financiación contraídas por hogares vulnerables que no se hayan recuperado de su situación de vulnerabilidad sobrevenida como consecuencia de la crisis del COVID-19 y que, por tanto, no puedan hacer frente a la devolución de dichos préstamos.

3. Podrán beneficiarse de las ayudas de este programa las personas físicas que, en su condición de arrendatarios de vivienda habitual encajen en los supuestos de vulnerabilidad económica y social sobrevenida referidas en el apartado anterior, presentando problemas transitorios para atender al pago parcial o total del alquiler.

4. La cuantía de esta ayuda será de hasta 900 euros al mes y de hasta el 100% de la renta arrendaticia o, en su caso, de hasta el 100% del principal e intereses del préstamo que se haya suscrito con el que se haya satisfecho el pago de la renta de la vivienda habitual. Serán los órganos competentes de cada Comunidad Autónoma y de las Ciudades de Ceuta y de Melilla los que determinen la cuantía exacta de estas ayudas, dentro de los límites establecidos para este programa. A estos efectos podrán adjuntar un informe de los servicios sociales autonómicos o locales correspondientes, en el que se atienda y valoren las

circunstancias excepcionales y sobrevenidas de la persona beneficiaria como consecuencia del impacto económico y social del COVID-19.

Artículo 11. *Sustitución del programa de ayuda a las personas en situación de desahucio o lanzamiento de su vivienda habitual por el nuevo programa de ayuda a las víctimas de violencia de género, personas objeto de desahucio de su vivienda habitual, personas sin hogar y otras personas especialmente vulnerables regulado en artículo siguiente.*

1. Mediante Orden Ministerial del Ministerio de Transportes, Movilidad y Agenda Urbana se sustituirá el Programa de ayuda a las personas en situación de desahucio o lanzamiento de su vivienda habitual del Plan Estatal de Vivienda 2018-2021, regulado en el Real Decreto 106/2018, de 9 de marzo, por el nuevo «Programa de ayuda a las víctimas de violencia de género, personas objeto de desahucio de su vivienda habitual, personas sin hogar y otras personas especialmente vulnerables».

2. Este nuevo programa tendrá por objeto facilitar una solución habitacional inmediata a las personas víctimas de violencia de género, a las personas objeto de desahucio de su vivienda habitual, a las personas sin hogar y a otras personas especialmente vulnerables.

3. Podrán ser beneficiarias de las ayudas de este programa las personas referidas en el apartado anterior y las administraciones públicas, empresas públicas y entidades sin ánimo de lucro, de economía colaborativa o similares, siempre sin ánimo de lucro, cuyo objeto sea dotar de una solución habitacional a aquellas personas y por cuenta de las mismas.

Artículo 12. *Modificación del programa de fomento del parque de vivienda en alquiler.*

1. Mediante Orden del Ministerio de Transportes, Movilidad y Agenda Urbana se modificará el programa de fomento del parque de vivienda en alquiler. Dicha modificación respetará en su integridad el programa ahora existente, pero incorporando un nuevo supuesto que posibilite destinar las ayudas a la compra de viviendas con objeto de incrementar el parque público de viviendas.

2. Podrán obtener ayudas en este nuevo supuesto las viviendas que, de forma individualizada o en bloque, sean adquiridas por las Administraciones Públicas, los organismos públicos y demás entidades de derecho público, así como las empresas públicas y las entidades del tercer sector sin ánimo de lucro, con objeto de incrementar el parque público de viviendas destinadas al alquiler o cesión en uso social.

Artículo 13. *Autorización para transferir anticipadamente a las Comunidades Autónomas y a las Ciudades de Ceuta y de Melilla los fondos comprometidos por el Ministerio de Transportes, Movilidad y Agenda Urbana en los convenios suscritos para la ejecución del Plan Estatal de Vivienda 2018-2021.*

1. Se autoriza al Ministerio de Transportes, Movilidad y Agenda Urbana a transferir a las Comunidades Autónomas y a las Ciudades de Ceuta y de Melilla el 100% de los fondos comprometidos para el año 2020 en los convenios para la ejecución del Plan Estatal de Vivienda 2018-2021, en concreto 346.637.200 euros consignados en la partida presupuestaria 17.09.261N.753, sin esperar a la adquisición del compromiso financiero por parte de aquellas ni a cualquier otro requisito exigido en los convenios.

2. Se autoriza asimismo al citado Ministerio de Transportes, Movilidad y Agenda Urbana a transferir a las Comunidades Autónomas y a las Ciudades de Ceuta y de Melilla el 100% de los fondos comprometidos para el año 2021 en los convenios para la ejecución del Plan Estatal de Vivienda 2018-2021, en concreto 354.255.600 euros, en el primer trimestre de 2021, sin esperar a la adquisición del compromiso financiero por parte de aquellas ni a cualquier otro requisito exigido en los convenios.

Artículo 14. *Autorización para la disposición inmediata de los fondos aún no comprometidos por las Comunidades Autónomas y las Ciudades de Ceuta y de Melilla para la concesión de ayudas al alquiler, mediante adjudicación directa, en aplicación del nuevo programa de ayudas para contribuir a minimizar el impacto económico y social del COVID-19 en los alquileres de vivienda habitual.*

Se autoriza a las Comunidades Autónomas y a las Ciudades de Ceuta y de Melilla a disponer de los fondos comprometidos por el Ministerio de Fomento (actualmente Ministerio de Transportes, Movilidad y Agenda Urbana) en los convenios para la ejecución del Plan Estatal de Vivienda 2018-2021 y que no hubieran sido comprometidos, a su vez, por las mismas, para la concesión de ayudas al alquiler, mediante adjudicación directa, en aplicación del nuevo programa de ayudas para contribuir a minimizar el impacto económico y social del COVID-19 en los alquileres de vivienda habitual.

Esta autorización se entiende sin necesidad del Acuerdo previo de la Comisión Bilateral de Seguimiento que, de conformidad con el apartado 5 del artículo 6 del Real Decreto 106/2018, de 9 de marzo, por el que se regula el Plan Estatal de Vivienda 2018-2021, debiera formalizarse para redistribuir las aportaciones estatales entre los distintos programas del Plan. Esta Comisión dará cuenta a posteriori de la redistribución generada como consecuencia de la disposición de fondos referida en este artículo.

Artículo 15. *No sujeción del nuevo programa de ayudas para contribuir a minimizar el impacto económico y social del COVID-19 en los alquileres de vivienda habitual a la cofinanciación autonómica establecida en el artículo 6 del Real Decreto 106/2018, de 9 de marzo, por el que se regula el Plan Estatal de Vivienda 2018-2021.*

Los apartados 2 y 3 del artículo 6 del Real Decreto 106/2018, de 9 de marzo, por el que se regula el Plan Estatal de Vivienda 2018-2021, no serán de aplicación a los fondos estatales que las Comunidades Autónomas y las Ciudades de Ceuta y de Melilla comprometan en el programa de ayudas para contribuir a minimizar el impacto económico y social del COVID-19 en los alquileres de vivienda habitual.

II

Artículo 16. *Definición de vulnerabilidad económica a los efectos de la moratoria hipotecaria y del crédito de financiación no hipotecaria.*

1. Los supuestos de vulnerabilidad económica a consecuencia de la emergencia sanitaria ocasionada por el COVID-19 a efectos de este real decreto-ley y del Real Decreto-ley 8/2020, de 17 de marzo, quedan definidos por el cumplimiento conjunto de las siguientes condiciones:

a) Que el potencial beneficiario pase a estar en situación de desempleo o, en caso de ser empresario o profesional, sufra una pérdida sustancial de sus ingresos o una caída sustancial en su facturación de al menos un 40%. A los efectos de este artículo tendrán la consideración de empresarios y profesionales las personas físicas que cumplan las condiciones previstas en el artículo 5 de la Ley 37/1992, de 28 de diciembre, del Impuesto sobre el Valor Añadido.

b) Que el conjunto de los ingresos de los miembros de la unidad familiar no supere, en el mes anterior a la solicitud de la moratoria:

i. Con carácter general, el límite de tres veces el Indicador Público de Renta de Efectos Múltiples mensual (en adelante IPREM).

ii. Este límite se incrementará en 0,1 veces el IPREM por cada hijo a cargo en la unidad familiar. El incremento aplicable por hijo a cargo será de 0,15 veces el IPREM por cada hijo en el caso de unidad familiar monoparental.

iii. Este límite se incrementará en 0,1 veces el IPREM por cada persona mayor de 65 años miembro de la unidad familiar.

iv. En caso de que alguno de los miembros de la unidad familiar tenga declarada discapacidad igual o superior al 33 por ciento, situación de dependencia o enfermedad que le incapacite acreditadamente de forma permanente para realizar una actividad laboral, el

límite previsto en el subapartado i) será de cuatro veces el IPREM, sin perjuicio de los incrementos acumulados por hijo a cargo.

v. En el caso de que el deudor hipotecario sea persona con parálisis cerebral, con enfermedad mental, o con discapacidad intelectual, con un grado de discapacidad reconocido igual o superior al 33 por ciento, o persona con discapacidad física o sensorial, con un grado de discapacidad reconocida igual o superior al 65 por ciento, así como en los casos de enfermedad grave que incapacite acreditadamente, a la persona o a su cuidador, para realizar una actividad laboral, el límite previsto en el subapartado i) será de cinco veces el IPREM.

c) Que el total de las cuotas hipotecarias de los bienes inmuebles a los que se refiere el artículo 19, más los gastos y suministros básicos resulte superior o igual al 35 por cien de los ingresos netos que perciba el conjunto de los miembros de la unidad familiar. A estos efectos, se entenderá por «gastos y suministros básicos» el importe del coste de los suministros de electricidad, gas, gasoil para calefacción, agua corriente, de los servicios de telecomunicación fija y móvil y las contribuciones a la comunidad de propietarios. Solo tendrán la consideración de «gastos y suministros básicos» los suministrados en la vivienda habitual de la unidad familiar.

d) Que, a consecuencia de la emergencia sanitaria, la unidad familiar haya sufrido una alteración significativa de sus circunstancias económicas en términos de esfuerzo de acceso a la vivienda, A tal fin, se entenderá que se ha producido una alteración significativa de las circunstancias económicas cuando el esfuerzo que represente el total de la carga hipotecaria, entendida como la suma de las cuotas hipotecarias de los bienes inmuebles a los que se refiere el artículo 19 sobre la renta familiar se haya multiplicado por al menos 1,3.

A los efectos del presente real decreto-ley, se entiende por unidad familiar la compuesta por el deudor, su cónyuge no separado legalmente o pareja de hecho inscrita y los hijos, con independencia de su edad, que residan en la vivienda, incluyendo los vinculados por una relación de tutela, guarda o acogimiento familiar y su cónyuge no separado legalmente o pareja de hecho inscrita, que residan en la vivienda.

A los efectos del presente real decreto-ley se entiende por potencial beneficiario a quien esté haciendo frente a una deuda hipotecaria conforme al artículo 19.

2. En ningún caso resultará de aplicación esta definición para los consumidores vulnerables en el ámbito del agua, el gas natural y la electricidad en los términos del Real Decreto-ley 8/2020, de 17 de marzo, y de este real decreto-ley, ni para la moratoria de deuda arrendaticia a la que se refiere el artículo 3.

Artículo 17. *Acreditación de las condiciones subjetivas.*

1. La concurrencia de las circunstancias a que se refiere el artículo 16 se acreditará por el potencial beneficiario mediante la presentación de los siguientes documentos:

a) En caso de situación legal de desempleo, mediante certificado expedido por la entidad gestora de las prestaciones, en el que figure la cuantía mensual percibida en concepto de prestaciones o subsidios por desempleo.

b) En caso de cese de actividad de los trabajadores por cuenta propia, mediante certificado expedido por la Agencia Estatal de la Administración Tributaria o el órgano competente de la Comunidad Autónoma, en su caso, sobre la base de la declaración de cese de actividad declarada por el interesado.

c) Número de personas que habitan la vivienda:

i. Libro de familia o documento acreditativo de pareja de hecho.

ii. Certificado de empadronamiento relativo a las personas empadronadas en la vivienda, con referencia al momento de la presentación de los documentos acreditativos y a los seis meses anteriores.

iii. Declaración de discapacidad, de dependencia o de incapacidad permanente para realizar una actividad laboral.

d) Titularidad de los bienes:

i. Nota simple del servicio de índices del Registro de la Propiedad de todos los miembros de la unidad familiar.

ii. Escrituras de compraventa de la vivienda habitual, de la vivienda en alquiler, o del inmueble afecto a la actividad económica y de concesión del préstamo o préstamos con garantía hipotecaria en el caso de que se solicite una moratoria de la deuda hipotecaria.

e) En el caso de que se solicite la moratoria de la deuda hipotecaria por el préstamo hipotecario por una vivienda en alquiler conforme a la letra c) del artículo 19, deberá aportarse el correspondiente contrato de arrendamiento.

f) Declaración responsable del deudor o deudores relativa al cumplimiento de los requisitos exigidos para considerarse sin recursos económicos suficientes según este real decreto-ley.

2. Si el solicitante de la moratoria no pudiese aportar alguno de los documentos requeridos en las letras a) a e) del apartado anterior, podrá sustituirlo mediante una declaración responsable que incluya la justificación expresa de los motivos, relacionados con las consecuencias de la crisis del COVID-19, que le impiden tal aportación. Tras la finalización del estado de alarma y sus prórrogas dispondrá del plazo de un mes para la aportación de los documentos que no hubiese facilitado.

Artículo 18. *Definición de la situación de vulnerabilidad económica y acreditación derivadas de los contratos de crédito sin garantía hipotecaria.*

1. Los supuestos de vulnerabilidad económica a consecuencia de la emergencia sanitaria ocasionada por el COVID-19 derivadas de los contratos de crédito sin garantía hipotecaria son los establecidos en el artículo 16 del presente real decreto-ley, con las siguientes especialidades:

a) Si la persona física fuera beneficiaria a su vez de la moratoria establecida en el artículo 7 del Real Decreto-ley 8/2020, de 17 de marzo, no se tendrá en cuenta su aplicación a efectos del cálculo previsto en el artículo 16.1.c) y d) de este real decreto-ley, para la suspensión de las obligaciones derivadas de los créditos o préstamos sin garantía hipotecaria establecida en este real decreto-ley.

b) Si el potencial beneficiario no tuviera contratado un préstamo hipotecario y sin embargo, tuviera que hacer frente al pago periódico, o bien de una renta por alquiler de su vivienda habitual, o bien de cualquier tipo de financiación sin garantía hipotecaria frente a una entidad financiera, o a ambas simultáneamente, se sustituirá el importe de la cuota hipotecaria por la suma total de dichos importes, incluyendo la renta por alquiler aunque sea objeto de moratoria conforme al artículo 3, a efectos de los cálculos referidos en el artículo 16.1 letras c) y d). Asimismo, a efectos del cálculo de la carga hipotecaria conforme al artículo 16, se utilizará la suma total de dichos importes. Si el potencial beneficiario tuviera que hacer frente a un único préstamo sin garantía hipotecaria y no tuviera que hacer frente al pago periódico de una renta por alquiler de su vivienda habitual, se tendrá en cuenta sólo dicho préstamo sin garantía hipotecaria a los efectos anteriores.

2. La concurrencia de las circunstancias a que se refiere el párrafo anterior se acreditará por el deudor ante el acreedor mediante la presentación de la documentación establecida en el artículo 17 del presente real decreto-ley. El importe de los pagos periódicos para la devolución de la financiación sin garantía hipotecaria se acreditará mediante la aportación del correspondiente contrato suscrito con la entidad financiera.

III

Artículo 19. *Moratoria de deuda hipotecaria.*

La deuda hipotecaria o los préstamos hipotecarios a los que se refieren los artículos 7 a 16 ter del Real Decreto-ley 8/2020, de 17 de marzo, serán la deuda hipotecaria contraída o los préstamos hipotecarios contratados para la adquisición de:

a) La vivienda habitual.

b) Inmuebles afectos a la actividad económica que desarrollen los empresarios y profesionales a los que se refiere la letra a) del artículo 16.1.

c) Viviendas distintas a la habitual en situación de alquiler y para las que el deudor hipotecario persona física, propietario y arrendador de dichas viviendas, haya dejado de percibir la renta arrendaticia desde la entrada en vigor del Estado de alarma decretado por el Real Decreto 463/2020, de 14 de marzo, o deje de percibirla hasta un mes después de la finalización del mismo.

Artículo 20. *Aplicación del artículo 3 del Real Decreto-ley 8/2020, de 17 de marzo, a las Entidades Locales.*

1. A los efectos de la aplicación del último párrafo del artículo 3 del Real Decreto-ley 8/2020, de 17 de marzo, de medidas urgentes extraordinarias para hacer frente al impacto económico y social del COVID-19, el importe que podrá destinar cada entidad local al gasto al que se refiere dicho precepto será, como máximo, equivalente al 20% del saldo positivo definido en la letra c) del apartado 2 de la disposición adicional sexta de la Ley Orgánica 2/2012, de 27 de abril, de Estabilidad Presupuestaria y Sostenibilidad Financiera.

2. Para la aplicación del superávit a la política de gasto 23 en los términos regulados en el artículo 1 del Real Decreto-ley 8/2020, de 17 de marzo, la modificación presupuestaria de crédito extraordinario para habilitar crédito o de suplemento de créditos que deba aprobarse, se tramitará por decreto o resolución del Presidente de la corporación local sin que le sean de aplicación las normas sobre reclamación y publicidad de los presupuestos a que se refiere el artículo 169 del texto refundido de la Ley Reguladora de las Haciendas Locales, aprobado por el Real Decreto Legislativo 2/2004, de 5 de marzo.

Tales decretos o resoluciones serán objeto de convalidación en el primer Pleno posterior que se celebre, exigiéndose para ello el voto favorable de una mayoría simple y la posterior publicación en el Boletín Oficial correspondiente.

La falta de convalidación plenaria no tendrá efectos anulatorios ni suspensivos del decreto aprobado, sin perjuicio de la posibilidad de acudir a la vía de la reclamación económico-administrativa, para lo que el cómputo de plazos se producirá a partir de la fecha de publicación del acuerdo plenario.

3. Para el seguimiento por el órgano competente del Ministerio de Hacienda, las Entidades Locales deberán remitir cumplimentado el formulario recogido en el Anexo III de este real decreto-ley. Esta obligación de remisión de información se establece en desarrollo del principio de transparencia reconocido en la Ley Orgánica 2/2012, de 27 de abril, por lo que deberá atenderse centralizando dicha remisión a través de la intervención o unidad que ejerza sus funciones.

La información será remitida por medios electrónicos a través de los modelos normalizados y sistema que el Ministerio de Hacienda habilite al efecto, y mediante firma electrónica avanzada basada en un certificado reconocido, de acuerdo con la Ley 59/2003, de 19 de diciembre, de firma electrónica, salvo en aquellos casos en los que el Ministerio de Hacienda considere que no es necesaria su utilización.

4. Se habilita a dicho órgano del Ministerio de Hacienda para dictar las resoluciones que sean necesarias para la aplicación de este precepto y para el establecimiento de plazos, períodos y procedimiento de remisión.

5. El incumplimiento de las obligaciones de suministro de información, tanto en lo referido a los plazos establecidos, el correcto contenido e idoneidad de los datos o el modo de envío derivados de las disposiciones de este real decreto-ley podrá llevar aparejada la imposición de las medidas previstas en los artículos 20 y siguientes de la Ley Orgánica 2/2012, de 27 de abril, previo requerimiento a la Corporación Local para su cumplimiento en un plazo de 10 días hábiles. Sin perjuicio de la posible responsabilidad personal que corresponda, el Ministerio de Hacienda podrá dar publicidad a los requerimientos efectuados o al incumplimiento de los mismos.

6. El Ministerio de Hacienda podrá difundir o publicar la información remitida en virtud del presente real decreto-ley con el alcance, contenido y metodología que determine.

IV

Artículo 21. *Suspensión de las obligaciones derivadas de los contratos de crédito sin garantía hipotecaria.*

1. Se establecen medidas conducentes a procurar la suspensión temporal de las obligaciones contractuales derivadas de todo préstamo o crédito sin garantía hipotecaria que estuviera vigente a la fecha de entrada en vigor de este real decreto-ley, cuando esté contratado por una persona física que se encuentre en situación de vulnerabilidad económica, en la forma definida en el artículo 16, como consecuencia de la crisis sanitaria provocada por el COVID-19.

En todo caso, los contratos de arrendamiento financiero se entenderán incluidos dentro del ámbito de aplicación objetivo de la suspensión temporal a que se refiere el párrafo anterior.

2. Estas mismas medidas se aplicarán igualmente a los fiadores y avalistas del deudor principal en los que concurran las circunstancias señaladas en el artículo 16.

Artículo 22. *Fiadores o avalistas.*

Los fiadores o avalistas a los que les resulte de aplicación la suspensión de las obligaciones derivadas de los contratos de crédito sin garantía hipotecaria podrán exigir que el acreedor agote el patrimonio del deudor principal antes de reclamarles la deuda garantizada, aun cuando en el contrato hubieran renunciado expresamente al beneficio de excusión.

Artículo 23. *Solicitud de la suspensión.*

Los deudores comprendidos en el ámbito de aplicación de la suspensión de las obligaciones derivadas de los contratos de crédito sin garantía hipotecaria podrán solicitar del acreedor, hasta el 29 de septiembre de 2020 la suspensión de sus obligaciones. Los deudores acompañarán, junto a la solicitud de suspensión, la documentación prevista en el artículo 17.

Artículo 24. *Concesión de la suspensión.*

1. Una vez realizada la solicitud de la suspensión a la que se refiere el artículo 23 de este real decreto-ley y acreditada la situación de vulnerabilidad económica, el acreedor procederá a la suspensión automática de las obligaciones derivadas del crédito sin garantía hipotecaria.

2. Al igual que en la moratoria de los préstamos hipotecarios regulada en los artículos 7 a 16 del Real Decreto-ley 8/2020, de 17 de marzo, la aplicación de la suspensión no requerirá acuerdo entre las partes para que surta efectos, ni novación contractual alguna. La suspensión de las obligaciones contractuales surtirá efectos desde la solicitud del deudor al acreedor, acompañada de la documentación requerida, a través de cualquier medio. No obstante, si el crédito o préstamo estuviera garantizado mediante algún derecho inscribible distinto de la hipoteca o hubiera accedido al Registro de Venta a Plazos de Bienes Muebles a los efectos previstos en el apartado 1 del artículo 15 de la Ley 28/1998, de 13 de julio, de Venta a Plazos de Bienes Muebles, será necesaria la inscripción de la ampliación de plazo que suponga la suspensión, de acuerdo con las normas generales aplicables.

3. Una vez aplicada la suspensión el acreedor comunicará al Banco de España su existencia y duración. Los importes que serían exigibles al deudor de no aplicarse la moratoria no se considerarán vencidos.

4. La suspensión tendrá una duración de tres meses ampliables mediante Acuerdo de Consejo de Ministros.

5. Cuando prestamista y prestatario beneficiario de la moratoria acuerden una novación, como consecuencia de la modificación del clausulado del contrato en aspectos distintos a la suspensión a la que se refiere el artículo 13 del Real Decreto-ley 8/2020, de 17 de marzo, incorporarán, además de aquellos otros aspectos que las partes pacten, la suspensión de las obligaciones contractuales impuestas por este real decreto-ley y solicitadas por el deudor, así como el no devengo de intereses durante la vigencia de la suspensión.

6. Los derechos arancelarios notariales derivados de la intervención de pólizas en que se formalice, en su caso, la suspensión temporal de las obligaciones contractuales derivadas de todo préstamo o crédito sin garantía hipotecaria a que se refiere el artículo 21 del Real Decreto-ley 11/2020, de 31 de marzo, serán los establecidos en el Decreto de 15 de diciembre de 1950 y se bonificarán en un 50 % con un límite mínimo de 25 euros y máximo de 50 euros, por todos los conceptos incluyendo sus copias y traslados.

Los derechos arancelarios de los registradores derivados de la constancia registral, en su caso, de la suspensión temporal de las obligaciones contractuales, a que se refiere el artículo 21 de Real Decreto-ley 11/2020, de 31 de marzo, se minutarán de conformidad con el artículo 36.9.g) de la Ordenanza aprobada por Orden de 19 de julio 1999, por la cantidad fija de 6 euros.

Los derechos arancelarios notariales y registrales derivados de la formalización e inscripción previstos en este apartado serán satisfechos, en todo caso, por el acreedor.

7. Cuando la entidad financiera conceda, simultánea o sucesivamente, una moratoria legal y una moratoria convencional, el acuerdo de moratoria convencional suscrito con el deudor recogerá expresamente el reconocimiento de la moratoria legal, suspendiéndose los efectos de la moratoria convencional hasta el momento en el que finalice aquella.

8. A los efectos de este artículo, se entenderá por moratoria legal la regulada en los artículos 24.2 y 25 de este real decreto-ley.

9. A los efectos de este artículo, se entenderá por moratoria convencional la regulada en los artículos 7 y 8 del Real Decreto-ley 19/2020, de 26 de mayo, por el que se adoptan medidas complementarias en materia agraria, científica, económica, de empleo y Seguridad Social y tributarias para paliar los efectos del COVID-19.

Artículo 25. *Efectos de la suspensión.*

1. Durante el periodo de vigencia de la suspensión:

a) El acreedor no podrá exigir el pago de la cuota, ni de ninguno de los conceptos que la integran (amortización del capital o pago de intereses), ni íntegramente, ni parcialmente.

b) No se devengarán ningún tipo de intereses, ni ordinarios, ni de demora.

2. La fecha del vencimiento acordada en el contrato se ampliará, como consecuencia de la suspensión, por el tiempo de duración de esta, sin modificación alguna del resto de las condiciones pactadas. Tratándose de bienes o derechos inscribibles se ajustarán a su propia normativa, de acuerdo con las reglas generales, y lo dispuesto en el apartado segundo del artículo anterior.

3. La suspensión en el pago de intereses no será aplicable a deudores o contratos distintos de los regulados en el presente real decreto-ley.

Artículo 26. *Consecuencias de la actuación fraudulenta del deudor en relación con la suspensión de las obligaciones derivadas de los contratos de crédito sin garantía hipotecaria.*

Se aplicará al deudor que se hubiese beneficiado en fraude de ley de las medidas de suspensión de las obligaciones derivadas de los contratos de crédito sin garantía hipotecaria lo establecido en el artículo 16 del Real Decreto-ley 8/2020, de 17 de marzo.

Artículo 27. *Régimen de supervisión y sanción.*

1. Las entidades prestamistas supervisadas por el Banco de España remitirán cada día hábil a esta autoridad la siguiente información referida al día hábil precedente:

a) Número de solicitudes de suspensión presentadas por deudores.

b) Número de suspensiones concedidas.

c) Número de beneficiarios de la suspensión, desagregados, por un lado, en deudores y avalistas y, por otro lado, en autónomos y asalariados.

d) Número de préstamos cuyo pago se ha suspendido.

e) Saldo vivo pendiente de amortización cuyo pago se suspende.

f) CNAE de la actividad que venía realizando el deudor.

2. Los artículos 21 a 26 y el apartado primero de este artículo tendrán la consideración de normas de ordenación y disciplina a las que se refiere el artículo 2 de la Ley 10/2014, de 26 de junio, de ordenación, supervisión y solvencia de entidades de crédito.

Artículo 28. *Derecho a percepción del bono social por parte de trabajadores autónomos que hayan cesado su actividad o hayan visto reducida su facturación como consecuencia del COVID-19.*

1. Tendrán consideración de consumidores vulnerables en su vivienda habitual y en los términos recogidos en el Real Decreto 897/2017, de 6 de octubre, por el que se regula la figura del consumidor vulnerable, el bono social y otras medidas de protección para los consumidores domésticos, los consumidores que, cumpliendo el requisito de renta del apartado 2, acrediten con fecha posterior a la entrada en vigor del Real Decreto 463/2020, de 14 de marzo, que el titular del punto de suministro, o alguno de los miembros de su unidad familiar, profesionales por cuenta propia o autónomos, tienen derecho a la prestación por cese total de actividad profesional o por haber visto su facturación en el mes anterior al que se solicita el bono social reducida en, al menos, un 75 por ciento en relación con el promedio de facturación del semestre anterior, en los términos establecidos en el Real Decreto-ley 8/2020, de 17 de marzo.

Cuando el contrato de suministro de la vivienda habitual del profesional por cuenta propia o autónomo esté a nombre de la persona jurídica, el bono social deberá solicitarse para la persona física, lo que implicará un cambio de titularidad del contrato de suministro.

2. Para poder adquirir la condición de consumidor vulnerable referida en el apartado anterior, será condición necesaria que la renta del titular del punto de suministro, en caso de formar parte de una unidad familiar, la renta conjunta anual de la unidad familiar a la que pertenezca, calculada de acuerdo con lo estipulado en el artículo 4 de la Orden ETU/943/2016, de 6 de octubre, por la que se desarrolla el Real Decreto 897/2017, de 6 de octubre, por el que se regula la figura del consumidor vulnerable, el bono social y otras medidas de protección para los consumidores domésticos de energía eléctrica, sea igual o inferior:

– a 2,5 veces el Indicador Público de Renta de Efectos Múltiples (IPREM) de 14 pagas, en el caso de que el titular del punto de suministro no forme parte de una unidad familiar o no haya ningún menor en la unidad familiar;

– a 3 veces el índice IPREM de 14 pagas, en el caso de que haya un menor en la unidad familiar;

– a 3,5 veces el índice IPREM de 14 pagas, en el caso de que haya dos menores en la unidad familiar.

A estos efectos, se considera unidad familiar a la constituida conforme a lo dispuesto en la Ley 35/2006, de 28 de noviembre, del Impuesto sobre la Renta de las Personas Físicas y de modificación parcial de las leyes de los Impuestos sobre Sociedades, sobre la Renta de no Residentes y sobre el Patrimonio.

3. La condición de consumidor vulnerable definida en los apartados anteriores y, por tanto, el derecho a percibir el bono social en los términos que corresponda, se extinguirá cuando dejen de concurrir las circunstancias referidas, estando obligado el consumidor a comunicar este hecho al comercializador de referencia.

En ningún caso la consideración de consumidor vulnerable por el cumplimiento de los apartados anteriores se extenderá más de 6 meses desde su devengo, sin perjuicio de la posibilidad de acogerse a dicha condición en cualquier momento anterior o posterior a esa fecha al amparo del resto de supuestos previstos en el Real Decreto 897/2017, de 6 de octubre.

La empresa comercializadora de referencia estará obligada a indicar al consumidor, en la última factura que emita antes del vencimiento del plazo de 6 meses, la fecha de tal vencimiento, informando de que, una vez superado dicho plazo, el consumidor pasará a ser facturado a PVPC por la misma comercializadora de referencia, e indicando la posibilidad de que el consumidor pueda, alternativamente, contratar su suministro con un comercializador en mercado libre.

4. Para acreditar la condición de consumidor vulnerable definida en los apartados anteriores y solicitar la percepción del bono social, el consumidor remitirá a un comercializador de referencia, a través de la dirección de correo electrónico que aparezca en su página web, el modelo de solicitud definido en el Anexo IV junto con la siguiente documentación acreditativa:

– Copia del NIF o NIE del titular del punto de suministro y, en caso de que forme parte de una unidad familiar, copia del NIF o NIE de cada uno de los miembros para los que dicho documento sea obligatorio.
– Certificado de empadronamiento en vigor, individual o conjunto, del titular de punto de suministro o de todos los miembros de la unidad familiar.
– Libro de familia, en el caso de que exista unidad familiar.
– Acreditación de su condición conforme el Real Decreto-ley 8/2020, de 17 de marzo, de medidas urgentes extraordinarias para hacer frente al impacto económico y social del COVID-19. En particular, cuando el trabajador autónomo se encuentre en el supuesto de cese de actividad, la acreditación se realizará mediante certificado expedido por la Agencia Estatal de la Administración Tributaria o el órgano competente de la Comunidad Autónoma, en su caso, sobre la base de la declaración de cese de actividad declarada por el interesado.

La comercializadora de referencia remitirá al titular del punto de suministro un correo electrónico de confirmación de recepción de la solicitud.
Por orden de la Vicepresidenta Cuarta y Ministra para la Transición Ecológica y el Reto Demográfico, se podrá modificar el modelo de solicitud que se establece en el Anexo IV.

Véase el art. 1 de la Orden TED/320/2020, de 3 de abril, que desarrolla este artículo. Ref. BOE-A-2020-4292.

V

Artículo 29. *Garantía de suministro de energía eléctrica, productos derivados del petróleo, gas natural y agua.*

Excepcionalmente, hasta el 30 de septiembre de 2020, no podrá suspenderse el suministro de energía eléctrica, productos derivados del petróleo, incluidos los gases manufacturados y los gases licuados del petróleo, gas natural y agua a los consumidores personas físicas en su vivienda habitual, por motivos distintos a la seguridad del suministro, de las personas y de las instalaciones, aunque conste dicha posibilidad en los contratos de suministro o acceso suscritos por los consumidores de conformidad con la normativa sectorial que les resulte aplicación en cada caso.
Para acreditar ante el suministrador que el suministro se produce en la vivienda habitual, el consumidor podrá emplear cualquier medio documental que acredite de manera fehaciente dicha circunstancia.
Asimismo, el periodo durante el que esté en vigor esta medida no computará a efectos de los plazos comprendidos entre el requerimiento fehaciente del pago y la suspensión del suministro por impago establecidos en la normativa vigente o en los contratos de suministro en su caso.

VI

Artículo 30. *Beneficiarios del subsidio extraordinario por falta de actividad para las personas integradas en el Sistema Especial de Empleados de Hogar del Régimen General de la Seguridad Social.*

1. Tendrán derecho al subsidio extraordinario por falta de actividad las personas que, estando de alta en el Sistema Especial de Empleados del Hogar del Régimen General de la Seguridad Social antes de la entrada en vigor del Real Decreto 463/2020, de 14 de marzo,

por el que se declara el estado de alarma para la gestión de la situación de crisis sanitaria ocasionada por el COVID-19, se encuentren en alguna de las siguientes situaciones:

– Hayan dejado de prestar servicios, total o parcialmente, con carácter temporal, a fin de reducir el riesgo de contagio, por causas ajenas a su voluntad, en uno o varios domicilios y con motivo de la crisis sanitaria del COVID-19.

– Se haya extinguido su contrato de trabajo por la causa de despido recogida en el artículo 49.1.k del Real Decreto Legislativo 2/2015, de 23 de octubre, por el que se aprueba el Texto Refundido de la Ley del Estatuto de los Trabajadores o por el desistimiento del empleador o empleadora, en los términos previstos en el artículo 11.3 del Real Decreto 1620/2011, de 14 de noviembre, por el que se regula la relación laboral de carácter especial del servicio del hogar familiar, con motivo de la crisis sanitaria del COVID-19.

2. La acreditación del hecho causante deberá efectuarse por medio de una declaración responsable, firmada por la persona empleadora o personas empleadoras, respecto de las cuales se haya producido la disminución total o parcial de servicios. En el supuesto de extinción del contrato de trabajo, este podrá acreditarse por medio de carta de despido, comunicación del desistimiento de la empleadora o empleador, o documentación acreditativa de la baja en el Sistema Especial de Empleados del Hogar del Régimen General de la Seguridad Social.

Artículo 31. *Cuantía del subsidio.*

1. La cuantía del subsidio extraordinario por falta de actividad será el resultado de aplicar a la base reguladora correspondiente a la actividad que se hubiera dejado de desempeñar el porcentaje determinado en este apartado.

2. La base reguladora diaria de la prestación estará constituida por la base de cotización del empleado de hogar correspondiente al mes anterior al hecho causante, dividida entre 30.

Si fueran varios los trabajos desempeñados en este sistema especial, se calculará la base reguladora correspondiente a cada uno de los distintos trabajos que hubieran dejado de realizarse.

3. La cuantía del subsidio será el resultado de aplicar un porcentaje del setenta por ciento a la base reguladora referida, y no podrá ser superior al Salario Mínimo Interprofesional, excluida la parte proporcional de las pagas extraordinarias. En el caso de pérdida parcial de la actividad, la cuantía del subsidio indicada se percibirá en proporción directa al porcentaje de reducción de jornada que haya experimentado la persona trabajadora.

Cuando fueran varios los trabajos desempeñados, la cuantía total del subsidio será la suma de las cantidades obtenidas aplicando a las distintas bases reguladoras correspondientes a cada uno de los distintos trabajos el porcentaje del setenta por ciento, teniendo dicha cuantía total el mismo límite previsto en el apartado anterior. En el caso de pérdida parcial de la actividad, en todos o alguno de los trabajos desempeñados, se aplicará a cada una de las cantidades obtenidas el porcentaje de reducción de jornada que haya experimentado la persona trabajadora en la actividad correspondiente; si la cuantía total del subsidio, previamente a la aplicación de dichos porcentajes, alcanzara el importe del Salario Mínimo Interprofesional, excluida la parte proporcional de las pagas extraordinarias, se prorrateará dicho importe entre todos los trabajos desempeñados atendiendo a la cuantía de las bases de cotización durante el mes anterior al hecho causante de cada uno de ellos, aplicándose a las cantidades así obtenidas el porcentaje de reducción de jornada que haya experimentado la persona trabajadora en la actividad correspondiente.

4. Este subsidio extraordinario por falta de actividad se percibirá por periodos mensuales, desde la fecha del nacimiento del derecho. A estos efectos, se entenderá por fecha efectiva de nacimiento del derecho aquella identificada en la declaración responsable referida en el artículo anterior cuando el hecho causante consista en la reducción de la actividad, o la fecha de baja en la Seguridad Social, en el caso del fin de la relación laboral.

Artículo 32. *Compatibilidades e incompatibilidades del subsidio extraordinario.*

1. El subsidio extraordinario por falta de actividad será compatible con las percepciones derivadas de las actividades por cuenta propia o por cuenta ajena que se estuvieran

desarrollando en el momento de su devengo, incluyendo las que determinan el alta en el Sistema Especial de la Seguridad Social de los Empleados de Hogar del Régimen General de la Seguridad Social, siempre que la suma de los ingresos derivados del subsidio y el resto de actividades no sea superior al Salario Mínimo Interprofesional.

2. El subsidio extraordinario por falta de actividad será incompatible con el subsidio por incapacidad temporal y con el permiso retribuido recuperable regulado en el Real Decreto-ley 10/2020, de 29 de marzo, por el que se regula un permiso para las personas trabajadoras por cuenta ajena que no presten servicios esenciales, con el fin de reducir la movilidad de la población en el contexto de la lucha contra el COVID-19.

Artículo 33. *Subsidio de desempleo excepcional por fin de contrato temporal.*

1. Serán beneficiarias del subsidio de desempleo excepcional por fin de contrato temporal las personas trabajadoras que se les hubiera extinguido un contrato de duración determinada de, al menos, dos meses de duración, con posterioridad a la entrada en vigor del Real Decreto 463/2020, de 14 de marzo, por el que se declara el estado de alarma para la gestión de la situación de crisis sanitaria ocasionada por el COVID-19, y no contaran con la cotización necesaria para acceder a otra prestación o subsidio si carecieran de rentas en los términos establecidos en el artículo 275 del texto refundido de la Ley General de la Seguridad Social, aprobado por el Real Decreto Legislativo 8/2015, de 30 de octubre.

Este subsidio será reconocido a las personas afectadas, en los términos referidos en el párrafo anterior, por la extinción de un contrato de duración determinada, incluidos los contratos de interinidad, formativos y de relevo, y que cumplan el resto de requisitos previstos en este artículo.

2. El subsidio de desempleo excepcional será incompatible con la percepción de cualquier renta mínima, renta de inclusión, salario social o ayudas análogas concedidas por cualquier Administración Pública.

3. El subsidio excepcional consistirá en una ayuda mensual del 80 por ciento del Indicador Público de Renta de Efectos Múltiples mensual vigente.

4. La duración de este subsidio excepcional será de un mes, ampliable si así se determina por Real Decreto-ley.

Sección 2.ª Medidas de apoyo a los autónomos

Artículo 34. *Moratoria de las cotizaciones sociales a la Seguridad Social.*

1. Se habilita a la Tesorería General de la Seguridad Social a otorgar moratorias de seis meses, sin interés, a las empresas y los trabajadores por cuenta propia incluidos en cualquier régimen de la Seguridad Social, que lo soliciten y cumplan los requisitos y condiciones que se establecerán mediante Orden del Ministro de Inclusión, Seguridad Social y Migraciones, previo acuerdo de la Comisión Delegada del Gobierno para Asuntos Económicos. La moratoria, en los casos que sea concedida, afectará al pago de las aportaciones empresariales a la cotización a la Seguridad Social y por conceptos de recaudación conjunta y a las cuotas de los trabajadores por cuenta propia o autónomos, cuyo período de devengo, en el caso de las empresas esté comprendido entre los meses de abril y junio de 2020 y, en el caso de los trabajadores por cuenta propia entre mayo y julio de 2020, siempre que las actividades que realicen no se encuentren suspendidas con ocasión del estado de alarma declarado por el Real Decreto 463/2020, de 14 de marzo.

2. Las solicitudes de moratoria deberán presentarse, en el caso de empresas, a través del Sistema de remisión electrónica de datos en el ámbito de la Seguridad Social (Sistema RED) regulado en la Orden ESS/484/2013, y en el caso de los trabajadores por cuenta propia a través del citado Sistema RED o por los medios electrónicos disponibles en la sede electrónica de la Secretaría de Estado de la Seguridad Social (SEDESS).

Las empresas deberán presentar solicitudes individualizadas por cada código de cuenta de cotización donde figuren de alta los trabajadores respecto de los que se solicita la moratoria en el pago de sus cotizaciones a la Seguridad Social y por conceptos de recaudación conjunta.

La Tesorería General de la Seguridad Social podrá habilitar cualquier otro medio electrónico distinto al Sistema RED o SEDESS para que se efectúe la solicitud.

A estos efectos, la comunicación, a través de los medios indicados, de la identificación del código de cuenta de cotización y del período de devengo objeto de la moratoria, tendrá la consideración de solicitud de esta.

3. Las solicitudes de moratoria deberán comunicarse a la Tesorería General de la Seguridad Social dentro de los 10 primeros días naturales de los plazos reglamentarios de ingreso correspondientes a los períodos de devengo señalados en el apartado primero, sin que en ningún caso proceda la moratoria de aquellas cotizaciones cuyo plazo reglamentario de ingreso haya finalizado con anterioridad a dicha solicitud.

4. La concesión de la moratoria se comunicará en el plazo de los tres meses siguientes al de la solicitud, a través de los medios señalados en el apartado segundo de este artículo. No obstante, se considerará realizada dicha comunicación con la efectiva aplicación de la moratoria por parte de la Tesorería General de la Seguridad Social en las liquidaciones de cuotas que se practiquen a partir del momento en que se presente la solicitud.

5. Esta moratoria no será de aplicación a los códigos de cuenta de cotización por los que las empresas hayan obtenido exenciones en el pago de la aportación empresarial así como en las cuotas de recaudación conjunta, regulada en el artículo 24 Del Real Decreto Ley 8/2020, de 17 de marzo, de medidas urgentes extraordinarias para hacer frente al impacto económico y social del COVID-19, como consecuencia de los procedimientos de suspensión de contratos y reducción de jornada por fuerza mayor a que se refiere dicho artículo.

6. En aplicación de lo previsto en el texto refundido de la Ley sobre Infracciones y Sanciones en el Orden Social, aprobado por el Real Decreto Legislativo 5/2000, de 4 de agosto, las solicitudes presentadas por las empresas, o por los trabajadores por cuenta propia, que contuvieran falsedades o incorrecciones en los datos facilitados darán lugar a las sanciones correspondientes.

Se considerará a estos efectos como falsedad o incorrección haber comunicado a la Tesorería General de la Seguridad Social en la solicitud de inscripción como empresa, o en el alta del trabajador en el correspondiente Régimen Especial, o en variación de datos posterior a la inscripción, o al alta, una actividad económica falsa o incorrecta, así como aquellos otros datos que determinen la existencia de las condiciones y requisitos a los que se refiere el apartado primero.

El reconocimiento indebido de moratorias como consecuencia de alguno de los incumplimientos previstos en el párrafo anterior, dará lugar a la revisión de oficio del acto de reconocimiento de la moratoria. En tales supuestos, y sin perjuicio de la responsabilidad administrativa o penal que legalmente corresponda, la empresa, o el trabajador por cuenta propia, resultarán de aplicación a las cuotas a las que se hubiese aplicado indebidamente la moratoria el correspondiente recargo e intereses, de conformidad con lo establecido en el Reglamento General de Recaudación de la Seguridad Social.

Artículo 35. *Aplazamiento en el pago de deudas con la Seguridad Social.*

1. Las empresas y los trabajadores por cuenta propia incluidos en cualquier régimen de la Seguridad social o los autorizados para actuar a través del Sistema de remisión electrónica de datos en el ámbito de la Seguridad Social (Sistema RED), siempre que no tuvieran otro aplazamiento en vigor, podrán solicitar el aplazamiento en el pago de sus deudas con la Seguridad Social cuyo plazo reglamentario de ingreso tenga lugar entre los meses de abril y junio de 2020, en los términos y condiciones establecidos en la normativa de Seguridad Social, pero con las siguientes particularidades:

1.ª Será de aplicación un interés del 0,5 % en lugar del previsto en el artículo 23.5 del Texto Refundido de la Ley General de la Seguridad Social, aprobado por el Real Decreto Legislativo 8/2015, de 30 de octubre.

2.ª Las solicitudes de aplazamiento deberán efectuarse antes del transcurso de los diez primeros días naturales de cada uno de los plazos reglamentarios de ingreso anteriormente señalados.

3.ª El aplazamiento se concederá mediante una única resolución, con independencia de los meses que comprenda, se amortizará mediante pagos mensuales y determinará un plazo de amortización de 4 meses por cada mensualidad solicitada a partir del mes siguiente al que aquella se haya dictado, sin que exceda en total de 12 mensualidades.

4.ª La solicitud de este aplazamiento determinará la suspensión del procedimiento recaudatorio respecto a las deudas afectadas por el mismo y que el deudor sea considerado al corriente de sus obligaciones con la Seguridad Social hasta que se dicte la correspondiente resolución.

2. El aplazamiento a que se refiere el presente artículo será incompatible con la moratoria regulada en el artículo anterior. Las solicitudes de aplazamiento por periodos respecto de los que también se haya solicitado la citada moratoria se tendrán por no presentadas, si al solicitante se le ha concedido esta última.

Sección 3.ª Medidas de protección de consumidores

Artículo 36. *Derecho de resolución de determinados contratos sin penalización por parte de los consumidores y usuarios.*

1. Si como consecuencia de las medidas adoptadas por las autoridades competentes durante la vigencia del estado de alarma o durante las fases de desescalada o nueva normalidad, los contratos suscritos por los consumidores y usuarios, ya sean de compraventa de bienes o de prestación de servicios, incluidos los de tracto sucesivo, resultasen de imposible cumplimiento, el consumidor y usuario tendrá derecho a resolver el contrato durante un plazo de 14 días desde la imposible ejecución del mismo siempre que se mantenga la vigencia de las medidas adoptadas que hayan motivado la imposibilidad de su cumplimiento. La pretensión de resolución solo podrá ser estimada cuando no quepa obtener de la propuesta o propuestas de revisión ofrecidas por cada una de las partes, sobre la base de la buena fe, una solución que restaure la reciprocidad de intereses del contrato. Las propuestas de revisión podrán abarcar, entre otras, el ofrecimiento de bonos o vales sustitutorios al reembolso, que en todo caso quedarán sometidos a la aceptación por parte del consumidor o usuario. A estos efectos, se entenderá que no cabe obtener propuesta de revisión que restaure la reciprocidad de intereses del contrato cuando haya transcurrido un periodo de 60 días desde la solicitud de resolución contractual por parte del consumidor o usuario sin que haya acuerdo entre las partes sobre la propuesta de revisión.

2. En los supuestos en los que el cumplimiento del contrato resulte imposible de acuerdo con el apartado anterior, el empresario estará obligado a devolver las sumas abonadas por el consumidor o usuario, salvo gastos incurridos debidamente desglosados y facilitados al consumidor, en la misma forma en que se realizó el pago en un plazo máximo de 14 días, salvo aceptación expresa de condiciones distintas por parte del consumidor y usuario.

3. Respecto de los contratos de prestación de servicios de tracto sucesivo, la empresa prestadora de servicios podrá ofrecer opciones de recuperación del servicio a posteriori y sólo si el consumidor no pudiera o no aceptara dicha recuperación entonces se procedería a la devolución de los importes ya abonados en la parte correspondiente al periodo del servicio no prestado por dicha causa o, bajo la aceptación del consumidor, a minorar la cuantía que resulte de las futuras cuotas a imputar por la prestación del servicio. Asimismo, la empresa prestadora de servicios se abstendrá de presentar a cobro nuevas mensualidades hasta que el servicio pueda prestarse con normalidad, sin que ello dé lugar a la rescisión del contrato, salvo por la voluntad de ambas partes.

4. En el supuesto de que se trate de contratos de viaje combinado, que hayan sido cancelados con motivo del COVID19, el organizador o, en su caso el minorista, podrán entregar al consumidor o usuario, previa aceptación por parte de este, un bono para ser utilizado dentro de un año desde la finalización de la vigencia del estado de alarma y sus prórrogas, por una cuantía igual al reembolso que hubiera correspondido. Transcurrido el periodo de validez del bono sin haber sido utilizado, el consumidor podrá solicitar el reembolso completo de cualquier pago realizado que deberá abonarse, a más tardar, en 14 días. En cualquier caso, el eventual ofrecimiento de un bono sustitutorio temporal deberá contar con el suficiente respaldo financiero que garantice su ejecución.

Artículo 37. *Medidas de restricción a las comunicaciones comerciales de las entidades que realicen una actividad de juego regulada en la Ley 13/2011, de 27 de mayo, de regulación del juego.*

(Derogado)

CAPÍTULO II

Medidas para sostener la actividad económica ante las dificultades transitorias consecuencia del COVID-19

Sección 1.ª Medidas de apoyo a la industrialización

Artículo 38. *Modificación del momento y plazo para aportación de garantías en las convocatorias de préstamos concedidos por la SGIPYME pendientes de resolución en el momento de entrada en vigor del Real Decreto 462/2000, de 14 de marzo.*

1. Con carácter temporal, y solo a efectos de las convocatorias de préstamos concedidos por la SGIPYME que se encontrasen pendientes de resolución en el momento de entrada en vigor del Real Decreto 463/2020, de 14 de marzo por el que se declara el estado de alarma para la gestión de la situación de crisis sanitaria ocasionada por el COVID-19, las garantías a aportar por los solicitantes se presentarán tras la resolución de concesión y con anterioridad al pago del préstamo.

2. Una vez resuelta la convocatoria, los beneficiarios deberán aportar las garantías por el importe indicado en la resolución de concesión y en las modalidades establecidas en dichas convocatorias.

3. El plazo para presentar las garantías finalizará el 3 de noviembre de 2020. De no presentarse antes de la finalización de dicho plazo, el beneficiario perderá el derecho al cobro del préstamo.

4. En el momento del pago deberán cumplirse el resto de requisitos establecidos en las órdenes de convocatoria.

5. El artículo 10 de la Orden ICT/1100/2018, de 18 de octubre, por la que se establecen las bases reguladoras para la concesión de apoyo financiero a la inversión industrial en el marco de la política pública de reindustrialización y fortalecimiento de la competitividad, queda suspendido para la convocatoria correspondiente al año 2019 en lo que contradiga a los puntos 1 a 5 de este artículo. Queda suspendido, en los mismos términos, el apartado noveno de la Orden por la que se realiza la convocatoria para el año 2019.

6. Los artículos 13 y 25 de la Orden ICT/859/2019, de 1 de agosto, por la que se establecen las bases para la concesión de apoyo financiero a proyectos industriales de Investigación, Desarrollo e Innovación en el ámbito de la industria manufacturera, quedan suspendidos para la convocatoria correspondiente al año 2019 en lo que contradigan a los puntos 1 a 5 de este artículo. Quedan derogados, en los mismos términos, los apartados undécimo y decimoséptimo de la Orden por la que se realiza la convocatoria para el año 2019.

Artículo 39. *Refinanciación de los préstamos concedidos por la SGIPYME.*

1. Los beneficiarios de concesiones de préstamos a proyectos industriales otorgados por la SGIPYME podrán solicitar modificaciones del cuadro de amortización del mismo durante el plazo de 2 años y medio contados desde la entrada en vigor del Real Decreto 463/2020, de 14 de marzo; siempre y cuando la crisis sanitaria provocada por el COVID-19 haya provocado periodos de inactividad del beneficiario, reducción en el volumen de sus ventas o interrupciones en el suministro en la cadena de valor.

Dicha solicitud deberá ser resuelta de forma expresa por el órgano que dictó la resolución de concesión. El plazo para la resolución será de 6 meses desde la presentación de la solicitud. Si transcurrido dicho plazo el órgano competente para resolver no hubiese notificado dicha resolución, los interesados estarán legitimados para entender desestimada la solicitud.

2. La solicitud presentada deberá incorporar:

a) Una memoria justificativa en la que se motive adecuadamente la dificultad de atender al calendario de pagos vigente de acuerdo con lo establecido en el apartado anterior. Esta justificación deberá incluir un balance y cuenta de pérdidas y ganancias provisionales justo antes de que se produjese la situación a que se refiere el apartado 1, una explicación cualitativa y cuantitativa de cómo se ha producido esta afectación, su valoración económica y financiera, así como un plan de actuación para paliar esos efectos.

b) En el caso de que el plazo de realización de las inversiones no hubiera finalizado, deberá incluirse una memoria técnica y económica justificativa de las inversiones realizadas con cargo al préstamo hasta ese momento y desglosado por partidas. Se incluirá una tabla con los datos de las inversiones y gastos ejecutados (facturas y pagos), así como de los compromisos de gasto realizados, todo ello debidamente acreditado.

c) Una declaración responsable de que la empresa está al corriente de sus obligaciones tributarias y con la seguridad social, de que no tiene deudas por reintegros de ayudas o préstamos con la Administración, y de que ha cumplido con sus obligaciones de presentación de cuentas ante el Registro Mercantil.

3. No podrán autorizarse modificaciones del calendario en los siguientes casos:

a) Que no exista una afectación suficientemente acreditada que justifique esa modificación.

b) Que la empresa no esté al corriente de sus obligaciones tributarias y con la Seguridad Social.

c) Que la empresa tenga deudas por reintegro de ayudas o préstamos con la Administración.

d) Que la empresa no tenga cumplidas sus obligaciones de presentación de cuentas ante el Registro Mercantil.

e) Que el vencimiento de deuda sea consecuencia de un reintegro por incumplimiento o renuncia.

f) Que en el caso de proyectos que se encuentren dentro del plazo de justificación de inversiones, no exista un grado de avance suficiente y que no garantice el cumplimiento de los objetivos comprometidos en la resolución de concesión.

4. Las modificaciones del cuadro de amortización podrán consistir en:

a) Aumento del plazo máximo de amortización.

b) Aumento del plazo máximo de carencia, si aún no se hubiera producido vencimiento de alguna cuota de principal.

c) Otras modificaciones que cumplan con lo establecido en el punto 5 de este artículo.

5. Las modificaciones que se concedan se realizarán de forma que se respeten los mismos niveles máximos de intensidad de ayuda y mismos niveles de riesgo que en el momento de la concesión. La ayuda equivalente se calculará en el momento de la concesión de la modificación del cuadro de amortización. Para ello podrán realizarse modificaciones del tipo de interés y/o de las garantías asociadas a los préstamos.

6. Durante el plazo de dos años y medio contados desde la entrada en vigor del Real Decreto 463/2020, de 14 de marzo, y siempre que se haya finalizado la verificación técnico-económica del proyecto, se permitirá la subrogación de una entidad de crédito en la obligación de devolución del préstamo por parte del beneficiario. En aquellos préstamos con tipo de interés, se podrá disminuir el tipo de interés a asumir por la entidad de crédito, respetando el tipo de interés mínimo exigible para los préstamos otorgados por el Estado, fijado en la correspondiente Ley de Presupuestos Generales del Estado.

7. Los programas a los que se aplica esta medida son los programas de la SGIPYME de Reindustrialización, Competitividad de Sectores Estratégicos Industriales, Competitividad del Sector Automoción, Reindustrialización y Fortalecimiento de la Competitividad Industrial, Industria Conectada 4.0 e I+D+i en el ámbito de la industria manufacturera.

8. Quedan suspendidos por el plazo de dos años y medio contados desde la entrada en vigor del Real Decreto 463/2020, de 14 de marzo, los artículos de las órdenes de bases y de las convocatorias, en virtud de las cuales se otorgaron los préstamos afectados por esta medida, en todo lo que contradigan lo dispuesto en este artículo.

Artículo 40. *Devolución de gastos y concesión de ayudas por cancelación de actividades de promoción del comercio internacional y otros eventos internacionales.*

1. Se habilita a ICEX España Exportación e Inversiones para la devolución a las empresas que hayan incurrido en gastos no recuperables en esta o futuras ediciones, de las cuotas pagadas para la participación en las ferias, u otras actividades de promoción de comercio internacional, que hayan sido convocadas por la entidad, cuando estas sean canceladas, gravemente afectadas o aplazadas por el organizador como consecuencia del COVID 19. En el supuesto de aplazamiento la empresa deberá justificar motivadamente su imposibilidad de acudir a la nueva edición.

2. Se habilita a conceder y pagar ayudas a las empresas que fueran a participar en los eventos internacionales organizados a través de las entidades colaboradoras de ICEX y a las propias entidades colaboradoras, en función de los gastos incurridos no recuperables en esta o futuras ediciones, cuando las actividades sean canceladas como consecuencia del COVID 19.

Artículo 41. *EMPRENDETUR.*

Con carácter general se suspende, sin necesidad de solicitud previa y durante un período de un año, el pago de intereses y amortizaciones correspondientes a préstamos concedidos por la Secretaría de Estado de Turismo al amparo de las disposiciones siguientes:

– Orden IET/2481/2012, de 15 de noviembre, por la que se aprueban las bases reguladoras de la concesión de ayudas para proyectos y actuaciones dentro del programa Emprendetur I+D+i compuesto por las líneas Emprendetur I+D y Emprendetur Desarrollo de productos innovadores en el marco del Plan Nacional e Integral del Turismo (BOE núm. 279, de 20 de noviembre de 2012).

– Orden IET/476/2013, de 14 de marzo, por la que se modifica la Orden IET/2482/2012, de 15 de noviembre, por la que se establecen las bases reguladoras de la concesión de ayudas para proyectos y actuaciones dentro del programa Emprendetur Jóvenes Emprendedores en el marco del Plan Nacional e Integral del Turismo (BOE núm. 73, de 26 de marzo de 2013).

– Y Orden IET/2200/2014, de 20 de noviembre, por la que se aprueban las bases reguladoras de la concesión de ayudas para proyectos y actuaciones dentro del programa Emprendetur Internacionalización en el marco del Plan Nacional Integral de Turismo (BOE núm. 285, de 25 de noviembre de 2014).

En consecuencia, los pagos en concepto de intereses y amortizaciones de los referidos préstamos que debieran realizarse por los prestatarios a partir de la entrada en vigor de este real decreto-ley, serán exigibles en la misma fecha del año siguiente al que figura en la resolución de concesión del préstamo, sin que ello implique el devengo de intereses adicionales.

Sección 2.ª Flexibilización en materia de suministros

Artículo 42. *Flexibilización de los contratos de suministro de electricidad para autónomos y empresas.*

1. Excepcionalmente y mientras esté en vigor el estado de alarma, los puntos de suministro de electricidad titularidad de autónomos que acrediten dicha condición mediante su alta en el Régimen Especial de la Seguridad Social de los Trabajadores por Cuenta Propia o Autónomos o asimilable, y empresas se podrán acoger a las siguientes medidas:

a) En cualquier momento, podrán suspender temporalmente o modificar sus contratos de suministro, o las prórrogas de dichos contratos, para contratar otra oferta alternativa con el comercializador con el que tienen contrato vigente, al objeto de adaptar sus contratos a sus nuevas pautas de consumo, sin que proceda cargo alguno en concepto de penalización.

b) Los distribuidores atenderán las solicitudes de cambio de potencia o de peaje de acceso, con independencia de que el consumidor hubiera modificado voluntariamente las condiciones técnicas de su contrato de acceso de terceros a la red en un plazo inferior a

doce meses, y aunque no se haya producido ningún cambio en la estructura de peajes de acceso o cargos que le afecte. Cuando las solicitudes no puedan atenderse por medios remotos, las actuaciones de campo que, en su caso, fueran necesarias, estarán sujetas a los planes de contingencia adoptados y comunicados por las empresas distribuidoras.

En caso de que el consumidor cuente con una autorización para la aplicación conjunta de una única tarifa de acceso, de conformidad con lo establecido en el artículo 5.3.4.º del Real Decreto 1164/2001, de 26 de octubre, por el que se establecen tarifas de acceso a las redes de transporte y distribución de energía eléctrica, podrá solicitar el cambio de potencia o de peaje de acceso sin que medie resolución expresa de la Dirección General de Política Energética y Minas. Los distribuidores deberán atender las solicitudes en los términos establecidos en este artículo. En todo caso, los consumidores deberán notificar a esa Dirección General las solicitudes realizadas a los distribuidores.

2. Una vez finalizado el estado de alarma, en el plazo de tres meses, el consumidor que haya solicitado la suspensión de su contrato de suministro podrá solicitar su reactivación.

En el mismo plazo de tres meses tras la finalización del estado de alarma, el consumidor que haya solicitado la modificación de su contrato de suministro o la modificación de los parámetros técnicos del contrato de acceso de terceros a la red prevista en el apartado anterior, podrá solicitar una nueva modificación del contrato de suministro o unos nuevos valores de los parámetros técnicos del contrato de acceso de terceros a la red. Cuando el consumidor cuente con una autorización para la aplicación conjunta de una única tarifa de acceso, este deberá notificar a la Dirección General de Política Energética y Minas dicha solicitud.

3. Las reactivaciones del contrato de suministro y las modificaciones de los contratos anteriormente señaladas se realizarán en el plazo máximo de cinco días naturales y sin que proceda la repercusión de coste alguno sobre el consumidor, a excepción de:

a) los pagos por derechos de extensión por incrementos de potencia contratada por encima del umbral contratado antes del inicio del estado de alarma,

b) los pagos por supervisión de instalaciones cedidas, en su caso, y,

c) en el caso de que resultase necesario el cambio de los equipos de medida, el pago de actuaciones sobre los equipos de control y medida previstos en el capítulo VII del Real Decreto 1048/2013, de 27 de diciembre, por el que se establece la metodología de retribución de la actividad de distribución de energía eléctrica.

En la aplicación, en su caso, de los pagos anteriormente citados se estará a lo previsto en el capítulo VII del Real Decreto 1048/2013, de 27 de diciembre, por el que se establece la metodología de retribución de la actividad de distribución de energía eléctrica.

En el caso de que la nueva modificación de potencia no supere el umbral contratado antes del inicio del estado de alarma, tampoco se aplicará lo dispuesto en el artículo 83.5 del Real Decreto 1955/2000, de 1 de diciembre, por el que se regulan las actividades de transporte, distribución, comercialización, suministro de electricidad y procedimientos de autorización de instalaciones de energía eléctrica, sobre la revisión de las instalaciones de más de veinte años.

4. En las leyes de Presupuestos Generales del Estado que se aprueben tras la entrada en vigor de este real decreto-ley, y con el fin de compensar en el Sistema Eléctrico la reducción de ingresos consecuencia de las medidas previstas en el apartado 1 anterior, se dotará un crédito en la sección presupuestaria del Ministerio para la Transición Ecológica y el Reto Demográfico por el importe equivalente a la reducción de ingresos para el Sistema Eléctrico atribuible a dichas medidas en el ejercicio anterior.

El importe al que se refiere el párrafo anterior, será transferido a la Comisión Nacional de los Mercados y la Competencia, e incorporado de una sola vez, como ingreso, al sistema de liquidaciones del sistema eléctrico gestionado por ese organismo.

Artículo 43. *Flexibilización de los contratos de suministro de gas natural.*

1. Excepcionalmente y mientras esté en vigor el estado de alarma, los puntos de suministro de gas natural titularidad de autónomos que acrediten dicha condición mediante su alta en el Régimen Especial de la Seguridad Social de los Trabajadores por Cuenta Propia o Autónomos o asimilable, y empresas se podrán acoger a las siguientes medidas:

a) El titular del punto de suministro podrá solicitar a su comercializador la modificación del caudal diario contratado, la inclusión en un escalón de peaje correspondiente a un consumo anual inferior o la suspensión temporal del contrato de suministro sin coste alguno para él.

b) El comercializador podrá solicitar al distribuidor o transportista alguna de las siguientes medidas:

1.º) El cambio de escalón de peajes del término de conducción del peaje de transporte y distribución;

2.º) La reducción de caudal contratado en productos de capacidad de salida de duración estándar o de duración indefinida, en este último caso sin que hayan tenido que transcurrir 12 meses desde la última modificación del caudal contratado y sin que dicha modificación se contabilice a los efectos del plazo mínimo para la solicitud de una nueva modificación;

3.º) La anulación de los productos de capacidad de salida contratados y la suspensión temporal de contratos de acceso de duración indefinida, sin ninguna restricción.

c) Todos los ahorros derivados de los menores pagos de peajes consecuencia de la aplicación de las medidas anteriores deberán ser repercutidos íntegramente por el comercializador al titular del punto de suministro.

2. Las modificaciones de los contratos anteriormente señaladas se realizarán sin que proceda la repercusión de coste alguno sobre el comercializador o el consumidor por parte de distribuidores y transportistas, con independencia de la fecha de fin de vigencia del contrato de acceso o del plazo transcurrido desde su firma o última modificación. Cuando las solicitudes no puedan atenderse por medios remotos, las actuaciones de campo que, en su caso, fueran necesarias, estarán sujetas a los planes de contingencia adoptados y comunicados por las empresas distribuidoras.

3. Una vez finalizado el estado de alarma, en el plazo de tres meses, el titular del punto de suministro que haya solicitado la modificación de la capacidad contratada o del escalón del peaje de acceso podrá solicitar el incremento de caudal o cambio de escalón de peajes del Grupo 3 sin ninguna limitación temporal o coste alguno. En caso de suspensión temporal del contrato de acceso, la nueva activación del contrato se hará en el plazo máximo de cinco días naturales y no conllevará el abono de derechos de alta o de acometida, salvo que sea necesario realizar una puesta en servicio, consecuencia de un cierre previo y puesta en seguridad de la instalación.

4. En las leyes de Presupuestos Generales del Estado que se aprueben tras la entrada en vigor de este real decreto-ley, y con el fin de compensar en el Sistema Gasista la reducción de ingresos consecuencia de las medidas previstas en el apartado 1 anterior, se dotará un crédito en la sección presupuestaria del Ministerio para la Transición Ecológica y el Reto Demográfico por el importe equivalente a la reducción de ingresos para el Sistema Gasista atribuible a dichas medidas en el ejercicio anterior.

El importe al que se refiere el párrafo anterior será transferido a la Comisión Nacional de los Mercados y la Competencia, e incorporado de una sola vez, como ingreso al sistema de liquidaciones del sistema gasista gestionado por ese organismo.

Artículo 44. *Suspensión de facturas de electricidad, gas natural y productos derivados del petróleo.*

1. Excepcionalmente y mientras esté en vigor el estado de alarma, los puntos de suministro de energía eléctrica, gas natural, gases manufacturados y gases licuados del petróleo por canalización, titularidad de autónomos que acrediten dicha condición mediante su alta en el Régimen Especial de la Seguridad Social de los Trabajadores por Cuenta Propia o Autónomos o asimilable y pequeñas y medianas empresas, tal y como se definen en el Anexo I del Reglamento (UE) n.º 651/2014 de la Comisión Europea, podrán solicitar, por medios que no supongan desplazamiento físico, a su comercializador o, en su caso, a su distribuidor, la suspensión del pago de las facturas que correspondan a periodos de facturación que contengan días integrados en el estado de alarma, incluyendo todos sus conceptos de facturación.

En la solicitud de los consumidores deberán aparecer claramente identificados el titular del punto de suministro y el Código Universal de Punto de suministro (CUPS).

2. En estos casos, las comercializadoras de electricidad quedarán eximidas de la obligación de abonar el peaje de acceso a las redes de transporte y distribución correspondiente a las facturas aplazadas a la empresa distribuidora, establecida en el párrafo d) del artículo 46.1 de la Ley 24/2013, de 26 de diciembre, del Sector Eléctrico, hasta que el consumidor abone la factura completa.

Las comercializadoras deberán comunicar a las distribuidoras la información relativa a los titulares de puntos de suministro, y los CUPS asociados, que han solicitado la suspensión del pago conforme al apartado anterior.

3. Por su parte, las comercializadoras de gas natural quedarán eximidas de abonar el término de conducción del peaje de transporte y distribución correspondiente a las facturas aplazadas a la empresa distribuidora o transportista, establecida en el párrafo f) del artículo 81.2 de la Ley 34/1998, de 7 de octubre, del Sector de Hidrocarburos, hasta que el consumidor abone la factura completa.

Las comercializadoras deberán comunicar a las distribuidoras o transportistas la información relativa a los titulares de puntos de suministro, y los CUPS asociados, que han solicitado la suspensión del pago conforme al apartado anterior.

4. Las comercializadoras de electricidad y gas natural y las distribuidoras de gases manufacturados y gases licuados del petróleo por canalización también quedarán eximidas de la liquidación del IVA, del Impuesto Especial de la Electricidad, en su caso, y del Impuesto Especial de Hidrocarburos, también en su caso, correspondientes a las facturas cuyo pago haya sido suspendido en virtud de esta medida, hasta que el consumidor las haya abonado de forma completa, o hayan transcurrido seis meses desde la finalización del estado de alarma.

5. Una vez finalizado dicho estado de alarma, las cantidades adeudadas se regularizarán a partes iguales en las facturas emitidas por las comercializadoras de electricidad y gas natural y las distribuidoras de gases manufacturados y gases licuados del petróleo por canalización, correspondientes a los periodos de facturación en los que se integren los siguientes seis meses. Los autónomos y empresas que se acojan a la suspensión de la facturación recogida en este artículo no podrán cambiar de comercializadora de electricidad o gas natural, según el caso, mientras no se haya completado dicha regularización.

6. Las comercializadoras de electricidad y gas natural, y las distribuidoras de gases manufacturados y gases licuados del petróleo por canalización, cuyos ingresos se vean reducidos como consecuencia de las medidas incluidas en el apartado 1 podrán solicitar los avales definidos en el artículo 29 del Real Decreto-ley 8/2020, de 17 de marzo, de medidas urgentes extraordinarias para hacer frente al impacto económico y social del COVID-19 o cualquier otra línea de avales creada de forma específica con este fin, por el importe por el que hayan visto reducidos sus ingresos, teniendo en cuenta las exenciones recogidas en el punto 2 para las comercializadoras de electricidad y en el punto 3 para las comercializadoras de gas natural.

7. Las distribuidoras de electricidad y las distribuidoras y transportistas de gas natural, cuyos ingresos provisionales por recaudación de peajes se vean reducidos como consecuencia de las medidas incluidas en el apartado 2 podrán solicitar los avales definidos en el artículo 29 del Real Decreto-ley 8/2020, de 17 de marzo, o cualquier otra línea de avales creada de forma específica con este fin, por el importe por el que hayan visto reducidos sus ingresos.

Artículo 45. *Modificación de la fecha de efectos de las especificaciones de las gasolinas para la temporada de verano de 2020.*

1. Con carácter excepcional para el ejercicio 2020, y sin perjuicio de la notificación a que se refiere el artículo 6 del Real Decreto 61/2006, de 31 de enero, durante el periodo comprendido entre el 1 de mayo y el 30 de junio, las características de las gasolinas destinadas a ser utilizadas en vehículos equipados con un motor de encendido por chispa que, de acuerdo con el anexo I del Real Decreto 61/2006, de 31 de enero, por el que se determinan las especificaciones de gasolinas, gasóleos, fuelóleos y gases licuados del petróleo y se regula el uso de determinados biocarburantes y el contenido de azufre de los combustibles para uso marítimo, tengan límites distintos en verano y en invierno, se

entenderá que se adecuan a especificaciones siempre que respeten el límite mínimo para verano y el límite máximo para invierno establecidos en el mismo.

2. Por resolución de la persona titular de la Secretaría de Estado de Energía, podrá modificarse la fecha de finalización del periodo establecido en el apartado 1, en función de la evolución de la demanda de gasolinas, y la duración del estado de alarma establecido por el Real Decreto 463/2020, de 14 de marzo, por el que se declara el estado de alarma para la gestión de la situación de crisis sanitaria ocasionada por el COVID-19.

Asimismo, la persona titular de la Secretaría de Estado de Energía podrá solicitar cuanta información sea necesaria a los operadores al por mayor y a los titulares de instalaciones de transporte o almacenamiento de productos petrolíferos.

Artículo 46. *Compensación temporal de determinados gastos de cobertura poblacional obligatoria del servicio de televisión digital terrestre de ámbito estatal.*

Con carácter excepcional, se aprueban ayudas por importe de quince millones de euros para compensar una parte de los costes de los prestadores del servicio de comunicación audiovisual de televisión digital terrestre de ámbito estatal, derivados de mantener durante un plazo de seis meses determinados porcentajes de cobertura poblacional obligatoria.

En el instrumento en el que se regule esta compensación de costes, se definirán las actuaciones financiables, los gastos objeto de financiación, las condiciones y el procedimiento en el que materializar las compensaciones y concretará los beneficiarios.

CAPÍTULO III

Otras medidas

Artículo 47. *Donaciones para apoyo frente al COVID-19.*

Las donaciones de dinero que se efectúen para contribuir a la financiación de los gastos ocasionados por la crisis sanitaria provocada por el COVID-19 se ingresarán en la cuenta del Tesoro Público ES17 9000 0001 2002 5001 2346 u otra que se designe a tal efecto y generarán crédito de acuerdo con lo previsto en la Ley 47/2003, de 26 de noviembre de 2003, General Presupuestaria en el Ministerio de Sanidad, aplicación presupuestaria 26.09.313A.228 «Gastos originados en el Sistema Nacional de Salud derivados de la emergencia de salud pública en relación con el COVID-19 en España», sin necesidad de aceptación expresa.

Las donaciones de equipamiento y suministros destinados a la lucha contra el COVID-19 que tengan la consideración de bienes muebles se entenderán aceptadas por su mera recepción por el Ministerio de Sanidad o por el órgano u organismo que este designe como destinatario.

Las donaciones de bienes inmuebles serán aceptadas por la Ministra de Hacienda, en la forma prevenida en la legislación del patrimonio de las Administraciones Públicas, pudiendo destinarse los inmuebles directamente a la lucha contra el COVID-19 o enajenarse y aplicar el producto obtenido a esta finalidad.

Las cantidades obtenidas por estas vías quedarán afectadas a la financiación exclusiva de los gastos derivados de la crisis sanitaria provocada por el COVID-19 y podrán destinarse a atender gastos tales como equipamientos e infraestructuras sanitarias, material, suministros, contratación de personal, investigación y cualquier otro que pueda contribuir a reforzar las capacidades de respuesta a la crisis derivada del COVID-19.

Artículo 48. *Medidas extraordinarias aplicables en relación con los plazos de formulación y rendición de cuentas anuales del ejercicio 2019 de las entidades del sector público estatal y de remisión de la Cuenta General del Estado al Tribunal de Cuentas.*

1. Las entidades de derecho público pertenecientes al sector público estatal y las mutuas colaboradoras con la Seguridad Social procurarán formular y rendir las cuentas anuales de 2019 de acuerdo con los plazos previstos en la normativa. No obstante, cuando con motivo de la declaración de estado de alarma ello no fuera posible y así fuera acordado y comunicado por el cuentadante a la Intervención General de la Administración del Estado,

quedarán suspendidos los plazos previstos en la normativa que resultara de aplicación, desde la declaración de dicho estado, reanudándose su cómputo cuando desaparezca dicha circunstancia o ampliándose el plazo previsto en un periodo equivalente al de la duración efectiva del estado de alarma.

2. De la misma forma, los plazos previstos en la normativa reguladora de la remisión de las cuentas y el resto de la información financiera al Tribunal de Cuentas, quedarán suspendidos desde la declaración del estado de alarma, reanudándose su cómputo cuando desaparezca dicha circunstancia o ampliándose el plazo previsto en un periodo equivalente al de la duración efectiva del estado de alarma.

3. Las previsiones anteriores serán de aplicación al sector público local, afectando también a los plazos de tramitación de la Cuenta General en la entidad local, y podrán ser de aplicación supletoria al sector público autonómico.

Artículo 49. *Disponibilidades líquidas de los organismos autónomos y otras entidades integrantes del sector público estatal.*

Con la finalidad de atender los gastos para combatir la crisis sanitaria provocada por el COVID-19, se dispone la transferencia a la cuenta del Tesoro Público que se determine, de las disponibilidades líquidas de los organismos autónomos y otras entidades integrantes del sector público estatal, de conformidad con lo dispuesto en art. 45 de la Ley 47/2003, de 26 de noviembre, General Presupuestaria.

Se autoriza a la Ministra de Hacienda para requerir el ingreso en el Tesoro Público de la totalidad o parte de las disponibilidades líquidas, a excepción de las procedentes de cotizaciones y conceptos de recaudación conjunta, cuando pudieran no ser necesarias para financiar el ejercicio de la actividad indicada.

Dicho importe podrá generar crédito en la Sección 35 «Fondo de Contingencia» para atender exclusivamente gastos y actuaciones que sean necesarios para hacer frente a esta crisis sanitaria que tiene su efecto en todos los ámbitos de la sociedad, con el fin de paliar los efectos de la misma en el empleo, en las personas y sectores más afectados, o para atender cualquier gasto que sea necesario para reforzar las capacidades de respuesta a esta crisis derivada del COVID-19.

La Ministra de Hacienda autorizará las modificaciones presupuestarias que resulten necesarias.

Excepcionalmente, hasta la entrada en vigor de la nueva Ley de Presupuestos Generales del Estado, el importe de la Sección 35 «Fondo de Contingencia» podrá superar el límite previsto en el artículo 50.1 de la Ley 47/2003, de 26 de noviembre, General Presupuestaria.

Artículo 50. *Aplazamiento extraordinario del calendario de reembolso en préstamos concedidos por Comunidades Autónomas y Entidades Locales a empresarios y autónomos afectados por la crisis sanitaria provocada por el COVID-19.*

1. Aquellas empresas y trabajadores autónomos que sean prestatarios de créditos o préstamos financieros cuya titularidad corresponda a una Comunidad Autónoma o Entidad Local podrán solicitar el aplazamiento del pago de principal y/o intereses a satisfacer en lo que resta de 2020. Para optar a este aplazamiento extraordinario es necesario que la crisis sanitaria provocada por el COVID-19 o las medidas adoptadas para paliar la misma hayan originado en dichas empresas o autónomos periodos de inactividad, reducción significativa en el volumen de las ventas o interrupciones en el suministro en la cadena de valor que les dificulte o impida atender al pago de la misma. Dicha solicitud, deberá efectuarse siempre antes de que finalice el plazo de pago en periodo voluntario y deberá ser estimada de forma expresa por el órgano que dictó la resolución de concesión en los términos establecidos en este artículo.

2. Este precepto solo afectará a los préstamos financieros concedidos exclusivamente por entidades incluidas en el sector Administraciones Públicas conforme a lo establecido en las letras a), b) y c) del artículo 2.1 de la Ley Orgánica 2/2012, de 27 de abril, de Estabilidad Presupuestaria y Sostenibilidad Financiera, y que tengan la consideración contable de pasivos financieros en los prestatarios, que serán entidades empresariales que no formen parte del sector público y trabajadores autónomos.

El aplazamiento extraordinario regulado en este precepto no será aplicable cuando la Administración Pública prestamista ya haya adoptado una medida similar.

En caso de que los préstamos financieros se hayan concedido en el marco de convenios con entidades de crédito, cualquier aplazamiento o modificación se realizará de acuerdo con dichas entidades.

Sin perjuicio de las medidas que adopten la Administración correspondiente, tampoco será aplicable a préstamos participativos, operaciones de capital riesgo, instrumentos de cobertura, derivados, subvenciones, avales financieros y, en general, cualquier operación de carácter financiero que no se ajuste a préstamos financieros en términos de mercado.

3. La solicitud presentada deberá incorporar:

a) Una memoria justificativa en la que se acredite la insuficiencia de recursos ordinarios o dificultad grave para atender al pago de los vencimientos de acuerdo con lo establecido en el apartado anterior. Esta justificación deberá incluir un estado de las cuentas justo antes de que se produjese la situación a que se refiere el apartado 1, una explicación cualitativa y cuantitativa de cómo se ha producido esta afectación, su valoración económica y financiera, así como un plan de actuación para paliar esos efectos. Podrá incluirse cualquier documento que se ajuste a derecho que acredite la insuficiencia o dificultad grave. La Administración afectada podrá aprobar un formulario normalizado de la solicitud y otra documentación anexa.

b) Una declaración responsable de que la empresa está al corriente de sus obligaciones tributarias y con la Seguridad Social, de que no tiene deudas por reintegros de ayudas o préstamos con la Administración, y de que ha cumplido, en su caso, con sus obligaciones de presentación de cuentas ante el Registro Mercantil.

c) Declaración responsable de que se respetan los límites de intensidad de ayuda permitidos y resto de regulación establecida por la normativa comunitaria en materia de ayudas de Estado.

En caso de que la documentación anterior incluya datos falsos o sesgados y que hayan servido de fundamento para la concesión del aplazamiento, determinará el vencimiento anticipado de la totalidad del préstamo, sin perjuicio de otras responsabilidades aplicables.

4. El aplazamiento podrá ser concedido por el órgano concedente de la Administración prestamista, previo informe favorable de la consejería o concejalía que tenga competencias en materia de hacienda y presupuestos. El plazo máximo para la resolución del procedimiento y su notificación es de un mes contado a partir de la presentación de la solicitud. Si transcurrido dicho plazo el órgano competente para resolver no hubiese notificado dicha resolución, los interesados estarán legitimados para entender desestimada la solicitud. Desde la solicitud del aplazamiento hasta 15 días después de su resolución expresa o presunta serán inaplicables las cláusulas de vencimiento anticipado vinculadas al impago de los vencimientos del préstamo.

5. La estimación de la solicitud llevará consigo la modificación del calendario de reembolsos, respetando el plazo máximo del préstamo, pudiendo las cuotas aplazadas ser objeto de fraccionamiento. Las cuotas aplazadas devengarán el tipo de interés fijado para el préstamo o crédito objeto del aplazamiento. En ningún caso, se aplicarán gastos ni costes financieros.

Artículo 51. *Refuerzo de las obligaciones de suministro de información económico-financiera.*

1. Las Comunidades Autónomas y Corporaciones Locales suministrarán al Ministerio de Hacienda, con la periodicidad que este determine, la información económico-financiera que se requiera sobre los efectos derivados de las actuaciones acometidas en relación con el COVID-19 así como toda la información que resulte necesaria para el cumplimiento de las disposiciones previstas en este real decreto-ley o para atender cualquier otro requerimiento de información exigido por la normativa o instituciones, tanto comunitarias como internacionales.

2. En concreto, sin perjuicio de otra información económico-financiera que se determine o de posteriores modificaciones que se adopten al respecto, se remitirá con periodicidad mensual por parte de las Comunidades Autónomas la información recogida en el Anexo I de

este real decreto-ley, remitiéndose con anterioridad al día 15 de cada mes la información referida al mes anterior. Por parte de las Entidades Locales se remitirá la información recogida en los Anexos II y III con periodicidad trimestral.

3. La remisión de la información económico-financiera de cada Comunidad Autónoma o Corporación Local prevista en este real decreto-ley se centralizará a través de:

a) En el caso de las Comunidades Autónomas, la Intervención General o unidad equivalente que tenga competencias en materia de contabilidad.

b) En las Corporaciones Locales, la intervención o unidad que ejerza sus funciones.

4. Se habilita al órgano competente del Ministerio de Hacienda para dictar las instrucciones o resoluciones que resulten necesarias para la concreción, procedimiento y plazo de remisión de la información a suministrar por Comunidades Autónomas y Corporaciones Locales, así como para la ampliación o modificación de los formularios.

5. El Ministerio de Hacienda podrá difundir o publicar la información remitida en virtud del presente real decreto-ley con el alcance, contenido y metodología que determine.

6. La información será remitida por medios electrónicos a través de los modelos normalizados y sistema que el Ministerio de Hacienda habilite al efecto, y mediante firma electrónica avanzada basada en un certificado reconocido, de acuerdo con la Ley 59/2003, de 19 de diciembre, de firma electrónica, salvo en aquellos casos en los que el Ministerio de Hacienda considere que no es necesaria su utilización.

7. El incumplimiento de las obligaciones de suministro de información, tanto en lo referido a los plazos establecidos, el correcto contenido e idoneidad de los datos o el modo de envío derivadas de las disposiciones de este real decreto-ley podrá llevar aparejada la imposición de las medidas previstas en los artículos 20 y siguientes de la Ley Orgánica 2/2012, de 27 de abril, de Estabilidad Presupuestaria y Sostenibilidad Financiera, previo requerimiento a la Comunidad Autónoma o Corporación Local para su cumplimiento en un plazo de 10 días hábiles. Sin perjuicio de la posible responsabilidad personal que corresponda, el Ministerio de Hacienda podrá dar publicidad a los requerimientos efectuados o al incumplimiento de los mismos.

Artículo 52. *Aplazamiento de deudas derivadas de declaraciones aduaneras.*

1. En el ámbito de las competencias de la Administración tributaria del Estado, a los efectos de los aplazamientos a los que se refiere el artículo 65 de la Ley 58/2003, de 17 de diciembre, General Tributaria, se concederá el aplazamiento del ingreso de la deuda aduanera y tributaria correspondiente a las declaraciones aduaneras presentadas desde la fecha de entrada en vigor del presente Real Decreto-ley y hasta el día 30 de mayo de 2020, ambos inclusive, siempre que las solicitudes presentadas hasta esa fecha reúnan los requisitos a los que se refiere el artículo 82.2.a) de la citada Ley 58/2003 y el importe de la deuda a aplazar sea superior a 100 euros.

2. Lo previsto en el apartado anterior no resulta aplicable a las cuotas del Impuesto sobre el Valor Añadido que se liquiden conforme a lo previsto en el artículo 167.Dos, segundo párrafo, de la Ley 37/1992, de 28 de diciembre, del Impuesto sobre el Valor Añadido.

3. Este aplazamiento se solicitará en la propia declaración aduanera y su concesión se notificará en la forma prevista para la notificación de la deuda aduanera, de acuerdo con el artículo 102 del Reglamento (UE) n.º 952/2013 del Parlamento Europeo y del Consejo de 9 de octubre de 2013 por el que se establece el código aduanero de la Unión.

4. A efectos de lo previsto en el apartado 3 del artículo 65 de la Ley 58/2003, la garantía aportada para la obtención del levante de la mercancía será válida para la obtención del aplazamiento, quedando afecta al pago de la deuda aduanera y tributaria correspondiente hasta el cumplimiento íntegro por el obligado del aplazamiento concedido, sin perjuicio de lo previsto en el apartado 3 del artículo 112 del Reglamento (UE) n.º 952/2013 del Parlamento Europeo y del Consejo de 9 de octubre de 2013 por el que se establece el código aduanero de la Unión.

5. Será requisito necesario para la concesión del aplazamiento que el destinatario de la mercancía importada sea persona o entidad con volumen de operaciones no superior a 6.010.121,04 euros en el año 2019.

6. Las condiciones del aplazamiento serán las siguientes:

a) El plazo será de seis meses desde la finalización del plazo de ingreso que corresponda conforme a lo previsto en el artículo 108 del Reglamento (UE) n.º 952/2013 del Parlamento Europeo y del Consejo, de 9 de octubre de 2013, por el que se establece el código aduanero de la Unión.

b) No se devengarán intereses de demora durante los primeros cuatro meses del aplazamiento.

Artículo 53. *Suspensión de plazos en el ámbito tributario de las Comunidades Autónomas y de las Entidades Locales.*

Lo dispuesto en el artículo 33 del Real Decreto-ley 8/2020, de 17 de marzo, de medidas urgentes extraordinarias para hacer frente al impacto económico y social del COVID-19, será de aplicación a las actuaciones, trámites y procedimientos que se rijan por lo establecido en la Ley 58/2003, de 17 de diciembre, General Tributaria, y sus reglamentos desarrollo y que sean realizados y tramitados por las Administraciones tributarias de las Comunidades Autónomas y Entidades Locales, siendo asimismo aplicable, en relación con estas últimas, a las actuaciones, trámites y procedimientos que se rijan por el texto refundido de la Ley Reguladora de las Haciendas Locales aprobado por Real Decreto Legislativo 2/2004, de 5 de marzo.

Artículo 54. *Medidas en materia de subvenciones y ayudas públicas.*

1. En los procedimientos de concesión de subvenciones, las órdenes y resoluciones de convocatoria y concesión de subvenciones y ayudas públicas previstas en el artículo 22.1 de la Ley 38/2003, de 17 de noviembre, General de Subvenciones, que ya hubieran sido otorgadas en el momento de la entrada en vigor del Real Decreto 463/2020 podrán ser modificadas para ampliar los plazos de ejecución de la actividad subvencionada y, en su caso, de justificación y comprobación de dicha ejecución, aunque no se hubiera contemplado en las correspondientes bases reguladores.

A estos efectos, el órgano competente deberá justificar únicamente la imposibilidad de realizar la actividad subvencionada durante la vigencia del estado de alarma así como la insuficiencia del plazo que reste tras su finalización para la realización de la actividad subvencionada o su justificación o comprobación.

2. También podrán ser modificadas, a instancia del beneficiario, las resoluciones y convenios de concesión de subvenciones previstas en el artículo 22.2 de la Ley 38/2003, de 17 de noviembre, General de Subvenciones, sin necesidad de que sea modificado, en su caso, el Real Decreto previsto en el artículo 28.2 de dicha Ley, en las mismas condiciones y con los mismos requisitos previstos en el apartado anterior. No obstante, en el caso de que el objeto de la subvención sea la financiación de los gastos de funcionamiento de una entidad, el plazo de ejecución establecido inicialmente no podrá ser modificado.

3. La adopción de estas modificaciones no está sujeta a los requisitos previstos en el apartado 4 de la disposición adicional tercera del Real Decreto 463/2020 y no afecta a la suspensión de los plazos establecida en el apartado 1 de la mencionada disposición adicional.

Disposición adicional primera. *Línea de garantías COVID-19 de CERSA.*

Para ampliar la partida presupuestaria del Ministerio de Industria, Comercio y Turismo destinada a dotar el Fondo de Provisiones Técnicas de la Compañía Española de Reafianzamiento, S.M.E.,S.A. (CERSA) se concede un suplemento de crédito por importe de 60M€ en el concepto 747.01 «a la Compañía de Reafianzamiento, CERSA» del programa 433M «Apoyo a la Pequeña y Mediana Empresa» financiado en cualquiera de las formas que establece el artículo 55 de la Ley 47/2003, de 26 de noviembre, General Presupuestaria.

Disposición adicional segunda. *Aplicación de las condiciones generales del Real Decreto 106/2018 de 9 de marzo, por el que se regula el Plan Estatal de Vivienda 2018-2021.*

A los nuevos programas de ayuda del Plan Estatal de Vivienda 2018-2021 que se relacionan en este real decreto-ley, ya sea por incorporación, sustitución o modificación, les serán de aplicación las disposiciones que, con carácter general, se regulan en el Real

Decreto 106/2018, de 9 de marzo, salvo las salvedades específicas reguladas en este real decreto-ley.

Disposición adicional tercera. *Incorporación de nuevos programas de ayuda a los convenios suscritos entre el entonces Ministerio de Fomento y las Comunidades Autónomas y las Ciudades de Ceuta y Melilla para la ejecución del Plan Estatal de Vivienda 2018-2021.*

Los nuevos programas de ayuda del Plan Estatal de Vivienda 2018-2021, que se relacionan en este real decreto-ley, ya sea por incorporación, sustitución o modificación, podrán ser objeto de los convenios suscritos entre el Ministerio de Fomento y las Comunidades Autónomas y las Ciudades de Ceuta y de Melilla para la ejecución del Plan Estatal de Vivienda 2018-2021. Podrán, por tanto, ser financiados con cargo a los fondos comprometidos por ambas administraciones en dichos convenios.

A tal efecto, las Comisiones Bilaterales de Seguimiento, reguladas en el artículo 74 del Real Decreto 106/2018, de 9 de marzo, y en la cláusula decimoquinta de cada convenio que para la ejecución del Plan Estatal de Vivienda 2018-2021 suscribió el entonces Ministerio de Fomento con cada Comunidad autónoma y con Ceuta y Melilla, podrán incorporar los nuevos programas de ayuda en los reajustes presupuestarios que acuerde sobre el inicialmente previsto, entre los distintos programas, respetando siempre el marco general establecido en el convenio de colaboración y sin que las reordenaciones que se acuerden puedan suponer un incremento en las dotaciones presupuestarias a aportar por el Ministerio de Transportes, Movilidad y Agenda urbana cada año, ni se prolonguen más allá del ejercicio 2021.

Disposición adicional cuarta. *Reajustes en el reparto de los fondos disponibles en cada convenio entre los programas del Plan Estatal de Vivienda 2018-2021 sobre el reparto inicialmente previsto.*

La Comisión Bilateral de Seguimiento, prevista en los convenios de colaboración que ya estén suscritos o que se vayan a suscribir entre el entonces Ministerio de Fomento, hoy Ministerio de Transportes, Movilidad y Agenda Urbana, y las Comunidades Autónomas o las Ciudades de Ceuta y de Melilla para la ejecución del Plan Estatal de Vivienda 2018-2021, incluidas en su caso sus eventuales modificaciones, podrá acordar reajustes en el reparto de fondos inicialmente previsto entre los distintos programas de ayuda, así como otros ajustes que resultasen necesarios, por las modificaciones que pudieran producirse en la financiación del Plan, respetando siempre el marco general establecido en el convenio de colaboración y sin que los reajustes en el reparto puedan suponer un incremento de las dotaciones presupuestarias a aportar por el Ministerio de Transportes, Movilidad y Agenda urbana en cada año, ni se prolonguen más allá del ejercicio 2021.

Estos acuerdos de reajuste en el reparto de fondos entre programas se podrán producir incluso con posterioridad a la finalización del ejercicio objeto de reajuste, especialmente con motivo de la liquidación de los convenios de colaboración.

Disposición adicional quinta. *Comprobación de requisitos para la concesión de ayudas al alquiler del Plan Estatal de Vivienda 2018-2021.*

1. Los requisitos que han de cumplir los beneficiarios de cualquier ayuda al alquiler financiada con cargo al Plan Estatal de Vivienda 2018-2021, incluidos los del programa de ayudas para contribuir a minimizar el impacto económico y social del COVID-19 en los alquileres de vivienda habitual, podrán ser verificados por las Comunidades Autónomas y por las Ciudades de Ceuta y de Melilla con posterioridad a la resolución de concesión de la ayuda, quedando esta condicionada al cumplimiento de los mismos.

2. Las Comunidades Autónomas o las Ciudades de Ceuta y Melilla que como consecuencia de la comprobación de los requisitos con posterioridad a la resolución de concesión de la ayuda y, en su caso, al pago total o parcial de la misma detecten su incumplimiento, habrán de resolver la anulación o suspensión de la concesión de la ayuda desde la fecha en la que se hubiere producido el incumplimiento y solicitar, en su caso, el reintegro o devolución que procediere conforme a la normativa de aplicación.

Disposición adicional sexta. *Régimen aplicable a los usuarios de vivienda militar sujetos a la Ley 26/1999, de 9 de julio, de medidas de apoyo a la movilidad geográfica de los miembros de las Fuerzas Armadas.*

Las medidas previstas en este real decreto-ley se aplicarán a las personas físicas que sean usuarios de vivienda militar sujetos a la Ley 26/1999, de 9 de julio, de medidas de apoyo a la movilidad geográfica de los miembros de las Fuerzas Armadas, y se encuentren en los supuestos de vulnerabilidad económica establecidos en el artículo 5 de este real decreto-ley.

Disposición adicional séptima. *Fondos provenientes de la recaudación de la cuota de formación profesional para el empleo para el año 2020.*

Uno. Con carácter excepcional y extraordinario, debido al impacto económico de las medidas aprobadas para hacer frente a la crisis sanitaria provocada por el COVID-19, los ingresos derivados de la cotización por formación profesional obtenidos en el ejercicio 2020, podrán destinarse a la financiación de cualquiera de las prestaciones y acciones del sistema de protección por desempleo definidas en el artículo 265 del Real Decreto legislativo 8/2015, de 30 de octubre, por el que se aprueba el texto refundido de la Ley General de la Seguridad Social, o para financiar programas que fomenten la contratación de personas desempleadas o les ayuden a recuperar empleo.

Dos. Se da nueva redacción al apartado Uno de la disposición adicional centésima vigésima cuarta de la Ley 6/2018, de 3 de julio, de Presupuestos Generales del Estado para el año 2018, que queda redactado como sigue:

> «Sin perjuicio de otras fuentes de financiación, los fondos provenientes de la cuota de formación profesional se destinarán, en la proporción que reglamentariamente se determine, a financiar los gastos del sistema de formación profesional para el empleo regulado por la Ley 30/2015, de 9 de septiembre, por la que se regula el Sistema de Formación Profesional para el Empleo en el ámbito laboral, incluyendo los correspondientes a programas públicos de empleo y formación, todo ello con el objeto de impulsar y extender entre las empresas y los trabajadores ocupados y desempleados una formación que responda a sus necesidades del mercado laboral y contribuya al desarrollo de una economía basada en el conocimiento.»

Disposición adicional octava. *Ampliación del plazo para recurrir.*

1. El cómputo del plazo para interponer recursos en vía administrativa o para instar cualesquiera otros procedimientos de impugnación, reclamación, conciliación, mediación y arbitraje que los sustituyan de acuerdo con lo previsto en las Leyes, en cualquier procedimiento del que puedan derivarse efectos desfavorables o de gravamen para el interesado, se computará desde el día hábil siguiente a la fecha de finalización de la declaración del estado de alarma, con independencia del tiempo que hubiera transcurrido desde la notificación de la actuación administrativa objeto de recurso o impugnación con anterioridad a la declaración del estado de alarma. Lo anterior se entiende sin perjuicio de la eficacia y ejecutividad del acto administrativo objeto de recurso o impugnación.

2. En particular, en el ámbito tributario, desde la entrada en vigor del Real Decreto 463/2020 de 14 de marzo, por el que se declara el estado de alarma para la gestión de la situación de crisis sanitaria ocasionada por el COVID-19, hasta el 30 de mayo de 2020, el plazo para interponer recursos de reposición o reclamaciones económico administrativas que se rijan por la Ley 58/2003, de 17 de diciembre, General Tributaria, y sus reglamentos de desarrollo empezará a contarse desde el 30 de mayo de 2020 y se aplicará tanto en los supuestos donde se hubiera iniciado el plazo para recurrir de un mes a contar desde el día siguiente a la notificación del acto o resolución impugnada y no hubiese finalizado el citado plazo el 13 de marzo de 2020, como en los supuestos donde no se hubiere notificado todavía el acto administrativo o resolución objeto de recurso o reclamación. Idéntica medida será aplicable a los recursos de reposición y reclamaciones que, en el ámbito tributario, se regulan en el texto refundido de la Ley Reguladora de las Haciendas Locales, aprobado por Real Decreto Legislativo 2/2004, de 5 de marzo.

3. Aquellos procedimientos de contratación cuya continuación haya sido acordada por las entidades del sector público de conformidad con lo previsto en el apartado 4 de la disposición adicional tercera del Real Decreto 463/2020, de 14 de marzo, por el que se declara el estado de alarma para la gestión de la situación de crisis sanitaria ocasionada por el COVID-19 serán susceptibles de recurso especial en los términos establecidos en la propia Ley 9/2017, de 8 de noviembre, de Contratos del Sector Público, sin que el procedimiento de recurso pueda considerarse suspendido al amparo de lo dispuesto en el apartado primero de la citada disposición adicional tercera.

En ningún caso resultará de aplicación lo previsto en el apartado 1 de esta disposición adicional a aquellos procedimientos de contratación cuya continuación haya sido acordada por las entidades del sector público de conformidad con lo previsto en el apartado 4 de la disposición adicional tercera del Real Decreto 463/2020, de 14 de marzo, por el que se declara el estado de alarma para la gestión de la situación de crisis sanitaria ocasionada por el COVID 19, por lo que los plazos del recurso especial previstos en la Ley 9/2017, de 8 de noviembre, de Contratos del Sector Público continuarán computándose en los términos establecidos en dicha Ley.

Disposición adicional novena. *Aplicación del Real Decreto-ley 8/2020, de 17 de marzo, de medidas urgentes extraordinarias para hacer frente al impacto económico y social del COVID-19 a determinados procedimientos y actos.*

1. El período comprendido desde la entrada en vigor del Real Decreto 463/2020, de 14 de marzo, por el que se declara el estado de alarma para la gestión de la situación de crisis sanitaria ocasionada por el COVID-19, hasta el 30 de mayo de 2020 no computará a efectos de la duración máxima del plazo para la ejecución de las resoluciones de órganos económico-administrativos.

2. Desde la entrada en vigor del Real Decreto 463/2020, de 14 de marzo, por el que se declara el estado de alarma para la gestión de la situación de crisis sanitaria ocasionada por el COVID-19, hasta el 30 de mayo de 2020 quedan suspendidos los plazos de prescripción y caducidad de cualesquiera acciones y derechos contemplados en la normativa tributaria.

3. Lo previsto en los apartados anteriores será de aplicación a los procedimientos, actuaciones y trámites que se rijan por lo establecido en la Ley 58/2003, de 17 de diciembre, General Tributaria, y sus reglamentos desarrollo y que sean realizados y tramitados por parte de la Agencia Estatal de Administración Tributaria, del Ministerio de Hacienda, o por las Administraciones tributarias de las Comunidades Autónomas y de las Entidades Locales, así como, en el caso de estas últimas, a los que se rijan por el texto refundido de la Ley Reguladora de las Haciendas Locales, aprobado por Real Decreto Legislativo 2/2004, de 5 de marzo.

4. Lo previsto en el artículo 33 del Real Decreto-ley 8/2020, de 17 de marzo, de medidas urgentes extraordinarias para hacer frente al impacto económico y social del COVID-19, para las deudas tributarias, resultará de aplicación a los demás recursos de naturaleza pública, excepto a los recursos de la Seguridad Social.

Disposición adicional décima. *Ampliación plazos aplicables a los pagos a justificar.*

Los plazos previstos en el artículo 79.4 de la Ley 47/2003, de 26 de noviembre, General Presupuestaria, para la rendición de cuentas justificativas que venzan durante el periodo de duración del estado de alarma o transcurran en parte dentro de dicho periodo, dispondrán de un plazo adicional de un mes para su rendición, y en todo caso hasta transcurrido un mes desde la finalización del estado de alarma. Esta ampliación conllevará igualmente la de los plazos previstos en los artículos 3.1 y 7.1 del Real Decreto 938/2005, de 29 de julio, sobre el seguimiento y aplicación contable de los fondos disponibles en los servicios del exterior, relativos a la obligación de remisión de la «cuenta de gestión» de los fondos disponibles en los servicios en el exterior y a la obligación de transferir al Tesoro público, o a la cuenta del correspondiente organismo o entidad, aquellos fondos que no se hayan podido compensar dentro del periodo indicado en el citado artículo 7.1.

Disposición adicional undécima. *Medidas provisionales para la expedición de certificados electrónicos cualificados.*

Durante la vigencia del estado de alarma, decretado por el Real Decreto 463/2020, de 14 de marzo, se permitirá la expedición de certificados electrónicos cualificados de acuerdo con lo previsto en el artículo 24.1.d) del Reglamento (UE) 910/2014, de 23 de julio, relativo a la identificación electrónica y los servicios de confianza para las transacciones electrónicas en el mercado interior. A tal efecto, el organismo supervisor aceptará aquellos métodos de identificación por videoconferencia basados en los procedimientos autorizados por el Servicio Ejecutivo de la Comisión de Prevención del Blanqueo de Capitales e Infracciones Monetarias o reconocidos para la expedición de certificados cualificados por otro Estado miembro de la Unión Europea. La equivalencia en el nivel de seguridad será certificada por un organismo de evaluación de la conformidad. Los certificados así emitidos serán revocados por el prestador de servicios al finalizar el estado de alarma, y su uso se limitará exclusivamente a las relaciones entre el titular y las Administraciones públicas.

Disposición adicional duodécima. *Reglas aplicables a la duración de determinados contratos de personal docente e investigador celebrados por las universidades.*

Los contratos de ayudantes, profesores ayudantes doctores, profesores asociados y profesores visitantes, celebrados conforme a los artículos 49, 50, 53 y 54 de la Ley Orgánica 6/2001, de 21 de diciembre, de Universidades, cuya duración máxima esté prevista que finalice durante la vigencia del estado de alarma y de sus prórrogas, en los términos establecidos en el Real Decreto 463/2020, de 14 de marzo, por el que se declara del estado de alarma para la gestión de la situación de crisis sanitaria ocasionada por el COVID-19, se prorrogarán de acuerdo con las reglas establecidas en los apartados siguientes, salvo pacto en contrario.

Dicha prórroga se realizará por una extensión equivalente al tiempo de duración del estado de alarma y, en su caso, sus prórrogas. Excepcionalmente, por motivos justificados, las partes podrán acordar, con carácter previo a la fecha de finalización del contrato, una prórroga del mismo por hasta tres meses adicionales al tiempo de duración del estado de alarma y sus prórrogas.

La duración de los contratos prorrogados en aplicación de esta disposición adicional podrá exceder los límites máximos previstos para los mismos en la Ley Orgánica 6/2001, de 21 de diciembre.

Disposición adicional decimotercera. *Reglas aplicables a los contratos de trabajo suscritos con cargo a financiación de convocatorias públicas de recursos humanos en el ámbito de la investigación y a la integración de personal contratado en el Sistema Nacional de Salud.*

1. Las entidades que hubieran suscrito contratos de trabajo de duración determinada con cargo a la financiación procedente de convocatorias de ayudas de recursos humanos realizadas por agentes de financiación del Sistema Estatal de Ciencia, Tecnología e Innovación, bajo cualquier modalidad laboral y en el marco de la Ley 14/2011, de 12 de junio, de la Ciencia, la Tecnología y la Innovación, podrán prorrogar la vigencia de los mismos en las condiciones previstas en esta disposición adicional, exclusivamente cuando reste un año o menos para la finalización de los correspondientes contratos de trabajo.

2. La prórroga de los contratos podrá ser acordada por el tiempo de duración del estado de alarma y sus prórrogas vinculadas a la emergencia sanitaria causada por el coronavirus COVID-19, en los términos previstos en el Real Decreto 463/2020, de 14 de marzo, por el que se declara el estado de alarma para la gestión de la situación de crisis sanitaria ocasionada por el COVID-19. Por motivos justificados, se podrán prorrogar los contratos por hasta tres meses adicionales al tiempo de duración del estado de alarma y sus prórrogas.

Además, cuando los contratos hayan sido suspendidos para posibilitar que las personas contratadas se integren en el Sistema Nacional de Salud para atender las contingencias derivadas de la situación de emergencia sanitaria causada por el coronavirus COVID-19, el tiempo de suspensión se adicionará al establecido en el párrafo anterior.

3. En todo caso, la duración total del contrato de trabajo y de su eventual prórroga podrá exceder los límites temporales máximos previstos en la Ley 14/2011, de 1 de junio.

4. La prórroga de los contratos laborales requerirá de la suscripción del correspondiente acuerdo suscrito entre la entidad contratante y la persona empleada, con carácter previo a la fecha prevista de finalización del contrato.

5. Los costes laborales y sociales derivados de dicha prórroga serán financiados con cargo a los presupuestos del órgano, organismo o entidad convocante, en las mismas condiciones económicas que la convocatoria correspondiente. Se autoriza a los titulares de los órganos superiores y directivos, presidentes y directores de los organismos convocantes la realización de las modificaciones y variaciones presupuestarias que resulten necesarias para dar lugar a dicha financiación, incluidas las que se lleven a cabo con cargo a remanentes de tesorería, así como la reanualización de los expedientes de gasto correspondientes.

6. Los órganos y entidades convocantes podrán dictar las resoluciones que resulten precisas para adaptar las condiciones previstas en sus correspondientes convocatorias de ayudas contempladas en este real decreto ley, pudiendo modificar mediante las mismas las condiciones y plazos de la ejecución y justificación de las ayudas, así como cuantas cuestiones pudieran afectar al adecuado desarrollo de los contratos en sus distintas modalidades y otros conceptos de gasto por motivo de la situación de estado de alarma y de la aplicación de lo dispuesto en esta disposición.

Disposición adicional decimocuarta. *Aplicación de la Disposición adicional sexta del Real Decreto-ley 8/2020, de 17 de marzo, de medidas urgentes extraordinarias para hacer frente al impacto económico y social del COVID-19, a las empresas de los sectores de las artes escénicas, musicales y del cinematográfico y audiovisual.*

El compromiso del mantenimiento del empleo establecido en la disposición adicional sexta del Real Decreto-ley 8/2020, de 17 de marzo, de medidas urgentes extraordinarias para hacer frente al impacto económico y social del COVID-19, se valorará en atención a las características específicas de los distintos sectores y la normativa laboral aplicable, teniendo en cuenta, en particular, las especificidades de aquellas empresas que presentan una alta variabilidad o estacionalidad del empleo o una relación directa con eventos o espectáculos concretos, como sucede, entre otros, en el ámbito de las artes escénicas, musicales, cinematográfico y audiovisual.

En particular, en el caso de contratos temporales el compromiso de mantenimiento del empleo no se entenderá incumplido cuando el contrato se extinga por expiración del tiempo convenido o la realización de la obra o servicio que constituye su objeto o cuando no pueda realizarse de forma inmediata la actividad objeto de contratación.

En todo caso, las medidas previstas en los artículos 22 a 28 de Real Decreto-ley 8/2020, de 17 de marzo, resultarán de aplicación a todas las personas trabajadoras, con independencia de la duración determinada o indefinida de sus contratos.

Disposición adicional decimoquinta. *Efectos de la compatibilidad de la pensión de jubilación con el nombramiento como personal estatutario de los profesionales sanitarios realizados al amparo de la Orden SND/232/2020, de 15 de marzo, por la que se adoptan medidas en materia de recursos humanos y medios para la gestión de la situación de crisis sanitaria ocasionada por el COVID-19.*

1. Los profesionales sanitarios jubilados médicos/as y enfermeros/as y el personal emérito, que se reincorporen al servicio activo por la autoridad competente de la comunidad autónoma, o por el Instituto Nacional de Gestión Sanitaria (INGESA) en las ciudades autónomas de Ceuta y Melilla, a través del nombramiento estatutario correspondiente tendrán derecho a percibir el importe de la pensión de jubilación que estuvieran percibiendo al tiempo de la incorporación al trabajo, en cualquiera de sus modalidades, incluido en su caso, el complemento a mínimos.

2. No les será de aplicación lo previsto en los artículos 213 y 214 del Real Decreto Legislativo 8/2015, de 30 de octubre, por el que se aprueba el texto refundido de la Ley General de la Seguridad Social.

3. El beneficiario tendrá la consideración de pensionista a todos los efectos.

4. Durante la realización de este trabajo por cuenta ajena compatible con la pensión de jubilación, las comunidades autónomas o, en su caso, el Instituto Nacional de Gestión Sanitaria (INGESA), y los trabajadores están sujetos a la obligación de afiliación, alta, baja, variación de datos prevista en el artículo 16 del texto refundido de la Ley General de la Seguridad Social y a la obligación de cotizar en los términos de los artículos 18 y 19 del mismo texto legal, no siendo de aplicación lo dispuesto en el artículo 153 del mismo.

5. Durante la realización de este trabajo estarán protegidos frente a todas las contingencias comunes y profesionales, siempre que reúnan los requisitos necesarios para causarlas, siendo de aplicación el régimen de limitación de las pensiones, incompatibilidades y el ejercicio del derecho de opción, previstos en el texto refundido de la Ley General de la Seguridad Social.

Disposición adicional decimosexta. *Habilitación a los autorizados del Sistema RED.*

Los autorizados para actuar a través del Sistema de remisión electrónica de datos en el ámbito de la Seguridad Social (Sistema RED), regulado por la Orden ESS/484/2013, de 26 de marzo, estarán habilitados para efectuar por medios electrónicos las solicitudes y demás trámites correspondientes a los aplazamientos en el pago de deudas, las moratorias en el pago de cotizaciones y las devoluciones de ingresos indebidos con la Seguridad Social correspondientes a los sujetos responsables del cumplimiento de la obligación de cotizar en cuyo nombre actúen.

La habilitación a que se refiere el párrafo anterior podrá extenderse a otras actuaciones que se determinen mediante resolución del Director General de la Tesorería General de la Seguridad Social.

Disposición adicional decimoséptima. *Criterios de graduación de los posibles incumplimientos en programas de financiación de la SGIPYME.*

Se modifican el artículo 23 de la Orden ICT/1100/2018 de 18 de octubre, el artículo 29 de la Orden EIC/742/2017 de 28 de julio, y el artículo 28 de la Orden ICT/859/2019 de 1 de agosto, incluyendo en ellos un nuevo punto 3 que quede redactado de la siguiente manera:

> «3. Para los proyectos que se encontraran en período de ejecución en el momento de la entrada en vigor del Real Decreto 463/2020, de 14 de marzo, por el que se declara el estado de alarma para la gestión de la situación de crisis sanitaria ocasionada por el COVID-19, siempre que el grado de cumplimiento acreditado por el beneficiario se aproxime de modo significativo al cumplimiento total y se constante que se han alcanzado los objetivos del proyecto inicialmente planteados, se considerará un cumplimiento del 100% del proyecto, sin proponerse reintegro alguno.»

A estos efectos, se considerará incumplimiento total el equivalente a un porcentaje inferior al 60 por ciento de realización de la inversión financiable, y cumplimiento aproximado de modo significativo al total el equivalente a un 80 por ciento o superior. En casos de cumplimiento situado entre esos dos porcentajes, se aplicará el reintegro parcial descrito en el apartado anterior.

Disposición adicional decimoctava. *Colaboración de empleadas y empleados públicos.*

Las empleadas y empleados públicos en servicio activo que soliciten colaborar tanto en el ámbito de su administración de origen como en cualquier otra administración, en las áreas de carácter sanitario, sociosanitario, de empleo, para la protección de colectivos vulnerables y aquellas otras que requieran un refuerzo en materia de personal como consecuencia de la situación provocada por el COVID-19, seguirán devengando sus retribuciones por el organismo de origen, no suponiendo modificación de su situación administrativa o contrato de trabajo mientras dure la declaración de Estado de alarma.

La prestación del servicio se podrá llevar a cabo tanto de manera presencial como a través de modalidades no presenciales de trabajo, previa autorización de su superior jerárquico y comunicación al órgano competente en materia de personal.

Disposición adicional decimonovena. *Agilización procesal.*

Una vez que se haya dejado sin efecto la declaración del estado de alarma y de las prórrogas del mismo que, en su caso, se hayan acordado el Gobierno, a propuesta del Ministerio de Justicia, aprobará a la mayor brevedad posible y en todo caso en el plazo máximo de 15 días, un Plan de Actuación para agilizar la actividad judicial en los órdenes jurisdiccionales social y contencioso-administrativo así como en el ámbito de los Juzgados de lo mercantil con la finalidad de contribuir al objetivo de una rápida recuperación económica tras la superación de la crisis.

Disposición adicional vigésima. *Disponibilidad de los planes de pensiones en caso de desempleo o cese de actividad derivados de la situación de crisis sanitaria ocasionada por el COVID-19.*

1. Durante el plazo de seis meses desde la entrada en vigor del Real Decreto 463/2020, de 14 de marzo, por el que se declara el estado de alarma para la gestión de la situación de crisis sanitaria ocasionada por el COVID-19 los partícipes de los planes de pensiones podrán, excepcionalmente, hacer efectivos sus derechos consolidados en los siguientes supuestos:

a) Encontrarse en situación legal de desempleo como consecuencia de un expediente de regulación temporal de empleo derivado de la situación de crisis sanitaria ocasionada por el COVID-19.

b) Ser empresario titular de establecimientos cuya apertura al público se haya visto suspendida como consecuencia de lo establecido en el artículo 10 del Real Decreto 463/2020, de 14 de marzo.

c) En el caso de los trabajadores por cuenta propia que hubieran estado previamente integrados en un régimen de la Seguridad Social como tales, o en un régimen de mutualismo alternativo a esta, y como consecuencia de la situación de crisis sanitaria ocasionada por el COVID-19 hayan cesado en su actividad o cuando, sin haber cesado en su actividad, su facturación en el mes natural anterior al que se solicita la disponibilidad del plan de pensiones se haya reducido, al menos, en un 75 por ciento en relación con el promedio de facturación del semestre natural anterior, siempre que no se encuentren en alguno de los dos supuestos recogidos en los párrafos siguientes.

En el caso de los trabajadores autónomos agrarios de producciones de carácter estacional incluidos en el Sistema Especial para Trabajadores por Cuenta Propia Agrario, así como los trabajadores de producciones pesqueras, marisqueras o de productos específicos de carácter estacional incluidos en el Régimen Especial de Trabajadores del Mar, cuando su facturación promedio en los meses de campaña de producción anteriores al que se solicita la prestación se vea reducida, al menos, en un 75 por ciento en relación con los mismos meses de la campaña del año anterior.

En el caso de los trabajadores autónomos que desarrollen actividades en alguno de los siguientes códigos de la CNAE 2009: 5912, 5915, 5916, 5920 y entre el 9001 y el 9004 ambos incluidos, siempre que, no cesando en su actividad, su facturación en el mes natural anterior al que se solicita la prestación se vea reducida en al menos un 75 por ciento en relación con la efectuada en los doce meses anteriores.

2. El importe de los derechos consolidados disponible no podrá ser superior a:

a) Los salarios dejados de percibir mientras se mantenga la vigencia del expediente de regulación temporal de empleo para el supuesto previsto en el apartado 1.a).

b) Los ingresos netos estimados que se hayan dejado de percibir mientras se mantenga la suspensión de apertura al público para el supuesto recogido en el apartado 1.b).

c) Los ingresos netos estimados que se hayan dejado de percibir mientras se mantenga la situación de crisis sanitaria ocasionada por el COVID-19 para el supuesto recogido en el apartado 1.c).

Los importes establecidos en los párrafos anteriores deberán ser acreditados por los partícipes de los planes de pensiones que soliciten la disposición de sus derechos consolidados.

3. Reglamentariamente podrán regularse las condiciones y términos en que podrán hacerse efectivos los derechos consolidados en los supuestos indicados en el apartado 1.

En todo caso, el reembolso de derechos consolidados se hará efectivo a solicitud del partícipe, sujetándose al régimen fiscal establecido para las prestaciones de los planes de pensiones. El reembolso deberá efectuarse dentro del plazo máximo de siete días hábiles desde que el partícipe presente la documentación acreditativa correspondiente.

4. Lo dispuesto en esta disposición será igualmente aplicable a los asegurados de los planes de previsión asegurados, planes de previsión social empresarial y mutualidades de previsión social a que se refiere el artículo 51 de la Ley 35/2006, de 28 de noviembre, del Impuesto sobre la Renta de las Personas Físicas.

5. El Gobierno, a propuesta de la Ministra de Asuntos Económicos y Transformación Digital, podrá ampliar el plazo previsto en el apartado 1 para solicitar el cobro de los planes de pensiones, teniendo en cuenta las necesidades de renta disponible ante la situación derivada de las circunstancias de la actividad económica provocadas como consecuencia de la situación de crisis sanitaria ocasionada por el COVID-19.

Disposición adicional vigesimoprimera. *Incapacidad temporal en situación excepcional de confinamiento total.*

(Derogada)

Disposición adicional vigesimosegunda. *Compatibilidad del subsidio por cuidado de menor y prestación por desempleo o cese de actividad durante la permanencia del estado de alarma.*

1. Durante la permanencia del estado de alarma declarado por Real Decreto 463/2020, de 14 de marzo, por el que se declara el estado de alarma para la gestión de la situación de crisis sanitaria ocasionada por el COVID-19, el subsidio por cuidado de menores afectados por cáncer u otra enfermedad grave, que vinieran percibiendo los trabajadores por cuenta ajena a 14 de marzo de 2020, no se verá afectado por la suspensión del contrato y reducción de jornada que tengan su causa en lo previsto en los artículos 22 y 23 del Real Decreto 8/2020, de 17 de marzo, de medidas urgentes extraordinarias para hacer frente al impacto económico y social del COVID-19.

En estos casos, el expediente de regulación temporal de empleo que tramite el empresario, ya sea por suspensión de contratos o reducción temporal de la jornada de trabajo, solo afectara al trabajador beneficiario de este subsidio en la parte de la jornada no afectada por el cuidado del menor.

Será, por tanto, compatible el percibo del subsidio por cuidado de menores afectados por cáncer u otra enfermedad grave, con la percepción de la prestación por desempleo que como consecuencia de la reducción de la jornada, afectada por un expediente de regulación temporal de empleo, pudiera tener derecho a percibir.

A tal efecto, la empresa al tiempo de presentar la solicitud, indicará las personas que tengan reducida la jornada de trabajo como consecuencia de ser titular del subsidio por cuidado de menores afectados por cáncer u otra enfermedad grave, señalando la parte de la jornada que se ve afectada por el expediente de regulación temporal de empleo.

Durante el tiempo que permanezca el estado de alarma no existirá obligación de cotizar, teniéndose el periodo por cotizado a todos los efectos.

2. Lo dispuesto en el apartado anterior será de aplicación a los trabajadores autónomos que vinieran percibiendo el subsidio por cuidado de menores afectados por cáncer u otra enfermedad grave a 14 de marzo de 2020.

Disposición transitoria primera. *Régimen transitorio aplicable al programa de ayuda a las personas en situación de desahucio o lanzamiento de la vivienda.*

Las ayudas reconocidas al amparo del programa de ayuda a las personas en situación de desahucio o lanzamiento de su vivienda habitual mantienen sus efectos por el plazo total y la cuantía total por las que fueron reconocidas.

A partir de la entrada en vigor de la Orden Ministerial que desarrolle el programa de ayuda a las víctimas de violencia de género, personas objeto de desahucio de su vivienda

habitual, personas sin hogar y otras personas especialmente vulnerables, no se admitirán nuevos reconocimientos de ayudas al amparo del programa ayuda a las personas en situación de desahucio o lanzamiento de su vivienda habitual, pudiendo las mismas acceder a las ayudas reguladas al amparo del programa de ayuda a las víctimas de violencia de género, personas objeto de desahucio de su vivienda habitual, personas sin hogar y otras personas especialmente vulnerables.

Disposición transitoria segunda. *Tramitación de la autorización de operaciones en curso y de operaciones de importe reducido incluidas en el artículo 7 bis de la Ley 19/2003, de 4 de julio, sobre régimen jurídico de los movimientos de capitales y de las transacciones económicas con el exterior y sobre determinadas medidas de prevención del blanqueo de capitales.*

1. De forma transitoria, se regirán por el procedimiento simplificado establecido en el apartado 2 de esta Disposición las solicitudes de autorización administrativa previa de las operaciones de inversión directa extranjera incluidas en el artículo 7 bis de la Ley 19/2003, de 4 de julio, descritas a continuación:

a) Aquéllas respecto de las cuales se acredite, por cualquier medio válido en derecho, la existencia de acuerdo entre las partes o una oferta vinculante en los que el precio hubiera sido fijado, determinado o determinable, con anterioridad a la entrada en vigor del Real Decreto-ley 8/2020, de 17 de marzo, de medidas urgentes extraordinarias para hacer frente al impacto económico y social del COVID-19.

b) Aquéllas cuyo importe sea igual o superior a 1 millón de euros e inferior a 5 millones de euros hasta que entre en vigor la normativa de desarrollo del artículo 7.bis.

2. Las solicitudes se dirigirán a la persona titular de la Dirección General de Comercio Internacional e Inversiones, que las resolverá previo informe de la Junta de Inversiones Exteriores, aplicando de oficio la tramitación simplificada del procedimiento prevista en el artículo 96 de la Ley 39/2015, de 1 de octubre, del Procedimiento Administrativo Común de las Administraciones Públicas.

3. Así mismo, de forma transitoria y hasta que el importe mínimo a que se refiere el último párrafo del artículo 7 bis.1 de la Ley 19/2003, de 4 de julio, quede establecido reglamentariamente, se entenderán exentas de la obligación de autorización previa las operaciones de inversión cuyo importe sea inferior a 1 millón de euros».

Disposición transitoria tercera. *Carácter retroactivo y tramitación del subsidio extraordinario por falta de actividad de las personas integradas en el Sistema Especial de Empleados del Hogar y del subsidio de desempleo excepcional por fin de contrato temporal.*

1. El subsidio extraordinario por falta de actividad y el subsidio de desempleo excepcional por fin de contrato temporal previstos en este real decreto-ley serán de aplicación a los hechos causantes definidos en los mismos aun cuando se hayan producido con anterioridad a su entrada en vigor, siempre que estos se hubieran producido con posterioridad a la entrada en vigor del Real Decreto 463/2020, de 14 de marzo.

2. El Servicio Público de Empleo Estatal establecerá en el plazo de un mes, a partir de la entrada en vigor del presente real decreto-ley, el procedimiento para la tramitación de solicitudes, que determinará los formularios, sistema de tramitación (presencial o telemático) y los plazos para su presentación.

Disposición transitoria cuarta. *Previsiones en materia de concursos de acreedores.*

1. Si a la fecha de entrada en vigor de este Real Decreto Ley se hubiera dictado auto por el juez del concurso acordando la aplicación de las medidas previstas en los artículos 22 y 23 del Real Decreto Ley 8/2020, de 17 de marzo, la resolución judicial tendrá plenos efectos para el reconocimiento de las prestaciones previstas en el capítulo II de esa norma legal.

2. Las solicitudes presentadas en las que no se haya dictado resolución por el juez del concurso deberán remitirse a la autoridad laboral y continuarán su tramitación por el procedimiento y con las especialidades previstas en los artículos 22 y 23 del Real Decreto Ley 8/2020, de 17 de marzo. Las actuaciones previamente practicadas y el periodo de

consultas que estuviera en curso o se hubiera celebrado conservarán su validez a los efectos del nuevo procedimiento.

Disposición transitoria quinta. *Aplicación de determinadas medidas del real decreto-ley.*

Lo dispuesto en el artículo 53 de este real decreto-ley, será de aplicación a los procedimientos cuya tramitación se hubiere iniciado con anterioridad a la entrada en vigor del Real Decreto-ley 8/2020, de 17 de marzo.

Disposición final primera. *Modificación del Real Decreto-ley 8/2020, de 17 de marzo, de medidas urgentes extraordinarias para hacer frente al impacto económico y social del COVID-19.*

El Real Decreto-ley 8/2020, de 17 de marzo, de medidas urgentes extraordinarias para hacer frente al impacto económico y social del COVID-19, queda modificado como sigue:

Uno. Se modifica el apartado 3 del artículo 4, que queda redactado en los siguientes términos:

> «3. A partir de la entrada en vigor de este real decreto-ley se suspende la vigencia de los siguientes artículos relativos a los sistemas de actualización de precios regulados:
>
> a. Los artículos 3.5 y 6 de la Orden IET/389/2015, de 5 de marzo, por la que se actualiza el sistema de determinación automática de precios máximos de venta, antes de impuestos, de los gases licuados del petróleo envasados y se modifica el sistema de determinación automática de las tarifas de venta, antes de impuestos, de los gases licuados del petróleo por canalización, para los siguientes tres bimestres, salvo que la aplicación del sistema de determinación automática de precios máximos tuviera por efecto la fijación de nuevos precios inferiores a los vigentes a la entrada en vigor de este real decreto-ley.
>
> Salvo que concurra la circunstancia señalada en el inciso final del párrafo anterior, durante el periodo de suspensión estarán vigentes los precios máximos establecidos en la Resolución de 14 de enero de 2020, de la Dirección General de Política Energética y Minas, por la que se publican los nuevos precios máximos de venta, antes de impuestos, de los gases licuados del petróleo envasados, en envases de carga igual o superior a 8 kg, e inferior a 20 kg, excluidos los envases de mezcla para usos de los gases licuados del petróleo como carburante.
>
> b. El artículo 10 así como el apartado segundo de la Disposición adicional única de la Orden ITC/1660/2009, de 22 de junio, por la que se establece la metodología de cálculo de la tarifa de último recurso de gas natural, para los siguientes dos trimestres, salvo que en cualquiera de ellos la aplicación de la metodología de cálculo tuviera por efecto la fijación de una tarifa de último recurso inferior a la vigente a la entrada en vigor de este real decreto-ley.
>
> Salvo que concurra la circunstancia señalada en el inciso final del párrafo anterior, durante el periodo de suspensión estarán vigentes los términos de la tarifa establecidos en la Resolución de 23 de diciembre de 2019, de la Dirección General de Política Energética y Minas, por la que se hace pública la tarifa de último recurso de gas natural. »

Dos. El artículo 7 queda redactado de la forma siguiente:

> **«Artículo 7.** *Moratoria de deuda hipotecaria.*
>
> 1. Se establecen medidas conducentes a procurar la moratoria de la deuda hipotecaria para la adquisición de la vivienda habitual, de inmuebles afectos a la actividad económica que desarrollen empresarios y profesionales y de viviendas distintas a la habitual en situación de alquiler, conforme al artículo 19 del Real Decreto-ley 11/2020, de 31 de marzo, por quienes padecen extraordinarias dificultades para atender su pago como consecuencia de la crisis del COVID-19 desde este artículo y hasta el artículo 16ter de este real decreto-ley, ambos incluidos.

2. A los efectos de la moratoria de deuda hipotecaria a la que se refiere el apartado anterior tendrán la consideración de empresarios y profesionales las personas físicas que cumplan las condiciones previstas en el artículo 5 de la Ley 37/1992, de 28 de diciembre, del Impuesto sobre el Valor Añadido.»

Tres. El artículo 8 queda redactado de la forma siguiente:

«Artículo 8. *Ámbito de aplicación de la moratoria de deuda hipotecaria.*

1. Las medidas previstas en este real decreto-ley para la suspensión de las obligaciones derivadas de los contratos de préstamo con garantía hipotecaria vigentes a la fecha de entrada en vigor de este real decreto-ley cuya finalidad fuera la adquisición de vivienda habitual o de inmuebles afectos a la actividad económica que desarrollen empresarios y profesionales se aplicarán a dichos contratos cuando concurran en el deudor todos los requisitos establecidos en el artículo 16 del real decreto ley 11/2020, de 31 de marzo, para entender que está dentro de los supuestos de vulnerabilidad económica.

2. Estas mismas medidas se aplicarán igualmente a los fiadores y avalistas del deudor principal, respecto de su vivienda habitual y con las mismas condiciones que las establecidas para el deudor hipotecario.»

Cuatro. El artículo 12 queda redactado de la forma siguiente:

«Artículo 12. *Solicitud de moratoria.*

Los deudores comprendidos en el ámbito de aplicación de este real decreto-ley podrán solicitar del acreedor, hasta quince días después del fin de la vigencia del presente real decreto-ley, una moratoria en el pago del préstamo con garantía hipotecaria para la adquisición de su vivienda habitual o de inmuebles afectos a la actividad económica que desarrollen empresarios y profesionales. Los deudores acompañarán, junto a la solicitud de moratoria, la documentación prevista en el artículo 17 del real decreto ley 11/2020, de 31 de marzo.»

Cinco. El artículo 13 queda redactado de la forma siguiente:

«Artículo 13. *Concesión de la moratoria.*

1. Una vez realizada la solicitud de la moratoria a la que se refiere el artículo 12 de este real decreto-ley, la entidad acreedora procederá a su implementación en un plazo máximo de 15 días.

2. Una vez concedida la moratoria, la entidad acreedora comunicará al Banco de España su existencia y duración. Los importes que serían exigibles al deudor de no aplicarse la moratoria no se considerarán vencidos. Durante el período de suspensión no se devengará interés alguno.

3. La aplicación de la suspensión no requerirá acuerdo entre las partes, ni novación contractual alguna, para que surta efectos, pero deberá formalizarse en escritura pública e inscribirse en el Registro de la Propiedad. La inscripción de la ampliación del plazo inicial tendrá plenos efectos, en su caso, frente a los acreedores intermedios inscritos aunque no cuente con el consentimiento de estos.

4. Cuando prestamista y prestatario beneficiario de la moratoria acuerden una novación como consecuencia de la modificación del clausulado del contrato en términos o condiciones contractuales que vayan más allá de la mera suspensión a la que se refiere el artículo 13, incorporarán, además de aquellos otros aspectos que las partes pacten, la suspensión de las obligaciones contractuales impuesta por este real decreto-ley y solicitada por el deudor, así como el no devengo de intereses durante la vigencia de la suspensión.»

Seis. El apartado 1 del artículo 14 queda redactado de la forma siguiente:

«1. La solicitud de la moratoria a la que se refiere el artículo 12 conllevará la suspensión de la deuda hipotecaria durante el plazo de tres meses y la consiguiente inaplicación durante el periodo de vigencia de la moratoria de la cláusula de

vencimiento anticipado que, en su caso, constara en el contrato de préstamo con garantía hipotecaria.

La duración de la suspensión podrá ser ampliada por Acuerdo del Consejo de Ministros.»

Siete. Se introduce un nuevo artículo 16 bis y 16 ter, con el siguiente literal:

«Artículo 16 bis. *Régimen de supervisión y sanción.*

1. Las entidades prestamistas supervisadas por el Banco de España remitirán cada día hábil a esta Autoridad la siguiente información referida al día hábil precedente:

a) Número de solicitudes de suspensión presentadas por deudores.
b) Número de suspensiones concedidas.
c) Número de beneficiaros de la suspensión, desagregados, por un lado, en deudores y avalistas y, por otro lado, en asalariados y empresarios/profesionales.
d) Número de préstamos cuyo pago se ha suspendido.
e) Saldo vivo pendiente de amortización cuyo pago se suspende.
f) CNAE de la actividad que venía realizando el deudor.
g) Número de préstamos en los que el deudor solicita que se documente la suspensión en escritura notarial.

2. Los artículos 7 a 16 y el apartado primero de este artículo tendrá la consideración de normas de ordenación y disciplina a las que se refiere el artículo 2 de la Ley 10/2014, de 26 de junio, de ordenación, supervisión y solvencia de entidades de crédito.

Artículo 16 ter. *Formalización en escritura pública de la moratoria hipotecaria.*

1. Los derechos arancelarios notariales y registrales derivados de la formalización e inscripción de la moratoria hipotecaria legal en los términos del apartado 3 del artículo 13 y de la formalización e inscripción de la novación del préstamo hipotecario en los supuestos del apartado 4 del artículo 13, serán satisfechos en todo caso por el acreedor y se bonificarán en un 50 por ciento en los siguientes términos:

a) Por el otorgamiento de la escritura se devengará el arancel correspondiente a las escrituras de novación hipotecaria, previsto en la letra f) del apartado 1 del número 1 del anexo I del Real Decreto 1426/1989, de 17 de noviembre, por el que se aprueba el arancel de los Notarios, reducidos al 50 por ciento, sin que se devengue cantidad alguna a partir del quinto folio de matriz y de copia, sea copia autorizada o copia simple. El arancel mínimo previsto será de 30 euros y el máximo de 75.

b) Por la práctica de la inscripción se aplicará el arancel previsto para las novaciones modificativas en artículo 2.1.g) del Anexo I del Real Decreto 1427/1989, de 17 de noviembre, por el que se aprueba el Arancel de los Registradores. Al resultado se le aplicará una bonificación del 50 por ciento. El arancel mínimo previsto será de 24 euros y el máximo de 50 euros.

2. Durante la vigencia del estado de alarma y hasta que vuelva a restablecerse plenamente la libertad deambulatoria, no podrán formalizarse las escrituras públicas a que se refiere el artículo 13. No obstante, ello no suspenderá la aplicación de la de la moratoria, que deberá aplicarse en el plazo máximo de 15 días conforme al artículo 13.1, se haya formalizado o no aún dicha suspensión en escritura pública.

3. Formalizada la escritura pública se remitirá por el notario autorizante al Registro de la Propiedad través de cualquiera de los medios de presentación que permite la Ley hipotecaria.»

Ocho. Se modifica el enunciado del apartado 1 del artículo 17 que queda redactado como sigue:

«1. Con carácter excepcional y vigencia limitada a un mes, a partir de la entrada en vigor del Real Decreto 463/2020, de 14 de marzo, por el que se declara el estado de alarma para la gestión de la situación de crisis sanitaria ocasionada por el COVID-19, o hasta el último día del mes en que finalice dicho estado de alarma, de prolongarse este durante más de un mes, los trabajadores por cuenta propia o autónomos, cuyas actividades queden suspendidas, en virtud de lo previsto en el mencionado Real Decreto, o, en otro caso cuando su facturación en el mes anterior al que se solicita la prestación se vea reducida, al menos, en un 75 por ciento en relación con el promedio de facturación del semestre anterior, tendrán derecho a la prestación extraordinaria por cese de actividad que se regula en este artículo, siempre que cumplan los siguientes requisitos:

a) Estar afiliados y en alta, en la fecha de la declaración del estado de alarma, en el Régimen Especial de la Seguridad Social de los Trabajadores por Cuenta Propia o Autónomos o, en su caso, en el Régimen Especial de la Seguridad Social de los Trabajadores del Mar.

b) En el supuesto de que su actividad no se vea directamente suspendida en virtud de lo previsto en el Real Decreto 463/2020, de 14 de marzo, acreditar la reducción de su facturación en, al menos, un 75 por ciento, en relación con la efectuada en el semestre anterior. En el caso de los trabajadores por cuenta propia o autónomos que desarrollen actividades en alguno de los códigos de la CNAE 2009 entre el 9001 y el 9004 ambos incluidos, la reducción de la facturación se calculará en relación con la efectuada en los 12 meses anteriores. Alternativamente, para producciones agrarias de carácter estacional este requisito se entenderá cumplido cuando su facturación promedio en los meses de campaña de producción anteriores al que se solicita la prestación se vea reducida, al menos, en un 75 por ciento en relación con los mismos meses de la campaña del año anterior.

c) Hallarse al corriente en el pago de las cuotas a la Seguridad Social. No obstante, si en la fecha de la suspensión de la actividad o de la reducción de la facturación no se cumpliera este requisito, el órgano gestor invitará al pago al trabajador autónomo para que en el plazo improrrogable de treinta días naturales ingrese las cuotas debidas. La regularización del descubierto producirá plenos efectos para la adquisición del derecho a la protección.»

Se adicionan tres nuevos apartados 7, 8 y 9:

«7. En el supuesto de suspensión de la actividad, la cotización correspondiente a los días de actividad en el mes de marzo de 2020 no cubiertos por la prestación regulada en este artículo, que no fuera abonada dentro del plazo reglamentario de ingreso, no será objeto del recargo previsto en el artículo 30 del Texto Refundido de la Ley General de la Seguridad Social.

8. El reconocimiento de la prestación regulada en este artículo podrá solicitarse hasta el último día del mes siguiente al que se produjo la finalización del estado de alarma.

9. La acreditación de la reducción de la facturación se realizará mediante la aportación de la información contable que lo justifique, pudiendo hacerse a través de la copia del libro de registro de facturas emitidas y recibidas; del libro diario de ingresos y gastos; del libro registro de ventas e ingresos; o del libro de compras y gastos.

Aquellos trabajadores autónomos que no estén obligados a llevar los libros que acreditan el volumen de actividad, deberán acreditar la reducción al menos del 75% exigida por cualquier medio de prueba admitido en derecho.

Toda solicitud deberá ir acompañada de una declaración jurada en la que se haga constar que se cumplen todos los requisitos exigidos para causar derecho a esta prestación.»

Nueve. Se modifica el artículo 20, con la siguiente redacción:

«Artículo 20. *Suspensión de la portabilidad.*

Mientras esté en vigor el estado de alarma, no se realizarán por los proveedores de servicios de comunicaciones electrónicas campañas comerciales extraordinarias de contratación de servicios de comunicaciones electrónicas que requieran la portabilidad de numeración, en la medida que puede incrementar la necesidad de los usuarios de desplazarse físicamente a centros de atención presencial a clientes o de realizar intervenciones físicas en los domicilios de los clientes para mantener la continuidad en los servicios.

Con este mismo fin, mientras esté en vigor el estado de alarma, se suspenderán todas las operaciones de portabilidad de numeración fija y móvil que no estén en curso para cuya materialización sea necesaria la presencia ya sea de los operadores involucrados o sus agentes, ya sea del usuario, excepto en casos excepcionales de fuerza mayor. En aquellos supuestos en que se hubiese iniciado una operación de portabilidad y hubiese que suspenderla por requerir la realización de alguna actuación presencial para completar el proceso, los operadores involucrados deberán garantizar que dicha operación de portabilidad no se complete y que en ningún momento se interrumpa el servicio al usuario.

Mientras esté en vigor el estado de alarma, los operadores proveedores de servicios de comunicaciones electrónicas no podrán incrementar los precios de los servicios en los contratos ya celebrados, ya sea de abono o de prepago, siempre que dichos servicios pudieran dar lugar a operaciones de portabilidad de numeración fija y móvil una vez finalizado el estado de alarma, pero que actualmente no pueden serlo por ser objeto de la suspensión establecida en el presente artículo. El Secretario de Estado de Telecomunicaciones e Infraestructuras Digitales podrá dictar instrucciones para la aplicación y aclaración de esta medida.»

Diez. Se modifican con efectos desde la entrada en vigor del Real Decreto-ley 8/2020, de 17 de marzo el apartado 1, el cuarto párrafo del apartado 3, el apartado 6, y se añaden dos nuevos apartados 7 y 8 del artículo 34 quedando redactados como sigue:

«1. Los contratos públicos de servicios y de suministros de prestación sucesiva, vigentes a la entrada en vigor de este real decreto-ley, celebrados por las entidades pertenecientes al Sector Público, en el sentido definido en el artículo 3 de la Ley 9/2017, de 8 de noviembre, de Contratos del Sector Público, por la que se transponen al ordenamiento jurídico español las Directivas del Parlamento Europeo y del Consejo 2014/23/UE y 2014/24/UE, de 26 de febrero de 2014, cuya ejecución devenga imposible como consecuencia del COVID-19 o las medidas adoptadas por el Estado, las comunidades autónomas o la Administración local para combatirlo, quedarán suspendidos total o parcialmente desde que se produjera la situación de hecho que impide su prestación y hasta que dicha prestación pueda reanudarse. A estos efectos, se entenderá que la prestación puede reanudarse cuando, habiendo cesado las circunstancias o medidas que la vinieran impidiendo, el órgano de contratación notificara al contratista el fin de la suspensión.

Cuando con arreglo a lo dispuesto en el párrafo anterior, la ejecución de un contrato público quedará totalmente en suspenso, la entidad adjudicadora deberá abonar al contratista los daños y perjuicios efectivamente sufridos por éste durante el periodo de suspensión, previa solicitud y acreditación fehaciente de su realidad, efectividad y cuantía por el contratista. Los daños y perjuicios por los que el contratista podrá ser indemnizado serán únicamente los siguientes:

1.º Los gastos salariales que efectivamente hubiera abonado el contratista al personal que figurara adscrito con fecha 14 de marzo de 2020 a la ejecución ordinaria del contrato, durante el período de suspensión.

2.º Los gastos por mantenimiento de la garantía definitiva, relativos al período de suspensión del contrato.

3.º Los gastos de alquileres o costes de mantenimiento de maquinaria, instalaciones y equipos relativos al periodo de suspensión del contrato, adscritos directamente a la ejecución del contrato, siempre que el contratista acredite que

estos medios no pudieron ser empleados para otros fines distintos durante la suspensión del contrato.

4.º Los gastos correspondientes a las pólizas de seguro previstas en el pliego y vinculadas al objeto del contrato que hayan sido suscritas por el contratista y estén vigentes en el momento de la suspensión del contrato.

En caso de suspensión parcial, los daños y perjuicios a abonar serán los correspondientes conforme al presente apartado de este artículo a la parte del contrato suspendida.

La aplicación de lo dispuesto en este apartado solo procederá cuando el órgano de contratación, a instancia del contratista y en el plazo de cinco días naturales hubiera apreciado la imposibilidad de ejecución del contrato como consecuencia de la situación descrita en su primer párrafo. Con esta finalidad el contratista deberá dirigir su solicitud al órgano de contratación reflejando: las razones por las que la ejecución del contrato ha devenido imposible; el personal, las dependencias, los vehículos, la maquinaria, las instalaciones y los equipos adscritos a la ejecución del contrato en ese momento; y los motivos que imposibilitan el empleo por el contratista de los medios citados en otro contrato. Las circunstancias que se pongan de manifiesto en la solicitud podrán ser objeto de posterior comprobación. Transcurrido el plazo indicado sin notificarse la resolución expresa al contratista, esta deberá entenderse desestimatoria.

No obstante, en caso de que entre el personal que figurara adscrito al contrato a que se refiere el punto 1.º de este apartado se encuentre personal afectado por el permiso retribuido recuperable previsto en el Real Decreto Ley 10/2020, de 29 de marzo, el abono por la entidad adjudicadora de los correspondientes gastos salariales no tendrá el carácter de indemnización sino de abono a cuenta por la parte correspondiente a las horas que sean objeto de recuperación en los términos del artículo tres del mencionado Real Decreto Ley, a tener en cuenta en la liquidación final del contrato.

No resultará de aplicación a las suspensiones a que se refiere el presente artículo lo dispuesto en el apartado 2.a) del artículo 208 de la Ley 9/2017, de 8 de noviembre; ni tampoco lo dispuesto en el artículo 220 del Real Decreto Legislativo 3/2011, de 14 de noviembre, por el que se aprueba el texto refundido de la Ley de Contratos del Sector Público.

Además, en aquellos contratos públicos de servicios y de suministros de prestación sucesiva, cuando al vencimiento de un contrato no se hubiera formalizado el nuevo contrato que garantice la continuidad de la prestación como consecuencia de la paralización de los procedimientos de contratación derivada de lo dispuesto en el Real Decreto 463/2020, de 14 de marzo, por el que se declara el estado de alarma para la gestión de la situación de crisis sanitaria ocasionada por el COVID-19, y no pudiera formalizarse el correspondiente nuevo contrato, podrá aplicarse lo previsto en el último párrafo del artículo 29.4 de la Ley 9/2017, de 8 de noviembre, de Contratos del Sector Público, con independencia de la fecha de publicación de la licitación de dicho nuevo expediente.

La suspensión de los contratos del sector público con arreglo a este artículo no constituirá en ningún caso una causa de resolución de los mismos.»

«3. (…) En aquellos contratos en los que, de acuerdo con el «programa de desarrollo de los trabajos o plan de obra» estuviese prevista la finalización de su plazo de ejecución entre el 14 de marzo, fecha de inicio del estado de alarma, y durante el período que dure el mismo, y como consecuencia de la situación de hecho creada por el COVID-19 o las medidas adoptadas por el Estado no pueda tener lugar la entrega de la obra, el contratista podrá solicitar una prórroga en el plazo de entrega final siempre y cuando ofrezca el cumplimiento de sus compromisos pendientes si se le amplía el plazo inicial, debiendo cumplimentar la correspondiente solicitud justificativa.»

«6. Lo previsto en los apartados anteriores de este artículo, con excepción de lo previsto en el penúltimo párrafo del apartado 1, no será de aplicación en ningún caso a los siguientes contratos:

a) Contratos de servicios o suministro sanitario, farmacéutico o de otra índole, cuyo objeto esté vinculado con la crisis sanitaria provocada por el COVID-19.

b) Contratos de servicios de seguridad, limpieza o de mantenimiento de sistemas informáticos.

No obstante, en el caso de los contratos de servicios de seguridad y limpieza, sí será posible su suspensión total o parcial, en los términos establecidos en el apartado 1 de este artículo, y a instancia del contratista o de oficio, si como consecuencia de las medidas adoptadas por el Estado, las Comunidades Autónomas o la Administración local para combatir el COVID 19, alguno o algunos de sus edificios o instalaciones públicas quedaran cerrados total o parcialmente deviniendo imposible que el contratista preste la totalidad o parte de los servicios contratados. En el supuesto de suspensión parcial, el contrato quedará parcialmente suspendido en lo que respecta a la prestación de los servicios vinculados a los edificios o instalaciones públicas cerradas total o parcialmente, desde la fecha en que el edificio o instalación pública o parte de los mismos quede cerrada y hasta que la misma se reabra. A estos efectos, el órgano de contratación le notificará al contratista los servicios de seguridad y limpieza que deban mantenerse en cada uno de los edificios. Asimismo, deberá comunicarle, la fecha de reapertura total del edificio o instalación pública o parte de los mismos para que el contratista proceda a restablecer el servicio en los términos pactados.

c) Contratos de servicios o suministro necesarios para garantizar la movilidad y la seguridad de las infraestructuras y servicios de transporte.

d) Contratos adjudicados por aquellas entidades públicas que coticen en mercados oficiales y no obtengan ingresos de los Presupuestos Generales del Estado.

El régimen previsto en este artículo se entiende sin perjuicio de las medidas que pueda adoptar el Ministro de Transportes, Movilidad y Agenda Urbana, como autoridad competente designada en el artículo 4 del Real Decreto 463/2020, de 14 de marzo, por el que se declara el estado de alarma para la gestión de la situación de crisis sanitaria ocasionada por el COVID-19, para garantizar las prestaciones necesarias en orden a la protección de personas, bienes y lugares. Dichas medidas podrán implicar, entre otras, una modificación de los supuestos en los que procede la suspensión de los contratos.

7. A los efectos de este artículo sólo tendrán la consideración de «contratos públicos» aquellos contratos que con arreglo a sus pliegos estén sujetos a: la Ley 9/2017, de 8 de noviembre, de Contratos del Sector Público, por la que se transponen al ordenamiento jurídico español las Directivas del Parlamento Europeo y del Consejo 2014/23/UE y 2014/24/UE, de 26 de febrero de 2014; o al Real Decreto Legislativo 3/2011, de 14 de noviembre, por el que se aprueba el texto refundido de la Ley de Contratos del Sector Público; o a la Ley 31/2007, de 30 de octubre, sobre procedimientos de contratación en los sectores del agua, la energía, los transportes y los servicios postales; o Libro I del Real Decreto-ley 3/2020, de 4 de febrero, de medidas urgentes por el que se incorporan al ordenamiento jurídico español diversas directivas de la Unión Europea en el ámbito de la contratación pública en determinados sectores; de seguros privados; de planes y fondos de pensiones; del ámbito tributario y de litigios fiscales; o a la Ley 24/2011, de 1 de agosto, de contratos del sector público en los ámbitos de la defensa y de la seguridad.

8. A los efectos de lo señalado en el presente artículo, los gastos salariales a los que en él se hace alusión incluirán los relativos a las cotizaciones a la Seguridad Social que correspondieran.»

Once. Se modifican las letras A) del presupuesto de ingresos y H) del presupuesto de gastos del apartado 4 y el apartado 7 del artículo 37, que quedan redactados como sigue:

«A) Aplicación 28.107.400.06 «Del departamento por necesidades excepcionales provocadas por la crisis del COVID-19», por importe de 950.000 euros.»

«H) Aplicación 28.107.465A.787. «Para subvenciones de concesión directa para proyectos y programas de investigación del virus SARS-CoV2, causante del COVID-19», por importe de 24.000.000 euros.»

«7. La repercusión de los puntos anteriores en el Consejo Superior de Investigaciones Científicas es la siguiente:

PRESUPUESTO DE INGRESOS:

A) Aplicación 28.301.400.11. «Del departamento para todo tipo de gastos corrientes relacionados con la investigación del coronavirus COVID-19», por importe de 390.000 euros.

B) Aplicación 28.301.700.06. «Del departamento para todo tipo de gastos de capital relacionados con la investigación del coronavirus COVID-19», por importe de 4.060.000 de euros.

PRESUPUESTO DE GASTOS:

A) Aplicación 28.301.463A.221.99. «Otros suministros», por importe de 390.000 euros.

B) Aplicación 28.301.463A.620. «Inversión nueva asociada al funcionamiento operativo de los servicios», por importe de 3.450.000 de euros.

C) Aplicación 28.301.463A.640. «Gastos de inversiones de carácter inmaterial», por importe de 610.000 euros.»

Doce. Se modifica el apartado 1 y se añade un nuevo apartado 10 al artículo 38 con la siguiente redacción:

«1. Habida cuenta del estado de alarma declarado por Real Decreto 463/2020, de 14 de marzo, por el que se declara el estado de alarma para la gestión de la situación de crisis sanitaria ocasionada por el COVID-19, no resultará de aplicación lo dispuesto en la Ley 38/2003, de 17 de noviembre, General de Subvenciones, a aquellas disposiciones dinerarias realizadas por el Instituto de Salud Carlos III o el Consejo Superior de Investigaciones Científicas que se realicen en el ámbito de las medidas que resulten imprescindibles para el desarrollo actividades de utilidad pública o interés social conducentes a la investigación científica y técnica derivada de la emergencia sanitaria causada por el coronavirus COVID-19 y que se efectúen a favor de personas públicas o privadas, nacionales o extranjeras, incluyendo organismos y entidades de derecho público, universidades, entidades integrantes del Sistema Nacional de Salud y del Sistema Español de Ciencia, Tecnología e Innovación, sin contraprestación directa de los beneficiarios.»

«10. Lo dispuesto en este artículo será asimismo de aplicación a cuantas aportaciones se efectúen por la entidad pública empresarial Centro para el Desarrollo Tecnológico Industrial (CDTI) para el fomento de la innovación derivada de la emergencia sanitaria causada por el coronavirus COVID-19, correspondiendo a la persona titular de su Dirección la adopción de cuantas resoluciones resulten precisas a fin de realizar las aportaciones que correspondan y para el desarrollo de lo establecido en los apartados anteriores.»

Trece. Modificación del artículo 40 del Real Decreto-Ley 8/2020, de 17 de marzo.

Quedará redactado como sigue:

«Artículo 40. *Medidas extraordinarias aplicables a las personas jurídicas de Derecho privado.*

1. Aunque los estatutos no lo hubieran previsto, durante el periodo de alarma, las sesiones de los órganos de gobierno y de administración de las asociaciones, de las sociedades civiles y mercantiles, del consejo rector de las sociedades cooperativas y del patronato de las fundaciones podrán celebrarse por videoconferencia o por conferencia telefónica múltiple, siempre que todos los miembros del órgano

dispongan de los medios necesarios, el secretario del órgano reconozca su identidad, y así lo exprese en el acta, que remitirá de inmediato a las direcciones de correo electrónico de cada uno de los concurrentes. La misma regla será de aplicación a las comisiones delegadas y a las demás comisiones obligatorias o voluntarias que tuviera constituidas. La sesión se entenderá celebrada en el domicilio de la persona jurídica.

Aunque los estatutos no lo hubieran previsto, durante el periodo de alarma, las juntas o asambleas de asociados o de socios podrán celebrarse por video o por conferencia telefónica múltiple siempre que todas las personas que tuvieran derecho de asistencia o quienes los representen dispongan de los medios necesarios, el secretario del órgano reconozca su identidad, y así lo exprese en el acta, que remitirá de inmediato a las direcciones de correo electrónico.

2. Aunque los estatutos no lo hubieran previsto, durante el periodo de alarma, los acuerdos de los órganos de gobierno y de administración de las asociaciones, de las sociedades civiles y mercantiles, del consejo rector de las sociedades cooperativas y del patronato de las fundaciones podrán adoptarse mediante votación por escrito y sin sesión siempre que lo decida el presidente y deberán adoptarse así cuando lo solicite, al menos, dos de los miembros del órgano. La misma regla será de aplicación a las comisiones delegadas y a las demás comisiones obligatorias o voluntarias que tuviera constituidas. La sesión se entenderá celebrada en el domicilio social. Será de aplicación a todas estos acuerdos lo establecido en el artículo 100 del Real Decreto 1784/1996, de 19 de julio, por el que se aprueba el Reglamento del Registro Mercantil, aunque no se trate de sociedades mercantiles.

3. La obligación de formular las cuentas anuales, ordinarias o abreviadas, individuales o consolidadas, en el plazo de tres meses a contar desde el cierre del ejercicio social que incumbe al órgano de gobierno o administración de una persona jurídica y, cuando fuere legalmente exigible, el informe de gestión y demás documentos exigibles según la legislación de sociedades, queda suspendida hasta que finalice el estado de alarma, reanudándose de nuevo por otros tres meses a contar desde esa fecha. No obstante lo anterior, será válida la formulación de las cuentas que realice el órgano de gobierno o administración de una persona jurídica durante el estado de alarma pudiendo igualmente realizar su verificación contable dentro del plazo legalmente previsto o acogiéndose a la prórroga prevista en el apartado siguiente.

4. En el caso de que, a la fecha de declaración del estado de alarma o durante la vigencia del mismo, el órgano de gobierno o administración de una persona jurídica obligada hubiera formulado las cuentas del ejercicio anterior, el plazo para la verificación contable de esas cuentas, tanto si la auditoría fuera obligatoria como voluntaria, se entenderá prorrogado por dos meses a contar desde que finalice el estado de alarma.

5. La junta general ordinaria para aprobar las cuentas del ejercicio anterior se reunirá necesariamente dentro de los tres meses siguientes a contar desde que finalice el plazo para formular las cuentas anuales.

6. Si la convocatoria de la junta general se hubiera publicado antes de la declaración del estado de alarma pero el día de celebración fuera posterior a esa declaración, el órgano de administración podrá modificar el lugar y la hora previstos para celebración de la junta o revocar el acuerdo de convocatoria mediante anuncio publicado con una antelación mínima de cuarenta y ocho horas en la página web de la sociedad y, si la sociedad no tuviera página web, en el «Boletín oficial del Estado». En caso de revocación del acuerdo de convocatoria, el órgano de administración deberá proceder a nueva convocatoria dentro del mes siguiente a la fecha en que hubiera finalizado el estado de alarma.

6.bis. En relación con la propuesta de aplicación del resultado, las sociedades mercantiles que, habiendo formulado sus cuentas anuales, convoquen la junta general ordinaria a partir de la entrada en vigor de la presente disposición, podrán sustituir la propuesta de aplicación del resultado contenida en la memoria por otra propuesta.

El órgano de administración deberá justificar con base a la situación creada por el COVID-19 la sustitución de la propuesta de aplicación del resultado, que deberá también acompañarse de un escrito del auditor de cuentas en el que este indique que no habría modificado su opinión de auditoría si hubiera conocido en el momento de su firma la nueva propuesta.

Tratándose de sociedades cuya junta general ordinaria estuviera convocada, el órgano de administración podrá retirar del orden del día la propuesta de aplicación del resultado a efectos de someter una nueva propuesta a la aprobación de una junta general que deberá celebrarse también dentro del plazo legalmente previsto para la celebración de la junta general ordinaria. La decisión del órgano de administración deberá publicarse antes de la celebración de la junta general ya convocada. En relación con la nueva propuesta deberán cumplirse los requisitos de justificación, escrito de auditor de cuentas señalados en el párrafo anterior. La certificación del órgano de administración a efectos del depósito de cuentas se limitará, en su caso, a la aprobación de las cuentas anuales, presentándose posteriormente en el Registro Mercantil certificación complementaria relativa a la aprobación de la propuesta de aplicación del resultado.

7. El notario que fuera requerido para que asista a una junta general de socios y levante acta de la reunión podrá utilizar medios de comunicación a distancia en tiempo real que garanticen adecuadamente el cumplimiento de la función notarial.

8. Aunque concurra causa legal o estatutaria, en las sociedades de capital los socios no podrán ejercitar el derecho de separación hasta que finalice el estado de alarma y las prórrogas del mismo que, en su caso, se acuerden.

9. El reintegro de las aportaciones a los socios cooperativos que causen baja durante la vigencia del estado de alarma queda prorrogado hasta que transcurran seis meses a contar desde que finalice el estado de alarma.

10. En el caso de que, durante la vigencia del estado de alarma, transcurriera el término de duración de la sociedad fijado en los estatutos sociales, no se producirá la disolución de pleno derecho hasta que transcurran dos meses a contar desde que finalice dicho estado.

11. En caso de que, antes de la declaración del estado de alarma y durante la vigencia de ese estado, concurra causa legal o estatutaria de disolución de la sociedad, el plazo legal para la convocatoria por el órgano de administración de la junta general de socios a fin de que adopte el acuerdo de disolución de la sociedad o los acuerdos que tengan por objeto enervar la causa, se suspende hasta que finalice dicho estado de alarma.

12. Si la causa legal o estatutaria de disolución hubiera acaecido durante la vigencia del estado de alarma, los administradores no responderán de las deudas sociales contraídas en ese periodo.»

Catorce. El artículo 41 quedará redactado como sigue:

«Artículo 41. *Medidas extraordinarias aplicables al funcionamiento de los órganos de gobierno de las Sociedades Anónimas Cotizadas.*

1. Excepcionalmente, durante el año 2020 se aplicarán las siguientes medidas a las sociedades con valores admitidos a negociación en un mercado regulado de la Unión Europea:

a) La obligación de publicar y remitir su informe financiero anual a la CNMV y el informe de auditoría de sus cuentas anuales, podrá cumplirse hasta seis meses contados a partir del cierre de ejercicio social. Dicho plazo se extenderá a cuatro meses para la publicación de la declaración intermedia de gestión y el informe financiero semestral.

b) La junta general ordinaria de accionistas podrá celebrarse dentro de los diez primeros meses del ejercicio social.

c) El consejo de administración podrá prever en la convocatoria de la junta general la asistencia por medios telemáticos y el voto a distancia en los términos previstos en los artículos 182, 189 y 521 de la Ley de Sociedades de Capital, Texto

Refundido aprobado por Real Decreto Legislativo 1/2010, de 2 de julio, así como la celebración de la junta en cualquier lugar del territorio nacional, aunque estos extremos no estén previstos en los estatutos sociales. Si la convocatoria ya se hubiese publicado a la fecha de entrada en vigor del presente real decreto-ley, se podrá prever cualquiera de estos supuestos en un anuncio complementario que habrá de publicarse al menos cinco días naturales antes de la fecha prevista para la celebración de la Junta.

d) En el supuesto de que las medidas impuestas por las autoridades públicas impidiesen celebrar la junta general en el lugar y sede física establecidos en la convocatoria y no pudiese hacerse uso de la facultad prevista en el número anterior:

i) si la junta se hubiese constituido válidamente en dicho lugar y sede, podrá acordarse por esta continuar la celebración en el mismo día en otro lugar y sede dentro de la misma provincia, estableciendo un plazo razonable para el traslado de los asistentes;

ii) si la junta no pudiera celebrarse, la celebración de la misma en ulterior convocatoria podrá ser anunciada con el mismo orden del día y los mismos requisitos de publicidad que la junta no celebrada, con al menos cinco días de antelación a la fecha fijada para la reunión. En este caso, el órgano de administración podrá acordar en el anuncio complementario la celebración de la junta por vía exclusivamente telemática, esto es, sin asistencia física de los socios o de sus representantes, siempre que se ofrezca la posibilidad de participar en la reunión por todas y cada una de estas vías: (i) asistencia telemática; (ii) representación conferida al Presidente de la Junta por medios de comunicación a distancia y (iii) voto anticipado a través de medios de comunicación a distancia. Cualquiera de estas modalidades de participación en la junta podrá arbitrarse por los administradores aún cuando no esté prevista en los estatutos de la sociedad, siempre y cuando se acompañe de garantías razonables para asegurar la identidad del sujeto que ejerce su derecho de voto. Los administradores podrán asistir a la reunión, que se considerará celebrada en el domicilio social con independencia de donde se halle el Presidente de la Junta, por audioconferencia o videoconferencia.

2. Excepcionalmente, y a los efectos de lo dispuesto en el apartado anterior, serán válidos los acuerdos del consejo de administración y los acuerdos de la Comisión de Auditoría que, en su caso, haya de informar previamente, cuando sean adoptados por videoconferencia o por conferencia telefónica múltiple, aunque esta posibilidad no esté contemplada en los estatutos sociales, siempre que todos los consejeros dispongan de los medios necesarios para ello, y el Secretario reconozca su identidad, lo cual deberá expresarse en el acta y en la certificación de los acuerdos que se expida. En tal caso, la sesión se considerará única y celebrada en el lugar del domicilio social.

3. Cuando las sociedades cotizadas apliquen cualquiera de las medidas recogidas en el artículo 40.6 bis de este Real Decreto-ley, la nueva propuesta, su justificación por el órgano de administración y el escrito del auditor deberán hacerse públicos, tan pronto como se aprueben, como información complementaria a las cuentas anuales en la página web de la entidad y en la de la CNMV como otra información relevante o, en caso de ser preceptivo atendiendo al caso concreto, como información privilegiada.»

Quince. Se modifica el título de la Disposición adicional séptima, que queda redactado de la siguiente manera:

«Disposición adicional séptima. *Autorización para el desarrollo de actividades de utilización confinada y liberación voluntaria con organismos modificados genéticamente».*

Dieciséis. Se introduce una nueva Disposición adicional décima «Especialidades en aplicación del Capítulo II a las empresas concursadas», que queda redactado en los siguientes términos:

«1. Las medidas previstas en este capítulo para los procedimientos de suspensión de contrato y reducción de jornada por causa de fuerza mayor y por causas económicas, técnicas, organizativas y de producción, serán de aplicación a las empresas en concurso, siempre y cuando concurran los presupuestos de hecho contemplados en los artículos 22 y 23.

2. Se entenderá normativa reguladora a los procedimientos referidos en el apartado anterior la prevista en el Real Decreto Legislativo 2/2015, de 23 de octubre, por el que se aprueba el texto refundido de la Ley del Estatuto de los Trabajadores, con las especialidades previstas en los artículos 22 a 28 y disposición adicional sexta de este real decreto-ley, sin que resulte de aplicación el procedimiento del artículo 64 de la Ley 22/2003, de 9 de julio, Concursal.

3. No obstante, resultarán aplicables a la tramitación y resolución de dichos procedimientos las especialidades siguientes:

a) Las solicitudes o comunicaciones de los expedientes deberán ser formuladas por la empresa concursada con la autorización de la administración concursal, o por la administración concursal directamente, según el régimen de intervención o suspensión de facultades patrimoniales.

b) La administración concursal será parte en el período de consultas previsto en el artículo 23 de este real decreto-ley.

c) La decisión de aplicación de las medidas sobre suspensión de contratos o reducción de jornada, en los supuestos previstos en dicho artículo 23, deberá contar con la autorización de la administración concursal o ser adoptada por esta, según el régimen de intervención o suspensión de facultades patrimoniales, en caso de que no se alcance acuerdo al respecto en el periodo de consultas.

d) En todo caso, deberá informarse de forma inmediata de la solicitud, resolución y medidas aplicadas al juez del concurso, por medios telemáticos.

e) En los supuestos del apartado 1 del artículo 47.1 párrafos 10, 15 y 16 del Real Decreto Legislativo 2/2015, de 23 de octubre, por el que se aprueba el texto refundido de la Ley del Estatuto de los Trabajadores y del apartado 6 del artículo 33 del Real Decreto 1483/2012, de 29 de octubre, por el que se aprueba el Reglamento de los procedimientos de despido colectivo y de suspensión de contratos y reducción de jornada, será el juez del concurso el que conozca de las impugnaciones a que los mismos se refieren. Estas impugnaciones se sustanciarán por el procedimiento del incidente concursal en materia laboral y la sentencia que recaiga será recurrible en suplicación.

g) En los supuestos del apartado 5 del artículo 33 del Real Decreto 1483/2012, de 29 de octubre,, la impugnación de la resolución de la autoridad laboral se realizará ante la jurisdicción social».

Diecisiete. Se modifica la disposición final décima, que queda redactada de la siguiente manera:

«1. Con carácter general, las medidas previstas en el presente real decreto-ley mantendrán su vigencia hasta un mes después del fin de la vigencia de la declaración del estado de alarma. No obstante, lo anterior, aquellas medidas previstas en este real decreto-ley que tienen un plazo determinado de duración se sujetarán al mismo.

Sin perjuicio de lo anterior la vigencia de las medidas previstas en este real decreto-ley, previa evaluación de la situación, se podrá prorrogar por el Gobierno mediante real decreto-ley.»

Dieciocho. El apartado segundo de la disposición transitoria primera, que queda redactado en los siguientes términos:

«2. Las medidas extraordinarias en materia de cotizaciones y protección por desempleo previstas en los artículos 24 y en los apartados 1 a 5 del artículo 25, serán de aplicación a los afectados por los procedimientos de suspensión de contratos y reducción de jornada comunicados, autorizados o iniciados con

anterioridad a la entrada en vigor de este real decreto-ley, siempre que deriven directamente del COVID- 19.

La medida prevista en el artículo 25.6 será de aplicación a los trabajadores que hayan visto suspendida su relación laboral con anterioridad a la fecha de entrada en vigor de ese Real Decreto-ley, siempre que dicha suspensión sea consecuencia directa del COVID-19»

Deicinueve. Con efectos desde la entrada en vigor del Real Decreto-ley 8/2020, de 17 de marzo, la disposición final primera de dicho Real Decreto-ley queda redactada de la siguiente forma:

«Disposición final primera. *Modificación del texto refundido de la Ley del Impuesto sobre Transmisiones Patrimoniales y Actos Jurídicos Documentados, aprobado por el Real Decreto Legislativo 1/1993, de 24 de septiembre.*

Se añade un nuevo número 28 al artículo 45.I.B) del texto refundido de la Ley del Impuesto sobre Transmisiones Patrimoniales y Actos Jurídicos Documentados, aprobado por el Real Decreto Legislativo 1/1993, de 24 de septiembre, con la siguiente redacción:

«28. Las escrituras de formalización de las novaciones contractuales de préstamos y créditos hipotecarios que se produzcan al amparo del Real Decreto-ley 8/2020, de 17 de marzo, de medidas urgentes extraordinarias para hacer frente al impacto económico y social del COVID-19, quedarán exentas de la cuota gradual de documentos notariales de la modalidad de actos jurídicos documentados de este Impuesto, siempre que tengan su fundamento en los supuestos regulados en los artículos 7 a 16 del citado real decreto-ley, referentes a la moratoria de deuda hipotecaria para la adquisición de vivienda habitual».

Veinte. La disposición final octava queda redactada como sigue:

«Este real decreto-ley se dicta al amparo del artículo 149.1.1.ª, 6.ª, 7.ª, 8.ª 10.ª, 13.ª, 14.ª, 15.ª, 17.ª, 18.ª, 21.ª y 25.ª de la Constitución, que atribuye al Estado la competencia en materia de regulación de las condiciones básicas que garanticen la igualdad de todos los españoles en el ejercicio de los derechos y en el cumplimiento de los deberes constitucionales; legislación mercantil; legislación civil, sin perjuicio de la conservación, modificación y desarrollo por las Comunidades Autónomas de los derechos civiles, forales o especiales, allí donde existan; régimen aduanero; de bases y coordinación de la planificación general de la actividad económica; Hacienda general; fomento y coordinación general de la investigación científica y técnica; legislación básica y régimen económico de la Seguridad Social, sin perjuicio de la ejecución de sus servicios por las Comunidades Autónomas; legislación básica sobre contratos y concesiones administrativas, telecomunicaciones y bases del régimen minero y energético.»

Disposición final segunda. *Modificación de la Ley 7/1985, de 2 de abril, reguladora de las bases del régimen local.*

Se añade un nuevo apartado 3 al artículo 46 de la Ley 7/1985, de 2 de abril, Reguladora de las Bases del Régimen Local, con la siguiente redacción:

«3. En todo caso, cuando concurran situaciones excepcionales de fuerza mayor, de grave riesgo colectivo, o catástrofes públicas que impidan o dificulten de manera desproporcionada el normal funcionamiento del régimen presencial de las sesiones de los órganos colegiados de las Entidades Locales, estos podrán, apreciada la concurrencia de la situación descrita por el Alcalde o Presidente o quien válidamente les sustituya al efecto de la convocatoria de acuerdo con la normativa vigente, constituirse, celebrar sesiones y adoptar acuerdos a distancia por medios electrónicos y telemáticos, siempre que sus miembros participantes se encuentren en territorio español y quede acreditada su identidad. Asimismo, se deberá asegurar la comunicación entre ellos en tiempo real durante la sesión, disponiéndose los medios

necesarios para garantizar el carácter público o secreto de las mismas según proceda legalmente en cada caso.

A los efectos anteriores, se consideran medios electrónicos válidos las audioconferencias, videoconferencias, u otros sistemas tecnológicos o audiovisuales que garanticen adecuadamente la seguridad tecnológica, la efectiva participación política de sus miembros, la validez del debate y votación de los acuerdos que se adopten».

Disposición final tercera. *Modificación de la Ley 19/2003, de 4 de julio, sobre régimen jurídico de los movimientos de capitales y de las transacciones económicas con el exterior y sobre determinadas medidas de prevención del blanqueo de capitales.*

La Ley 19/2003, de 4 de julio, se modifica en los siguientes términos:

Uno. Se modifica el apartado 1 del artículo 7 bis, que queda redactado de la siguiente manera:

«Artículo 7 bis. *Suspensión del régimen de liberalización de determinadas inversiones extranjeras directas en España.*

1. A efectos de lo establecido en este artículo se consideran inversiones extranjeras directas en España todas aquellas inversiones como consecuencia de las cuales el inversor pase a ostentar una participación igual o superior al 10 por 100 del capital social de la sociedad española, o cuando como consecuencia de la operación societaria, acto o negocio jurídico se participe de forma efectiva en la gestión o el control de dicha sociedad, siempre que concurra una de estas circunstancias:

a) Que se realicen por residentes de países fuera de la Unión Europea y de la Asociación Europea de Libre Comercio.

b) Que se realicen por residentes de países de la Unión Europea o de la Asociación Europea de Libre Comercio cuya titularidad real corresponda a residentes de países de fuera de la Unión Europea y de la Asociación Europea de Libre Comercio. Se entenderá que existe esa titularidad real cuando estos últimos posean o controlen en último término, directa o indirectamente, un porcentaje superior al 25% del capital o de los derechos de voto del inversor, o cuando por otros medios ejerzan el control, directo o indirecto, del inversor.

Podrá establecerse reglamentariamente el importe por debajo del cual las operaciones de inversión directa extranjera quedarán exentas de someterse al régimen de autorización previa.»

Dos. Se suprime el apartado 6 del artículo 7 bis.

Disposición final cuarta. *Modificación de la Ley 35/2003, de 4 de noviembre, de Instituciones de Inversión Colectiva.*

El apartado 7 del artículo 71 septies de la Ley 35/2003, de 4 de noviembre, de Instituciones de Inversión Colectiva, queda redactados del siguiente modo:

«Artículo 71 septies. *Supervisión de los límites al apalancamiento, de la adecuación de los procesos de evaluación crediticia y del riesgo de liquidez.*

La Comisión Nacional del Mercado de Valores, con el objeto de garantizar un tratamiento equitativo de los partícipes o accionistas o por razones de estabilidad e integridad del sistema financiero, podrá, de manera temporal y justificando la necesidad y proporcionalidad de la medida:

a) Exigir a las sociedades gestoras de instituciones de inversión colectiva, con carácter individual o respecto de una pluralidad de ellas, que refuercen el nivel de liquidez de las carteras de las instituciones de inversión colectiva gestionadas y, en particular, que incrementen el porcentaje de inversión en activos especialmente líquidos, tal y como los defina la propia Comisión Nacional del Mercado de Valores.

b) Autorizar a las sociedades gestoras de instituciones de inversión colectiva, con carácter individual o respecto de una pluralidad de ellas, el establecimiento de periodos de preaviso para los reembolsos en una o varias instituciones de inversión colectiva por ellas gestionadas sin sujeción a los requisitos de plazo, importe mínimo y constancia previa en el reglamento de gestión aplicables con carácter ordinario. Dichos periodos de preaviso podrán también ser establecidos por la Comisión Nacional del Mercado de Valores, que determinará los reembolsos a los que resulte de aplicación la medida».

Disposición final quinta. *Modificación de la Ley 24/2013, de 26 de diciembre, del Sector Eléctrico.*

Se modifica el apartado a) de la disposición transitoria octava de la Ley 24/2013, de 26 de diciembre, del sector eléctrico, que queda redactada con el siguiente tenor:

«a) No haber obtenido autorización de explotación de la instalación de generación asociada en el mayor de los siguientes plazos:

1.º Antes de dos meses desde la finalización del estado de alarma inicial o prorrogado declarado mediante el Real Decreto 463/2020, de 14 de marzo, por el que se declara el estado de alarma para la gestión de la situación de crisis sanitaria ocasionada por el COVID-19. A tal efecto, no será de aplicación a esta disposición transitoria la suspensión y reanudación de plazos regulada en las disposiciones adicionales tercera y cuarta del citado Real Decreto.

2.º Cinco años desde la obtención del derecho de acceso y conexión en un punto de la red.»

Disposición final sexta. *Modificación de la Ley 26/2013, de 27 de diciembre, de cajas de ahorros y fundaciones bancarias.*

La letra b) del apartado 3 del artículo 44 queda redactada del siguiente modo:

«b) La dotación de un fondo de reserva para hacer frente a posibles necesidades de recursos propios de la entidad de crédito participada que no puedan ser cubiertas con otros recursos y que, a juicio del Banco de España, pudieran poner en peligro el cumplimiento de sus obligaciones en materia de solvencia.

A tal fin, el plan financiero contendrá un calendario de dotaciones mínimas al fondo de reserva hasta alcanzar el volumen objetivo que, con la finalidad de garantizar la gestión sana y prudente de la entidad participada, determine el Banco de España en función, entre otros, de los siguientes factores:

1.º Las necesidades de recursos propios previstas en el plan financiero;

2.º El valor de los activos ponderados por riesgo de la entidad participada y el volumen de la participación de la fundación bancaria en la entidad;

3.º Si las acciones de la entidad están admitidas a negociación en un mercado secundario oficial de valores;

4.º El nivel de concentración en el sector financiero de las inversiones de la fundación bancaria.

El fondo de reserva así constituido deberá invertirse en instrumentos financieros de elevada liquidez y calidad crediticia, que deberán estar en todo momento plenamente disponibles para su uso por la fundación.

El Banco de España desarrollará los supuestos y el modo en el que la fundación bancaria deberá hacer uso de estos fondos para atender las necesidades de solvencia de la entidad participada. En todo caso, deberá hacerse uso del fondo de reserva siempre que se haya producido una disminución significativa de los recursos propios de la entidad participada, que, a juicio del Banco de España, pudiera poner en peligro el cumplimiento con la normativa de solvencia de la entidad. Asimismo, desarrollará mediante circular los activos que pueden ser considerados como de elevada liquidez y alta calidad crediticia a efectos de lo dispuesto en este artículo.

No obstante lo anterior, el plan financiero de la fundación bancaria no requerirá la constitución del fondo de reserva siempre que se incorpore al plan de diversificación un programa de desinversión que incluya de manera detallada las medidas a implementar por la fundación para reducir su participación en la entidad de crédito por debajo del nivel señalado en el primer párrafo de este apartado en un plazo máximo de cinco años. Este programa, que tendrá carácter reservado, será aprobado por el Banco de España, que supervisará su cumplimiento y podrá requerir cualquier información que considere pertinente a la fundación. En caso de incumplimiento, el Banco de España podrá exigir a la fundación bancaria la presentación en el plazo máximo de veinte días de una modificación del plan financiero que incluirá la constitución de un fondo de reserva de acuerdo con lo previsto en este artículo. Esta obligación se entenderá sin perjuicio de la aplicación, cuando proceda, del artículo 47 de esta Ley.

Las fundaciones bancarias que cuenten con un programa de desinversión aprobado por el Banco de España en los términos establecidos en el párrafo anterior podrán optar por la ampliación del plazo para cumplir el objetivo de desinversión hasta en dos años adicionales presentando una modificación de su programa de desinversión.

Si la fundación optase por la ampliación del plazo mencionada en el párrafo anterior, deberá constituir un fondo de reserva al que habrá de aportar, en cada uno de los ejercicios que dure la citada ampliación, una dotación anual que será de al menos un 50% de los importes recibidos de la entidad de crédito participada en concepto de reparto de dividendos.»

Disposición final séptima. *Modificación de la ley 9/2017 de 8 de noviembre, de contratos del sector público, por la que se trasponen al ordenamiento jurídico español las Directivas del Parlamento Europeo y del Consejo 2014/23/UE y 2014/24/UE, de 26 de febrero de 2014.*

La Ley 9/2017 de 8 de noviembre, de contratos del sector público, por la que se trasponen al ordenamiento jurídico español las Directivas del Parlamento Europeo y del Consejo 2014/23/UE y 2014/24/UE, de 26 de febrero de 2014, queda modificada como sigue:

Uno. El párrafo segundo del apartado 4 del artículo 29 queda redactado como sigue:

«Excepcionalmente, en los contratos de suministros y de servicios se podrá establecer un plazo de duración superior al establecido en el párrafo anterior, cuando lo exija el período de recuperación de las inversiones directamente relacionadas con el contrato y estas no sean susceptibles de utilizarse en el resto de la actividad productiva del contratista o su utilización fuera antieconómica, siempre que la amortización de dichas inversiones sea un coste relevante en la prestación del suministro o servicio, circunstancias que deberán ser justificadas en el expediente de contratación con indicación de las inversiones a las que se refiera y de su período de recuperación. El concepto de coste relevante en la prestación del suministro o servicio será objeto de desarrollo reglamentario.»

Dos. Con vigencia indefinida se añade una disposición adicional a la Ley 9/2017, de 8 de noviembre, de contratos del sector público, la disposición adicional quincuagésimo quinta, con la siguiente redacción:

«Disposición adicional quincuagésimo quinta. *Régimen jurídico de «Hulleras del Norte S.A., S.M.E.» (HUNOSA) y sus filiales y la Fábrica Nacional de Moneda y Timbre, como medios propios y servicios técnicos.*

1. La empresa pública estatal «Hulleras del Norte S. A., S.M.E.» (HUNOSA) y sus filiales podrán tener la consideración de medios propios personificados y servicios técnicos de la Administración General del Estado, de las entidades del sector público estatal que tengan la condición de poder adjudicador, del Principado de Asturias y de las demás Comunidades Autónomas siempre que se cumplan los requisitos establecidos en el punto 2° de la letra d) del apartado 2 del artículo 32 de

la Ley 9/2017, de 8 de noviembre, de Contratos del Sector Público, y en las letras a) y b) del apartado 4 del citado artículo, y estarán obligadas a realizar, con carácter exclusivo, los trabajos que estos les encomienden en las materias señaladas en el apartado 3 de la presente disposición adicional, sin perjuicio de la aplicación en su caso de lo dispuesto en el apartado 5 de dicho precepto.

Asimismo, HUNOSA y sus filiales podrán tener la consideración de medios propios personificados y servicios técnicos de las entidades pertenecientes al sector público que no tengan la consideración de poder adjudicador y sean dependientes de algunas de las Administraciones citadas en el párrafo anterior, pudiendo recibir encargos de las mismas siempre que se cumplan los requisitos que establece el artículo 33 de la Ley 9/2017, de 8 de noviembre.

2. El capital social de HUNOSA y de sus filiales será íntegramente de titularidad pública.

Las entidades del sector público estatal y las Comunidades Autónomas deberán participar en el capital de HUNOSA mediante la adquisición de acciones, y solo podrán enajenar las acciones que adquieran a favor de la Administración General del Estado o de organismos y entidades vinculadas o dependientes de aquella.

3. HUNOSA y sus filiales podrán prestar, por encargo de las entidades del sector público de las que sean medio propio o servicio técnico, las siguientes actividades:

a) La realización de todo tipo de proyectos, obras, trabajos y prestación de servicios de desarrollo de actuaciones de restauración, incluyendo la restauración forestal o silvícola y el saneamiento atmosférico, de zonas degradadas y espacios afectados a causa de la actividad minera o como consecuencia del cierre ordenado de minas subterráneas o de la restauración de explotaciones a cielo abierto.

b) La realización de proyectos, obras o servicios orientados a la creación o rehabilitación de dotaciones o infraestructuras que permitan el desarrollo alternativo y medioambientalmente sostenible de las zonas recuperadas, así como los que resulten necesarios para el mejor uso y gestión de los recursos naturales afectados por las actividades mineras o para potenciar la reactivación económica y el desarrollo alternativo de las zonas afectadas por el ajuste de la minería del carbón.

c) La recogida, transporte, eliminación, almacenamiento, transformación, mejora, revalorización y gestión de escombreras, productos, subproductos y residuos provenientes del cierre de las minas o de las actividades de regeneración, incluyendo la mejora de las instalaciones de canalización, depuración y regeneración de aguas residuales.

d) La promoción, investigación, desarrollo, innovación y adaptación de nuevas técnicas, equipos, sistemas o procesos destinados a la regeneración o recuperación de las zonas degradadas por la minería del carbón.

4. En lo no previsto en los apartados anteriores se estará a los términos previstos en los artículos 32 y 33 de la ley 9/2007, de 8 de noviembre.

5. La FNMT-RCM, que en todo caso tendrá la consideración de entidad público empresarial y se regirá por lo establecido en la Ley 40/2015, de 1 de octubre, para este tipo de organismos públicos, actuará como medio propio personificado de los poderes adjudicadores pertenecientes a los sectores públicos estatales, autonómicos o locales, siempre que se cumplan los requisitos previstos en el artículo 32 de la Ley 9/2017, de 8 de noviembre, para cada caso. Adicionalmente, la persona titular del Ministerio de Hacienda, en los supuestos y con el alcance subjetivo que determine, podrá realizarle encargos de forma centralizada a favor de aquellos entes, organismos y entidades para los que la FNMT-RCM sea medio propio conforme a las previsiones de la citada Ley 9/2017. Estos encargos se financiarán conforme a lo previsto en la disposición adicional undécima de la Ley 36/2014, de 26 de diciembre, de Presupuestos Generales del Estado para 2015 y en la disposición adicional vigésimo tercera de la ley 47/2003, de 26 de noviembre, General Presupuestaria.»

Disposición final octava. *Título competencial.*

Este real decreto-ley se dicta al amparo de lo dispuesto en los apartados 1.º, 4.º 6.ª; 7.ª; 8.ª; 10.º, 11.º, 13.º, 14.º, 16.º, 17.ª; 18.º, 21.º 25.ª y 27.ª del artículo 149.1 de la Constitución Española, que atribuyen al Estado, respectivamente, la competencia en la regulación de las condiciones básicas que garanticen la igualdad de todos los españoles en el ejercicio de sus derechos y en el cumplimiento de los derechos constitucionales; sobre Defensa y Fuerzas Armadas, la legislación procesal; en materia de legislación laboral, sin perjuicio de su ejecución por los órganos de las Comunidades Autónomas; la legislación civil; del régimen aduanero y arancelario y comercio exterior; sistema monetario: divisas, cambio y convertibilidad; bases de la ordenación de crédito, banca y seguros. en materia de bases y coordinación de la planificación general de la actividad económica; Hacienda general y Deuda del Estado; en materia de Sanidad exterior y bases y coordinación general de la sanidad, legislación sobre productos farmacéuticos, en materia de legislación básica y régimen económico de la Seguridad Social, sin perjuicio de la ejecución de sus servicios por las Comunidades Autónomas; bases del régimen jurídico de las Administraciones Públicas; legislación básica sobre contratos y concesiones administrativas; bases y coordinación de la planificación general de la actividad económica, telecomunicaciones, y las bases del régimen minero y energético, normas básicas del régimen de prensa, radio y televisión y, en general, de todos los medios de comunicación social, respectivamente.

Disposición final novena. *Aportación financiera estatal adicional al Plan Estatal de Vivienda 2018-2021.*

1. Se autoriza al Ministerio de Transportes, Movilidad y Agenda Urbana a disponer de 100 millones de euros con cargo al Fondo de Contingencia para ser implementados con urgencia en el crédito presupuestario 17.09.261N.753 «Subvenciones estatales. Planes de Vivienda» correspondiente al ejercicio 2020. Esta dotación será implementada de inmediato al importe comprometido para el ejercicio 2020 por el Ministerio de Fomento, hoy Ministerio de Transportes, Movilidad y Agenda Urbana, en los convenios para la ejecución del Plan Estatal de Vivienda 2018-2021.

2. El reparto de esta dotación entre las Comunidades Autónomas y las Ciudades de Ceuta y Melilla se realizará con los mismos porcentajes que acordó la Conferencia Sectorial de Vivienda, Urbanismo y Suelo.

3. Se autoriza al Ministerio de Transportes, Movilidad y Agenda Urbana a transferir con urgencia a las Comunidades Autónomas y a las Ciudades de Ceuta y de Melilla el 100% de esta dotación sin esperar a la adquisición del compromiso financiero por parte de aquéllas, ni a cualquier otro requisito exigido en los convenios. Por lo que respecta a la Comunidad Foral de Navarra y al País Vasco, las ayudas que correspondan se negociarán en el seno del concierto navarro y el cupo vasco, respectivamente.

Disposición final décima. *Habilitación para el desarrollo y modificación del Plan Estatal de Vivienda 2018-2021.*

Se habilita a la persona titular del Ministerio de Transportes, Movilidad y Agenda Urbana para dictar cuantas disposiciones resulten necesarias para el desarrollo y ejecución de lo dispuesto en el Real Decreto 106/2018, de 9 de marzo, por el que se regula el Plan Estatal de Vivienda 2018-2021.

Se habilita asimismo a la persona titular del Ministerio de Transportes, Movilidad y Agenda Urbana para dictar cuantas disposiciones resulten necesarias para la modificación parcial de lo dispuesto en el Real Decreto 106/2018, de 9 de marzo, por el que se regula el Plan Estatal de Vivienda 2018-2021, siempre y cuando se respeten los compromisos adquiridos por el anterior Ministerio de Fomento con las Comunidades Autónomas y las ciudades de Ceuta y Melilla en los convenios suscritos para la ejecución de dicho Plan y las modificaciones que tengan por objeto contribuir a minimizar los efectos económicos y sociales del COVID-19.

Disposición final undécima. *Desarrollo reglamentario y ejecución.*

Se habilita al Gobierno y a las personas titulares de los departamentos ministeriales, en el ámbito de sus competencias, a dictar cuantas disposiciones sean necesarias para el desarrollo y ejecución de lo dispuesto en este real decreto-ley.

Disposición final duodécima. *Vigencia.*

1. Con carácter general, las medidas previstas en el presente real decreto-ley mantendrán su vigencia hasta un mes después del fin de la vigencia de la declaración del estado de alarma. No obstante lo anterior, aquellas medidas previstas en este real decreto-ley que tienen un plazo determinado de duración se sujetarán al mismo.

2. Sin perjuicio de lo anterior la vigencia de las medidas previstas en este real decreto-ley, previa evaluación de la situación, se podrá prorrogar por el Gobierno mediante real decreto-ley.

3. Los criterios para la definición de vulnerabilidad económica y la acreditación de condiciones subjetivas establecidos en los artículos 5 y 6 mantendrán su vigencia hasta los plazos establecidos en los artículos 2 y 4.1, a los efectos de las medidas incluidas en estos últimos.

4. Los criterios para la definición de vulnerabilidad económica y la acreditación de las condiciones establecidos en los artículos 16 al 18, así como lo establecido en los artículos 21, 22, 24, 25, 26 y 27, mantienen su vigencia a lo largo de los plazos establecidos en los artículos 13 y 24 y en el artículo 12 del Real Decreto 8/2020, de 17 de marzo, de medidas urgentes extraordinarias para hacer frente al impacto económico y social del COVID-19 para la aplicación de las medidas en el ámbito de la suspensión de las obligaciones derivadas de los contratos de crédito sin garantía hipotecaria y en el ámbito de la moratoria de deuda hipotecaria, según corresponda.

Disposición final decimotercera. *Entrada en vigor.*

El presente Real decreto-ley entrará en vigor el día siguiente al de su publicación en el Boletín Oficial del Estado a excepción del artículo 37, sobre Medidas de restricción a las comunicaciones comerciales de las entidades que realicen una actividad de juego regulada en la Ley 13/2011, de 27 de mayo, de regulación del juego, que entrará en vigor a los dos días de la citada publicación en el «Boletín Oficial del Estado».

ANEXO I

Cuestionarios relativos a los impactos presupuestarios derivados del coronavirus SARS-CoV-2 en Comunidades Autónomas (COVID-19)

IMPACTO PRESUPUESTARIO DERIVADO DEL CORONAVIRUS SARS-CoV-2 (COVID-19)

(CCAA) ; Ejercicio: _____ ; Período:_____

(Ente)

Indicadores Acumulados desde el 1 de enero, al cierre del mes	
Nº casos confirmados	
Nº casos confirmados todavía en seguimiento	
Nº casos confirmados recuperados	
Nº casos confirmados fallecidos	
Nº días de estancia hospitalaria en UCI de casos confirmados	
Nº días de estancia hospitalaria en unidades distintas de UCI de casos confirmados	

(miles de euros, depuradas transferencias internas)

		Obligaciones reconocidas Estimadas	Gastos estimados en cuentas no presupuestarias de acreedores por obligaciones pendientes de aplicar a presupuesto		Otros ajustes a devengo estimados	Total Gasto devengado estimado	Observaciones / Relación de medidas adoptadas
			Abonos en el ejercicio	Aplicaciones en el ejercicio			
I.- Sanitario	I.1.- Gasto de personal sanitario					**0,00**	
	I.2.- Gastos de atención hospitalaria					**0,00**	
	I.3.- Gasto farmacéutico hospitalario	0,00	0,00	0,00	0,00	**0,00**	
	-Medicamentos genéricos					0,00	
	-Medicamentos biosimilares					0,00	
	-Resto de medicamentos					0,00	
	I.4.- Gasto en productos farmacéuticos y sanitarios por recetas médicas u orden de dispensación	0,00	0,00	0,00	0,00	**0,00**	
	-Productos sanitarios					0,00	
	-Medicamentos	0,00	0,00	0,00	0,00	0,00	
	·Genéricos					0,00	
	·Biosimilares					0,00	
	·Resto de medicamentos						
	I.5.- Gasto en productos sanitarios sin receta médica u orden de dispensación					**0,00**	
	I.6.- Gasto en conciertos de asistencia sanitaria con entidades no incluidas en AA.PP.					**0,00**	
	I.7.- Transferencias corrientes a otras AA.PP.						
	I.8.- Otros gastos corrientes					**0,00**	
	I.9.- Inversiones					**0,00**	
	I.10. Transferencias de capital a otras AA.PP.						
	I.11.- Otros gastos de capital					**0,00**	
	I.12.- TOTAL GASTO SANITARIO	**0,00**	**0,00**	**0,00**	**0,00**	**0,00**	
II.- Sociosanitario	II.1.- Gastos de carácter sociosanitario de gestión directa no recogidos en el apartado I.a.					**0,00**	
	II.2.- Gastos de carácter sociosanitario de gestión indirecta o concertada no recogidos en el apartado I.a.					**0,00**	
	II.3.- TOTAL GASTO SOCIOSANITARIO	**0,00**	**0,00**	**0,00**	**0,00**	**0,00**	

Nombre Comunidad. (mes

A86a. EFECTOS INDUCIDOS E INDIRECTOS EN INGRESOS DERIVADO DEL CORONAVIRUS SARS-CoV-2 (COVID-19) (ÁMBITO SEC)

(miles de euros)

Capítulos presupuestarios	Efectos inducidos o indirectos 2020. Cuantificación (mes de referencia del cuestionario y anteriores) o Previsión (meses restantes)												2021	2022	2023	Observaciones / Aclaraciones
	Previsión / Cuantificación efectos (+ ó -) hasta Enero	Previsión / Cuantificación efectos (+ ó -) hasta Febrero	Previsión / Cuantificación efectos (+ ó -) hasta Marzo	Previsión / Cuantificación efectos (+ ó -) hasta Abril	Previsión / Cuantificación efectos (+ ó -) hasta Mayo	Previsión / Cuantificación efectos (+ ó -) hasta Junio	Previsión / Cuantificación efectos (+ ó -) hasta Julio	Previsión / Cuantificación efectos (+ ó -) hasta Agosto	Previsión / Cuantificación efectos (+ ó -) hasta Septiembre	Previsión / Cuantificación efectos (+ ó -) hasta Octubre	Previsión / Cuantificación efectos (+ ó -) hasta Noviembre	Previsión / Cuantificación efectos (+ ó -) hasta Diciembre	Cuantificación del efecto (+, - ó 0) en 2021 sobre la previsión del ejercicio 2020	Cuantificación del efecto (+, - ó 0) en 2022 sobre la previsión del ejercicio 2021	Cuantificación del efecto (+, - ó 0) en 2023 sobre la previsión del ejercicio 2022	
TOTAL EFECTOS EN INGRESOS	0,00	0,00	0,00	0,00	0,00	0,00	0,00	0,00	0,00	0,00	0,00	0,00	0,00	0,00	0,00	
Total Capítulo I_I	0,00	0,00	0,00	0,00	0,00	0,00	0,00	0,00	0,00	0,00	0,00	0,00	0,00	0,00	0,00	
Total Capítulo I_II	0,00	0,00	0,00	0,00	0,00	0,00	0,00	0,00	0,00	0,00	0,00	0,00	0,00	0,00	0,00	
Total Capítulo I_III	0,00	0,00	0,00	0,00	0,00	0,00	0,00	0,00	0,00	0,00	0,00	0,00	0,00	0,00	0,00	
Total Capítulo I_IV	0,00	0,00	0,00	0,00	0,00	0,00	0,00	0,00	0,00	0,00	0,00	0,00	0,00	0,00	0,00	
Total Capítulo I_V	0,00	0,00	0,00	0,00	0,00	0,00	0,00	0,00	0,00	0,00	0,00	0,00	0,00	0,00	0,00	
Total Capítulo I_VI	0,00	0,00	0,00	0,00	0,00	0,00	0,00	0,00	0,00	0,00	0,00	0,00	0,00	0,00	0,00	
Total Capítulo I_VII	0,00	0,00	0,00	0,00	0,00	0,00	0,00	0,00	0,00	0,00	0,00	0,00	0,00	0,00	0,00	
Total Capítulo I_VIII	0,00	0,00	0,00	0,00	0,00	0,00	0,00	0,00	0,00	0,00	0,00	0,00	0,00	0,00	0,00	
Total Capítulo I_IX	0,00	0,00	0,00	0,00	0,00	0,00	0,00	0,00	0,00	0,00	0,00	0,00	0,00	0,00	0,00	

Nombre Comunidad. (mes) de (año)

A86a. EFECTOS INDUCIDOS E INDIRECTOS EN INGRESOS DERIVADO DEL CORONAVIRUS SARS-CoV-2 (COVID-19) (ÁMBITO SEC)

(miles de euros)

Capítulos presupuestarios	Agrupación de efectos y desglose	Descripción efectos en ingresos	Soporte normativo	Origen Normativo			Ámbito subjetivo					Aplicación Presupuestaria. Clasificación		Tipo de Efecto			
				Origen-Mes implementación	Origen-Año implementación	Origen-Normativa (Estatal/Autonómica/Ambas)	Delimitación Sector (Ámbito estadística ejecución presupuestaria o Resto de entidades)	Si la medida afecta a una única entidad indicar la entidad afectada			En el caso de afectar al "Resto de entes" indicar si la medida tiene efecto en la financiación proporcionada por las entidades del ámbito ejecución presup.	Clasificación Económica (a nivel de subconcepto)	Clasificación Orgánica	Tipo por Ingreso afectado	Tipo según naturaleza: Temporal / Permanente	Tipo según materia afectada	Tipo según su tipología
								Código	Tipo de ente	Denominación							
TOTAL EFECTOS EN INGRESOS																	TOTAL MEDIDAS INGRESOS
Total Capítulo I_I																	Total Capítulo I_I
Total Capítulo I_II																	Total Capítulo I_II
Total Capítulo I_III																	Total Capítulo I_III
Total Capítulo I_IV																	Total Capítulo I_IV
Total Capítulo I_V																	Total Capítulo I_V
Total Capítulo I_VI																	Total Capítulo I_VI
Total Capítulo I_VII																	Total Capítulo I_VII
Total Capítulo I_VIII																	Total Capítulo I_VIII
Total Capítulo I_IX																	Total Capítulo I_IX

Nombre Comunidad. (mes) de (año)

A86a. EFECTOS INDUCIDOS E INDIRECTOS EN GASTOS DERIVADO DEL CORONAVIRUS SARS-CoV-2 (COVID-19) (ÁMBITO SEC)

(miles de euros)

Capítulos presupuestarios	Agrupación de efectos y desglose	Descripción efectos en gastos	Soporte normativo	Origen Normativo			Ámbito subjetivo					Aplicación Presupuestaria. Clasificación			Tipo de Efecto		
				Origen-Mes implementación	Origen-Año implementación	Origen-Normativa (Estatal/Autonómica/Ambas)	Delimitación Sector (Ámbito estadística ejecución presupuestaria o Resto de entidades)	Si la medida afecta a una única entidad indicar la entidad afectada			En el caso de afectar al "Resto de entes" indicar si la medida tiene efecto en la financiación proporcionada por las entidades del ámbito ejecución presup.	Clasificación Económica (a nivel de subconcepto)	Clasificación Orgánica	Clasificación Funcional	Tipo según naturaleza: Temporal / Permanente	Tipo según materia afectada	Tipo según su tipología
								Código	Tipo de ente	Denominación							
TOTAL MEDIDAS GASTOS																	TOTAL MEDIDAS GASTOS
Total Capítulo G_I																	Total Capítulo G_I
Total Capítulo G_II																	Total Capítulo G_II
Total Capítulo G_III																	Total Capítulo G_III
Total Capítulo G_IV																	Total Capítulo G_IV
Total Capítulo G_V																	Total Capítulo G_V
Total Capítulo G_VI																	Total Capítulo G_VI
Total Capítulo G_VII																	Total Capítulo G_VII
Total Capítulo G_VIII																	Total Capítulo G_VIII
Total Capítulo G_IX																	Total Capítulo G_IX

Nombre Comunidad. (mes

A86a. EFECTOS INDUCIDOS E INDIRECTOS EN GASTOS DERIVADO DEL CORONAVIRUS SARS-CoV-2 (COVID-19) (ÁMBITO SEC)

(miles de euros)

Capítulos presupuestarios	Efectos inducidos o indirectos 2020. Cuantificación (mes de referencia del cuestionario y anteriores) o Previsión (meses restantes)												2021	2022	2023	Observaciones / Aclaraciones
	Previsión / Cuantificación efectos (+ ó -) hasta Enero	Previsión / Cuantificación efectos (+ ó -) hasta Febrero	Previsión / Cuantificación efectos (+ ó -) hasta Marzo	Previsión / Cuantificación efectos (+ ó -) hasta Abril	Previsión / Cuantificación efectos (+ ó -) hasta Mayo	Previsión / Cuantificación efectos (+ ó -) hasta Junio	Previsión / Cuantificación efectos (+ ó -) hasta Julio	Previsión / Cuantificación efectos (+ ó -) hasta Agosto	Previsión / Cuantificación efectos (+ ó -) hasta Septiembre	Previsión / Cuantificación efectos (+ ó -) hasta Octubre	Previsión / Cuantificación efectos (+ ó -) hasta Noviembre	Previsión / Cuantificación efectos (+ ó -) hasta Diciembre	Cuantificación del efecto (+, - ó 0) en 2021 sobre la previsión del ejercicio 2020	Cuantificación del efecto (+, - ó 0) en 2022 sobre la previsión del ejercicio 2021	Cuantificación del efecto (+, - ó 0) en 2023 sobre la previsión del ejercicio 2022	
TOTAL MEDIDAS GASTOS	0,00	0,00	0,00	0,00	0,00	0,00	0,00	0,00	0,00	0,00	0,00	0,00	0,00	0,00	0,00	
Total Capítulo G_I	0,00	0,00	0,00	0,00	0,00	0,00	0,00	0,00	0,00	0,00	0,00	0,00	0,00	0,00	0,00	
Total Capítulo G_II	0,00	0,00	0,00	0,00	0,00	0,00	0,00	0,00	0,00	0,00	0,00	0,00	0,00	0,00	0,00	
Total Capítulo G_III	0,00	0,00	0,00	0,00	0,00	0,00	0,00	0,00	0,00	0,00	0,00	0,00	0,00	0,00	0,00	
Total Capítulo G_IV	0,00	0,00	0,00	0,00	0,00	0,00	0,00	0,00	0,00	0,00	0,00	0,00	0,00	0,00	0,00	
Total Capítulo G_V	0,00	0,00	0,00	0,00	0,00	0,00	0,00	0,00	0,00	0,00	0,00	0,00	0,00	0,00	0,00	
Total Capítulo G_VI	0,00	0,00	0,00	0,00	0,00	0,00	0,00	0,00	0,00	0,00	0,00	0,00	0,00	0,00	0,00	
Total Capítulo G_VII	0,00	0,00	0,00	0,00	0,00	0,00	0,00	0,00	0,00	0,00	0,00	0,00	0,00	0,00	0,00	
Total Capítulo G_VIII	0,00	0,00	0,00	0,00	0,00	0,00	0,00	0,00	0,00	0,00	0,00	0,00	0,00	0,00	0,00	
Total Capítulo G_IX	0,00	0,00	0,00	0,00	0,00	0,00	0,00	0,00	0,00	0,00	0,00	0,00	0,00	0,00	0,00	

ANEXO II

Formulario de gastos derivados de la gestión del COVID-19

A) EFECTOS EN GASTOS DE FUNCIONAMIENTO Y DE INVERSIÓN Y DE TRANSFERENCIAS

Importes en miles €

				Gasto asociado directamente con la aplicación de medidas por COVID 19					Gasto total en el grupo de programas sin medidas por COVID 19	Relación esquemática de medidas adoptadas con impacto en cada grupo de programas y en cada capítulo
				Obligaciones reconocidas	Gastos recogidos en cuentas no presupuestarias de acreedores por obligaciones pendientes de aplicar a presupuesto		Otros ajustes a devengo estimados	Total Gasto devengado estimado		
Programa/ Grupo de programa Descripción	Capítulo de gasto Descripción	UNIDADES FÍSICAS DE REFERENCIA	Nº UNIDADES		Abonos en el ejercicio	Aplicaciones en el ejercicio				
132. Seguridad y orden público	Gastos de personal: Cap 1	Nº personas nuevas en plantilla/ Aumento de horas extarordinarias derivadas del COVID 19								
	Gasto en bienes y servicios: Cap 2	Nº de unidades de material adicional adquirido/nº de contratos de servicios adicionales por el COVID 19								
	Gasto de inversión: Cap 6									
	Gasto de transferencias corrientes: Cap 4									
	Gasto de transferencias de capital: Cap 7									
134. Movilidad urbana	Gastos de personal: Cap 1	Nº personas nuevas en plantilla/ Aumento de horas extarordinarias derivadas del COVID 19								
	Gasto en bienes y servicios: Cap 2	Nº de unidades de material adicional adquirido/nº de contratos de servicios adicionales por el COVID 19								
	Gasto de inversión: Cap 6									
	Gasto de transferencias corrientes: Cap 4									
	Gasto de transferencias de capital: Cap 7									
135: Protección civil	Gastos de personal: Cap 1	Nº personas nuevas en plantilla/ Aumento de horas extarordinarias derivadas del COVID 19								

				Gasto asociado directamente con la aplicación de medidas por COVID 19					Gasto total en el grupo de programas sin medidas por COVID 19	Relación esquemática de medidas adoptadas con impacto en cada grupo de programas y en cada capítulo
				Obligaciones reconocidas	Gastos recogidos en cuentas no presupuestarias de acreedores por obligaciones pendientes de aplicar a presupuesto		Otros ajustes a devengo estimados	Total Gasto devengado estimado		
Programa/ Grupo de programa Descripción	Capítulo de gasto Descripción	UNIDADES FÍSICAS DE REFERENCIA	Nº UNIDADES		Abonos en el ejercicio	Aplicaciones en el ejercicio				
	Gasto en bienes y servicios: Cap 2	Nº de unidades de material adicional adquirido/nº de contratos de servicios adicionales por el COVID 19								
	Gasto de inversión: Cap 6									
	Gasto de transferencias corrientes: Cap 4									
	Gasto de transferencias de capital: Cap 7									
162: Recogida, gestión y tratamiento de residuos	Gastos de personal: Cap 1	Nº personas nuevas en plantilla/ Aumento de horas extarordinarias derivadas del COVID 19								
	Gasto en bienes y servicios: Cap 2	Nº de unidades de material adicional adquirido/nº de contratos de servicios adicionales por el COVID 19								
	Gasto de inversión: Cap 6									
	Gasto de transferencias corrientes: Cap 4									
	Gasto de transferencias de capital: Cap 7									
163: Limpieza viaria	Gastos de personal: Cap 1	Nº personas nuevas en plantilla/ Aumento de horas extarordinarias derivadas del COVID 19								
	Gasto en bienes y servicios: Cap 2	Nº de unidades de material adicional adquirido/nº de contratos de servicios adicionales por el COVID 19								
	Gasto de inversión: Cap 6									
	Gasto de transferencias corrientes: Cap 4									
	Gasto de transferencias de capital: Cap 7									
221: Otras prestaciones económicas a favor de los empleados	Gastos de personal: Cap 1	Nº de empleados beneficiarios de las ayudas								
	Gasto en bienes y servicios: Cap 2									
	Gasto de inversión: Cap 6									
	Gasto de transferencias corrientes: Cap 4									
	Gasto de transferencias de capital: Cap 7									
231: Asistencia social primaria	Gastos de personal: Cap 1	Nº personas nuevas en plantilla por el COVID 19								
	Gasto en bienes y servicios: Cap 2	Nº de plazas nuevas en Centros de Asistencia Social por el COVID 19								
		Nº de plazas nuevas en Residencias de ancianos por el COVID 19								

				Gasto asociado directamente con la aplicación de medidas por COVID 19					Gasto total en el grupo de programas sin medidas por COVID 19	Relación esquemática de medidas adoptadas con impacto en cada grupo de programas y en cada capítulo
				Obligaciones reconocidas	Gastos recogidos en cuentas no presupuestarias de acreedores por obligaciones pendientes de aplicar a presupuesto		Otros ajustes a devengo estimados	Total Gasto devengado estimado		
Programa/ Grupo de programa Descripción	Capítulo de gasto Descripción	UNIDADES FÍSICAS DE REFERENCIA	Nº UNIDADES		Abonos en el ejercicio	Aplicaciones en el ejercicio				
		Nº de plazas nuevas en Guarderías Infantiles (no los parvularios ni docentes preescolares) por el COVID 19								
		Nº de plazas nuevas en otros centros de atención social por el COVID 19								
		Nº de unidades de material adicional adquirido								
		Nº de contratos de servicios adicionales por el COVID 19								
	Gasto de inversión: Cap 6									
	Gasto de transferencias corrientes: Cap 4									
	Gasto de transferencias de capital: Cap 7									
311: Protección de la Salubridad Pública	Gastos de personal: Cap 1	Nº personas nuevas en plantilla/ Aumento de horas extarordinarias derivadas del COVID 19								
	Gasto en bienes y servicios: Cap 2	Nº de unidades de material adicional adquirido/nº de contratos de servicios adicionales por el COVID 19								
	Gasto de inversión: Cap 6									
	Gasto de transferencias corrientes: Cap 4									
	Gasto de transferencias de capital: Cap 7									
312: Hospitales, servicios asistenciales y centros de salud	Gastos de personal: Cap 1	Nº personas nuevas en plantilla/ Aumento de horas extarordinarias derivadas del COVID 19								
	Gasto en bienes y servicios: Cap 2	Nº de unidades de material adicional adquirido/nº de contratos de servicios adicionales por el COVID 19								
	Gasto de inversión: Cap 6									
	Gasto de transferencias corrientes: Cap 4									
	Gasto de transferencias de capital: Cap 7									
320: Administración General de educación	Gastos de personal: Cap 1	Nº personas nuevas en plantilla/ Aumento de horas extarordinarias derivadas del COVID 19								
	Gasto en bienes y servicios: Cap 2	Nº de unidades de material adicional adquirido/nº de contratos de servicios adicionales por el COVID 19								
	Gasto de inversión: Cap 6									
	Gasto de transferencias corrientes: Cap 4									

				Gasto asociado directamente con la aplicación de medidas por COVID 19					Gasto total en el grupo de programas sin medidas por COVID 19	Relación esquemática de medidas adoptadas con impacto en cada grupo de programas y en cada capítulo
				Obligaciones reconocidas	Gastos recogidos en cuentas no presupuestarias de acreedores por obligaciones pendientes de aplicar a presupuesto		Otros ajustes a devengo estimados	Total Gasto devengado estimado		
Programa/ Grupo de programa Descripción	Capítulo de gasto Descripción	UNIDADES FÍSICAS DE REFERENCIA	Nº UNIDADES		Abonos en el ejercicio	Aplicaciones en el ejercicio				
	Gasto de transferencias de capital: Cap 7									
323: Funcionamiento de centros docentes de enseñanza infantil y primaria y educación especial.	Gastos de personal: Cap 1	Nº personas nuevas en plantilla/ Aumento de horas extarordinarias derivadas del COVID 19								
	Gasto en bienes y servicios: Cap 2	Nº de unidades de material adicional adquirido/nº de contratos de servicios adicionales por el COVID 19								
	Gasto de inversión: Cap 6									
	Gasto de transferencias corrientes: Cap 4									
	Gasto de transferencias de capital: Cap 7									
Área de gasto 9: Actuacioens de carácter general	Gastos corrientes: cap 2	Nº de unidades o material nuevo adquiridos para favorecer el teletrabajo por el COVID 19								
	Gastos de inversión: cap 6	Nº de equipos informáticos o unidades nuevas adquiridos para favorecer el teletrabajo por el COVID 19								

B) EFECTOS EN INGRESOS TRIBUTARIOS

	Minoración de ingresos asociados directamente con la aplicación de medidas por COVID 19					Relación esquemática de medidas adoptadas con impacto en cada concepto
Concepto presupuestario de ingresos	Derechos liquidados	Minoración de derechos por reducción de actividad	Minoración de derechos por medidas discrecionales		Total Derechos liquidados estimados	

ANEXO III

Información relativa a la aplicación del artículo 3 del Real Decreto-Ley 8/2020, de 17 de marzo, de la da 6ª de la LOEPSF, de la da 16ª del TRLRHL, y de los límites individuales correspondientes al del conjunto de EELL de 300 m€

Importes en miles €

	Clasificación por programas			Clasificación económica			Gasto autorizado	Gasto comprometido	Obligaciones reconocidas
	Área de gasto	Política de gasto	Grupo de Programas	Capítulo	Artículo	Concepto			
A) Prestaciones recogidas en el artículo 1.2 del RDL 8/2020, de 17 de marzo									
a) Reforzar los servicios de proximidad de carácter domiciliario para garantizar los cuidados especialmente a personas mayores, con discapacidad o en situación de dependencia, compensando el cierre de comedores, centros de día, ocupacionales y servicios similares, incluyendo la ayuda a domicilio en todas sus modalidades									
b) Incrementar y reforzar el funcionamiento de dispositivos de teleasistencia domiciliaria									
c) Prestación en domicilio, cuando sea considerado necesario, de servicios de rehabilitación, terapia ocupacional, servicios de higiene, y similares									
d) Reforzar los dispositivos de atención a personas sin hogar, con personal y medios materiales adecuados, asegurando la protección de las personas									
e) Reforzar las plantillas de centros de Servicios Sociales y residenciales en caso de sustituciones o por prestación de nuevos servicios o sobrecarga									
f) Adquisición de medios de prevención (EPI)									
g) Ampliar la dotación de partidas para garantizar ingresos suficientes a las familias, para cobertura de sus necesidades básicas, de urgencia o de inserción									
h) Reforzar, con servicios y dispositivos adecuados, los servicios de respiro a cuidadores y medidas de conciliación para familias con bajos ingresos y necesiten trabajar o salir de su domicilio por razones justificadas y/o urgentes									
i) Otras medidas imprescindibles y urgentes, debidamente justificadas, para atender a personas especialmente vulnerables con motivo de esta crisis									
Importe total por prestaciones del artículo 1.2 del RDL									
B) Inversiones realizadas									
C) Transferencias de capital									
Importe total por prestaciones del artículo 1.2 del RDL, gastos inversión y transferencias de capital									
Límite individual aplicable según regla establecida en este RDL									
Remanente de superávit con arreglo al apartado 2.c) de la DA 6ª de la LOEPSF									

ANEXO IV [Formulario de solicitud]

MODELO DE SOLICITUD DEL BONO SOCIAL PARA TRABAJADORES AUTÓNOMOS QUE HAYAN VISTO AFECTADA SU ACTIVIDAD COMO CONSECUENCIA DEL COVID-19

Datos de la empresa comercializadora de referencia	Espacio reservado para el registro de entrada de la solicitud en la empresa comercializadora de referencia

DATOS DEL TITULAR DEL SUMINISTRO

Apellidos y nombre:
NIF o NIE:
Dirección del punto de suministro:
Dirección de correo electrónico a efectos de notificación:
Municipio: Código Postal:
Provincia:
Teléfonos de contacto: / / /
Alternativamente, dirección de correo postal a efectos de notificación:

Código Universal de Punto de Suministro, CUPS (dato que figura en la factura o que puede ser solicitado al distribuidor):

De conformidad con lo establecido en la Ley Orgánica 3/2018, de 5 de diciembre, de Protección de Datos Personales y garantía de los derechos digitales, le informamos de que todos los datos facilitados tendrán carácter confidencial. Los datos recogidos se utilizarán con la finalidad de aplicar el bono social regulado en el Real Decreto-ley 11/2020, de 31 de marzo, y el resto de normativa de aplicación al bono social.

Asimismo, para la utilización de dichos datos, le comunicamos que los mismos quedarán incorporados y serán tratados en los ficheros denominados: …….(incorporar nombre de los ficheros)…. inscritos ante la Agencia Española de Protección de Datos, titularidad de …(nombre del responsable de los ficheros)…..

De la misma manera, …(nombre del responsable de los ficheros)…. se compromete a tratar de forma confidencial los datos de carácter personal facilitados y a comunicar o ceder dicha información a terceros respetando los términos establecidos en el Real Decreto 897/2017, de 6 de octubre, y resto de normativa de aplicación al bono social.

En cumplimiento de la normativa vigente, se garantiza que se han adoptado las medidas técnicas y organizativas necesarias para mantener el nivel de seguridad requerido, en atención a la naturaleza de los datos personales tratados.

También le informamos de la posibilidad que tiene de ejercer los derechos de acceso, rectificación, cancelación y oposición de sus datos de carácter personal a través de la dirección de correo electrónico …(dirección de correo electrónico de la empresa a estos efectos)…. …. , acompañando copia de DNI……

SOLICITA:

La aplicación del bono social al suministro del Código Universal de Punto de Suministro citado.

A TAL EFECTO DECLARA:

– Que el suministro para el que solicita bono social está destinado a la vivienda habitual del titular.

– Que el titular es persona física.

– Que el titular está acogido al precio voluntario para el pequeño consumidor (PVPC) o, en caso de no estarlo, que acepta la formalización de un contrato con la comercializadora de referencia acogido a PVPC[1].

Marcar lo que proceda:

☐ Que el titular vive solo o no forma parte de una unidad familiar.

☐ Que el titular forma parte de la unidad familiar[2] integrada por los siguientes miembros:

(Espacio reservado para nombre de todos los miembros de la unidad familiar, acompañado de NIF o NIE de los miembros de la unidad familiar de edad igual o superior a 14 años).

[1] La aplicación del bono social conlleva tener un contrato de suministro con el comercializador de referencia a PVPC. El PVPC está regulado en el Real Decreto 216/2014, de 28 de marzo, por el que se establece la metodología de cálculo de los precios voluntarios para el pequeño consumidor de energía eléctrica y su régimen jurídico de contratación.

[2] Se entiende por unidad familiar, a los solos efectos de la aplicación del bono social en la factura de energía eléctrica, la constituida conforme a lo dispuesto en la Ley 35/2006, de 28 de noviembre, del Impuesto sobre la Renta de las Personas Físicas y de modificación parcial de las leyes de los Impuestos sobre Sociedades, sobre la Renta de no Residentes y sobre el Patrimonio, cualquiera de las siguientes modalidades.

1.ª La integrada por los cónyuges no separados legalmente y, si los hubiera:
a) Los hijos menores, con excepción de los que, con el consentimiento de los padres, vivan independientes de éstos.
b) Los hijos mayores de edad incapacitados judicialmente sujetos a patria potestad prorrogada o rehabilitada.

2.ª En los casos de separación legal, o cuando no existiera vínculo matrimonial, la formada por el padre o la madre y todos los hijos que convivan con uno u otro y que reúnan los requisitos a que se refiere la regla 1ª.

Nadie podrá formar parte de dos unidades familiares al mismo tiempo.

ADEMÁS, EL TITULAR DECLARA:

Que el titular del punto de suministro o alguno de los miembros de su unidad familiar, trabajadores por cuenta propia o autónomos, tienen derecho a la prestación por cese total de actividad profesional o por haber visto su facturación en el mes anterior al que se solicita el bono social reducida en, al menos, un 75 por ciento en relación con el promedio de facturación del semestre anterior, en los términos establecidos en el Real Decreto-ley 8/2020, de 17 de marzo, de medidas urgentes extraordinarias para hacer frente al impacto económico y social del COVID-19.

PARA ACREDITAR EL CUMPLIMIENTO DE LOS REQUISITOS, APORTA:

- Copia del NIF o NIE del titular del punto de suministro y, en caso de que forme parte de una unidad familiar, copia del NIF o NIE de cada uno de los miembros para los que dicho documento sea obligatorio.
- Certificado de empadronamiento en vigor, individual o conjunto, del titular de punto de suministro o de todos los miembros de la unidad familiar.
- Libro de familia, en el caso de que exista unidad familiar.
- Acreditación de su condición de trabajadores autónomos que hayan visto afectada su actividad como consecuencia del COVID-19, conforme el Real Decreto-ley 8/2020, de 17 de marzo, de medidas urgentes extraordinarias para hacer frente al impacto económico y social del COVID-19. En particular, cuando el trabajador autónomo se encuentre en el supuesto de cese de actividad, la acreditación se realizará mediante certificado expedido por la Agencia Estatal de la Administración Tributaria o el órgano competente de la Comunidad Autónoma, en su caso, sobre la base de la declaración de cese de actividad declarada por el interesado.

A efectos de tramitar la solicitud de bono social y durante la vigencia del mismo, el titular y todos los miembros de la unidad familiar autorizan:

- a la comercializadora de referencia a introducir, a través de la aplicación implementada al efecto en la sede electrónica del Ministerio para la Transición Ecológica y el Reto Demográfico, la información, incluyendo los datos personales de los solicitantes del bono social y de los miembros de su unidad familiar, que les hayan sido proporcionados mediante el presente modelo de solicitud y documentos adjuntos, en su caso, así como a realizar los demás tratamientos de datos personales previstos en el Real Decreto 897/2017, de 6 de octubre, por el que se regula la figura del consumidor vulnerable, el bono social y otras medidas de protección para los consumidores domésticos de energía eléctrica, en el artículo 6 de la Orden ETU 943/2017, de 6 de octubre, que lo desarrolla, incluyendo el tratamiento de dicha información, y de los datos personales que comprenda, a los efectos de hacer constar en sus sistemas informáticos y de gestión la información necesaria para aplicarle al solicitante el bono social, y las demás consecuencias, en su caso, que se regulan en el Real Decreto citado, así como para el mantenimiento del bono social y demás consecuencias, en su caso, mientras se mantengan las condiciones que han dado lugar a su otorgamiento;
- a que el Ministerio para la Transición Ecológica y el Reto Demográfico, a través de la aplicación implementada a tal efecto, tenga acceso a las correspondientes bases de la Agencia Estatal de la Administración, o en el caso del País Vasco y Navarra, de la Agencia Foral correspondiente, que contengan información sobre rentas;

(Espacio reservado para nombre, NIF o NIE del titular y, en caso de que forme parte de una unidad familiar, nombre y NIF o NIE de cada uno de los miembros de edad igual o superior a 14 años).

En el caso de que las circunstancias anteriores se alteren antes del plazo de 6 meses establecido en el apartado 3 del artículo 28 del Real Decreto-ley 11/2020, de 31 de marzo, el consumidor deberá comunicarlo a su comercializadora de referencia. En cualquier caso, el consumidor puede solicitar el bono social en virtud de lo regulado en el Real Decreto 897/2017, de 6 de octubre.

En ……..… a …… de …… de 20…

Firma del titular del suministro y, en caso de que forme parte de una unidad familiar, firma de cada uno de los miembros de edad igual o superior a 14 años.

INFORMACIÓN IMPORTANTE

1, En el caso de que su solicitud fuera incompleta, en el plazo máximo de 5 días hábiles desde la recepción, su comercializador de referencia se dirigirá a Vd. indicándole la documentación acreditativa que debe subsanar.

2. Una vez recibida por el comercializador de referencia su solicitud completa acompañada de la documentación acreditativa, comprobará los datos que obren en la misma a través de la plataforma informática disponible a tal efecto en la Sede Electrónica del Ministerio para la Transición Ecológica y el Reto Demográfico.

Tras efectuar dicha comprobación, le comunicará mediante correo electrónico el resultado de la comprobación del cumplimiento de los requisitos recogidos en el artículo 28.1 y 2 del Real Decreto-Ley 11/2020, de 31 de marzo, para la aplicación del bono social, indicándole, en su caso, la fecha a partir de la cual procederá a su aplicación.

Esta comprobación se hará lo antes posible y comunicará el resultado en el plazo máximo de cinco días hábiles.

En el caso de que el resultado sea positivo, en dicho plazo se deberá haber realizado el cambio de comercializador y se formalizará con Vd. el contrato a Precio Voluntario para el Pequeño Consumidor (PVPC).

3. Todo tratamiento de datos de carácter personal que deba efectuarse, se llevará a cabo de conformidad con la normativa de la Unión Europea y española en materia de protección de datos de carácter personal.

4. Resultará de aplicación a esta modalidad de bono social para consumidores vulnerables, toda la normativa vigente sobre el bono social y, en particular, la recogida en la Ley 24/2013, de 26 de diciembre, del Sector Eléctrico, en el Real Decreto 897/2017, de 6 de octubre, y en la Orden ETU/943/2017, de 6 de octubre.

Recuerde que el bono social se devengará a partir del primer día del ciclo de facturación en el que tenga lugar la recepción de la solicitud completa acompañada de la documentación acreditativa necesaria.

Información relacionada

- El Real Decreto-ley 11/2020, de 31 de marzo, ha sido convalidado por Acuerdo del Congreso de los Diputados, publicado por Resolución de 9 de abril de 2020. Ref. BOE-A-2020-4427

§ 172

Orden ISM/371/2020, de 24 de abril, por la que se desarrolla el artículo 34 del Real Decreto-ley 11/2020, de 31 de marzo, por el que se adoptan medidas urgentes complementarias en el ámbito social y económico para hacer frente al COVID-19

Ministerio de Inclusión, Seguridad Social y Migraciones
«BOE» núm. 118, de 28 de abril de 2020
Última modificación: sin modificaciones
Referencia: BOE-A-2020-4690

El artículo 34 del Real Decreto-ley 11/2020, de 31 de marzo, por el que se adoptan medidas urgentes complementarias en el ámbito social y económico para hacer frente al COVID-19, permite que las empresas y los trabajadores por cuenta propia incluidos en cualquier régimen de la Seguridad Social cuya actividad no se encuentre suspendida con ocasión del estado de alarma declarado por el Real Decreto 463/2020, de 14 de marzo, puedan solicitar a la Tesorería General de la Seguridad Social una moratoria de seis meses, sin interés, en el pago de las aportaciones empresariales a la cotización a la Seguridad Social y por conceptos de recaudación conjunta cuyo periodo de devengo esté comprendido entre los meses de abril y junio de 2020, así como en el pago de las cuotas de los trabajadores por cuenta propia cuyo periodo de devengo esté comprendido entre los meses de mayo y julio de 2020.

En dicho artículo 34 se contienen las normas de procedimiento aplicables a la tramitación de la referida moratoria, remitiéndose únicamente a los requisitos y condiciones para poder beneficiarse de la medida que se establezcan mediante orden del Ministro de Inclusión, Seguridad Social y Migraciones, previo acuerdo de la Comisión Delegada del Gobierno para Asuntos Económicos.

De acuerdo con ello y al objeto de asegurar la efectiva aplicación de esa moratoria se dicta la presente orden ministerial, en la que se determinan las actividades económicas que podrán acogerse a ella, de acuerdo con la vigente Clasificación Nacional de Actividades Económicas (CNAE-2009).

Esta orden se adecua a los principios de buena regulación establecidos en el artículo 129 de la Ley 39/2015, de 1 de octubre, del Procedimiento Administrativo Común de las Administraciones Públicas.

Así, es respetuosa con los principios de necesidad, eficacia y proporcionalidad, puesto que su regulación resulta justificada y su alcance es el imprescindible para la consecución del objetivo perseguido, que no es otro que dictar las normas necesarias para poder asegurar la efectiva aplicación de la moratoria prevista en el artículo 34 del Real Decreto-ley 11/2020, de 31 de marzo.

En cumplimiento del principio de seguridad jurídica, la regulación de esta orden resulta coherente con el resto del ordenamiento jurídico, nacional y de la Unión Europea, generando

un marco normativo estable, predecible, integrado, claro y de certidumbre, que facilite su conocimiento y comprensión.

En aplicación del principio de transparencia, el objetivo de la orden se define y justifica en este preámbulo, y en cumplimiento del principio de eficiencia, su regulación no supone la imposición de ningún tipo de obligaciones o cargas administrativas para empresas y trabajadores ni ninguna utilización de recursos públicos.

La presente orden se adecua plenamente al orden constitucional de distribución de competencias, en concreto a la competencia exclusiva atribuida al Estado en materia de régimen económico de la Seguridad Social por el artículo 149.1.17.ª de la Constitución Española.

Esta orden se dicta en uso de la habilitación conferida en el artículo 34.1 del Real Decreto-ley 11/2020, de 31 de marzo, en el que se dispone que mediante orden del Ministro de Inclusión, Seguridad Social y Migraciones se establecerán los requisitos y condiciones para poder beneficiarse de la moratoria en el pago de cuotas en él regulada.

En su virtud, previo acuerdo de la Comisión Delegada del Gobierno para Asuntos Económicos y de acuerdo con el Consejo de Estado, dispongo:

Artículo único. *Actividades económicas que podrán acogerse a la moratoria en el pago de cotizaciones sociales prevista en el artículo 34 del Real Decreto-ley 11/2020, de 31 de marzo, por el que se adoptan medidas urgentes complementarias en el ámbito social y económico para hacer frente al COVID-19.*

La moratoria en el pago de cotizaciones sociales prevista en el artículo 34 del Real Decreto-ley 11/2020, de 31 de marzo, por el que se adoptan medidas urgentes complementarias en el ámbito social y económico para hacer frente al COVID-19, resultará de aplicación a las empresas y a los trabajadores por cuenta propia cuya actividad económica, entre aquellas que no se encuentren suspendidas con ocasión del estado de alarma declarado por el Real Decreto 463/2020, de 14 de marzo, esté incluida en los siguientes códigos de la Clasificación Nacional de Actividades Económicas (CNAE-2009):

119 (Otros cultivos no perennes).
129 (Otros cultivos perennes).
1812 (Otras actividades de impresión y artes gráficas).
2512 (Fabricación de carpintería metálica).
4322 (Fontanería, instalaciones de sistemas de calefacción y aire acondicionado).
4332 (Instalación de carpintería).
4711 (Comercio al por menor en establecimientos no especializados, con predominio en productos alimenticios, bebidas y tabaco).
4719 (Otro comercio al por menor en establecimientos no especializados).
4724 (Comercio al por menor de pan y productos de panadería, confitería y pastelería en establecimientos especializados).
7311 (Agencias de publicidad).
8623 (Actividades odontológicas).
9602 (Peluquería y otros tratamientos de belleza).

Disposición final primera. *Título competencial.*

Esta orden se dicta al amparo de lo dispuesto en el artículo 149.1.17.ª de la Constitución Española, que atribuye al Estado la competencia exclusiva en materia de régimen económico de la Seguridad Social.

Disposición final segunda. *Entrada en vigor.*

La presente orden entrará en vigor el día de su publicación en el «Boletín Oficial del Estado».

§ 173

Orden TMA/378/2020, de 30 de abril, por la que se definen los criterios y requisitos de los arrendatarios de vivienda habitual que pueden acceder a las ayudas transitorias de financiación establecidas en el artículo 9 del Real Decreto-ley 11/2020, de 31 de marzo, por el que se adoptan medidas urgentes complementarias en el ámbito social y económico para hacer frente al COVID-19

Ministerio de Transportes, Movilidad y Agenda Urbana
«BOE» núm. 121, de 1 de mayo de 2020
Última modificación: sin modificaciones
Referencia: BOE-A-2020-4759

Téngase en cuenta la Resolución de 1 de mayo de 2020, de la Secretaría de Estado de Transportes, Movilidad y Agenda Urbana, por la que se publica el Convenio con el Instituto de Crédito Oficial E.P.E., para la gestión de los avales y de la subvención de gastos e intereses por parte del Estado a arrendatarios en la "Línea de avales de arrendamiento COVID-19". Ref. BOE-A-2020-4786

El artículo 9 del Real Decreto-ley 11/2020, de 31 de marzo, por el que se adoptan medidas urgentes complementarias en el ámbito social y económico para hacer frente al COVID-19, autoriza al Ministerio de Transportes, Movilidad y Agenda Urbana a que, mediante convenio con el Instituto de Crédito Oficial desarrolle una línea de avales, con total cobertura del Estado, a fin de que las entidades de crédito puedan ofrecer ayudas transitorias de financiación para hacer frente al alquiler de vivienda habitual de los hogares que se encuentren en situaciones de vulnerabilidad social y económica como consecuencia de la expansión del COVID-19.

Igualmente, prevé que mediante una Orden del Ministerio de Transportes, Movilidad y Agenda Urbana se definan los criterios y requisitos para acceder a estas ayudas transitorias de financiación, que incluirán en todo caso, y como mínimo, las situaciones definidas en el artículo 5 del citado real decreto-ley. El mismo artículo 9 del Real Decreto-ley 11/2020, de 31 de marzo, preceptúa que dicha Orden no precisará desarrollo normativo posterior para su aplicación y debe cumplir en todo caso con la normativa de la Unión Europea en materia de ayudas de Estado.

En ese marco legal especial establecido por el artículo 9 del Real Decreto-ley 11/2020, de 31 de marzo, por el que preferentemente deben regirse estas ayudas transitorias de financiación, la ayuda consiste en la financiación misma, el aval y la exención de gastos e intereses para el solicitante. Además, corresponde a las entidades de crédito «ofrecer ayudas transitorias de financiación» y, por tanto, aceptar las solicitudes de ayudas que cumplan los requisitos para acceder a ellas. El sistema descrito se complementa con la

colaboración del Instituto de Crédito Oficial para la gestión de las ayudas y con el seguimiento y control de las ayudas que, una vez definidos los criterios y requisitos para acceder a ellas, prevé esta Orden.

Para la financiación de estas ayudas, el Consejo de Ministros, en su reunión de catorce de abril de dos mil veinte, ha aprobado el Acuerdo por el que se modifican los límites y el número de anualidades establecidos en el artículo 47 de la Ley 47/2003, de 26 de noviembre, General Presupuestaria, para adquirir compromisos de gasto con cargo a ejercicios futuros, a fin de dar cumplimiento al Real Decreto-ley 11/2020, de 31 de marzo, por el que se adoptan medidas urgentes complementarias en el ámbito social y económico para hacer frente al COVID-19, en la aplicación presupuestaria 17.09.261N.481 «Bonificación de gastos e intereses por concesión de préstamos a arrendatarios en situación de vulnerabilidad por el COVID-19», sin crédito inicial.

Además, el Real Decreto-ley 16/2020, de 28 de abril, de medidas procesales y organizativas para hacer frente al COVID-19 en el ámbito de la Administración de Justicia ha completado el artículo 9 Real Decreto-ley 11/2020, de 31 de marzo, para incluir, entre otras previsiones, que «en el mismo acto de concesión del préstamo por parte de la entidad de crédito de conformidad con la regulación establecida, se entenderá concedida la subvención de gastos e intereses que conlleve dicho préstamo, por lo que no requerirá resolución de concesión del Ministerio de Transportes, Movilidad y Agenda Urbana». Igualmente se ha añadido que las ayudas en la modalidad de subvención de tipo de interés se financiarán por el Ministerio de Transportes, Movilidad y Agenda Urbana con cargo a la aplicación presupuestaria 17.09.261N.481, «Bonificación de gastos e intereses por concesión de préstamos a arrendatarios en situación de vulnerabilidad por el COVID-19; así como que «este crédito tendrá la consideración de ampliable» y que «la verificación del cumplimiento de los requisitos de los beneficiarios de la subvención se realizará ex post por el Ministerio de Transportes, Movilidad y Agenda Urbana, conforme a la normativa de aplicación».

En su virtud y de acuerdo con el referido artículo 9 del Real Decreto-ley 11/2020, de 31 de marzo, por el que se adoptan medidas urgentes complementarias en el ámbito social y económico para hacer frente al COVID-19, dispongo:

Artículo 1. *Objeto y ámbito.*

1. Constituye el objeto de esta Orden la definición de los criterios y requisitos para acceder a las ayudas transitorias de financiación en la modalidad de préstamos avalados y subvencionados por el Estado. Estos préstamos serán concedidos por entidades de crédito, contarán con total cobertura mediante aval del Estado y no devengarán ningún tipo de gastos e intereses para el solicitante (en adelante, préstamos avalados y subvencionados por el Estado).

2. Los préstamos avalados y subvencionados por el Estado se podrán conceder a arrendatarios de viviendas habituales localizadas en todo el territorio español.

Artículo 2. *Régimen jurídico.*

Los préstamos avalados y subvencionados por el Estado se regirán por el artículo 9 del Real Decreto-ley 11/2020, de 31 de marzo, por el que se adoptan medidas urgentes complementarias en el ámbito social y económico para hacer frente al COVID-19; así como por la presente Orden.

Supletoriamente, se aplicarán la Ley 38/2003, de 17 de noviembre, General de Subvenciones y su reglamento, aprobado por Real Decreto 887/2006, de 21 de julio; la Ley 47/2003, de 26 de noviembre, General Presupuestaria y la Ley 39/2015, de 1 de octubre, del Procedimiento Administrativo Común de las Administraciones Públicas.

Artículo 3. *Características y compatibilidad de los préstamos avalados y subvencionados por el Estado.*

Los préstamos avalados y subvencionados por el Estado deberán cumplir estas condiciones:

1. Podrán otorgarse por las entidades de crédito adheridas a la LÍNEA DE AVALES ARRENDAMIENTO COVID-19 (en adelante, entidades de crédito).

2. Se otorgarán, por concesión directa y por una sola vez, a los arrendatarios de vivienda habitual que cumplan todos y cada uno de los requisitos establecidos en esta Orden.

3. Desde su formalización, contarán con la total cobertura del aval del Estado (Ministerio de Transportes, Movilidad y Agenda Urbana) y con una subvención por todos los gastos e intereses del préstamo con cargo al Ministerio de Transportes, Movilidad y Agenda Urbana (MITMA).

4. Serán finalistas y deberán dedicarse exclusivamente al pago de la renta del arrendamiento de la vivienda habitual.

5. Serán compatibles con cualquiera de las ayudas al alquiler reguladas en el Plan Estatal de Vivienda 2018-2021 y, específicamente, con las del programa de ayudas para contribuir a minimizar el impacto económico y social del COVID-19 en los alquileres de vivienda habitual; sin perjuicio de que estas últimas hayan de destinarse, en su caso, a la amortización del préstamo.

6. Serán gestionados con la colaboración del Instituto de Crédito Oficial (ICO) que, a tal fin, suscribirá un convenio con el MITMA, al que se adherirán las Entidades de crédito que vayan a conceder los préstamos.

Artículo 4. *Condiciones subjetivas de los arrendatarios.*

1. Los préstamos avalados y subvencionados por el Estado podrán otorgarse a los arrendatarios de vivienda habitual, residentes en España, con contrato en vigor suscrito al amparo de la Ley 29/1994, de 24 de noviembre, de Arrendamientos Urbanos, que se encuentren en situación de vulnerabilidad económica a consecuencia de la emergencia sanitaria ocasionada por el COVID-19 (en adelante, arrendatarios); siempre que reúnan de forma conjunta los siguientes requisitos:

a) Que el arrendatario o alguno de los miembros de la unidad familiar se encuentre afectado por una circunstancia que implique una reducción de ingresos, por pasar a estar en situación de desempleo, por estar afectado por un Expediente Temporal de Regulación de Empleo (ERTE), por haber reducido su jornada por motivo de cuidados, por cese de actividad de los trabajadores por cuenta propia o por otras circunstancias sobrevenidas vinculadas a la actividad laboral o empresarial que impliquen dicha reducción de ingresos como consecuencia de la expansión del COVID-19.

b) Que el conjunto de los ingresos de los miembros de la unidad familiar, en el mes anterior a la solicitud de la ayuda, no alcance el límite de cinco veces el Indicador Público de Renta de Efectos Múltiples mensual (en adelante IPREM).

c) Que la renta arrendaticia más los gastos y suministros básicos resulte superior o igual al 35 por cien de los ingresos netos que perciba el conjunto de los miembros de la unidad familiar. A estos efectos, se entenderá por «gastos y suministros básicos» el importe del coste de los suministros de electricidad, gas, gasoil para calefacción, agua corriente, de los servicios de telecomunicación fija y móvil, y las posibles contribuciones a la comunidad de propietarios, todos ellos de la vivienda habitual que corresponda satisfacer al arrendatario, referidos al periodo de un mes.

Para obtener estos préstamos no será exigible hallarse al corriente en el cumplimiento de las obligaciones tributarias o con la Seguridad Social ni del pago de obligaciones por reintegro de otras subvenciones.

2. A los efectos de este artículo se entenderá por unidad familiar la compuesta por la persona que adeuda el arrendamiento, su cónyuge no separado legalmente o pareja de hecho inscrita y los hijos, con independencia de su edad, que residan en la vivienda, incluyendo los vinculados por una relación de tutela, guarda o acogimiento familiar y su cónyuge no separado legalmente o pareja de hecho inscrita, que residan en la vivienda.

3. En caso de ser varios los titulares de un mismo contrato de alquiler, será obligatorio que todos ellos formalicen como prestatarios un solo contrato de préstamo, del que responderán todos de forma solidaria.

4. No se entenderá que concurren los supuestos de vulnerabilidad económica a consecuencia de la emergencia sanitaria ocasionada por el COVID-19, a los efectos de obtener ayudas en relación con la renta arrendaticia de la vivienda habitual, cuando la persona arrendataria o cualquiera de las personas que componen la unidad familiar que

habita aquella sea propietaria o usufructuaria de alguna vivienda en España. Se considerará que no concurren estas circunstancias en alguno de estos casos:

a) Cuando el derecho recaiga únicamente sobre una parte alícuota de la misma y se haya obtenido por herencia o mediante transmisión *mortis causa* sin testamento

b) Para quienes, siendo titulares de una vivienda, acrediten la no disponibilidad de la misma por causa de separación o divorcio, por cualquier otra causa ajena a su voluntad o cuando la vivienda resulte inaccesible por razón de discapacidad de su titular o de alguna de las personas que conforman la unidad de convivencia.

Artículo 5. *Acreditación de las condiciones subjetivas.*

Para acreditar los requisitos a que se refiere el artículo 4 deberán presentarse ante la entidad de crédito los siguientes documentos, dependiendo del hecho alegado:

a) En caso de situación legal de desempleo, certificado expedido por la entidad gestora de las prestaciones en el que figure la cuantía mensual percibida en concepto de prestaciones o subsidios por desempleo.

b) En caso de cese de actividad de los trabajadores por cuenta propia, certificado expedido por la Agencia Estatal de la Administración Tributaria o el órgano competente de la Comunidad Autónoma, en su caso, sobre la base de la declaración de cese de actividad declarada por el interesado.

c) Personas que habitan en la vivienda habitual:

– Libro de familia o documento acreditativo de pareja de hecho.

– Certificado de empadronamiento relativo a las personas empadronadas en la vivienda, con referencia al momento de la presentación de los documentos acreditativos.

d) Titularidad de los bienes: Certificado catastral o nota simple del servicio de índices del Registro de la Propiedad de todos los miembros de la unidad familiar.

e) En todo caso e incluido en el modelo de solicitud del anexo I de esta Orden: declaración responsable del arrendatario relativa al cumplimiento de los requisitos establecidos en el artículo 4 de esta Orden y de los requisitos del artículo 13 de la Ley 38/2003, de 17 de noviembre, General de Subvenciones que resulten de aplicación, con mención expresa de que los ingresos de la unidad familiar son inferiores a 5 veces el IPREM en el mes anterior a la solicitud de la ayuda y de que la renta arrendaticia más los gastos y suministros básicos, correspondientes también al mes anterior a la solicitud del préstamo, resulta superior o igual al 35 por cien de los ingresos netos de la unidad familiar, así como a las circunstancias sobrevenidas que suponen la reducción de ingresos a que se refiere el apartado a) del artículo 4.1.

Esta declaración podrá sustituir la aportación de algunos de los documentos anteriores siempre que incluya la justificación expresa de los motivos, relacionados con las consecuencias de la crisis del COVID-19, que le impidan tal aportación. Tras la finalización del estado de alarma y sus prórrogas dispondrá del plazo de tres meses para aportar dichos documentos a la entidad de crédito.

Junto con estos documentos se presentará la solicitud del préstamo, que incluye la declaración responsable, conforme al modelo establecido en el anexo I de esta Orden.

Artículo 6. *Financiación.*

1. Para la concesión de estos préstamos, el ICO pondrá a disposición de las entidades de crédito la LÍNEA DE AVALES ARRENDAMIENTO COVID-19 por un importe global de mil doscientos millones de euros (1.200.000.000 €); conforme autoriza la disposición adicional tercera del Real Decreto-Ley 15/2020, de 21 de abril, de medidas urgentes complementarias para apoyar a la economía y al empleo.

El ICO podrá adherir a la LÍNEA DE AVALES ARRENDAMIENTO COVID-19 a las entidades de crédito sometidas a supervisión del Banco de España.

2. La bonificación de los gastos e intereses de los préstamos se financiará por el MITMA con cargo a la aplicación presupuestaria 17.09.261N.481 «Bonificación de gastos e intereses

por concesión de préstamos a arrendatarios en situación de vulnerabilidad por el COVID-19».

La bonificación de gastos e intereses no podrá superar el importe resultante de aplicar el tipo 1,5 % TAE al préstamo.

El ICO adelantará a las entidades de crédito la bonificación de gastos e intereses de los préstamos y, posteriormente, el MITMA, con cargo a la aplicación presupuestaria 17.09.261N.481 «Bonificación de gastos e intereses por concesión de préstamos a arrendatarios en situación de vulnerabilidad por el COVID-19», abonará al ICO el importe de dicha bonificación. A tales efectos, se establece un importe máximo global de ciento doce millones de euros (112.000.000 €), con la siguiente distribución por anualidades, de conformidad con el Acuerdo de Consejo de Ministros de 14 de abril de 2020:

Aplicación 17.09.261N.481

(Importes en millones de euros)

Año	Bonificación gastos e intereses de los préstamos concedidos por las entidades de crédito a los arrendatarios
2021	10
2022	20
2023	17
2024	15
2025	13
2026	11
2027	9
2028	8
2029	5
2030	3
2031	1
Total.	112

3. En el convenio que se suscriba entre el MITMA y el ICO se establecerán los términos de colaboración en relación con el aval a otorgar por el MITMA, así como la bonificación de gastos e intereses.

4. Los préstamos avalados y subvencionados por el Estado se otorgarán hasta que se alcance cualquiera de estos límites o, en su caso, los que resulten de su ampliación:

a) Mil doscientos millones de euros, como máximo que puede ser avalado por el MITMA conforme a la disposición adicional tercera del Real Decreto-ley 15/2020, de 21 de abril, de medidas urgentes complementarias para apoyar a la economía y al empleo.

b) Ciento doce millones de euros por «Bonificación de gastos e intereses por concesión de préstamos a arrendatarios en situación de vulnerabilidad por el COVID-19»; conforme al Acuerdo del Consejo de Ministros de 14 de abril de 2020).

Artículo 7. *Condiciones de los préstamos.*

Los préstamos avalados y subvencionados por el Estado se otorgarán con sujeción a estas condiciones:

1. Se formalizarán mediante un contrato de préstamo entre la entidad de crédito y el arrendatario.

2. La cuantía del préstamo podrá alcanzar hasta el 100 % del importe de seis mensualidades, en virtud del contrato de arrendamiento de vivienda habitual vigente, con un máximo de 5.400 euros, a razón de un máximo de 900 euros por mensualidad.

3. Las seis mensualidades financiables podrán ser desde el 1 de abril de 2020 y no podrán ser posteriores a 6 meses a contar desde la firma del préstamo entre la entidad bancaria y el arrendatario ni posteriores al fin de vigencia del contrato de arrendamiento o sus prórrogas.

4. El plazo de amortización inicial podrá ser de hasta 6 años y podrá pactarse un período de carencia de principal de seis meses. Una vez transcurridos los tres primeros años desde

la concesión del préstamo y antes de seis meses de la finalización del plazo inicial, será admisible una única prórroga de 4 años de plazo de amortización adicional, siempre que se acredite ante la Entidad de crédito que, en el momento de la solicitud de prórroga, persiste la situación de vulnerabilidad y se cumplen los requisitos definidos en esta Orden. Cuando en la operación de préstamo figuren varios arrendatarios para una misma vivienda, será obligatorio que todos ellos formulen la solicitud de prórroga y todos respondan de forma solidaria.

El arrendatario podrá realizar la cancelación total o amortización anticipada facultativa de la financiación, sin que ello le genere gastos o comisiones.

En todo caso, la cancelación o amortización anticipada, total o parcial, se producirá de manera inmediata en el supuesto en el que se satisfaga, respectivamente, la totalidad o parte del importe del préstamo, ya se realice el pago por el arrendatario o por las Administraciones públicas competentes en materia de vivienda o protección social.

5. El aval otorgado por el MITMA se mantendrá hasta el último plazo de amortización pactado más 180 días.

6. En el contrato se hará constar que se deberá proceder a la amortización anticipada del préstamo por el arrendatario y procederá el reintegro de la subvención por gastos e intereses si se comprobara que el arrendatario ha incurrido en falsedad, ocultación o inexactitud relevante al presentar los documentos o la declaración responsable a que se refiere el artículo 4 de esta Orden.

Artículo 8. *Presentación de solicitudes y formalización de los préstamos.*

1. Los préstamos avalados y subvencionados por el Estado deberán ser solicitados por el arrendatario ante la Entidad de crédito, con el modelo de solicitud que figura en el anexo I de esta Orden, antes del 30 de septiembre de 2020 y deberán formalizarse antes del 31 de octubre de 2020. A propuesta de la comisión de seguimiento prevista en el convenio entre el MITMA y el ICO, mediante orden ministerial, estos plazos podrán prorrogarse hasta el 30 de noviembre y el 31 de diciembre de 2020, respectivamente.

2. Los arrendatarios deberán acreditar ante la Entidad de crédito que cumplen los requisitos establecidos en el artículo 4 de esta Orden. La presentación de la solicitud implicará el consentimiento del interesado para el tratamiento de datos por el ICO y el MITMA, a efectos de las disposiciones vigentes en materia de protección de datos, así como la autorización al ICO y al MITMA para poder consultar los datos fiscales y laborales de los arrendatarios y para su cesión por parte de este último a la Consejería u organismo competente en materia de vivienda de la Comunidad Autónoma o ciudades de Ceuta y Melilla, según la localización de la vivienda arrendada, con el único objeto de que éstas puedan utilizar esta información para analizar la situación de vulnerabilidad del arrendatario para la aplicación de posibles ayudas presentes o futuras.

3. La Entidad de crédito solo concederá los préstamos a los arrendatarios que acrediten cumplir los requisitos establecidos en el artículo 4 de esta Orden y aporten la totalidad de la documentación requerida en los términos previstos en el artículo 5 de la misma.

4. Los gastos e intereses del préstamo no podrán superar el importe resultante de aplicar el tipo 1,5 % TAE al préstamo. En dichos gastos se entenderán comprendidos todos los que se devenguen desde la solicitud del préstamo hasta su cancelación.

5. En el momento de formalizar el préstamo, la Entidad de crédito deberá cumplimentar el formulario previsto en el anexo II de esta Orden y remitirlo al ICO verificando, con carácter previo a la formalización del préstamo avalado y subvencionado por el MITMA, el cumplimiento de los requisitos de los arrendatarios para obtener las ayudas.

6. Con ocasión del otorgamiento del préstamo, la entidad de crédito no podrá exigir al interesado la contratación de ningún producto o servicio adicional.

Artículo 9. *Pago de las ayudas al arrendador.*

1. La entidad de crédito abonará el importe del préstamo, correspondiente a las seis mensualidades, directamente a la persona o entidad arrendadora de la vivienda, previa comunicación, para su toma de razón, al titular del préstamo.

2. El abono se realizará con periodicidad mensual, salvo que se acuerde una periodicidad distinta, y, en su caso, con un pago inicial que comprenda las mensualidades

devengadas y no pagadas desde el 1 de abril de 2020 hasta la firma del contrato de préstamo. La entidad de crédito deberá conservar el justificante de cada uno de los pagos que realice.

Artículo 10. *Seguimiento y control de las ayudas.*

1. En el convenio que se suscriba entre el MITMA y el ICO se regulará la colaboración entre ellos, y la de las entidades de crédito, para el seguimiento y control de estas ayudas.
2. En todo caso, el ICO facilitará esta información al MITMA:

a) Quincenalmente, un informe justificativo de los préstamos avalados y subvencionados por el Estado.
b) Con carácter anual, un informe justificativo de todos los préstamos concedidos, el importe de aval ejecutado, el importe de los gastos e intereses bonificados; los préstamos amortizados; las operaciones que las entidades de crédito hayan comunicado como fallidas y los importes recuperados.

Artículo 11. *Causas de reintegro de las ayudas.*

1. La Entidad de crédito deberá conservar la documentación acreditativa de los requisitos de elegibilidad del arrendatario solicitante del préstamo durante doce años desde la firma del contrato de préstamo. La comisión de seguimiento del convenio podrá reducir este plazo para los préstamos que estén ya totalmente amortizados y para los préstamos que no hubieren solicitado la prórroga.
2. El MITMA podrá verificar en todo momento que los préstamos avalados y subvencionados por el Estado se han otorgado a arrendatarios que cumplían los requisitos de elegibilidad para obtenerlos; así como que el importe de aquellos se ha destinado a la finalidad para la que se otorgaron.
3. En caso de que se compruebe que, de acuerdo con la documentación aportada al formular la solicitud, el arrendatario no cumplía los requisitos para obtener el préstamo en el momento de su concesión por la Entidad de crédito, se exigirá a esta el reintegro al MITMA de los abonos realizados por el ICO en concepto de subvención de gastos e intereses, a cuyo importe se aplicará el interés de demora.
4. Si el MITMA comprobara que el arrendatario ha destinado el importe del préstamo a una finalidad distinta para la que se otorgó, o que el arrendatario ha incurrido en falsedad, ocultación o inexactitud relevante al presentar los documentos o en cualquier declaración responsable a que se refiera esta Orden; se procederá del siguiente modo:

a) Si el préstamo estuviera pendiente de abonarse, en todo o en parte, se cancelará el abono de las cantidades pendientes y el arrendatario deberá proceder a la amortización anticipada del préstamo.
b) En todo caso, se exigirá al arrendatario el reintegro de los gastos e intereses satisfechos por el préstamo; a cuyo importe se aplicará el interés de demora.

5. En el caso de que la Entidad de crédito califique un préstamo como fallido, tras el ejercicio de todas las acciones que en buena práctica deba realizar la Entidad para la recuperación de importes impagados y para el que se haya ejecutado el aval, MITMA solicitará al arrendatario el reintegro de los gastos e intereses satisfechos por el préstamo; a cuyo importe también se aplicará el interés de demora.
6. En el MITMA, corresponderá a la Dirección General de Vivienda y Suelo realizar las actuaciones de verificación, comprobación y reintegro a que se refiere este precepto. La verificación podrá realizarse aplicando técnicas de tratamiento masivo de datos. Para el reintegro se aplicará la Ley 38/2003, de 17 de noviembre, General de Subvenciones.

Artículo 12. *Infracciones y sanciones.*

En los supuestos de infracciones administrativas en materia de subvenciones y ayudas públicas, será de aplicación lo previsto en el título IV de la Ley 38/2003, de 17 de noviembre, y en el título IV de su Reglamento.

Artículo 13. *Control financiero y publicidad de las subvenciones.*

El control financiero de subvenciones se ejercerá en los términos previstos en el título III de la Ley 38/2003, de 17 de noviembre, General de Subvenciones.

Las subvenciones reguladas en esta Orden están sujetas a las normas generales de publicidad y transparencia previstas en la Ley General de Subvenciones y demás normativa de desarrollo.

Disposición final. *Entrada en vigor.*

Esta Orden entrará en vigor el día de su publicación en el «Boletín Oficial del Estado».

ANEXO I

Formulario de solicitud de préstamo

Modelo de formulario a cumplimentar por los arrendatarios al presentar ante la Entidad de crédito la solicitud del préstamo regulado en esta Orden

SOLICITUD DE PRÉSTAMO AVALADO Y SUBVENCIONADO POR EL ESTADO (ARTÍCULO 9 DEL RDL 11/2020) Y DECLARACION RESPONSABLE DEL CUMPLIMIENTO DE LOS REQUISITOS ESTABLECIDOS

D. ……, DNI……, en calidad de arrendatario de su vivienda habitual y con domicilio en ……

DECLARA RESPONSABLEMENTE

que cumple con los requisitos del artículo 13 de la Ley 38/2003, de 17 de noviembre, General de Subvenciones que resulten de aplicación y con los requisitos establecidos en el artículo 4 de la Orden MITMA __/2020, y específicamente:

a) Que el arrendatario, o alguno de los miembros de la unidad familiar se encuentra afectado por circunstancias que implican una **reducción de ingresos**, como consecuencia de la expansión del COVID-19, debido a alguna de estas causas (márquese lo que proceda):

   a. pasar a estar en situación de desempleo
   b. por estar afectado por un Expediente Temporal de Regulación de Empleo (ERTE)
   c. por haber reducido su jornada por motivo de cuidados,
   d. por cese de actividad de los trabajadores por cuenta propia
   e. por otras circunstancias sobrevenidas vinculadas a la actividad laboral o empresarial que impliquen dicha reducción de ingresos, tales como …….
   ……

b) Que el **conjunto de los ingresos de los miembros de la unidad familiar**, en el mes anterior a la solicitud del préstamo, no alcanza el límite de cinco veces el Indicador Público de Renta de Efectos Múltiples mensual (en adelante IPREM), es decir, **2.689,20 €.**

c) Que **la renta arrendaticia más los gastos y suministros básicos**, correspondientes al mes anterior a la solicitud del préstamo, resulta **superior o igual al 35 por cien de los ingresos netos** que percibe el conjunto de los miembros de la unidad familiar. A estos efectos, se entiende por «gastos y suministros básicos» el importe del coste de los suministros de electricidad, gas, gasoil para calefacción, agua corriente, de los servicios de telecomunicación fija y móvil, y las posibles contribuciones a la comunidad de propietarios, todos ellos de la vivienda habitual, que corresponda satisfacer al arrendatario, referidos al periodo de un mes:

   – Renta arrendaticia más gastos y suministros básicos: …… € (1)
   – Ingresos netos de la unidad familiar: …….. € (2)
   – Porcentaje ($\frac{(1)}{(2)}\ x\ 100$): …… %

Y SOLICITA

el préstamo avalado y subvencionado por el Estado regulado en el artículo 9 del RDL 11/2020 y demás disposiciones de aplicación, a cuyo efecto se aporta la siguiente información y documentación:

Datos personales y domicilio del arrendatario solicitante	**Documentación justificativa**
	• D.N.I y domicilio del solicitante. • Libro de familia o documento acreditativo de pareja de hecho. • Certificado de empadronamiento relativo a las personas empadronadas en la vivienda, en el momento de la solicitud del préstamo.
Arrendamiento	**Documentación justificativa**
	• Contrato de arrendamiento en vigor, en el que figure identificación del arrendador. • En el caso de que no figure en el contrato de arrendamiento, cuenta corriente a nombre del arrendador, con el objeto de que la Entidad de crédito abone la ayuda financiera(importe del préstamo) directamente al arrendador en concepto de renta arrendaticia.
Condiciones de acceso al préstamo:	**Documentación justificativa**
Acreditación de que, en el contexto de la expansión del COVID-19, alguno de los miembros de la unidad familiar ha sufrido una reducción de ingresos en el supuesto de que pase a estar en situación de desempleo o de cese de actividad de los trabajadores por cuenta propia.	DOCUMENTACIÓN JUSTIFICATIVA DE LA CIRCUNSTANCIA QUE AFECTA A LA MINORACION DE SUS INGRESOS EN LOS SIGUIENTES SUPUESTOS: • En caso de situación legal de desempleo, certificado expedido por la entidad gestora de las prestaciones en el que figure la cuantía mensual percibida en concepto de prestaciones o subsidios por desempleo. • En caso de cese de actividad de los trabajadores por cuenta propia, mediante certificado expedido por la Agencia Estatal de la Administración Tributaria o el órgano competente de la Comunidad Autónoma, en su caso, sobre la base de la declaración de cese de actividad declarada por el interesado.
Acreditación de que la persona arrendataria o cualquiera de las personas que componen la unidad familiar que habita aquella no son propietarias o usufructuarias de ninguna vivienda en España, salvo que se den las excepciones previstas en el artículo 4.4 de esta Orden.	**DOCUMENTACIÓN JUSTIFICATIVA DE LA NO TITULARIDAD DE VIVIENDAS:** • Certificado catastral o Nota simple del servicio de índices del Registro de la Propiedad de todos los miembros de la unidad familiar. • Declaración responsable, en caso de ser propietaria o usufructuaria de alguna vivienda, y se dé alguna de las excepciones previstas en el artículo 4.4 de esta Orden.
NOTA: En caso de que el solicitante no pudiese aportar alguno de los documentos requeridos, podrá ser sustituido transitoriamente mediante la declaración responsable exigida en el apartado e) del artículo 5 de esta Orden, siempre que incluya la justificación expresa de los motivos, relacionados con las consecuencias de la crisis del COVID-19, que le impiden tal aportación. Tras la finalización del estado de alarma y sus prórrogas dispondrá del plazo de tres meses para dicha aportación a la Entidad de crédito.	

El solicitante **CONSIENTE** que el arrendador conozca la existencia de la concesión de este préstamo y **AUTORIZA** al Ministerio de Transportes, Movilidad y Agenda Urbana a consultar y contrastar la información declarada en los registros o bases de datos que obran en su poder o de terceros.

Asimismo, se **COMPROMETE** a proporcionar, previo requerimiento de la Administración, cualquier documentación que pueda solicitarse para la comprobación de los datos declarados. De no aportar, en su caso, la documentación solicitada en los plazos establecidos en el requerimiento, el Ministerio de Transportes, Movilidad y Agenda Urbana se reserva el derecho a exigir la devolución del préstamo y el reintegro de los gastos e intereses satisfechos, a cuyo importe se aplicaría el interés de demora.

En……., a …….de ……de 2020

Fdo:……..

ANEXO II

Formulario de concesión del préstamo

Modelo de formulario a cumplimentar por la Entidad de crédito al formalizar el préstamo acogido a la LÍNEA DE AVALES ARRENDAMIENTO COVID-19 del artículo 9 del Real Decreto-ley 11/2020

Renta mensual del contrato de arrendamiento de vivienda y datos del arrendador para el abono de la ayuda.	Cantidad en euros, a partir de la información contenida en los contratos de arrendamiento de vivienda y sus prórrogas, Datos del contrato de arrendamiento en vigor, en el que figure identificación del arrendador y la cuenta corriente de su titularidad para que la Entidad de crédito abone la ayuda financiera directamente al arrendador en concepto de renta arrendaticia.
Importe de préstamo concedido.	Cantidad en euros de capital concedido al solicitante, que cómo máximo podrá ascender a seis mensualidades de renta, con el máximo de 900 euros por mensualidad.
Plazo de devolución del préstamo.	Número de meses fijados para la devolución del préstamo concedido.
Cuota mensual del préstamo.	Cantidad en euros correspondiente a la cuota mensual establecida para la devolución de la totalidad del capital del préstamo.
Acreditación de las condiciones de elegibilidad del solicitante:	
Descripción de la circunstancia que implique la reducción de ingresos de alguno de los miembros de la unidad familiar.	Se detallará la circunstancia acreditada por el solicitante: a. pasar a estar en situación de desempleo b. por estar afectado por un Expediente Temporal de Regulación de Empleo (ERTE) c. por haber reducido su jornada por motivo de cuidados, d. por cese de actividad de los trabajadores por cuenta propia e. por otras circunstancias sobrevenidas vinculadas a la actividad laboral o empresarial que impliquen dicha reducción de ingresos
Composición de la unidad familiar.	Se detallará el número de miembros de la unidad familiar que han tenido ingresos en el mes anterior a la solicitud.
Cumplimiento del límite de ingresos.	Se especificará que los ingresos de la unidad familiar en el mes anterior a la solicitud se encuentran por debajo de 5 veces el IPREM, conforme a declaración responsable del solicitante.
Cumplimiento del requisito de sobrecarga financiera para hacer frente al pago del alquiler.	Se especificará que se cumple que la renta arrendaticia, más los gastos y suministros básicos, resulta superior o igual al 35% de los ingresos netos que perciba el conjunto de los miembros de la unidad familiar en el mes anterior a la solicitud conforme a declaración responsable del solicitante.
Cumplimiento del requisito de que ningún miembro de la unidad familiar que reside en la vivienda es propietario o usufructuario de alguna vivienda en España.	Se detallará la documentación facilitada por el solicitante para acreditar que ningún miembro de la unidad familiar que reside en la vivienda es propietario o usufructuario de alguna vivienda en España: • Certificado catastral o nota simple registral de todas las personas que componen la unidad familiar que acredite que ninguna de ellas es propietaria o usufructuaria de alguna vivienda en España. • Declaración responsable, en caso de ser propietaria o usufructuaria de alguna vivienda y se de alguna de las excepciones previstas en el artículo 4.4 de esta Orden.

§ 174

Resolución de 1 de mayo de 2020, de la Secretaría de Estado de Transportes, Movilidad y Agenda Urbana, por la que se publica el Convenio con el Instituto de Crédito Oficial, E.P.E., para la gestión de los avales y de la subvención de gastos e intereses por parte del Estado a arrendatarios en la "Línea de avales de arrendamiento COVID-19"

Ministerio de Transportes, Movilidad y Agenda Urbana
«BOE» núm. 122, de 2 de mayo de 2020
Última modificación: sin modificaciones
Referencia: BOE-A-2020-4786

Con fecha 1 de mayo de 2020 se ha suscrito, previa tramitación reglamentaria, el Convenio de colaboración entre el Ministerio de Transportes, Movilidad y Agenda Urbana y el Instituto de Crédito Oficial, E.P.E. para la gestión de los avales y de la subvención de gastos e intereses por parte del Estado a arrendatarios en la «Línea de avales de arrendamiento COVID-19».

En cumplimiento de lo dispuesto en el artículo 48.8 de la Ley 40/2015, de 1 de octubre, de Régimen Jurídico del Sector Público, se publica en el «Boletín Oficial del Estado» dicho convenio de colaboración, que figura como anexo a esta resolución.

ANEXO

Madrid, 1 de mayo de 2020.

En presencia de D. José Luis Ábalos Meco, Ministro de Transportes, Movilidad y Agenda Urbana.

REUNIDOS

De una parte, D. Pedro Saura García, en su calidad de Secretario de Estado de Transportes, Movilidad y Agenda Urbana, en virtud del Real Decreto 28/2020, de 14 de enero (BOE 15/01/2020), actuando en el ejercicio de la competencia atribuida por el artículo 62.2 g) de la Ley 40/2015, de 1 de octubre, de Régimen Jurídico del Sector Público.

De otra parte, D. José Carlos García de Quevedo Ruiz en nombre y representación del Instituto de Crédito Oficial, E.P.E. (en adelante ICO), con CIF Q2876002C y domicilio en Madrid, Paseo del Prado, n.º 4, en su calidad de Presidente, por virtud de su nombramiento por Real Decreto 683/2018, de 22 de junio de 2018.

Ambas partes, en la calidad en que intervienen en este acto, se reconocen recíprocamente capacidad legal para obligarse y otorgar el presente y, a tal efecto,

EXPONEN

Primero.

Que el Ministerio de Transportes, Movilidad y Agenda Urbana (en adelante, MITMA), de conformidad con el Real Decreto 2/2020, de 12 de enero, es el Departamento Ministerial al que corresponde la propuesta y ejecución de las políticas del Gobierno en materia de vivienda.

Segundo.

Que el ICO es un Organismo público configurado como Entidad pública empresarial de las previstas en los artículos 84, 103 y siguientes de la Ley 40/2015, de 1 de octubre, de Régimen Jurídico del Sector Público; está adscrita al Ministerio de Asuntos Económicos y Transformación Digital a través de la Secretaría de Estado de Economía y Apoyo a la Empresa, que tiene naturaleza jurídica de Entidad de Crédito y la consideración de Agencia Financiera del Estado.

Son fines del ICO, de acuerdo con el artículo 2 de sus Estatutos aprobados por Real Decreto 706/1999, de 30 abril (BOE de 13 de mayo), el sostenimiento y la promoción de actividades económicas que contribuyan al crecimiento y a la mejora de la distribución de la riqueza nacional y, en especial, de aquellas que, por su trascendencia social, cultural, innovadora o ecológica, merezcan su fomento.

Para el cumplimiento de los fines que le atribuye el artículo 2 de su Estatuto, el Instituto de Crédito Oficial podrá, de acuerdo con el artículo 4 de sus Estatutos, desarrollar, sin perjuicio de las competencias de los distintos Departamentos ministeriales, las siguientes funciones: Formalizar, gestionar y administrar fondos, subvenciones, créditos, avales u otras garantías, cuotas y cualesquiera instrumentos financieros al servicio de sus fines, pudiendo a dicho efecto realizar toda clase de operaciones financieras de activo.

Tercero.

Que el Real Decreto-ley 11/2020, de 31 de marzo, por el que se adoptan medidas urgentes complementarias en el ámbito social y económico para hacer frente al COVID-19, regula una serie de medidas dirigidas a familias y colectivos vulnerables y entre ellas, en su artículo 9, establece la aprobación de una línea de avales para la cobertura por cuenta del Estado de la financiación a arrendatarios en situación de vulnerabilidad social y económica como consecuencia de la expansión del COVID-19.

Cuarto.

Que el Real Decreto-ley 11/2020, de 31 de marzo, autoriza al MITMA para que, mediante convenio con el ICO, por un plazo de hasta catorce años, se desarrolle una línea de avales con total cobertura del Estado, para que las entidades de crédito puedan ofrecer ayudas transitorias de financiación a los arrendatarios de vivienda habitual que se encuentren en la referida situación de vulnerabilidad, con un plazo de devolución de hasta seis años, prorrogable excepcionalmente por otros cuatro y sin que, en ningún caso, devengue ningún tipo de gastos e intereses para el solicitante.

Quinto.

Que la Orden TMA/378/2020, de 30 de abril, por la que se definen los criterios y requisitos de los arrendatarios de vivienda habitual que pueden acceder a las ayudas transitorias de financiación establecidas en el artículo 9 del real decreto-ley 11/2020, de 31 de marzo, por el que se adoptan medidas urgentes complementarias en el ámbito social y económico para hacer frente al COVID-19, establece los criterios y requisitos que deben cumplir los arrendatarios en situación de vulnerabilidad sobrevenida como consecuencia de la expansión del COVID-19 para poder acceder a las ayudas transitorias de financiación en la modalidad de préstamos avalados y subvencionados por el Estado, de acuerdo con lo establecido en el artículo 9 del Real Decreto-ley 11/2020.

Sexto.

Que mediante Acuerdo de Consejo de Ministros de 14 de abril de 2020, se han aprobado las partidas presupuestarias que se indican en este Convenio y se han autorizado límites para adquirir compromisos de gasto con cargo a ejercicios futuros en aplicación de lo dispuesto en el artículo 47.3 de la Ley 47/2003, de 26 de noviembre, General Presupuestaria para financiar por parte del MITMA, la bonificación de intereses y gastos al cliente y la compensación a ICO por los gastos de gestión y administración incurridos por la línea prevista en el Real Decreto-ley 11/2020.

Séptimo.

Que la disposición adicional tercera del Real Decreto-ley 15/2020, de 21 de abril, de medidas urgentes complementarias para apoyar a la economía y al empleo señala: «En relación con la línea de avales para la cobertura por cuenta del Estado de la financiación a arrendatarios en situación de vulnerabilidad social y económica como consecuencia de la expansión del COVID-19, aprobada en el artículo 9 del Real Decreto-ley 11/2020, de 31 de marzo, el Ministerio de Transportes, Movilidad y Agenda Urbana podrá conceder avales por un importe máximo de 1.200 millones de euros».

Octavo.

Que el MITMA y el ICO proponen la suscripción de un Convenio, por el que se establecen los términos de la colaboración entre ambas partes en relación con el aval a otorgar por el MITMA en concepto de cobertura total del riesgo de las operaciones que cumplan con los requisitos establecidos en el presente Convenio, así como la bonificación por el MITMA de los gastos e intereses para el cliente de la financiación avalada.

Noveno.

De conformidad con lo dispuesto en la disposición final cuarta-Tres.6 del Real Decreto-ley 16/2020, de 28 de abril, de medidas procesales y organizativas para hacer frente al COVID-19 en el ámbito de la Administración de Justicia el presente convenio:

1.º) Queda exceptuado de lo dispuesto en los apartados Sexto y Séptimo del Acuerdo de Consejo de Ministros de 27 de diciembre de 2019, por el que se establecen los criterios de aplicación de la prórroga para 2020 de los Presupuestos Generales del Estado vigentes en el año 2019, se formaliza la distribución por secciones y se aprueban medidas para reforzar el control del gasto público; y

2.º) Le es de aplicación el artículo 39 del Real Decreto-ley 8/2020, de 17 de marzo, de medidas urgentes extraordinarias para hacer frente al impacto económico y social del COVID-19, en el que se establece el siguiente régimen especial para los convenios relacionados con el COVID-19:

– No resultan de aplicación las disposiciones contenidas en los apartados 1 y 2 en las letras a), b) y c) del artículo 50 de la Ley 40/2015, de 1 de octubre, de Régimen Jurídico del Sector Público, así como en el Acuerdo del Consejo de Ministros de 15 de diciembre de 2017, por el que se aprueban las instrucciones para la tramitación de convenios, en la tramitación administrativa y suscripción de los convenios; y

– Quedan excluidos de lo establecido en el apartado 8 del artículo 48 de la Ley 40/2015, de 1 de octubre, de Régimen Jurídico del Sector Público, perfeccionándose y resultando eficaces por la prestación del consentimiento de las partes, sin perjuicio de su posterior inscripción en el Registro Electrónico estatal de Órganos e Instrumentos de Cooperación del sector público estatal y su publicación en el «Boletín Oficial del Estado».

De acuerdo con lo anterior, las partes suscriben el presente Convenio, que se regirá de conformidad con las siguientes

ESTIPULACIONES

Primera. *Objeto, ámbito territorial y vigencia del Convenio.*

a) Objeto.

El objeto del presente Convenio es establecer los términos de colaboración entre el MITMA y el ICO, en relación con la gestión del aval a otorgar por el MITMA, así como con la gestión y pago de la bonificación de gastos e intereses, a los préstamos formalizados por las Entidades de crédito para hacer frente al alquiler de vivienda habitual por parte de los hogares que se encuentren en situaciones de vulnerabilidad social y económica como consecuencia de la expansión del COVID-19, conforme a lo establecido en el Real Decreto-ley 11/2020 y la Orden TMA/378/2020, de 30 de abril, del MITMA.

Es objeto también de este Convenio establecer el compromiso financiero por MITMA para atender al gasto derivado de las comisiones a abonar al ICO por la administración y gestión de la línea de avales aprobada en el artículo 9 del RDL 11/2020 y la disposición adicional tercera del Real Decreto-ley 15/2020, de 21 de abril, de medidas urgentes complementarias para apoyar a la economía y al empleo que recibirá el ICO.

Ámbito territorial.

El ámbito territorial de aplicación de este Convenio es el territorio español.

b) Vigencia.

1. El presente Convenio resultará eficaz el mismo día de su firma, sin perjuicio de su posterior inscripción en el Registro Electrónico estatal de Órganos e Instrumentos de Cooperación del sector público estatal y publicación en el «Boletín Oficial del Estado».

2. De conformidad con lo establecido en el artículo 9 del Real Decreto-ley 11/2020, el presente Convenio tendrá una vigencia de 14 años desde su firma.

3. No obstante lo anterior, las Partes se obligan al cumplimiento de todas las obligaciones, mientras subsistan, que dimanen de este Convenio.

Segunda. *Características generales de los avales y la bonificación de intereses y gastos.*

a) Instrumentación

El ICO, en nombre y por cuenta del MITMA, formalizará contratos de avales con las Entidades de crédito adheridas a la línea «Línea de Avales Arrendamiento COVID-19» (en adelante, línea de avales). El texto del contrato de aval entre ICO y las Entidades Financieras se ajustará en todos sus términos y condiciones a lo establecido en el presente Convenio y en la Orden TMA/378/2020, de 30 de abril, del MITMA

Los contratos de aval con las Entidades de crédito se formalizarán con posterioridad a la publicación en el «Boletín Oficial del Estado» del presente Convenio.

b) Importe.

b.1) Importe de avales.

El ICO, actuando en nombre y por cuenta del MITMA, pondrá a disposición de las Entidades de crédito adheridas la línea avales por un importe global máximo de mil doscientos millones de euros (1.200.000.000 €), de conformidad con lo dispuesto en el presente Convenio.

Si en alguna anualidad el importe disponible para el abono de comisiones de administración o gestión de ICO, o el abono de los importes correspondientes a bonificación de gastos e intereses, por parte del MITMA no fuera suficiente para cubrir los desembolsos que deba realizar al ICO de acuerdo con la Estipulación Cuarta, el MITMA desembolsará a ICO los importes correspondientes pendientes de pago en la siguiente o siguientes anualidades en las que haya importe disponible suficiente.

b.2) Importe de bonificación de gastos e intereses.

El ICO, actuando en nombre y por cuenta del MITMA, pondrá a disposición de las Entidades de crédito adheridas a la línea las ayudas en forma de bonificaciones de gastos e

intereses de los préstamos, concedidos a los clientes por las citadas entidades con cargo a sus fondos, por un importe global máximo de ciento doce millones de euros (112.000.000 €).

En el mismo acto de concesión del préstamo por parte de la Entidad de crédito de conformidad con la regulación establecida, se entenderá concedida la subvención de gastos e intereses que conlleve dicho préstamo, en virtud de lo establecido en el artículo 9 del Real Decreto-ley 11/2020 y en la Orden TMA/378/2020, de 30 de abril, del MITMA. Las ayudas en la modalidad de subvención de tipo de interés se financiarán por el MITMA con cargo al gasto máximo aprobado para dicha línea de ayudas.

Si en alguna anualidad el importe disponible para la bonificación de gastos e intereses por parte del MITMA no es suficiente para cubrir los desembolsos que deba realizar al ICO de acuerdo con la Estipulación Cuarta, el MITMA desembolsará a ICO los importes pendientes de pago en la siguiente o siguientes anualidades en las que haya importe disponible suficiente.

c) Plazo de formalización de operaciones con los Clientes.

Las operaciones avaladas y subvencionadas por el Estado deberán formalizarse entre el Cliente y la Entidad de crédito adherida con posterioridad a la fecha de firma del contrato de aval entre ICO y dicha Entidad.

El Cliente deberá solicitar el préstamo a la Entidad de crédito antes del 30 de septiembre de 2020 con el modelo de solicitud que figura en el Anexo I de la Orden TMA/378/2020, de 30 de abril, del MITMA. Las Entidades de crédito deberán formalizar los préstamos con los Clientes antes del 31 de octubre de 2020. No obstante, mediante acuerdo de la Comisión de Seguimiento a la que hace referencia la Estipulación Séptima del presente Convenio, el ICO y el MITMA podrán proponer la ampliación de ambos plazos hasta el 30 de noviembre y el 31 de diciembre de 2020 respectivamente. Esta ampliación, en su caso, se realizará mediante Orden del MITMA tal y como se señala en el artículo 8 de la Orden TMA/378/2020, de 30 de abril, del MITMA.

d) Clientes.

Podrán ser Clientes todos aquellos arrendatarios de vivienda habitual residentes en España que se encuentren en situación de vulnerabilidad sobrevenida como consecuencia de la expansión del COVID-19, de acuerdo con los criterios y requisitos definidos en la Orden TMA/378/2020, de 30 de abril, del MITMA y que se recogen en el Anexo I del presente Convenio. La verificación del cumplimiento de las condiciones de elegibilidad en base a los referidos criterios y requisitos corresponderá a la Entidad de crédito, como trámite previo a la formalización del préstamo. La entidad de crédito solo concederá los préstamos avalados y subvencionados por el Estado a los arrendatarios que acrediten cumplir los requisitos establecidos en el artículo 4 de la Orden TMA/378/2020, de 30 de abril, del MITMA en los términos previstos en demás artículos de la misma.

En caso de ser varios los titulares en un mismo contrato de alquiler, será obligatorio que todos ellos formalicen el contrato de préstamo con la Entidad de crédito como prestatarios. A estos efectos, se formalizará un solo contrato de préstamo en el que figuren todos los arrendatarios como prestatarios del préstamo, del que responderán todos de forma solidaria, y deberán cumplir conjuntamente los requisitos y condiciones establecidos en el Anexo I.

En todo caso, el contrato de arrendamiento a tener en cuenta deberá corresponder a la vivienda completa, pudiendo incluir el mobiliario, los trasteros, y las plazas de garaje y otras dependencias anexas a la vivienda, pero excluyendo los acuerdos de subarriendo y el alquiler de habitaciones.

e) Conceptos financiables e importe máximo de financiación por préstamo.

Los préstamos avalados y subvencionados por el Estado formalizados entre el Cliente y la Entidad de crédito serán finalistas, debiendo dedicarse la financiación al pago de la renta del arrendamiento de la vivienda habitual del Cliente.

El importe máximo de financiación, con cargo a los fondos de la Entidad de crédito, por operación de préstamo podrá cubrir hasta el 100% del importe de seis mensualidades, en virtud del contrato de arrendamiento de vivienda en vigor y sus prórrogas, con un máximo de 5.400 euros, a razón de un máximo de 900 euros cada mes, por contrato de arrendamiento y préstamo. Las seis mensualidades máximas financiables podrán ser de fecha desde el 1 de

abril de 2020 y no podrán ser posteriores a 6 meses a contar desde la firma del préstamo entre la Entidad de crédito y el Cliente ni posteriores al fin de vigencia del contrato de arrendamiento o sus prórrogas.

Las Entidades de crédito abonarán las cuantías correspondientes a las seis mensualidades directamente a la persona o entidad arrendadora de la vivienda, previa comunicación, para su toma de razón, al titular del préstamo.

El abono se realizará con periodicidad mensual, salvo que se acuerde periodicidad distinta, y, en su caso, con un pago inicial que comprenda las mensualidades devengadas y no pagadas desde el 1 de abril de 2020 hasta la firma del contrato de préstamo. La Entidad de crédito deberá conservar el justificante de cada uno de los pagos que se realicen.

f) Modalidad de financiación.

Las operaciones de financiación entre el Cliente y las Entidades de crédito deberán instrumentarse mediante un contrato de préstamo financiado con fondos de la citada entidad, independientemente de las fuentes de financiación de la Entidad de crédito.

g) Plazos de las operaciones de préstamo.

Los Clientes podrán formalizar las operaciones de préstamo por un plazo de hasta seis años, prorrogable excepcionalmente por otros cuatro años.

A estos efectos, el Cliente y la Entidad de crédito podrán acordar un plazo de amortización inicial de hasta 6 años y los Clientes podrán solicitar a la Entidad de crédito, por escrito, una vez transcurridos al menos tres años desde la fecha de concesión del préstamo y antes de seis meses de la finalización del plazo inicial, una única prórroga de 4 años de plazo de amortización adicional, siempre que se acredite ante la entidad financiera que persisten, en el momento de la solicitud de prórroga, su situación de vulnerabilidad y se cumplan los requisitos definidos en la Orden TMA/378/2020, de 30 de abril, del MITMA y que se recogen en el Anexo I del presente Convenio

En caso de que en la operación de préstamo figuren varios arrendatarios como Clientes, será obligatorio que todos ellos formulen la solicitud de prórroga y todos respondan de forma solidaria.

Una vez establecida, en su caso, la prórroga excepcional de cuatro años de la operación de préstamo, la Entidad de crédito establecerá la nueva cuota mensual a aplicar hasta la finalización del nuevo periodo del préstamo, redistribuyendo el capital del préstamo pendiente de pago.

El Cliente podrá solicitar un periodo de carencia de principal de 6 meses, que deberá ser aceptado e incorporado en las condiciones de la operación de financiación por parte de la Entidad de crédito.

El Cliente podrá realizar la cancelación total o amortización anticipada facultativa de la financiación, sin que ello genere gastos o comisiones para el Cliente.

En todo caso, la cancelación o amortización anticipada, total o parcial, se producirá de manera inmediata en el supuesto en el que, respectivamente, se satisfaga la totalidad o parte del importe del préstamo, ya sea a través del pago por parte del Cliente o a través de transferencia realizada por las Administraciones públicas competentes en materia de vivienda o protección social.

h) Duración del aval.

El aval permanecerá vigente durante un periodo igual al del último plazo de amortización pactado en el contrato de préstamo suscrito entre la Entidad de crédito y el Cliente, o su prórroga, más 180 días.

i) Tipo de interés máximo y comisiones al Cliente.

El tipo de interés del préstamo formalizado por de la Entidad de crédito al con Cliente será fijo, hasta 1,5% TAE, y estará subvencionado por el MITMA de acuerdo con lo establecido en la Orden TMA/378/2020, de 30 de abril, del MITMA, sin que, en ningún caso, estos préstamos, de acuerdo con lo dispuesto en el artículo 9.1 del Real Decreto-ley 11/2020, devenguen ningún tipo de gastos e intereses para el solicitante.

La Entidad de crédito no podrá aplicar al Cliente comisiones por ningún concepto.

La Entidad de crédito no podrá aplicar tipos de demora al Cliente ni gastos o comisiones por la reclamación de importes impagados o comisiones o gastos por cualquier otro concepto.

La Entidad de crédito no podrá exigir al Cliente la contratación de ningún producto o servicio para la concesión de la financiación.

j) Bonificación del MITMA de gastos e intereses.

Los importes de las ayudas en la modalidad de bonificación de gastos e intereses del préstamo, que se concedan al amparo de la Orden TMA/378/2020, de 30 de abril, del MITMA se financiarán con cargo al gasto aprobado por el MITMA en la partida presupuestaria 17.09.261N.481 «Bonificación de gastos e intereses por concesión de préstamos a arrendatarios en situación de vulnerabilidad por el COVID-19» para la concesión de dichas subvenciones. En virtud de esta Orden, el MITMA bonificará el 100% de los gastos e intereses de las operaciones de préstamo formalizadas con los Clientes, esto es, el 100% del tipo de interés aplicado por la Entidad de crédito a la operación, con el límite máximo indicado en el apartado anterior.

A estos efectos la Entidad de crédito no cobrará al Cliente ningún importe por gastos e intereses y, una vez al año, en los primeros quince días de diciembre de cada ejercicio, la Entidad de crédito comunicará a ICO los importes de tipo de interés devengados por los préstamos formalizados con los Clientes que hayan recibido el aval, desde el 1 de diciembre del año anterior y hasta el 30 de noviembre del ejercicio correspondiente.

En la segunda quincena de diciembre de cada ejercicio, ICO abonará a las Entidades de crédito los importes de intereses comunicados por las Entidades. El MITMA abonará al ICO, en los términos previstos en la Estipulación Cuarta, los importes que hayan sido abonados por el ICO a las Entidades.

k) Aprobación de los préstamos.

Los Clientes deberán presentar sus solicitudes de financiación a las Entidades de crédito que hayan formalizado el contrato de aval con el ICO.

Las Entidades de crédito analizarán si las solicitudes de financiación cumplen todas las condiciones establecidas en la Orden TMA/378/2020, de 30 de abril, del MITMA para la concesión de las ayudas transitorias de financiación en la modalidad de préstamos avalados y subvencionados por el Estado. No podrán concederse operaciones de préstamo avaladas y con subvención de gastos e intereses en esta línea por las Entidades de crédito a ninguna operación que no cumpla todas las condiciones establecidas en la citada Orden y para las que no se aporten por los Clientes la totalidad de la documentación requerida en la misma.

Para las operaciones de préstamo formalizadas, la Entidad de crédito comunicará a ICO, a través de Banc@ico, la relación de operaciones formalizadas y para las que solicita el aval y la subvención de gastos e intereses de acuerdo con el procedimiento que se establecerá en los correspondientes contratos de aval entre ICO y las Entidades.

Las Entidades de crédito señalarán en sus sistemas de contabilidad y de gestión del riesgo estas operaciones, con el fin de facilitar su trazabilidad. Posteriormente, incorporarán esta señalización en su declaración a la Central de Información de Riesgos, siguiendo a tal efecto las instrucciones del Banco de España.

l) Riesgo de las operaciones de préstamo.

El aval del MITMA a las Entidades de crédito será por el 100% del riesgo de los Clientes, sin cap. El ICO gestionará los avales en nombre y por cuenta del MITMA, y no asume riesgo de las operaciones formalizadas con los clientes.

El aval del MITMA cubrirá las cantidades impagadas por el Cliente de principal de cada operación.

El ICO abonará a las Entidades de crédito los importes correspondientes a los avales ejecutados de acuerdo con el apartado n) de esta Estipulación. El MITMA abonará a ICO, en los términos previstos en la Estipulación Cuarta, los importes que hayan sido abonados por el ICO a las Entidades de crédito.

m) Comisión de aval.

El MITMA no aplicará comisión por la prestación del aval, que será gratuito para las Entidades de crédito y los Clientes.

n) Gestión del aval.

El aval se gestionará de acuerdo con este procedimiento:

1. Comunicación y abono de importes impagados.

En caso de impago del principal por el Cliente, la Entidad de crédito podrá solicitar al ICO el desembolso del importe correspondiente al riesgo asumido por el MITMA para cada una de las operaciones formalizadas con los Clientes de acuerdo con el apartado l) de esta Estipulación «Riesgo de las operaciones de financiación».

A estos efectos:

– La Entidad de crédito podrá considerar impagadas aquellas cuotas en las que, habiendo el Cliente desatendido el pago de principal, éste no hubiera procedido a regularizar su situación dentro de los Noventa (90) días naturales posteriores a la fecha del incumplimiento.

– La Entidad de crédito, con periodicidad trimestral, comunicará a ICO aquellas operaciones que hayan resultado impagadas a lo largo del correspondiente trimestre, indicando el importe correspondiente al principal impagado.

– La comunicación deberá realizarse a través de Banc@ico con periodicidad trimestral, dentro de los Quince (15) días naturales inmediatamente posteriores a la finalización de cada trimestre natural, que finalizan los días 31 de marzo, 30 de junio, 30 de septiembre y 31 de diciembre.

– No obstante lo establecido en el punto anterior, con la finalidad de permitir un mayor margen de operativa a la Entidad de crédito, para aquellas operaciones que pudieran tener posibilidad de regularización en sus pagos, se amplía en un trimestre natural adicional el plazo para que la Entidad de crédito realice la comunicación de impagados a ICO.

– El importe máximo de la liquidación de impagados vendrá determinado por el 100% del principal impagado de cada cuota para cada operación formalizada con el Cliente.

– El ICO, en un plazo de Sesenta (60) días hábiles desde la recepción de la comunicación de impagados, procederá a abonar a la Entidad de crédito el 100% del importe del principal impagado de las operaciones comunicadas, sin perjuicio de la obligación de la Entidad de crédito de realizar las correspondientes actuaciones de reclamación al Cliente de importes impagados, conforme a las mejores prácticas bancarias.

– La Entidad de crédito aplicará los importes recibidos del ICO en concepto de principal impagado a la cuenta de mora del Cliente, rebajando la deuda que éste tiene contraída con ella, en el momento que, una vez agotadas las acciones de recobro la Entidad considere la operación como fallida.

– La Entidad de crédito estará obligada al envío de un informe jurídico individualizado por operación que certifique la declaración del fallido, para aquellas operaciones que la Entidad de crédito considere fallidas.

– En caso de ejecución del aval, el ICO abonará el mismo progresivamente a lo largo de toda la duración de la operación conforme al plazo inicialmente establecido y por las cuotas vencidas impagadas. No se abonará el importe del principal no vencido y pendiente de pago, con independencia de si la Entidad declara la cancelación o vencimiento anticipado de toda la operación antes del plazo inicialmente establecido, excepto si el vencimiento anticipado tiene su origen en la detección por MITMA de falsedad o error relevante imputable al Cliente en la solicitud de financiación en la Línea.

2. Recuperación de importes impagados.

La Entidad de crédito, a través de los mecanismos que utilice conforme a las mejores prácticas bancarias, realizará las correspondientes actuaciones de recobro de las operaciones para las que se han comunicado importes impagados (y para las que se haya recibido el correspondiente 100% de tales importes correspondiente al aval del Ministerio), incluyendo el ejercicio de cuantas acciones judiciales pueda corresponder agotando todas las vías posibles.

El ICO gestionará con las Entidades de crédito los cobros de los importes recuperados en función de la comunicación recibida por la Entidad de crédito.

En caso de efectuarse recuperaciones de importes relativos a estas operaciones, la Entidad de crédito vendrá obligada a reintegrar a ICO el 100% de los importes recuperados, con el límite del importe abonado por el ICO en virtud del aval.

El abono a ICO del 100% de las recuperaciones dinerarias que se produzcan de importes relativos a operaciones impagadas se hará con periodicidad trimestral. Los importes recibidos por el ICO de las Entidades de crédito minorarán el saldo pendiente de pago que, en su caso, exista por parte del MITMA a ICO. En caso de que se reciban por ICO recuperaciones de las Entidades de crédito, una vez que se hayan reintegrado por el MITMA al ICO todos los importes abonados a las Entidades de crédito por ejecución de aval y bonificación de gastos e intereses, el ICO ingresará en el Tesoro los importes recuperados de acuerdo con lo establecido en la Estipulación Cuarta del presente Convenio.

A estos efectos, y con carácter previo al abono al ICO de las cantidades correspondientes, la Entidad de crédito deberá comunicar los importes recuperados a través de Banc@ico.

Los importes aplicados a impagos que se recuperen no incrementarán el aval para nuevos impagos.

Respecto de los gastos en que se incurra para recuperar el importe impagado, se aplicará lo siguiente:

– Al iniciar las operaciones de recuperación, la Entidad de crédito remitirá al ICO una estimación de gastos.

– De los importes recuperados de cada operación, la Entidad de crédito podrá, previa justificación documental adecuada al ICO, descontar el 100% de los gastos en los que haya incurrido para hacer efectiva la recuperación para operaciones, siempre que dichos gastos sean en todo caso inferiores al importe de lo recuperado para cada una de esas operaciones.

– En la certificación a que se refiere la Estipulación Cuarta se hará constar lo siguiente:

a) Importe de los gastos de recuperación, según la estimación inicial de la Entidad de crédito.

b) Importe de los gastos de recuperación efectivamente descontados por la Entidad de crédito.

c) Importe recuperado que se ingresa en el Tesoro.

– La Comisión de seguimiento podrá solicitar al ICO que emita informe sobre si los mecanismos de recuperación empleados se ajustan a las mejores prácticas bancarias.

3. Control de fallidos.

Se consideran fallidas aquellas operaciones vencidas o no, para las que después de un análisis individualizado de la Entidad de crédito se considere remota su recuperación y se proceda a darles de baja del activo.

El ICO recibirá de la Entidad de crédito, para su comunicación al MITMA, información trimestral de operaciones declaradas fallidas, definidas de acuerdo con la Circular 4/2017 del Banco de España, a lo largo del trimestre anterior a la fecha de comunicación.

La Entidad de crédito enviará al ICO, con periodicidad trimestral, la relación de operaciones declaradas contablemente fallidas a lo largo del trimestre anterior a la fecha de comunicación. La comunicación se realizará a través de Banc@ico y deberá estar firmada con certificado digital.

Una vez finalizadas todas las labores recuperatorias por parte de la Entidad de crédito ésta certificará al ICO la declaración del fallido mediante un informe jurídico emitido por la misma, y de manera individualizada por operación.

En todo caso, el MITMA conservará sus derechos de cobro de recuperaciones en caso de que se produjeran recuperaciones posteriores a la declaración de fallido por la Entidad de crédito, estando igualmente obligada la Entidad de crédito a realizar el abono correspondiente al ICO.

Igualmente, una vez hecha por la Entidad de crédito la declaración de fallido, el MITMA conservará su derecho para, conforme a la legislación aplicable en cada caso, recobrar el principal avalado y reintegrar la subvención por gastos e intereses.

o) Comisiones de gestión del ICO al MITMA.

El MITMA abonará a ICO en concepto de gestión del aval y de la bonificación de gastos e intereses por el ICO las siguientes comisiones:

– Comisión de gestión: comisión de 0,25% flat, calculada sobre el importe de las operaciones formalizadas. El pago se realizará por el MITMA en cada ejercicio con cargo a la partida 17.09.261N.359 «Otros gastos financieros», en los términos establecidos en la Estipulación Cuarta del presente Convenio.

– Comisión de administración: comisión de 0,1% anual, calculada sobre el importe del saldo vivo del aval gestionado por el ICO, a 30 de noviembre del ejercicio anterior. En la certificación enviada en 2020 al MITMA de acuerdo con lo establecido en la Estipulación Cuarta del presente Convenio, se calculará sobre el importe avalado a 31 de octubre de 2020. El pago se realizará por el MITMA en cada ejercicio con cargo a la partida 17.09.261N.359 «Otros gastos financieros» en los términos establecidos en la Estipulación Cuarta del presente Convenio.

p) Garantías del Cliente a la Entidad de crédito:

La Entidad de crédito no podrá solicitar al Cliente ningún tipo de garantía para la aprobación del préstamo.

q) Documentación de las operaciones.

En relación con las operaciones avaladas y subvencionadas por el MITMA de acuerdo con lo establecido en el presente Convenio, el ICO incluirá en los contratos con las Entidades de crédito, entre otras, que deberán enviar al ICO la siguiente documentación, que se facilitará por el ICO al MITMA:

– La documentación acreditativa de la condición de elegibilidad del solicitante a aportar a la Entidad de crédito por el Cliente de acuerdo con la Orden TMA/378/2020, de 30 de abril, del MITMA, y que se recogen en el Anexo I del presente Convenio.

– Modelo de formulario a cumplimentar por parte de la Entidad de crédito en el momento de concesión del préstamo avalado y subvencionado por el Estado de acuerdo con la Orden TMA/378/2020, de 30 de abril, del MITMA y que se recoge en el Anexo II del presente Convenio.

A estos efectos, el envío de documentación al MITMA, podrá realizarse a través de la aplicación Banc@ico, a la que se daría acceso por el ICO, en su caso, al MITMA mediante certificado digital. El ICO no solicitará a las Entidades de crédito documentación adicional a la indicada.

Asimismo, la Entidad de crédito deberá conservar la citada documentación acreditativa de la condición de elegibilidad del solicitante durante doce años desde la firma del contrato de préstamo. La comisión de seguimiento de este convenio podrá reducir este plazo para los préstamos que estén ya totalmente amortizados y para los préstamos que no hubieren solicitado la prórroga.

Corresponderá al MITMA la verificación ex post de la elegibilidad del Cliente, pudiendo ser efectuada aplicando técnicas de tratamiento masivo de datos, sobre la base de la información aportada por la Entidad de crédito de acuerdo con el contenido de los Anexos I y II y cuyo desarrollo podrá ser objeto de contratación, encargo o convenio.

En caso de que se compruebe que, de acuerdo con la documentación aportada al formular la solicitud, el arrendatario no cumplía los requisitos para obtener el préstamo en el momento de su concesión por la Entidad de crédito, se exigirá a esta el reintegro al MITMA de los abonos realizados por el ICO en concepto de subvención de gastos e intereses, a cuyo importe se aplicará el interés de demora.

Si el MITMA comprobara que el arrendatario ha destinado el importe del préstamo a una finalidad distinta para la que se otorgó, o que el arrendatario ha incurrido en falsedad, ocultación o inexactitud relevante al presentar los documentos o en cualquier declaración

responsable a que se refiera la Orden TMA/378/2020, de 30 de abril, del MITMA se procederá del siguiente modo:

a) Si el préstamo estuviera pendiente de abonarse, en todo o en parte, se cancelará el abono de las cantidades pendientes y el arrendatario deberá proceder a la amortización anticipada del préstamo.

b) En todo caso, se exigirá al arrendatario el reintegro de los gastos e intereses satisfechos por el préstamo; a cuyo importe se aplicará el interés de demora.

En el caso de que la Entidad de crédito califique un préstamo como fallido, tras el ejercicio de todas las acciones que en buena práctica deba realizar la Entidad para la recuperación de importes impagados y para el que se haya ejecutado el aval, MITMA solicitará al arrendatario el reintegro de los gastos e intereses satisfechos por el préstamo; a cuyo importe también se aplicará el interés de demora.

Los importes que en su caso sean reintegrados por el Cliente a través de la Entidad de crédito a los que se refiere esta Estipulación tendrán el mismo tratamiento que el indicado en el presente Convenio para los importes abonados por las Entidades de crédito en concepto de recuperaciones.

Tercera. *Obligaciones de la Entidad de crédito en relación con los contratos de préstamo a formalizar con los clientes.*

El ICO establecerá en los contratos de aval con las Entidades de crédito la obligación de la Entidad de incorporar en los contratos de préstamo que formalice con los Clientes las siguientes cláusulas:

1) Información de la cobertura del préstamo con el aval y la bonificación de gastos e intereses otorgada por el MITMA, con referencia expresa al presente Convenio.

2) Información de la obligación del Cliente de cumplir con las condiciones de elegibilidad previstas en la Orden TMA/378/2020, de 30 de abril, del MITMA para acceder al préstamo avalado y subvencionado por el Estado con una ayuda en la modalidad de bonificación de gastos e intereses.

3) Declaración del Cliente de no haber obtenido financiación dentro de la Línea de Avales Arrendamiento COVID-19 por importe superior a seis veces la renta mensual del alquiler de su vivienda habitual.

4) Declaración del Cliente de reconocimiento y autorización al ICO, al MITMA, a la Entidad de crédito y a cualquier otro organismo que estos designen a efectuar cuantos controles físicos o documentales consideren oportunos para comprobar el efectivo cumplimiento de las condiciones de elegibilidad de la Línea y el empleo del Préstamo exclusivamente para atender la renta de su vivienda habitual.

5) El Cliente tendrá la facultad de amortizar anticipadamente el préstamo, sin penalización, total o parcialmente.

6) Amortización anticipada obligatoria en los supuestos de detectarse incumplimiento de cualquiera de las condiciones de esta Línea, falta de justificación del cumplimiento, falsedad o error. El reembolso anticipado conllevará para el Cliente la obligación de pago de una comisión del 2% flat sobre las cantidades dispuestas en concepto de penalización.

7) Información al Cliente de que el MITMA se reserva el derecho a ejercitar las acciones legales que procedan para la recuperación de los importes impagados, con los efectos previstos en la Ley 47/2003, de 26 de noviembre, General Presupuestaria, la Ley 58/2003, de 17 de diciembre, General Tributaria, Ley 38/2003, de 17 de noviembre, General de Subvenciones y demás normativa que resulte de aplicación.

8) Consentimiento del Cliente a la amortización anticipada del préstamo y al reintegro de la subvención por gastos e intereses si se comprobara que el arrendatario ha incurrido en falsedad, ocultación o inexactitud relevante al presentar los documentos o la declaración responsable a que se refiere el artículo 4 de la Orden TMA/378/2020, de 30 de abril, del MITMA.

9) Consentimiento del Cliente para el tratamiento de datos por el ICO y el MITMA a efectos de las disposiciones vigentes en materia de protección de datos, así como la autorización al ICO y al MITMA para poder consultar los datos fiscales y laborales de los arrendatarios y para su cesión por parte de este último a la Consejería u organismo

competente en materia de vivienda de la Comunidad Autónoma o ciudades de Ceuta y Melilla, según la localización de la vivienda arrendada, con el único objeto de que éstas puedan utilizar esta información para analizar la situación de vulnerabilidad del arrendatario para la aplicación de las ayudas presentes o futuras que, en su caso, puedan resultar aplicables.

Cuarta. *Abono por el MITMA de las comisiones de gestión y administración y de los importes abonados a las Entidades de crédito por el ICO.*

El MITMA abonará anualmente al ICO los importes que hayan sido pagados por el ICO a las Entidades de crédito por la ejecución de los avales y la bonificación de gastos e intereses, así como las comisiones de gestión y administración devengadas en el periodo; ello supondrá que los actos de gestión presupuestaria destinados a la aplicación definitiva al Presupuesto del gasto derivado de la ejecución de los citados avales también corresponderán al MITMA.

A estos efectos, el ICO enviará al MITMA anualmente, en el mes de diciembre, dos certificaciones:

Una con el importe correspondiente a las ejecuciones del aval y a la comisión de administración, con el siguiente desglose:

a. Fondos desembolsados por el ICO a las Entidades de crédito en el ejercicio en el que se envía la certificación por ejecuciones del aval asumidas por el ICO (100% de las cuotas impagadas por los clientes de principal en el ejercicio).

b. Importe correspondiente a la comisión de administración sobre el saldo vivo del importe avalado a 1 de diciembre del ejercicio anterior. En el caso de la certificación enviada en 2020, se calculará sobre el saldo vivo a 31 de octubre de 2020 (0,1% sobre el saldo vivo avalado).

c. Importes certificados por el ICO al MITMA en ejercicios anteriores en concepto de comisión de gestión, comisión de administración o importes abonados a las Entidades de crédito por ejecuciones del aval que estén pendientes de pago por parte del MITMA por no contar el MITMA con presupuesto suficiente para su pago en el trimestre correspondiente.

d. Importes por ejecuciones del aval recuperados por las Entidades de crédito que hayan sido abonados al ICO en el ejercicio, con el desglose previsto en la Estipulación Segunda n).

Y otra con el importe correspondiente al importe de la subvención en la modalidad de bonificación de los gastos e intereses de los préstamos que corresponden a los beneficiarios de las ayudas aprobadas por el MITMA y concedidas al amparo de la Orden TMA/378/2020, de 30 de abril, del MITMA con el siguiente desglose:

e. Importes de la bonificación de gastos e intereses desembolsada por el ICO a las Entidades de crédito en el ejercicio.

f. Importes abonados a las Entidades de crédito por bonificaciones de intereses que estén pendientes de pago por parte del MITMA por no contar el MITMA con presupuesto suficiente para su pago en el ejercicio correspondiente.

g. Importes de la bonificación de gastos e intereses recuperados por las Entidades de crédito que hayan sido abonados al ICO en el ejercicio.

El MITMA con carácter previo al pago de la bonificación de gastos e intereses, de las comisiones de gestión y administración, y ejecución del aval, efectuará las comprobaciones oportunas de:

– Certificación por ejecución de aval y comisión de administración (a+b+c-d)
– Certificación por bonificación de gastos e intereses (e+f-g)

para luego transferir al ICO el importe de costes certificado por el ICO en el primer trimestre del ejercicio siguiente a aquel en el que se han recibido las certificaciones.

En el caso de las comisiones a ICO con la limitación de la consignación presupuestaria de cada ejercicio prevista en el presente convenio y, en el caso de la bonificación de gastos e intereses a Entidades de crédito con la limitación establecida en la Orden TMA/378/2020, de 30 de abril, del MITMA en base a la cual se aprueba el gasto máximo correspondiente a las subvenciones de gastos e intereses regulados en la misma.

El importe correspondiente a la comisión de gestión (0,25% flat, calculada sobre el importe de las operaciones formalizadas) se abonará por el MITMA de la siguiente manera:

– En el año 2020 se abonará por el MITMA 0,1 millones de euros a ICO.
– En enero de 2021, ICO certificará al MITMA el importe total correspondiente de comisión de gestión y el MITMA abonará en el plazo máximo de 1 mes desde la recepción de la certificación el importe total de comisión de gestión certificado menos 0,1 millones de euros.

Si el importe contenido en la certificación anual de un ejercicio es inferior a la cuantía comprometida para un ejercicio, se procederá a realizar el reajuste de las anualidades en el ejercicio correspondiente, con sujeción a lo dispuesto en el penúltimo párrafo de esta Estipulación.

Los importes de compromiso iniciales de gasto que se requiere que estén aprobados en la partida presupuestaria 17.09.261N.359 «Otros gastos financieros» del MITMA serán, como máximo, los siguientes, sin perjuicio de lo que se indica a continuación para los supuestos de ajustes de importes entre ejercicios (cifras en millones de euros).

Los importes de las ayudas a los arrendatarios correspondientes a la bonificación de gastos e intereses del préstamo, que se concedan al amparo de la Orden TMA/378/2020, de 30 de abril, del MITMA, se financiarán con cargo al gasto aprobado por el MITMA en la partida presupuestaria 17.09.261N.481 «Bonificación de gastos e intereses por concesión de préstamos a arrendatarios en situación de vulnerabilidad por el Covid19» para la concesión de dichas ayudas, por lo que la cuantía de las mismas que se recoge en el en el epígrafe b.2) de la Estipulación Segunda es a título informativo, no forma parte del compromiso de gasto derivado de este convenio.

Importes en millones de euros

Año	Comisión Administración ICO [CA]	Comisión Gestión ICO [CG]	Total Importe Convenio [CA+ CG]	Bonificacion Gastos e Intereses Orden TMA/378/2020, de 30 de abril
2020		0,1	0,1	
2021	1	2,9	3,9	10
2022	1,2	0	1,2	20
2023	1,1	0	1,1	17
2024	1	0	1	15
2025	0,9	0	0,9	13
2026	0,8	0	0,8	11
2027	0,7	0	0,7	9
2028	0,6	0	0,6	8
2029	0,5	0	0,5	5
2030	0,4	0	0,4	3
2031	0,4	0	0,4	1
TOTAL	8,6	3	11,6	112

Si a 31 de octubre de 2020, o la fecha a la que se prorrogue la formalización de contratos con los Clientes, la cuantía de los préstamos formalizados fuese inferior a 1.200 millones de euros, en el primer trimestre de 2021 se ajustarán, con sujeción a lo dispuesto en la Estipulación Séptima del presente Convenio, los importes comprometidos indicados en el cuadro anterior adecuándolos al importe de financiación efectivamente concedida.

En el primer trimestre de cada uno de los ejercicios de 2022 al 2031, se podrán revisar los importes comprometidos, previa certificación por el ICO del saldo vivo a 1 de diciembre del ejercicio anterior de las operaciones avaladas, y con sujeción a lo dispuesto en la Estipulación Séptima del presente Convenio.

En los casos de reajuste de las anualidades entre ejercicios de los importes comprometidos, siempre que no se altere el importe total de los mismos, la tramitación del expediente financiero de reajuste de anualidades no precisará la suscripción de una Adenda, siendo suficiente el acuerdo de la comisión de seguimiento con la propuesta de

reprogramación de los importes, una vez valorada por dicha comisión la certificación emitida por el ICO.

Si con posterioridad a 2031, tras el abono por el MITMA de la última certificación enviada por el ICO, se produjeran recuperaciones, el ICO ingresará en el Tesoro, en el mes de enero del ejercicio siguiente los importes que haya recibido de las Entidades de crédito en el año inmediatamente anterior correspondientes a operaciones impagadas para las que el MITMA haya abonado previamente el aval asumido por el ICO así como la bonificación de gastos e intereses.

Quinta. *Envío de datos relativos a operaciones.*

Durante el periodo de formalización de préstamos entre las Entidades de crédito y los Clientes el ICO facilitará al MITMA quincenalmente un informe de las operaciones avaladas por el MITMA, en la línea de avales, con los datos relativos a las operaciones formalizadas.

Con carácter anual, el ICO enviará al MITMA un informe con la relación de todas las operaciones para las que se hayan abonado importes de aval a las Entidades de crédito por haber sido impagadas por los Clientes total o parcialmente, la relación de todas las operaciones para las que se hayan abonado bonificaciones de gastos e intereses, la relación de todas las operaciones para las que se hayan recibido importes por recuperaciones de las Entidades de crédito, y la relación de todas las operaciones que las Entidades de crédito hayan comunicado como fallidas

A estos efectos, el envío de los informes al MITMA, podrá realizarse a través de la aplicación Banc@ico, a la que se daría acceso por el ICO, en su caso, al MITMA mediante certificado digital.

Sexta. *Reintegro de importes avalados.*

El ICO establecerá en los contratos de aval con las Entidades de crédito, la obligación de éstas de reintegrar al ICO los importes recibidos en concepto de aval y de bonificación de gastos e intereses, y no podrá realizar nuevas ejecuciones del aval, en los siguientes supuestos:

1. El incumplimiento de cualquiera de las condiciones del aval. En caso de incumplimiento que afecte solo a una o varias operaciones, el reintegro de los importes abonados se limitarán a los correspondientes a las operaciones afectadas.
2. La inexactitud o falsedad en las manifestaciones y declaraciones de la Entidad de crédito.

Los importes reintegrados por la Entidad de crédito a los que se refiere esta Estipulación tendrán el mismo tratamiento que el indicado en el presente Convenio para los importes abonados por las Entidades de crédito en concepto de recuperaciones.

Séptima. *Seguimiento y evaluación.*

Para el seguimiento, vigilancia y control de ejecución del presente Convenio se constituirá una comisión de seguimiento constituida por los siguientes miembros:

– Dos representantes del MITMA, designados por la Secretaría General de Agenda Urbana y Vivienda.
– Dos representantes del ICO, uno de los cuales pertenecerá a la Dirección de Mediación y Pyme designado por la Directora de mediación y PYME y el otro al Departamento de Administración de Operaciones, designado por el jefe del citado departamento.

Los miembros de la comisión, una vez designados, elegirán de común acuerdo quién de ellos ejercerá de secretario, que contará con voz y voto.

La comisión se reunirá cuantas veces se considere necesario y sus funciones serán el seguimiento del desarrollo del Convenio, así como de cualquier otra incidencia de interpretación y cumplimiento que pudiera producirse sobre el desarrollo del mismo. Asimismo, la comisión decidirá sobre la prórroga, en su caso, de la ampliación del plazo de

formalización de operaciones entre los Clientes y las Entidades de crédito de acuerdo con lo establecido en el epígrafe c) de la Estipulación Segunda del presente Convenio.

En lo no previsto de forma expresa en este Convenio para la comisión de seguimiento, serán de aplicación las normas reguladoras de los órganos colegiados contenidas en el capítulo II, sección 3.ª del Título preliminar de la Ley 40/2015, de 1 de octubre, de Régimen Jurídico del Sector Público.

Octava. *Modificación.*

Las disposiciones del presente Convenio podrán ser parcial o totalmente modificadas por acuerdo expreso de las partes, para la mejor eficiencia y eficacia de su finalidad, previo cumplimiento de los requisitos formales y legales necesarios para ello. Las modificaciones acordadas, en su caso, se adjuntarán como adenda al texto del Convenio. Las correspondientes adendas, que se tramitarán siguiendo el procedimiento que exija la legislación vigente, resultarán eficaces una vez inscritas en el Registro Electrónico estatal de Órganos e Instrumentos de Cooperación del sector público estatal y publicadas en el «Boletín Oficial del Estado».

Novena. *Causas de extinción y efectos.*

Las causas de extinción del presente convenio serán las previstas en el artículo 51 de la Ley 40/2015, de 1 de octubre, de Régimen Jurídico del Sector Público.

Serán causas de extinción del presente Convenio:

– el transcurso de la vigencia del Convenio.
– el mutuo acuerdo de las partes.
– el incumplimiento, por cualquiera de las partes, de las obligaciones pactadas por parte de alguno de los firmantes. En este caso, se estará a lo dispuesto en el artículo 51 c) de la Ley 40/2015, de 1 de octubre, de Régimen Jurídico del Sector Público.
– por decisión judicial declaratoria de la nulidad del Convenio.

En caso de incumplimiento del Convenio por una de las partes, la otra podrá notificar a la parte incumplidora un requerimiento para que cumpla en el plazo de un mes con las obligaciones o compromisos que se consideran incumplidos. Este requerimiento será comunicado también a la Comisión de Seguimiento.

Si transcurrido el plazo de un mes persistiera el incumplimiento, la parte que lo dirigió notificará a la otra y a la Comisión de Seguimiento la concurrencia de la causa de resolución del convenio y podrá considerar que el mismo queda resuelto desde ese mismo momento. Si como consecuencia del incumplimiento, se declarara una obligación de abono de cantidades, o de indemnización de los perjuicios causados éstos deberán ser abonados en el plazo de dos meses desde su liquidación.

En todo caso se estará a lo dispuesto en el artículo 52 de la Ley 40/2015, de 1 de octubre, de Régimen Jurídico del Sector Público, en cuanto a los efectos de la resolución del presente Convenio. En cualquier caso, permanecerán vigentes las obligaciones derivadas de las operaciones avaladas.

Décima. *Publicidad.*

Las partes firmantes se comprometen a destacar, en las actividades que realicen para la difusión de las actuaciones previstas en el Convenio, la colaboración prestada entre ellas, así como a incorporar sus respectivos logotipos en los materiales que se produzcan y utilicen para la publicidad o difusión de las actividades que pudieran ser realizadas.

Decimoprimera. *Naturaleza, régimen jurídico y jurisdicción.*

1. El convenio, de naturaleza administrativa, se rige por lo establecido en el Capítulo VI del Título Preliminar de la Ley 40/2015, de 1 de octubre, de Régimen Jurídico del Sector Público y demás normativa que sea de aplicación.

2. Las partes, en el seno de la comisión de seguimiento, resolverán de mutuo acuerdo cualquier problema de interpretación, así como las controversias que pudieran suscitarse durante su ejecución. En ausencia de acuerdo, las cuestiones derivadas de su aplicación

serán recurribles de conformidad con lo previsto en la Ley 29/1998, de 13 de julio, reguladora de la Jurisdicción Contencioso Administrativa.

Decimosegunda. *Protección de datos.*

Las partes se comprometen a cumplir durante la vigencia de este Convenio, e inclusive una vez finalizada su vigencia por la causa que sea, lo dispuesto en el Reglamento (UE) 2016/679 del Parlamento Europeo y del Consejo, de 27 de abril de 2016, relativo a la protección de las personas físicas en lo que respecta al tratamiento de datos personales y a la libre circulación de estos datos y por el que se deroga la Directiva 95/46/CE, en la Ley Orgánica 3/2018, de 5 de diciembre, de Protección de Datos Personales y garantía de los derechos digitales, y resto de normativa europea y nacional de protección de datos.

Los datos personales proporcionados en este Convenio o como consecuencia del desarrollo del mismo se conservarán durante el período de tiempo necesario en función de los siguientes criterios: a) obligación y plazos legales de conservación; b) duración de la relación contractual establecida con la Entidad; c) límite de tiempo para las responsabilidades legales que pueden derivarse de la relación contractual establecida con la Entidad; y d) solicitud de supresión enviada por la parte interesada, cuando corresponda.

En cualquier momento puede ejercer el derecho a obtener confirmación sobre si sus datos personales se están procesando o no, así como a ejercer los derechos de acceso, rectificación, limitación del tratamiento, supresión, portabilidad y oposición, enviando su solicitud por escrito a Paseo del Prado, 4, 28014 - Madrid o por correo electrónico a delegadoprotecciondatos@ico.es, en ambos casos junto con la copia de su Documento Nacional de Identidad o equivalente, como prueba de su identidad. Le informamos que puede comunicarse con el Delegado de Protección de Datos de ICO, enviando su solicitud o consulta por escrito al correo o dirección anteriormente mencionado.

Decimotercera. *Notificaciones.*

Las notificaciones y comunicaciones que hubieren de ser cursadas por una parte a la otra en relación con el presente Convenio, se remitirán, a las siguientes direcciones:

Por parte del MITMA:

Dirección General de Vivienda y Suelo.
Paseo de la Castellana 67 - 28071-Madrid.
Correo electrónico: dgvs@mitma.es

Por parte del ICO:

Dirección de Mediación y Pymes.
Área de Mediación con Entidades Financieras.
Paseo del Prado 4 - 28014-Madrid.
Correo electrónico: ana.martinez@ico.es

En el caso de que se produjeran cambios en los domicilios señalados, se notificarán de forma inmediata, por correo certificado, a la otra parte para su conocimiento.

En prueba de conformidad, las partes suscriben el presente documento en duplicado ejemplar, en lugar y fecha indicados en el encabezamiento.

ANEXO I

Condiciones de elegibilidad y documentación acreditativa.

Las condiciones de elegibilidad del solicitante y la documentación acreditativa a aportar a la Entidad de crédito son las siguientes:

Documentación a aportar	Contenido de la documentación y condiciones de elegibilidad
1 SOLICITUD DEL PRÉSTAMO Y DECLARACIÓN RESPONSABLE incluida en la misma, según modelo del Anexo I de la Orden TMA/378/2020, de 30 de abril, del MITMA junto con la información y documentación requerida en la propia solicitud.	El solicitante deberá cumplimentar, firmar y aportar la solicitud del préstamo, que incluye declaración responsable, conforme al MODELO del Anexo I de la Orden TMA/378/2020, de 30 de abril, del MITMA. Habrá de cumplir, bajo su responsabilidad, los requisitos incluidos en dicha declaración responsable y habrá de APORTAR LA INFORMACIÓN Y DOCUMENTACIÓN REQUERIDA EN LA SOLICITUD, conforme al MODELO referido. Así mismo, tal y como se incluye en dicho MODELO, habrá de consentir que el arrendador conozca la existencia de la concesión del préstamo, autorizar al MITMA a consultar y contrastar la información declarada y de comprometerse a proporcionar cualquier documentación que pueda solicitarse para la comprobación de los datos declarados.
2 DECLARACION RESPONSABLE en caso de que la persona arrendataria o cualquiera de las personas que componen la unidad familiar que habita la vivienda son propietarias o usufructuarias de alguna vivienda en España y están incursas en las excepciones previstas en el artículo 4.4 de la Orden TMA/378/2020, de 30 de abril, del MITMA.	Se aportará declaración responsable que, en caso de que algún miembro de la unidad familiar sea propietario o usufructuario de alguna vivienda en España, acredite que están incursas en alguna de las excepciones previstas en el artículo 4.4 de la Orden TMA/378/2020, de 30 de abril, del MITMA
3 DECLARACION RESPONSABLE en caso de que el solicitante no pudiese aportar alguno de los documentos requeridos como consecuencia de la crisis del COVID-19	En caso de que el solicitante no pudiese aportar alguno de los documentos requeridos, podrá ser sustituido transitoriamente mediante declaración responsable siempre que incluya la justificación expresa de los motivos, relacionados con las consecuencias de la crisis del COVID-19, que le impiden tal aportación. Tras la finalización del estado de alarma y sus prórrogas dispondrá del plazo de tres meses para dicha aportación a la Entidad de crédito.

ANEXO II

Formulario de concesión del préstamo

Modelo de formulario a cumplimentar por la Entidad de crédito al formalizar el préstamo acogido a la Línea de Avales Arrendamiento COVID-19 del artículo 9 del RDL 11/2020:

Renta mensual del contrato de arrendamiento de vivienda y datos del arrendador para el abono de la ayuda.	Cantidad en euros, a partir de la información contenida en los contratos de arrendamiento de vivienda y sus prórrogas. Datos del contrato de arrendamiento en vigor, en el que figure identificación del arrendador y la cuenta corriente de su titularidad para que la Entidad de crédito abone la ayuda financiera directamente al arrendador en concepto de renta arrendaticia.
Importe de préstamo concedido.	Cantidad en euros de capital concedido al solicitante, que cómo máximo podrá ascender a seis mensualidades de renta, con el máximo de 900 euros por mensualidad.
Plazo de devolución del préstamo.	Número de meses fijados para la devolución del préstamo concedido.
Cuota mensual del préstamo.	Cantidad en euros correspondiente a la cuota mensual establecida para la devolución de la totalidad del capital del préstamo.
Acreditación de las condiciones de elegibilidad del solicitante:	
Descripción de la circunstancia que implique la reducción de ingresos de alguno de los miembros de la unidad familiar.	Se detallará la circunstancia acreditada por el solicitante: a. pasar a estar en situación de desempleo b. por estar afectado por un Expediente Temporal de Regulación de Empleo (ERTE) c. por haber reducido su jornada por motivo de cuidados, d. por cese de actividad de los trabajadores por cuenta propia e. por otras circunstancias sobrevenidas vinculadas a la actividad laboral o empresarial que impliquen dicha reducción de ingresos
Composición de la unidad familiar.	Se detallará el número de miembros de la unidad familiar que han tenido ingresos en el mes anterior a la solicitud.
Cumplimiento del límite de ingresos.	Se especificará que los ingresos de la unidad familiar en el mes anterior a la solicitud se encuentran por debajo de 5 veces el IPREM, conforme a declaración responsable del solicitante.
Cumplimiento del requisito de sobrecarga financiera para hacer frente al pago del alquiler.	Se especificará que se cumple que la renta arrendaticia, más los gastos y suministros básicos, resulta superior o igual al 35% de los ingresos netos que perciba el conjunto de los miembros de la unidad familiar en el mes anterior a la solicitud conforme a declaración responsable del solicitante.
Cumplimiento del requisito de que ningún miembro de la unidad familiar que reside en la vivienda es propietario o usufructuario de alguna vivienda en España.	Se detallará la documentación facilitada por el solicitante para acreditar que ningún miembro de la unidad familiar que reside en la vivienda es propietario o usufructuario de alguna vivienda en España: – Certificado catastral o nota simple registral de todas las personas que componen la unidad familiar que acredite que ninguna de ellas es propietaria o usufructuaria de alguna vivienda en España. – Declaración responsable, en caso de ser propietaria o usufructuaria de alguna vivienda y se de alguna de las excepciones previstas en el artículo 4.4 de la Orden TMA/378/2020, de 30 de abril, del MITMA..

§ 175

Orden TED/320/2020, de 3 de abril, por la que se desarrollan determinados aspectos del derecho a percepción del bono social por parte de trabajadores autónomos que hayan cesado su actividad o hayan visto reducida su facturación como consecuencia del COVID-19 y se modifica el modelo de solicitud del bono social para trabajadores autónomos que hayan visto afectada su actividad como consecuencia del COVID-19, establecido en el Anexo IV del Real Decreto-ley 11/2020, de 31 de marzo, por el que se adoptan medidas urgentes complementarias en el ámbito social y económico para hacer frente al COVID-19

Ministerio para la Transición Ecológica y el Reto Demográfico
«BOE» núm. 94, de 4 de abril de 2020
Última modificación: sin modificaciones
Referencia: BOE-A-2020-4292

El Real Decreto-ley 11/2020, de 31 de marzo, por el que se adoptan medidas urgentes complementarias en el ámbito social y económico para hacer frente al COVID-19, ha regulado en su artículo 28 el derecho a percepción del bono social por parte de trabajadores autónomos que hayan cesado su actividad o hayan visto reducida su facturación como consecuencia del COVID-19.

Este artículo 28 precisa del desarrollo de especialidades de plazos procedimentales para la tramitación y comunicación de la aplicación del bono social a sus solicitantes, teniendo en cuenta que en lo no previsto en el citado artículo y en esta orden, es aplicable toda la normativa vigente sobre el bono social y, en particular, la recogida en la Ley 24/2013, de 26 de diciembre, del Sector Eléctrico, en el Real Decreto 897/2017, de 6 de octubre, y en la Orden ETU/943/2017, de 6 de octubre.

La disposición final undécima habilita para que los Ministros, en el ámbito de sus competencias, puedan dictar cuantas disposiciones sean necesarias para el desarrollo y ejecución de lo dispuesto en este real decreto-ley.

Por otra parte, en el anexo IV se recoge el modelo de solicitud por el que los consumidores comprendidos en dicho artículo han de acreditar la condición de consumidor vulnerable definida en dicho precepto y solicitar la percepción del bono social, y que se ha de dirigir a un comercializador de referencia a través de la dirección de correo electrónico que aparezca en su página web, junto con la documentación justificativa que se prevé en el artículo 28.4 del citado Real Decreto-ley 11/2020, de 31 de marzo.

Esta orden también tiene por objeto modificar el modelo de solicitud que se establece en el anexo IV, a fin de clarificar algunos aspectos prácticos de aplicación de esta nueva

modalidad de bono social, de acuerdo con la habilitación para efectuar dicha modificación mediante orden ministerial en el último párrafo del artículo 28.4.

En su virtud, dispongo:

Artículo 1. *Normativa aplicable y plazos de subsanación y comunicación para la aplicación, en su caso, del bono social previsto en el artículo 28 del Real Decreto-ley 11/2020, de 31 de marzo.*

1. De acuerdo con el artículo 28 del Real Decreto-ley 11/2020, de 31 de marzo, por el que se adoptan medidas urgentes complementarias en el ámbito social y económico para hacer frente al COVID-19, será de aplicación al bono social otorgado a los consumidores vulnerables previstos en el mismo, toda la normativa vigente sobre el bono social y, en particular, la recogida en la Ley 24/2013, de 26 de diciembre, del Sector Eléctrico, en el Real Decreto 897/2017, de 6 de octubre, y en la Orden ETU/943/2017, de 6 de octubre.

2. Respecto de la tramitación de las solicitudes que se amparan en el citado artículo 28 del Real Decreto-ley 11/2020, de 31 de marzo, en el caso de que la solicitud fuera incompleta, en el plazo máximo de cinco días hábiles desde la recepción, el comercializador de referencia se dirigirá al consumidor indicando la documentación acreditativa que debe subsanar.

Una vez recibida por el comercializador de referencia la solicitud del consumidor completa acompañada de la documentación acreditativa, en el plazo máximo de cinco días hábiles, la comercializadora de referencia, a través de la plataforma informática disponible a tal efecto en la sede electrónica del Ministerio para la Transición Ecológica y el Reto Demográfico, comprobará los datos que obren en la misma y comunicará mediante correo electrónico al consumidor el resultado de la comprobación del cumplimiento de los requisitos recogidos en los apartados 1 y 2 del artículo 28 para la aplicación del bono social, indicando, en su caso, la fecha a partir de la cual procederá a su aplicación.

En el caso de que el resultado sea positivo, en dicho plazo se deberá haber realizado el cambio de comercializador y la formalización del contrato a Precio Voluntario para el Pequeño Consumidor.

3. El bono social se devengará a partir del primer día del ciclo de facturación en el que tenga lugar la recepción de la solicitud completa con la documentación acreditativa que, en su caso, sea necesaria.

Artículo 2. *Modificación del modelo de solicitud del bono social para trabajadores autónomos que hayan visto afectada su actividad como consecuencia del COVID-19 establecido en el anexo IV del Real Decreto-ley 11/2020, de 31 de marzo, por el que se adoptan medidas urgentes complementarias en el ámbito social y económico para hacer frente al COVID-19.*

El anexo IV del Real Decreto-ley 11/2020, de 31 de marzo, por el que se adoptan medidas urgentes complementarias en el ámbito social y económico para hacer frente al COVID-19, que establece el modelo de solicitud del bono social para trabajadores autónomos que hayan visto afectada su actividad como consecuencia del COVID-19, queda modificado en los términos que se establecen en el anexo de esta orden.

Disposición transitoria primera. *Adaptación de la plataforma informática y plazo de comunicación a los solicitantes.*

El plazo de cinco días para la comprobación de datos en la plataforma informática previsto en el artículo 1.2 de esta orden no será exigible hasta que la mencionada plataforma haya sido adaptada a lo previsto en el artículo 28 del Real Decreto-ley 11/2020, de 31 de marzo. La Secretaría de Estado de Energía comunicará a los comercializadores de referencia la efectividad de la adaptación de dicha plataforma informática.

Disposición transitoria segunda. *Solicitudes presentadas conforme al modelo que se establece en el anexo IV del Real Decreto-ley 11/2020, de 31 de marzo.*

Los comercializadores de referencia deberán adaptar el modelo que pongan a disposición de los consumidores comprendidos en el ámbito de aplicación del artículo 28 del Real Decreto-ley 11/2020, de 31 de marzo, a la entrada en vigor de esta orden.

No obstante, se tendrán por válidamente presentadas las solicitudes que se ajusten al modelo que se recoge en el anexo IV y de acuerdo con los requisitos del artículo 28 del Real Decreto-ley 11/2020, de 31 de marzo, siempre que conste autorización expresa por parte del titular o, en caso de formar parte de una unidad familiar, de todos los miembros de la unidad familiar mayores de 14 años, para la consulta a las correspondientes bases de datos de la Agencia Estatal de la Administración, o en el caso del País Vasco y Navarra, de la Agencia Foral correspondiente, que contengan información sobre rentas por parte del Ministerio para la Transición Ecológica y el Reto Demográfico, a partir de los datos introducidos por la comercializadora de referencia en la aplicación implementada al efecto en la sede electrónica del Ministerio para la Transición Ecológica y el Reto Demográfico, sin perjuicio de las mejoras que sean exigibles para acreditar válidamente los requisitos establecidos en el citado artículo 28.

A estos efectos, los solicitantes podrán remitir el nuevo modelo establecido en el anexo de esta orden. Asimismo, los comercializadores podrán solicitar la subsanación de la falta de consentimiento en relación con el modelo de solicitud establecido en el anexo IV del Real Decreto-ley 11/2020, de 31 de marzo. En ambos casos, se considerará como fecha de presentación para, en su caso, el devengo del bono social, la fecha en la que se presentó el modelo de solicitud del anexo IV del Real Decreto-ley 11/2020, de 31 de marzo, siempre que la solicitud contuviera la documentación acreditativa que, en su caso, fuera necesaria.

Disposición final única. *Entrada en vigor.*

Esta orden entrará en vigor el mismo día de su publicación en el «Boletín Oficial del Estado».

ANEXO

ANEXO IV [Formulario de solicitud]

MODELO DE SOLICITUD DEL BONO SOCIAL PARA TRABAJADORES AUTÓNOMOS QUE HAYAN VISTO AFECTADA SU ACTIVIDAD COMO CONSECUENCIA DEL COVID-19

Datos de la empresa comercializadora de referencia	Espacio reservado para el registro de entrada de la solicitud en la empresa comercializadora de referencia

DATOS DEL TITULAR DEL SUMINISTRO

Apellidos y nombre:
NIF o NIE:
Dirección del punto de suministro:
Dirección de correo electrónico a efectos de notificación:
Municipio: Código Postal:
Provincia:
Teléfonos de contacto: / / /
Alternativamente, dirección de correo postal a efectos de notificación:

Código Universal de Punto de Suministro, CUPS (dato que figura en la factura o que puede ser solicitado al distribuidor):

De conformidad con lo establecido en la Ley Orgánica 3/2018, de 5 de diciembre, de Protección de Datos Personales y garantía de los derechos digitales, le informamos de que todos los datos facilitados tendrán carácter confidencial. Los datos recogidos se utilizarán con la finalidad de aplicar el bono social regulado en el Real Decreto-ley 11/2020, de 31 de marzo, y el resto de normativa de aplicación al bono social.

Asimismo, para la utilización de dichos datos, le comunicamos que los mismos quedarán incorporados y serán tratados en los ficheros denominados: …….(incorporar nombre de los ficheros)…. inscritos ante la Agencia Española de Protección de Datos, titularidad de …(nombre del responsable de los ficheros)…..

De la misma manera, …(nombre del responsable de los ficheros)…. se compromete a tratar de forma confidencial los datos de carácter personal facilitados y a comunicar o ceder dicha información a terceros respetando los términos establecidos en el Real Decreto 897/2017, de 6 de octubre, y resto de normativa de aplicación al bono social.

En cumplimiento de la normativa vigente, se garantiza que se han adoptado las medidas técnicas y organizativas necesarias para mantener el nivel de seguridad requerido, en atención a la naturaleza de los datos personales tratados.

También le informamos de la posibilidad que tiene de ejercer los derechos de acceso, rectificación, cancelación y oposición de sus datos de carácter personal a través de la dirección de correo electrónico …(dirección de correo electrónico de la empresa a estos efectos)…. …. , acompañando copia de DNI……

SOLICITA:

La aplicación del bono social al suministro del Código Universal de Punto de Suministro citado.

A TAL EFECTO DECLARA:

– Que el suministro para el que solicita bono social está destinado a la vivienda habitual del titular.

– Que el titular es persona física.

– Que el titular está acogido al precio voluntario para el pequeño consumidor (PVPC) o, en caso de no estarlo, que acepta la formalización de un contrato con la comercializadora de referencia acogido a PVPC[1].

Marcar lo que proceda:

☐ Que el titular vive solo o no forma parte de una unidad familiar.

☐ Que el titular forma parte de la unidad familiar[2] integrada por los siguientes miembros:

(Espacio reservado para nombre de todos los miembros de la unidad familiar, acompañado de NIF o NIE de los miembros de la unidad familiar de edad igual o superior a 14 años).

[1] La aplicación del bono social conlleva tener un contrato de suministro con el comercializador de referencia a PVPC. El PVPC está regulado en el Real Decreto 216/2014, de 28 de marzo, por el que se establece la metodología de cálculo de los precios voluntarios para el pequeño consumidor de energía eléctrica y su régimen jurídico de contratación.

[2] Se entiende por unidad familiar, a los solos efectos de la aplicación del bono social en la factura de energía eléctrica, la constituida conforme a lo dispuesto en la Ley 35/2006, de 28 de noviembre, del Impuesto sobre la Renta de las Personas Físicas y de modificación parcial de las leyes de los Impuestos sobre Sociedades, sobre la Renta de no Residentes y sobre el Patrimonio, cualquiera de las siguientes modalidades.

1.ª La integrada por los cónyuges no separados legalmente y, si los hubiera:
a) Los hijos menores, con excepción de los que, con el consentimiento de los padres, vivan independientes de éstos.
b) Los hijos mayores de edad incapacitados judicialmente sujetos a patria potestad prorrogada o rehabilitada.

2.ª En los casos de separación legal, o cuando no existiera vínculo matrimonial, la formada por el padre o la madre y todos los hijos que convivan con uno u otro y que reúnan los requisitos a que se refiere la regla 1ª.

Nadie podrá formar parte de dos unidades familiares al mismo tiempo.

ADEMÁS, EL TITULAR DECLARA:

Que el titular del punto de suministro o alguno de los miembros de su unidad familiar, trabajadores por cuenta propia o autónomos, tienen derecho a la prestación por cese total de actividad profesional o por haber visto su facturación en el mes anterior al que se solicita el bono social reducida en, al menos, un 75 por ciento en relación con el promedio de facturación del semestre anterior, en los términos establecidos en el Real Decreto-ley 8/2020, de 17 de marzo, de medidas urgentes extraordinarias para hacer frente al impacto económico y social del COVID-19.

PARA ACREDITAR EL CUMPLIMIENTO DE LOS REQUISITOS, APORTA:

- Copia del NIF o NIE del titular del punto de suministro y, en caso de que forme parte de una unidad familiar, copia del NIF o NIE de cada uno de los miembros para los que dicho documento sea obligatorio.
- Certificado de empadronamiento en vigor, individual o conjunto, del titular de punto de suministro o de todos los miembros de la unidad familiar.
- Libro de familia, en el caso de que exista unidad familiar.
- Acreditación de su condición de trabajadores autónomos que hayan visto afectada su actividad como consecuencia del COVID-19, conforme el Real Decreto-ley 8/2020, de 17 de marzo, de medidas urgentes extraordinarias para hacer frente al impacto económico y social del COVID-19. En particular, cuando el trabajador autónomo se encuentre en el supuesto de cese de actividad, la acreditación se realizará mediante certificado expedido por la Agencia Estatal de la Administración Tributaria o el órgano competente de la Comunidad Autónoma, en su caso, sobre la base de la declaración de cese de actividad declarada por el interesado.

A efectos de tramitar la solicitud de bono social y durante la vigencia del mismo, el titular y todos los miembros de la unidad familiar autorizan:

- a la comercializadora de referencia a introducir, a través de la aplicación implementada al efecto en la sede electrónica del Ministerio para la Transición Ecológica y el Reto Demográfico, la información, incluyendo los datos personales de los solicitantes del bono social y de los miembros de su unidad familiar, que les hayan sido proporcionados mediante el presente modelo de solicitud y documentos adjuntos, en su caso, así como a realizar los demás tratamientos de datos personales previstos en el Real Decreto 897/2017, de 6 de octubre, por el que se regula la figura del consumidor vulnerable, el bono social y otras medidas de protección para los consumidores domésticos de energía eléctrica, en el artículo 6 de la Orden ETU 943/2017, de 6 de octubre, que lo desarrolla, incluyendo el tratamiento de dicha información, y de los datos personales que comprenda, a los efectos de hacer constar en sus sistemas informáticos y de gestión la información necesaria para aplicarle al solicitante el bono social, y las demás consecuencias, en su caso, que se regulan en el Real Decreto citado, así como para el mantenimiento del bono social y demás consecuencias, en su caso, mientras se mantengan las condiciones que han dado lugar a su otorgamiento;
- a que el Ministerio para la Transición Ecológica y el Reto Demográfico, a través de la aplicación implementada a tal efecto, tenga acceso a las correspondientes bases de la Agencia Estatal de la Administración, o en el caso del País Vasco y Navarra, de la Agencia Foral correspondiente, que contengan información sobre rentas;

(Espacio reservado para nombre, NIF o NIE del titular y, en caso de que forme parte de una unidad familiar, nombre y NIF o NIE de cada uno de los miembros de edad igual o superior a 14 años).

En el caso de que las circunstancias anteriores se alteren antes del plazo de 6 meses establecido en el apartado 3 del artículo 28 del Real Decreto-ley 11/2020, de 31 de marzo, el consumidor deberá comunicarlo a su comercializadora de referencia. En cualquier caso, el consumidor puede solicitar el bono social en virtud de lo regulado en el Real Decreto 897/2017, de 6 de octubre.

En ……..… a …… de …… de 20…

Firma del titular del suministro y, en caso de que forme parte de una unidad familiar, firma de cada uno de los miembros de edad igual o superior a 14 años.

INFORMACIÓN IMPORTANTE

1, En el caso de que su solicitud fuera incompleta, en el plazo máximo de 5 días hábiles desde la recepción, su comercializador de referencia se dirigirá a Vd. indicándole la documentación acreditativa que debe subsanar.

2. Una vez recibida por el comercializador de referencia su solicitud completa acompañada de la documentación acreditativa, comprobará los datos que obren en la misma a través de la plataforma informática disponible a tal efecto en la Sede Electrónica del Ministerio para la Transición Ecológica y el Reto Demográfico.

Tras efectuar dicha comprobación, le comunicará mediante correo electrónico el resultado de la comprobación del cumplimiento de los requisitos recogidos en el artículo 28.1 y 2 del Real Decreto-Ley 11/2020, de 31 de marzo, para la aplicación del bono social, indicándole, en su caso, la fecha a partir de la cual procederá a su aplicación.

Esta comprobación se hará lo antes posible y comunicará el resultado en el plazo máximo de cinco días hábiles.

En el caso de que el resultado sea positivo, en dicho plazo se deberá haber realizado el cambio de comercializador y se formalizará con Vd. el contrato a Precio Voluntario para el Pequeño Consumidor (PVPC).

3. Todo tratamiento de datos de carácter personal que deba efectuarse, se llevará a cabo de conformidad con la normativa de la Unión Europea y española en materia de protección de datos de carácter personal.

4. Resultará de aplicación a esta modalidad de bono social para consumidores vulnerables, toda la normativa vigente sobre el bono social y, en particular, la recogida en la Ley 24/2013, de 26 de diciembre, del Sector Eléctrico, en el Real Decreto 897/2017, de 6 de octubre, y en la Orden ETU/943/2017, de 6 de octubre.

Recuerde que el bono social se devengará a partir del primer día del ciclo de facturación en el que tenga lugar la recepción de la solicitud completa acompañada de la documentación acreditativa necesaria.

§ 176

Real Decreto-ley 13/2020, de 7 de abril, por el que se adoptan determinadas medidas urgentes en materia de empleo agrario. [Inclusión parcial]

Jefatura del Estado
«BOE» núm. 98, de 8 de abril de 2020
Última modificación: 27 de mayo de 2020
Referencia: BOE-A-2020-4332

[. . .]

I. Antecedentes y motivación

La situación epidemiológica que ha generado una crisis sanitaria como consecuencia del COVID-19 en España ha obligado a adoptar medidas de salud pública que han alterado la normalidad en el desarrollo de las relaciones sociales, económicas y productivas. En particular, puede destacarse cómo la suspensión de todas las actividades no esenciales y las limitaciones al desempeño de otras muchas han generado un importante aumento del desempleo coyuntural y una reducción de actividad de pymes y autónomos, que ha resultado especialmente acusada en el sector terciario, y muy en particular en el turismo y la hostelería, dos de los motores económicos del país.

Junto con esta reducción de la actividad –y la consiguiente disminución de la renta disponible de muchas familias–, se está produciendo una disminución acusada de la oferta de mano de obra que habitualmente se ocupa de las labores agrarias como temporera en el campo español, bien por limitaciones sanitarias a los viajes desde sus países de origen, bien por las precauciones que muchos de esos trabajadores están adoptando a la vista de la evolución de la pandemia, lo que puede acabar por afectar severamente a la capacidad y condiciones de producción de una parte importante de las explotaciones agrarias españolas. Esta situación, además, se ve agravada por su coincidencia temporal con varias de las campañas de mayor actividad e importancia, como la fruta de hueso, los cultivos de verano o la fresa.

Esta reducción de mano de obra, a su vez, podría poner en peligro el actual abastecimiento alimentario a los ciudadanos, que hasta la fecha se ha desarrollado en condiciones de extraordinaria variedad, cantidad y calidad. De agravarse las perturbaciones que ya se empiezan a sentir en la fase de producción agraria, se podría poner en peligro el correcto funcionamiento de la cadena alimentaria al completo, con la consiguiente repercusión negativa sobre los consumidores finales, tanto en términos de oferta como de precio, lo que resulta especialmente gravoso dadas las condiciones de vida derivadas de la situación de crisis sanitaria y la reducción de la renta disponible por las perturbaciones económicas generales, especialmente entre la población en mayor riesgo de pobreza y exclusión social.

Ante esta situación, se adoptan ahora determinadas medidas urgentes de carácter temporal, con el fin de establecer una serie de disposiciones en materia de empleo agrario que cumplan el triple objetivo de la garantía última del normal aprovisionamiento de los mercados, el mantenimiento de la renta de la población que más lo necesite y de la actividad y sostenibilidad agrarias y la mejora de las condiciones sociolaborales de la población (asegurando mejoras en los ingresos para las personas en situación de desempleo o cese de actividad).

Es esencial garantizar que en origen existe una disponibilidad de mano de obra suficiente para hacer frente a las necesidades de los agricultores y ganaderos, de modo que se asegure la correcta producción, no sólo en cantidades sino también en tiempo, del primer eslabón de la cadena alimentaria y que en consecuencia se asegure que los eslabones posteriores estarán suficientemente provistos para poder ejercer sus respectivas tareas, de modo que se mantenga, como hasta ahora, el flujo productivo y que llegue al consumidor final sin merma de cantidad y calidad.

Las medidas que ahora se adoptan, pues, vienen a salvaguardar desde el origen el aprovisionamiento de los particulares de alimentos y bebidas, de modo que se garantice al mercado una cantidad bastante de materias primas que puedan ponerse luego en el mercado de modo directo o que sean la base para su ulterior transformación por parte de la industria alimentaria y lleguen, en último término, al consumidor.

Las especiales condiciones del confinamiento poblacional y la restricción de la movilidad, acordadas como medida sanitaria ineludible, hacen si cabe todavía más importante que la producción agroalimentaria española pueda desarrollarse bajo las mejores condiciones posibles dada la situación y asegure un pleno, eficaz y suficiente abastecimiento a los ciudadanos de productos alimentarios que se necesiten.

En efecto, buena parte de la actividad agraria, base de ese aseguramiento de la cadena alimentaria, depende de la utilización de mano de obra asalariada, ya sea de origen comunitario o extracomunitario, al tratarse de un sector en que las inversiones en capital son muy importantes y el esfuerzo en la mejora técnica ha sido capital en las últimas décadas pero que se fundamenta en buena medida en el empleo intensivo del factor trabajo. No cabe olvidar que muchos de los cultivos que precisamente se van a ver más afectados por la previsible ausencia de mano de obra temporal en cantidades suficientes no son susceptibles de mecanizarse y, por lo tanto, corren un riesgo cierto de perderse en caso de que no se habiliten mecanismos suficientes en sede legal para dar cumplida solución a las necesidades percibidas.

En algunos casos, los países de origen habitual de esa mano de obra han establecido restricciones para la salida de los ciudadanos de su país. En otros casos, sobre todo en lo que se refiere a la mano de obra intracomunitaria, el temor al contagio está disuadiendo los desplazamientos. Esta misma circunstancia es aplicable también en muchos casos a la mano de obra nacional.

Así, se observa con preocupación desde los sectores agrícolas que en la práctica no sea posible atender correctamente la demanda de trabajadores agrarios. Este problema no es exclusivo de España, sino que también se está viendo con preocupación desde Italia, Francia o Portugal.

La coincidencia temporal de los efectos sobre la movilidad, impuestos por las autoridades sanitarias o derivados de decisiones particulares, como consecuencia de la crisis sanitaria con la concentración temporal de las necesidades de mano de obra temporera para buena parte de las principales producciones nacionales hace necesario adoptar medidas de inmediato que faciliten la solución de este problema. Las necesidades de mano de obra se dan en gran parte de los cultivos estacionales de temporada, con lo que no cabe demora en la adopción de las decisiones necesarias para dar adecuada cobertura a esta necesidad sobrevenida.

Las medidas incluidas en el presente real decreto-ley vienen orientadas a favorecer la contratación de mano de obra para el sector primario. Con ellas se logra, asimismo, subvenir un problema colateral en materia de renta de los particulares que se hayan podido ver afectados por la crisis sanitaria de coronavirus ocasionada en la actualidad, de modo que se habiliten mecanismos para que puedan participar de empleos agrarios. Del mismo modo, se asegura que los responsables de las explotaciones primarias que se vean imposibilitados

para proceder por los cauces ordinarios a la provisión de mano de obra temporera suficiente a fin de atender sus necesidades estacionales encuentren un sistema por medio del cual se haga frente a esta situación coyuntural, evitando al propio tiempo los evidentes problemas que su imposibilidad o elevada dificultad puedan conllevar. Esto es especialmente importante teniendo en cuenta el carácter perecedero de los productos agrarios y la necesidad de acompasar las contrataciones al ritmo de recolección o procesado de los productos primarios, sin que quepa demora, puesto que a diferencia de otras producciones cualquier retraso conduce indefectiblemente no sólo a ingentes pérdidas económicas sino, como se ha indicado, a eventuales problemas de abastecimiento del mercado, con el consiguiente alza de precios a los consumidores y, en su caso, insuficiencia de productos de calidad para su consumo.

II. Medidas adoptadas

A estos efectos, una de las principales vías para asegurarlo es la medida recogida en la presente norma que permite la compatibilización de la prestación por desempleo o demás prestaciones de carácter social o laboral, con el desempeño de tareas agrarias, de modo que se logre suficiente mano de obra en la actual coyuntura por parte de la población cercana a los lugares de cultivo que pueda atender las necesidades laborales sin generar desplazamientos excesivos y en plena conformidad con las normas de salud pública acordadas por la autoridad competente, lo que además redundará indirectamente en el aumento de la renta disponible en un momento de especial vulnerabilidad sin menoscabo de la protección social y la salud pública.

Es más, se asegura por medio de esta norma que cualquier trabajador que acepte tal contrato temporal no se vea perjudicado, con independencia de que perciba o no algún tipo de subsidio, ayuda o prestación de carácter social o laboral, contributiva o no contributiva.

Podrán asimismo beneficiarse de la compatibilidad con la prestación por desempleo aquellos trabajadores cuyos contratos se hayan visto temporalmente suspendidos como consecuencia del cierre temporal de la actividad conforme a lo señalado en el artículo 47 del texto refundido de la Ley del Estatuto de los Trabajadores, aprobado por el Real Decreto Legislativo 2/2015, de 23 de octubre. Sin embargo, las medidas de flexibilización de este real decreto-ley son incompatibles con las prestaciones por desempleo que tengan su origen en la aplicación de los artículo 22, 23 y 25 del Real Decreto-ley 8/2020, de 17 de marzo, de medidas urgentes extraordinarias para hacer frente al impacto económico y social del COVID-19, dado que el Sistema Nacional de Empleo ya provee de un mecanismo especial para subvenir las necesidades más perentorias y de carácter estrictamente temporal de los trabajadores afectados por reducciones en la actividad de sus empleadores, en este caso fruto de la epidemia. Se trata de una disposición adecuada y proporcional, por cuanto permite una correcta cohonestación de ambos instrumentos, especialmente teniendo en cuenta que esos expedientes temporales, que tienen unas características propias y singulares, están llamados a desaparecer en un espacio de tiempo lo más breve posible.

Por otro lado, cabe destacar que se permite asimismo que se acojan a este sistema los trabajadores migrantes cuyos permisos de trabajo concluyan en el periodo comprendido entre la declaración del estado de alarma y el 30 de junio de 2020, asegurando con ello que mano de obra con suficiente experiencia pueda alargar sus permisos de trabajo y maximizar las posibilidades de empleo para ellos y de recolección y tratamiento para sus empleadores, así como de jóvenes nacionales de terceros países, que se encuentren en situación regular, entre los 18 y los 21 años.

Para poder acceder a este tipo de contratos el empresario deberá asegurar en todo momento la disponibilidad de medios de prevención apropiados frente al COVID-19. Asimismo, los trabajadores contratados deberán tener su domicilio (o el lugar de residencia temporal) en alguna localidad próxima al lugar en el que se oferte el contrato de trabajo. Se establece, asimismo, como medida de refuerzo de la salud pública y la transparencia la necesidad de que el salario se abone por transferencia bancaria en la cuenta indicada por el trabajador en el contrato. En todo caso, la remuneración mínima que se debe aplicar, con independencia del sector donde proceda el trabajador, debe ser la que corresponda según Convenio Colectivo vigente que resulte de aplicación y en todo caso, el SMI recogido en el

Real Decreto 231/2020, de 4 de febrero, por el que se fija el salario mínimo interprofesional para 2020.

Las Delegaciones y, en su caso las Subdelegaciones del Gobierno establecerán los mecanismos de coordinación precisos con el Sistema Nacional de Empleo y con los agentes sociales para asegurar la correcta aplicación de lo dispuesto en este real decreto-ley.

Por lo demás, se incorporan determinadas modificaciones puntuales en materia de Seguridad Social del Real Decreto-ley 6/2020, de 10 de marzo, por el que se adoptan determinadas medidas urgentes en el ámbito económico y para la protección de la salud pública; del Real Decreto-ley 8/2020, de 17 de marzo, de medidas urgentes extraordinarias para hacer frente al impacto económico y social del COVID-19; y del Real Decreto-ley 11/2020, de 31 de marzo, por el que se adoptan medidas urgentes complementarias en el ámbito social y económico para hacer frente al COVID-19, destinadas a clarificar la redacción y desarrollar aspectos concretos de gestión de las prestaciones establecidas en los mismos y de flexibilización de trámites, de acuerdo con la situación de excepcionalidad.

Ante el cierre de las oficinas de atención e información al ciudadano de las distintas entidades gestoras de la Seguridad Social y de las oficinas de prestaciones del Servicio Público de Empleo Estatal, se adoptan determinadas medidas extraordinarias de simplificación para la tramitación de los procedimientos que permitan a las entidades gestoras resolver de forma provisional en materia de prestaciones de la Seguridad Social y de protección social.

Se modifica la disposición adicional decimoquinta del Real Decreto-ley 11/2020, de 31 de marzo, que incorpora al ordenamiento jurídico los efectos de la compatibilidad de la pensión de jubilación con el nombramiento como personal estatutario de los profesionales sanitarios realizados al amparo de la Orden SND/232/2020, de 15 de marzo, por la que se adoptan medidas en materia de recursos humanos y medios para la gestión de la situación de crisis sanitaria ocasionada por el COVID-19.

No obstante, y valorando el esfuerzo que este colectivo está realizando, se hace necesario ampliar la cobertura de la protección de Seguridad Social a todas las contingencias, tanto por enfermedad común como por enfermedad profesional y por accidente sea o no de trabajo, incluido el accidente *in itinere*, no siendo de aplicación a estos profesionales, durante el tiempo que permanezca en este régimen de compatibilidad, los límites de protección que las normas de Seguridad Social prevén para la jubilación activa, lo que provoca la necesidad de modificar los apartados 4 y 5 de la disposición adicional citada.

Ante la situación de emergencia de salud pública provocada por el COVID-19, resulta necesario estimular la fabricación de productos sanitarios, así como la investigación clínica tanto en relación con medicamentos como con productos sanitarios, con el objeto de generar conocimiento en la prevención, tratamiento y control de la enfermedad, y lograr el abastecimiento de los productos necesarios para el tratamiento inmediato de los afectados.

Para ello, resulta indispensable durante la situación de emergencia de salud pública provocada por el COVID-19, establecer la no aplicación de las tasas previstas en los procedimientos de autorización de ensayos clínicos para la investigación de medicamentos relacionados con la crisis sanitaria ocasionada por el COVID-19, en los procedimientos de licencia previa de funcionamiento, en relación con licencias excepcionales para la fabricación de los productos sanitarios necesarios para la protección de la salud pública y para garantizar el abastecimiento en la situación de crisis sanitaria ocasionada por el COVID-19, así como en los procedimientos de autorización de investigaciones clínicas con productos sanitarios, realizadas en relación con la crisis sanitaria ocasionada por el COVID-19.

Finalmente, y durante la vigencia del estado de alarma y con el propósito de que todos los mutualistas de la Mutualidad General de Funcionarios Civiles del Estado y de la Mutualidad General Judicial que, en este periodo, comiencen o continúen en una situación de incapacidad temporal sigan percibiendo sus retribuciones, se considera necesario dictar normas temporales de actuación a los órganos de personal para dar cobertura a la tramitación y abono de todas las situaciones de incapacidad temporal.

Nos hallamos, pues, ante medidas que, además de no admitir demora para poder ser eficaces en su aplicación, suponen alteraciones del ordenamiento completamente justificadas y de carácter estrictamente temporal, de modo que se permita dar solución a las necesidades sobrevenidas para las campañas agrarias más inmediatas. Al incorporarse

excepciones a la regulación en vigor para determinados casos durante el plazo imprescindible (hasta el 30 de junio), queda plenamente justificado el empleo de la figura del real decreto-ley, como a continuación se justifica, y además se pone de manifiesto la proporcionalidad de estas medidas, en relación a los perjuicios que podrían causarse y que con su aprobación se evitan y la acción pública destinada a la protección de las rentas, el sector productivo –que la realidad ha demostrado ser estratégico y esencial– y el abastecimiento pleno a los ciudadanos.

III. Cumplimiento de los requisitos constitucionales del real decreto-ley

En relación con el empleo del real decreto-ley como instrumento para la introducción de estas modificaciones en el ordenamiento, se deben tener en cuenta dos aspectos referidos a las materias vedadas a este instrumento normativo y a la concurrencia de los presupuestos habilitantes que justifican la utilización de esta clase de norma. En relación con los primeros, como señala el artículo 86.1 de nuestra Constitución, los reales decretos-leyes «no podrán afectar al ordenamiento de las instituciones básicas del Estado, a los derechos, deberes y libertades de los ciudadanos regulados en el Título I, al régimen de las Comunidades Autónomas ni al Derecho electoral general». En el caso del presente real decreto-ley no se afecta a ninguna de estas materias.

En efecto, las regulaciones que se incorporan a la norma no suponen una afección del núcleo esencial de ninguno de los anteriores elementos, puesto que no se regula ninguna institución básica del Estado, no se afecta a la naturaleza de los derechos y deberes de los ciudadanos, no se incorporan afecciones al régimen de las comunidades autónomas puesto que no es objeto de ninguna de estas medidas, y tampoco tiene relación alguna con el régimen electoral, de modo que nada hay en su contenido que obste a su aprobación en este punto.

Por lo que respecta a la concurrencia de los presupuestos habilitantes de extraordinaria y urgente necesidad, debe tenerse en cuenta la doctrina de nuestro Tribunal Constitucional, sintetizada en el Fundamento Jurídico 4 de la Sentencia 61/2018, de 7 de junio de 2018. Conforme a la misma, se requieren, por un lado, «la presentación explícita y razonada de los motivos que han sido tenidos en cuenta por el Gobierno en su aprobación», es decir, lo que ha venido a denominarse la situación de urgencia; y, por otro, «la existencia de una necesaria conexión entre la situación de urgencia definida y la medida concreta adoptada para subvenir a ella». Como señala el Tribunal Constitucional, generalmente «se ha venido admitiendo el uso del decreto-ley en situaciones que se han calificado como «coyunturas económicas problemáticas», para cuyo tratamiento representa un instrumento constitucionalmente lícito, en tanto que pertinente y adecuado para la consecución del fin que justifica la legislación de urgencia, que no es otro que subvenir a «situaciones concretas de los objetivos gubernamentales que por razones difíciles de prever requieran una acción normativa inmediata en un plazo más breve que el requerido por la vía normal o por el procedimiento de urgencia para la tramitación parlamentaria de las leyes» (SSTC 31/2011, de 17 de marzo, FJ 4; 137/2011, de 14 de septiembre, FJ 6, y 100/2012, de 8 de mayo, FJ 8). Finalmente, también se debe advertir que el hecho de que se considere una reforma estructural no impide, por sí sola, la utilización de la figura del decreto-ley, pues el posible carácter estructural del problema que se pretende atajar no excluye que dicho problema pueda convertirse en un momento dado en un supuesto de extraordinaria y urgente necesidad, que justifique la aprobación de un decreto-ley, lo que deberá ser determinado atendiendo a las circunstancias concurrentes en cada caso (STC 137/2011, FJ 6; reiterado en SSTC 183/2014, FJ 5; 47/2015, FJ 5, y 139/2016, FJ 3)».

El real decreto-ley constituye un instrumento constitucionalmente lícito, siempre que, tal como reiteradamente ha exigido nuestro Tribunal Constitucional (Sentencias 6/1983, de 4 de febrero, F. 5; 11/2002, de 17 de enero, F. 4, 137/2003, de 3 de julio, F. 3, y 189/2005, de 7 de julio, F. 3; 68/2007, F. 10, y 137/2011, F. 7) y concurre en el presente caso, el fin que justifica la legislación de urgencia sea subvenir a una situación concreta, dentro de los objetivos gubernamentales, que por razones imposibles de prever requiere una acción normativa inmediata en un plazo más breve que el requerido por la vía normal o por el procedimiento de urgencia para la tramitación parlamentaria de las leyes, máxime cuando la determinación de dicho procedimiento no depende del Gobierno. El devenir de la crisis

sanitaria hace imprescindible adoptar unas medidas que en condiciones normales no hubieran sido necesarias y que solo pueden ser adoptadas eficazmente mediante un real decreto-ley.

En consecuencia, se puede asegurar que existe una conexión directa entre la urgencia definida y la medida concreta adoptada para subvenir a ella: las medidas laborales acordadas no podrían esperar a una tramitación parlamentaria puesto que los efectos sobre la producción agroalimentaria y el correspondiente abastecimiento a la población serían demasiado gravosos por el retraso. La inmediatez de la entrada en vigor de este real decreto-ley resulta también oportuna, puesto que otra alternativa requeriría de un plazo muy superior en el tiempo. Esta acción normativa urgente asegura la puntual modificación legal descrita en un plazo más breve que el requerido para la tramitación parlamentaria de las leyes, bien sea por el procedimiento ordinario o por el de urgencia (SSTC 68/2007, FJ 10, y 137/2011, FJ 7).

Cabe reconocer, pues, la existencia de la necesaria conexión entre la situación de urgencia definida y las medidas concretas adoptadas para subvenir a ella mediante el real decreto-ley (SSTC 29/1982, de 31 de mayo, FJ 3; 182/1997, de 20 de octubre, FJ 3, y 137/2003, de 3 de julio, FJ 4). Como se ha indicado, existe una íntima conexión entre la insuficiencia de mano de obra temporal para atender las más inmediatas necesidades de la recolección, con las consecuencias descritas en términos de suministro a la población, mantenimiento de las explotaciones y aseguramiento de renta de los particulares, y la decisión de permitir en ciertos casos la flexibilización de las condiciones para acceder a tal relación laboral. Del mismo modo, en el caso de las medidas complementarias adoptadas por medio de la parte final de la norma concurren idénticas condiciones de urgencia y de conexión entre la situación de la epidemia en nuestro país con la necesidad de atender a un funcionamiento simplificado y ágil de los servicios de Seguridad Social y de mutualismo administrativo.

Por lo demás, ha de tenerse en cuenta que este real decreto-ley se constriñe a las medidas más perentorias con el fin de dar una respuesta adecuada y suficiente dentro de los márgenes de la necesaria inmediatez que acompañan a tal figura, pero que se ha de enmarcar necesariamente en el conjunto de medidas que el Gobierno de la Nación ya está llevando a cabo en este ámbito.

Acerca de la posibilidad de incluir medidas que en principio no requerirían para su adopción una norma con rango de ley, cabe recordar que en la medida en que en nuestro sistema jurídico, a diferencia de lo que sucede en algunos países de nuestro entorno, no existe un ámbito material sujeto a reserva reglamentaria, es jurídicamente posible la regulación de estas cuestiones por una norma con rango de ley; esta decisión se ha considerado imprescindible por la urgente necesidad de su aprobación, solo atendible a través de la figura del real decreto-ley y por la íntima conexión entre los preceptos no afectados por la reserva de ley con el conjunto del proyecto.

Asimismo, por su finalidad y por el marco de exigencia temporal en el que se dicta, concurren en este real decreto-ley las circunstancias de extraordinaria y urgente necesidad requeridas por el artículo 86 de la Constitución Española.

IV. Adecuación a los principios de buena regulación

Por todo lo anterior, el presente real decreto-ley se configura de acuerdo con los principios de necesidad, eficacia, proporcionalidad y seguridad jurídica recogidos en el artículo 129 de la Ley 39/2015, de 1 de octubre, del Procedimiento Administrativo Común de las Administraciones Públicas. En este sentido, esta modificación es necesaria y eficaz por cuanto es preciso introducir en este momento los cambios más acuciantes para subvenir a estas necesidades y no existe otro mecanismo más que el de una norma con rango de ley. En cuanto al principio de transparencia, dado que se trata de un real decreto-ley, su tramitación se encuentra exenta de consulta pública previa y de los trámites de audiencia e información públicas. Asimismo, resulta proporcional y transparente porque esta modificación introduce sólo los elementos necesarios para la salvaguarda del interés público en este momento, e igualmente se garantiza el principio de seguridad jurídica al asegurar un correcto encaje del conjunto de medidas. Finalmente, el principio de eficiencia se considera

cumplido toda vez que no se imponen nuevas cargas administrativas que no sean imprescindibles frente a la regulación actual.

En cuanto a los títulos competenciales que lo amparan, lo dispuesto en este real decreto-ley se dicta al amparo de la habilitación contenida en la regla 7.ª del artículo 149.1 de la Constitución Española, por la que se atribuye al Estado la competencia exclusiva en materia de legislación laboral, sin perjuicio de su ejecución por los órganos de las comunidades autónomas, en la regla 13.ª del artículo 149.1 de la Constitución Española, que atribuye al Estado la competencia sobre las bases y la coordinación de la planificación general de la actividad económica, en la regla 18.ª de la Constitución, que atribuye al Estado la competencia para dictar las bases del régimen jurídico de las administraciones públicas y competencia en materia de procedimiento administrativo común de las administraciones públicas, y en la regla 17.ª del artículo 149.1 de la Constitución Española, que atribuye al Estado la competencia sobre legislación básica y régimen económico de la Seguridad Social, sin perjuicio de la ejecución de sus servicios por las comunidades autónomas. La disposición adicional sexta se dicta al amparo de la regla 14.ª del artículo 149.1, que otorga al Estado competencia exclusiva en materia de Hacienda general y Deuda del Estado.

En su virtud, haciendo uso de la autorización contenida en el artículo 86 de la Constitución Española, a propuesta del Ministro de Agricultura, Pesca y Alimentación y del Ministro de Inclusión, Seguridad Social y Migraciones, y previa deliberación del Consejo de Ministros en su reunión del día 7 de abril de 2020,

DISPONGO:

Artículo 1. *Objeto.*

El presente real decreto-ley tiene por objeto favorecer la contratación temporal de trabajadores en el sector agrario mediante el establecimiento de medidas extraordinarias de flexibilización del empleo, de carácter social y laboral, necesarias para asegurar el mantenimiento de la actividad agraria, durante la vigencia del estado de alarma declarado por el Real Decreto 463/2020, de 14 de marzo, por el que se declara el estado de alarma para la gestión de la situación de crisis sanitaria ocasionada por el COVID-19, siendo de aplicación temporal hasta el 30 de junio de 2020.

Los contratos laborales afectados por esta medida serán todos aquellos de carácter temporal para desarrollar actividades en régimen de ajenidad y dependencia en explotaciones agrarias comprendidas en cualquiera de los códigos de CNAE propios de la actividad agraria, con independencia de la categoría profesional o la ocupación concreta del empleado, cuya firma y finalización estén comprendidas en el periodo indicado en el párrafo anterior.

Artículo 2. *Beneficiarios de las medidas extraordinarias de flexibilización laboral.*

1. Podrán ser beneficiarios de las medidas de flexibilización de carácter temporal las personas que a la entrada en vigor del real decreto-ley se encuentren en cualquiera de las siguientes situaciones:

a) Personas en situación de desempleo o cese de actividad.

b) Trabajadores cuyos contratos se hayan visto temporalmente suspendidos como consecuencia del cierre temporal de la actividad conforme a lo señalado en el artículo 47 del texto refundido de la Ley del Estatuto de los Trabajadores, aprobado por el Real Decreto Legislativo 2/2015, de 23 de octubre, en los términos señalados en el artículo 3.1.b).

c) Trabajadores migrantes cuyo permiso de trabajo concluya en el periodo comprendido entre la entrada en vigor del Real Decreto 463/2020, de 14 de marzo, y el 30 de junio de 2020, cuya prórroga se determinará a través de instrucciones de la Secretaría de Estado de Migraciones.

d) Asimismo podrán acogerse los jóvenes nacionales de terceros países, que se encuentren en situación regular de entre los 18 y los 21 años.

Téngase en cuenta que, tras la finalización de la vigencia del presente Real Decreto-ley se concederá una autorización de residencia y trabajo a aquellos jóvenes extranjeros que, con base en lo previsto en la letra d) del apartado 1, hayan sido contratados en el sector agrario durante la vigencia de éste, en la forma que se determina en la disposición adicional 2 del Real Decreto-ley 19/2020, de 26 de mayo. Ref. BOE-A-2020-5315

2. Podrán beneficiarse de las medidas de flexibilización aprobadas por este real decreto-ley las personas cuyos domicilios se hallen próximos a los lugares en que haya de realizarse el trabajo. Se entenderá que existe en todo caso proximidad cuando el domicilio de trabajador o el lugar en que pernocte temporalmente mientras se desarrolla la campaña esté en el mismo término municipal o en términos municipales limítrofes del centro de trabajo. Las comunidades autónomas podrán ajustar este criterio en función de la estructura territorial teniendo en cuenta el despoblamiento o la dispersión de municipios.

Artículo 3. *Compatibilidad de prestaciones laborales.*

Las retribuciones percibidas por la actividad laboral que se desempeñe al amparo de las medidas extraordinarias de flexibilización del empleo establecidas en el presente real decreto-ley serán compatibles:

a) Con el subsidio por desempleo regulado en el Real Decreto 5/1997, de 10 de enero, por el que se regula el subsidio por desempleo en favor de los trabajadores eventuales incluidos en el Régimen Especial Agrario de la Seguridad Social, o con la renta agraria regulada en el Real Decreto 426/2003, de 11 de abril, por el que se regula la renta agraria para los trabajadores eventuales incluidos en el Régimen Especial Agrario de la Seguridad Social residentes en las Comunidades Autónomas de Andalucía y Extremadura.

b) Con las prestaciones por desempleo derivadas de la suspensión por causas económicas, técnicas, organizativas o de producción, con arreglo a lo previsto en el artículo 47 del texto refundido de la Ley del Estatuto de los Trabajadores, aprobado por el Real Decreto Legislativo 2/2015, de 23 de octubre, con exclusión de aquellas que tengan su origen en las medidas previstas en los artículos 22, 23 y 25 el Real Decreto-ley 8/2020, de 17 de marzo, de medidas urgentes extraordinarias para hacer frente al impacto económico y social del COVID-19.

c) Con cualesquiera otras prestaciones por desempleo reguladas en el título III del texto refundido de la Ley General de la Seguridad Social.

d) Con las prestaciones por cese de actividad motivadas por las causas previstas en el artículo 331 del texto refundido de la Ley General de la Seguridad Social, aprobado por Real Decreto Legislativo 8/2015, de 30 de octubre, con exclusión de aquellas que tengan su origen en la medida prevista en el artículo 17 del Real Decreto-ley 8/2020, de 17 de marzo, de medidas urgentes extraordinarias para hacer frente al impacto económico y social del COVID-19.

e) Con cualquier otra prestación de carácter económico o cualquier otro beneficio o ayuda social, otorgada por cualquier Administración que sea incompatible con el trabajo, o que, sin serlo, como consecuencia de la percepción de ingresos por la actividad laboral se excederían los límites de renta señalados en la normativa correspondiente al tipo de prestación.

Sin perjuicio de lo previsto en el párrafo anterior, serán incompatibles con las prestaciones económicas de Seguridad Social por incapacidad temporal, riesgo durante el embarazo y riesgo durante la lactancia natural. Asimismo, será incompatible con las pensiones de incapacidad permanente contributiva, salvo los supuestos de compatibilidad previstos en el texto refundido de la Ley General de la Seguridad Social, aprobado por Real Decreto Legislativo 8/2015, de 30 de octubre.

Será incompatible con la prestación por nacimiento y cuidado de menor de la Seguridad Social, si bien, salvo por lo que respecta al periodo obligatorio de la madre biológica a continuación del parto, el periodo obligatorio, o la parte que restara del mismo, se podrá

disfrutar desde el día siguiente a la finalización de las retribuciones previstas en el presente real decreto-ley.

Los ingresos obtenidos por esta actividad laboral no se tendrán en cuenta a efectos de los límites de rentas establecidos para las prestaciones contributivas o no contributivas de la Seguridad Social, incluidos los complementos por mínimos de las pensiones contributivas.

Artículo 4. *Obligaciones del empresario.*

El empresario deberá asegurar en todo momento la disponibilidad de medios de prevención apropiados frente al COVID-19.

Artículo 5. *Tramitación.*

1. Las Administraciones competentes y los agentes sociales promoverán la contratación de las personas que se encuentren en las circunstancias descritas, especialmente en cuanto a la proximidad prevista en el artículo 2.2.

2. Las ofertas de empleo que sea necesario cubrir en cada localidad serán comunicadas por las empresas y empleadores a los servicios públicos de empleo autonómicos competentes, que las gestionarán para darles cobertura de manera urgente con las personas beneficiarias a que hace referencia el artículo 2 del presente real decreto-ley, asegurando, en todo caso, que cumplan los requisitos del artículo 2.2.

3. Los servicios públicos de empleo autonómicos, en aquellas localidades o municipios en que el número de demandantes de empleo supere la oferta disponible de trabajadores establecerán los colectivos prioritarios para cubrirla. Como criterios prioritarios para gestionar dichas ofertas de empleo se tendrán en cuenta los siguientes:

a) Personas en situación de desempleo o cese de actividad que no perciban ningún tipo de subsidio o prestación.

b) Personas en situación de desempleo o cese de actividad que perciban únicamente subsidios o prestaciones de carácter no contributivo.

c) Personas en situación de desempleo o cese de actividad perceptores de subsidios por desempleo o prestaciones de carácter social o laboral.

d) Migrantes cuyos permisos de trabajo y residencia hayan expirado durante el periodo comprendido entre la declaración de estado de alarma y el 30 de junio de 2020.

e) Jóvenes nacionales de terceros países, que se encuentren en situación regular, entre los 18 y los 21 años.

4. Las empresas y empleadores comunicarán a los servicios públicos de empleo autonómicos competentes las contrataciones acogidas al presente real decreto-ley en la forma habitual, cumplimentando el identificador específico de la oferta que le hayan asignado. El Servicio Público de Empleo Estatal identificará estos contratos y remitirá la información a las autoridades correspondientes, a las Administraciones públicas competentes, y en todo caso a la autoridad laboral, a la Inspección de Trabajo y Seguridad Social y a la Secretaría de Estado de Migraciones.

5. El Servicio Público de Empleo Estatal reanudará de oficio las prestaciones por desempleo que se hubiesen visto suspendidas por los procesos automáticos de intercambio de información previstos con las bases de datos de afiliación de la Tesorería General de la Seguridad Social y con la base de datos de contratos del Sistema Nacional de Empleo, cuando se trate de contratos celebrados de acuerdo con lo previsto en este real decreto-ley.

En el caso de perceptores de prestaciones por desempleo de trabajadores agrarios a los que sea de aplicación el sistema unificado de pago, no se tendrán en cuenta las jornadas reales trabajadas en estas contrataciones, a los efectos de determinar la cuantía y los días de derecho consumidos.

6. El salario se abonará por transferencia bancaria en la cuenta indicada por el trabajador en el contrato suscrito con el empleador. En todo caso, la remuneración mínima que se debe aplicar, con independencia del sector donde proceda el trabajador, debe ser la que corresponda según Convenio Colectivo vigente que resulte de aplicación y en todo caso, el SMI recogido en el Real Decreto 231/2020, de 4 de febrero, por el que se fija el salario mínimo interprofesional para 2020.

Disposición adicional primera. *Coordinación y seguimiento.*

1. Las Delegaciones y, en su caso, las Subdelegaciones del Gobierno, en coordinación con los órganos competentes de las comunidades autónomas y del resto de las administraciones públicas, establecerán los mecanismos de coordinación y participación precisos para garantizar la correcta aplicación de las medidas establecidas en el presente real decreto-ley.

2. Asimismo, corresponderá a las Delegaciones y, en su caso, Subdelegaciones de Gobierno, la realización del seguimiento de la aplicación en los territorios afectados de lo establecido en este real decreto-ley, a partir de la información suministrada por las autoridades correspondientes.

Disposición adicional segunda. *Aplicación del Real Decreto 625/1985, de 2 de abril, por el que se desarrolla la Ley 31/1984, de 2 de agosto, de Protección por Desempleo, y el artículo 342 del texto refundido de la Ley General de la Seguridad Social, aprobado por Real Decreto Legislativo 8/2015, de 30 de octubre.*

En el período comprendido desde la entrada en vigor del presente real decreto-ley hasta el 30 de junio de 2020 no será de aplicación lo señalado en el artículo 15 del Real Decreto 625/1985, de 2 de abril, por el que se desarrolla la Ley 31/1984, de 2 de agosto, de Protección por Desempleo, ni el régimen de incompatibilidades previsto en el artículo 342 del texto refundido de la Ley General de la Seguridad Social, aprobado por Real Decreto Legislativo 8/2015, de 30 de octubre, a los trabajadores contratados al amparo de lo señalado en este real decreto-ley.

Disposición adicional tercera. *Medidas de simplificación para la tramitación de los procedimientos de las entidades gestoras de la Seguridad Social como consecuencia de la declaración del estado de alarma.*

Se adoptan las siguientes medidas extraordinarias de simplificación para la tramitación de los procedimientos que permitan a las entidades gestoras de la Seguridad Social resolver de forma provisional en materia de prestaciones de la Seguridad Social:

1. En el supuesto de que la persona interesada careciera de certificado electrónico o clave permanente, el canal de comunicación a través del cual podrá ejercer sus derechos, presentar documentos o realizar cualesquiera trámites o solicitar servicios, se encuentra ubicado en la Sede electrónica de la Seguridad Social sede.seg-social.gob.es mediante el «acceso directo a trámites sin certificado» accesible desde la web de la Seguridad Social www.seg-social.es; y en función de la entidad gestora competente para gestionar las prestaciones, a través de los enlaces establecidos al efecto. La información se mantendrá permanentemente actualizada a través de la web de la Seguridad Social www.seg-social.es.

Para el INSS: http://run.gob.es/cqsjmb.

Para el ISM: http://run.gob.es/lpifqh.

2. En el supuesto de que la persona interesada carezca de certificado electrónico o clave permanente, provisionalmente se admitirá la identidad declarada por el interesado, sin perjuicio de las comprobaciones que pueda hacer la entidad gestora, a través de los medios ya establecidos para verificar la identidad mediante el acceso al Sistema SVDIR, que implementa la Verificación y la Consulta de los Datos de Identidad, regulado en el Real Decreto 522/2006, de 28 de abril, y la Verificación de Datos de Residencia, regulado en el Real Decreto 523/2006, de 28 de abril; así como la Consulta de Datos Padronales (SECOPA) utilizando el marco Pros@ de las aplicaciones corporativas de la Seguridad Social y otros medios similares.

Las entidades gestoras podrán consultar o recabar la información y los documentos que ya se encuentren en poder de las administraciones públicas, salvo que el interesado se opusiera a ello, en los términos y con las excepciones establecidas en el artículo 28 de la Ley 39/2015, de 1 de octubre, del Procedimiento Administrativo Común de las Administraciones Públicas.

3. En el supuesto de que el interesado carezca de firma electrónica, deberá dejar constancia expresa de su voluntad o consentimiento a la tramitación de su expediente.

4. En aquellos supuestos en los que, debido al cierre de oficinas públicas, el interesado no pueda presentar el documento preceptivo u observar el procedimiento habitual establecido al efecto, deberá aportar documentos o pruebas alternativos que, en su caso, obren en su poder, de la concurrencia de los requisitos o condiciones exigidos en el procedimiento para el reconocimiento o revisión del derecho, sin perjuicio de la obligación de presentar los documentos preceptivos una vez que deje de estar vigente el estado de alarma.

5. Si el interesado no tuviera o no pudiera obtener documentos alternativos que acrediten su derecho, se podrá admitir una declaración responsable, según lo previsto en el artículo 69 de la Ley 39/2015, de 1 de octubre, sobre los datos o documentos que pretenda hacer valer, sin perjuicio de la obligación de presentar con posterioridad los documentos acreditativos de los hechos o datos alegados y la revisión de las prestaciones reconocidas con carácter provisional.

6. De acuerdo con la solicitud presentada y los documentos en su caso aportados, la entidad gestora efectuará las comprobaciones correspondientes, y dictará la resolución provisional que sea procedente, estimando o desestimando el derecho.

Las entidades gestoras de la Seguridad Social revisarán todas las resoluciones provisionales de reconocimiento o revisión de prestaciones adoptadas bajo este régimen transitorio. En su caso, se efectuará el abono de aquellas cantidades que resulten procedentes tras la oportuna revisión. En el supuesto de que tras estas actuaciones se desprenda que el interesado no tiene derecho a la prestación, se iniciarán las actuaciones necesarias en orden a reclamar las cantidades indebidamente percibidas.

Disposición adicional cuarta. *Medidas de simplificación para la tramitación de los procedimientos del Servicio Público de Empleo Estatal y el Instituto Social de la Marina como consecuencia de la declaración del estado de alarma.*

1. Se adoptan las siguientes medidas extraordinarias de simplificación para la tramitación de los procedimientos que permitan al Servicio Público de Empleo Estatal y al Instituto Social de la Marina resolver de forma provisional las solicitudes de prestaciones por desempleo presentadas por los ciudadanos:

a) En el supuesto de que la persona interesada careciera de certificado electrónico o clave permanente, podrá formalizar su solicitud provisional de acceso a la protección por desempleo a través del «Formulario de pre-solicitud individual de prestaciones por desempleo», disponible en la página web del Servicio Público de Empleo Estatal y en su sede electrónica, o en la sede electrónica de la Seguridad Social para el supuesto de trabajadores incluidos en el Régimen Especial de la Seguridad Social de los Trabajadores del Mar.

b) Cuando se formalice la solicitud provisional por esta vía, se admitirá la identidad declarada por el interesado, sin perjuicio de las comprobaciones que pueda hacer la entidad gestora, a través de los medios ya establecidos para verificar la identidad mediante el acceso al Sistema SVDIR, que pone en práctica la Verificación y la Consulta de los Datos de Identidad, regulado en el Real Decreto 522/2006, de 28 de abril, y la Verificación de Datos de Residencia, regulado en el Real Decreto 523/2006, de 28 de abril; así como la Consulta de Datos Padronales (SECOPA) utilizando el marco SILCOIWEB de las aplicaciones corporativas del Servicio Público de Empleo Estatal y otros medios similares.

c) La entidad gestora podrá consultar o recabar la información y los documentos necesarios para el reconocimiento de las prestaciones que ya se encuentren en poder de las administraciones públicas.

d) En el supuesto de que el interesado carezca de firma electrónica, deberá dejar constancia expresa de su voluntad o consentimiento a la tramitación de su expediente.

e) En aquellos supuestos en los que, debido al cierre de oficinas públicas, el interesado no pueda presentar la documentación exigida u observar el procedimiento habitual establecido al efecto, deberá aportar documentos o pruebas alternativos que, en su caso, obren en su poder, que acrediten la concurrencia de los requisitos o condiciones exigidos en el procedimiento para el reconocimiento o la revisión del derecho a las prestaciones por

desempleo, sin perjuicio de la obligación de presentar los documentos preceptivos una vez que desaparezcan las restricciones provocadas por el estado de alarma.

f) Cuando el interesado no dispusiera de los documentos alternativos que acrediten su derecho a la prestación, ni pudiera obtenerlos, podrá presentar una declaración responsable, según lo previsto en el artículo 69 de la Ley 39/2015, de 1 de octubre, sobre los datos o documentos que pretenda hacer valer, sin perjuicio de la obligación de presentar con posterioridad los documentos acreditativos de los hechos o datos alegados.

g) De acuerdo con la solicitud presentada y los documentos en su caso aportados, la entidad gestora efectuará las comprobaciones correspondientes, y dictará la resolución provisional que sea procedente, estimando o desestimando el derecho.

2. El Servicio Público de Empleo Estatal y el Instituto Social de la Marina, respectivamente, revisarán las resoluciones provisionales de reconocimiento o de revisión de prestaciones adoptadas bajo este régimen transitorio.

Si, como resultado de la revisión efectuada, se comprueba que la prestación no ha sido reconocida en los términos establecidos en la ley, se iniciará el procedimiento de reclamación de las cantidades indebidamente percibidas o, en su caso, se procederá al abono de la prestación que corresponda.

Disposición adicional quinta. *Concesión de licencias y abono de retribuciones a los mutualistas de MUFACE y MUGEJU en situación de incapacidad temporal durante la vigencia del estado de alarma.*

Durante la vigencia del estado de alarma declarado por el Real Decreto 463/2020, de 14 de marzo, y sus prórrogas, sin perjuicio de lo establecido en el artículo 21 del texto refundido de la Ley sobre Seguridad Social de los Funcionarios Civiles del Estado, aprobado por Real Decreto Legislativo 4/2000, de 23 de junio, y sus normas de desarrollo, y el artículo 20 del texto refundido de las disposiciones legales vigentes sobre el Régimen especial de Seguridad social del personal al servicio de la Administración de Justicia, aprobado por Real Decreto Legislativo 3/2000, de 23 de junio, los órganos de personal se ajustarán a lo previsto en esta disposición respecto de los funcionarios mutualistas de MUFACE y de MUGEJU que se encuentren o iniciasen la situación de incapacidad temporal.

1. Si la incapacidad temporal se inició con anterioridad a la declaración del estado de alarma:

a) Para los mutualistas de MUFACE que no hayan alcanzado el día 91.º de la situación de incapacidad temporal, los órganos de personal:

i. Continuarán emitiendo licencias por enfermedad aun cuando no dispongan del parte de baja acreditativo del proceso patológico y la asistencia sanitaria.

ii. Recabarán posteriormente el parte de baja, cuando pueda ser expedido por el facultativo de la entidad o servicio público de salud.

iii. Comunicarán a MUFACE, mediante la aplicación informática habitual, la emisión de las licencias con referencia a los periodos temporales a los que correspondan.

b) Para los mutualistas de MUFACE que alcancen el día 91.º de la situación de incapacidad temporal durante la vigencia del estado de alarma, y para los mutualistas de MUGEJU en la misma situación a partir del día 181.º de la situación de incapacidad temporal, los órganos de personal:

i. Continuarán emitiendo licencias por enfermedad, aun cuando no dispongan del parte de baja acreditativo del proceso patológico y la asistencia sanitaria.

ii. Recabarán posteriormente el parte de baja cuando pueda ser expedido por el facultativo de la entidad o servicio público de salud.

iii. Comunicarán a MUFACE y a MUGEJU por el procedimiento habitual, a través de la aplicación informática habitual, los periodos temporales a los que corresponden las licencias

iv. Seguirán abonando el 100 % de las retribuciones, sin efectuar el descuento de las retribuciones complementarias hasta que no finalice el estado de alarma.

v. MUFACE y MUGEJU compensarán las cantidades equivalentes al subsidio de incapacidad temporal a la entidad que haya continuado abonando estas retribuciones con

posterioridad y previa acreditación del cumplimiento de los requisitos. Ésta se realizará mediante el ingreso de dichas cantidades en el Tesoro o en la caja de la entidad pagadora.

2. Si la situación de incapacidad temporal se iniciase durante el estado de alarma, los órganos de personal:

a) Podrán emitir la licencia inicial y, en su caso, las prórrogas de la misma aun cuando no dispongan del parte de baja acreditativo del proceso patológico y la asistencia sanitaria.

b) Recabarán posteriormente el parte de baja cuando pueda ser expedido por el facultativo de la entidad o servicio público de salud.

c) Comunicarán la situación de incapacidad temporal a MUFACE y MUGEJU mediante la aplicación informática habitual en el caso de MUFACE y el procedimiento utilizado de manera habitual con MUGEJU.

Disposición adicional sexta. *Exención de tasas con motivo de la crisis sanitaria ocasionada por el COVID-19.*

1. Durante la situación de emergencia de salud pública provocada por el COVID-19, no serán de aplicación las tasas establecidas en el «Grupo V. Investigación clínica» del artículo 123.1 del texto refundido de la Ley de garantías y uso racional de los medicamentos y productos sanitarios, aprobado por Real Decreto Legislativo 1/2015, de 24 de julio, en relación con los procedimientos de autorización de ensayos clínicos para la investigación de medicamentos relacionados con la crisis sanitaria ocasionada por el COVID-19, cuando no concurra ánimo comercial con arreglo a lo previsto en el artículo 2.2.e) del Real Decreto 1090/2015, de 4 de diciembre, por el que se regulan los ensayos clínicos con medicamentos, los Comités de Ética de la Investigación con medicamentos y el Registro Español de Estudios Clínicos, así como en aquellos ensayos clínicos en los que el promotor sea una Administración Pública.

2. Durante la situación de emergencia de salud pública provocada por el COVID-19, no será de aplicación la tasa establecida en el epígrafe 8.12 del Grupo VIII del artículo 123.1 del texto refundido de la Ley de garantías y uso racional de los medicamentos y productos sanitarios, en relación con los procedimientos de licencia previa de funcionamiento, respecto de aquellas licencias excepcionales otorgadas por la Agencia Española de Medicamentos y Productos Sanitarios para la fabricación de los productos sanitarios necesarios para la protección de la salud pública y para garantizar el abastecimiento en la situación de crisis sanitaria ocasionada por el COVID-19.

3. Durante la situación de emergencia de salud pública provocada por el COVID-19, no será de aplicación la tasa establecida en el epígrafe 8.19 del Grupo VIII del artículo 123.1 del texto refundido de la Ley de garantías y uso racional de los medicamentos y productos sanitarios, en relación con los procedimientos de autorización de investigaciones clínicas con productos sanitarios, realizadas en relación con la crisis sanitaria ocasionada por el COVID-19.

[. . .]

Disposición final cuarta. *Desarrollo reglamentario.*

Se habilita al Gobierno para el desarrollo y ejecución de lo dispuesto en este real decreto-ley y, en particular, al titular del Ministerio de Inclusión, Seguridad Social y Migraciones, a dictar cuantas disposiciones sean necesarias para el desarrollo y ejecución de lo dispuesto en la disposición adicional tercera.

Disposición final quinta. *Títulos competenciales.*

Lo dispuesto en este real decreto-ley se dicta al amparo de la habilitación contenida en la regla 7.ª del artículo 149.1 de la Constitución Española, por la que se atribuye al Estado la competencia exclusiva en materia de legislación laboral, sin perjuicio de su ejecución por los órganos de las comunidades autónomas, en la regla 13.ª del artículo 149.1 de la Constitución Española, que atribuye al Estado la competencia sobre las bases y la coordinación de la planificación general de la actividad económica, en la regla 18.ª de la

Constitución, que atribuye al Estado la competencia para dictar las bases del régimen jurídico de las administraciones públicas y competencia en materia de procedimiento administrativo común de las administraciones públicas, y en la regla 17.ª del artículo 149.1 de la Constitución Española, que atribuye al Estado la competencia sobre legislación básica y régimen económico de la Seguridad Social, sin perjuicio de la ejecución de sus servicios por las comunidades autónomas.

La disposición adicional sexta se dicta al amparo de la regla 14.ª del artículo 149.1, que otorga al Estado competencia exclusiva en materia de Hacienda general y Deuda del Estado.

Disposición final sexta. *Entrada en vigor y vigencia.*

1. El presente real decreto-ley entrará en vigor el día siguiente al de su publicación en el «Boletín Oficial del Estado» y estará vigente hasta el 30 de junio de 2020.

2. No obstante, las medidas previstas en la disposición adicional tercera mantendrán su eficacia hasta que, tras la finalización de la vigencia del estado de alarma, se normalice el funcionamiento de las oficinas de atención e información al ciudadano de las distintas entidades gestoras de la Seguridad Social, lo que se determinará mediante resolución del Secretario de Estado de Seguridad Social y Pensiones, que se publicará en el «Boletín Oficial del Estado».

3. Del mismo modo, las medidas previstas en el apartado 1 de la disposición adicional cuarta mantendrán su eficacia hasta que, tras la finalización de la vigencia del estado de alarma, se normalice el funcionamiento de las oficinas de atención e información al ciudadano de las oficinas de prestaciones del Servicio Público de Empleo Estatal, mediante resolución de la persona titular de la Dirección General de dicho organismo, que se publicará en el «Boletín Oficial del Estado».

Información relacionada

- El Real Decreto-ley 13/2020, de 7 de abril, ha sido convalidado por Acuerdo del Congreso de los Diputados, publicado por Resolución de 22 de abril de 2020. Ref. BOE-A-2020-4608

§ 177

Orden ICT/343/2020, de 6 de abril, por la que se aprueban las primas aplicables a la línea de circulante de la Compañía Española de Seguros de Crédito a la Exportación, SA, en el contexto de los efectos del COVID-19

Ministerio de Industria, Comercio y Turismo
«BOE» núm. 104, de 14 de abril de 2020
Última modificación: sin modificaciones
Referencia: BOE-A-2020-4441

El 17 de marzo de 2020, se publicó en el «Boletín Oficial del Estado» el Real Decreto-ley 8/2020, de 17 de marzo, de medidas urgentes extraordinarias para hacer frente al impacto económico y social del COVID-19. El artículo 31 de dicho Real Decreto-ley recoge una línea extraordinaria de cobertura de circulante aseguradora por parte de la Compañía Española de Seguros de Crédito a la Exportación, S. A. (en adelante, CESCE), por un importe de 2.000 millones de euros (en adelante «Línea» o «Línea de circulante»).

La Comisión de Riesgos por cuenta del Estado (en adelante, CRE) aprobó, en la sesión extraordinaria de 27 de marzo de 2020 y en la sesión de 30 de marzo de 2020, la propuesta de CESCE para la puesta en marcha de esta Línea prevista en el Real Decreto-ley 8/2020, de 17 de marzo. En la propuesta presentada por el Agente Gestor a la CRE, figuran las tarifas aplicables a esta Línea, que se aplicarán siendo coherente tanto con los precios establecidos por la Comisión Europea en su Comunicación respecto del establecimiento de un marco temporal para la concesión de ayudas de Estado para apoyar la economía en el contexto actual de los efectos del COVID-19, como con los precios establecidos por el Instituto de Crédito Oficial (en adelante, ICO) en su línea de avales de 20.000 millones de euros, aprobada también por el Real Decreto-ley 8/2020, de 17 de marzo.

En virtud del artículo 34 del Real Decreto 1006/2014, de 5 de diciembre, por el que se desarrolla la Ley 8/2014, de 22 de abril, sobre cobertura por cuenta del Estado de los riesgos de la internacionalización de la economía española, la CRE tiene entre sus funciones la de proponer y elevar para su aprobación a la Ministra de Industria, Comercio y Turismo las tarifas aplicables a la cobertura de las operaciones de la cuenta del Estado.

Una vez analizada por la CRE, y conforme al acuerdo resultante de las referidas reuniones, la CRE aprobó la puesta en marcha de la Línea y la elevación de las tarifas aplicables a la Ministra de Industria, Comercio y Turismo para su aprobación.

Por todo ello, en cumplimiento de lo establecido en el artículo 34 del Real Decreto 1006/2014 de 5 de diciembre, por el que se desarrolla la Ley 8/2014, de 22 de abril, sobre cobertura por cuenta del Estado de los riesgos de la internacionalización de la economía española, resuelvo:

Primero. *Aprobación de tarifas.*

Aprobar, conforme a lo previsto en los artículos 7 y 8.c) de la Ley 8/2014, de 22 de abril, y el artículo 34 del Real Decreto 1006/2014, de 5 de diciembre, la propuesta de tarifas analizada y elevada por la Comisión de Riesgos del Estado en sus reuniones celebradas el 27 y 30 de marzo de 2020.

Segundo. *Eficacia.*

La presente orden surtirá efectos desde la fecha en que se dicte, de acuerdo con lo establecido en el artículo 39.1 de la Ley 39/2015, de 1 de octubre, del Procedimiento Administrativo Común de las Administraciones Públicas.

ANEXO

Declaración del Agente Gestor

En relación con la línea extraordinaria de cobertura de circulante aseguradora por parte de CESCE por un importe de 2.000 millones de euros,

I. La CRE, en sesión de 27 de marzo de 2020, aprueba la siguiente propuesta de CESCE:

«Que se eleve para su aprobación la propuesta de primas recogida en la nota, correspondiente a las tarifas mínimas establecidas por la UE en su reciente Comunicación, que se anexa a esta nota, de manera que sean de aplicación para las operaciones aprobadas con cargo a la Línea.»

II. La CRE, en sesión de 30 de marzo de 2020, aprueba la siguiente propuesta de CESCE relativa a la cobertura de operaciones «de minimis»:

«Aplicación de las normas de minimis cuando los créditos cumplan con las características que las hacen aplicables.»

Beatriz Reguero Naredo, Directora del Área de la Cuenta del Estado de CESCE declara que, en desarrollo de la propuesta aprobada por la CRE de 27 de marzo de 2020 a la que se alude en el punto I anterior, las tarifas aplicables serán las siguientes:

CESCE

	Cobertura – Porcentaje	Años				
		1	2	3	4	5
Pyme.	80 (1)	20	30	30	80	80
No Pyme.	80 (2)	50	100	100	200	200
	70 (1)	30	60	60	120	120
	60 (1)	25	50	50	100	100

(1) Precios Linea ICO. Tasas anuales expresadas en puntos básicos.

(2) Precios Marco Temporal. La prima se calcula sobre la suma asegurada.

Estas primas cumplen los precios mínimos establecidos en la Comunicación de la Comisión de la UE Marco Temporal relativo a las medidas de ayuda estatal destinadas a respaldar la economía en el contexto del actual brote de COVID-19 de 20 de marzo de 2020 y su modificación de 4 de abril de 2020.

Las primas reflejan las aprobadas por la Comisión Europea a través de:

– En lo que respecta a la cobertura al 80% de créditos a Pymes, así como la cobertura al 70% o al 60% de créditos a no Pymes, los precios son los recogidos en la Decisión de la Comisión Europea SA.56803 relativa a la Notificación de España de un esquema de garantías a favor de empresas y autónomos para apoyar a la economía en brote del COVID-19 (Línea de avales de ICO).

– En lo que respecta a la cobertura al 80% de riesgos con empresas que no tengan la consideración de Pymes, los precios son los publicados en la Comunicación de la Comisión

de la UE Marco Temporal relativo a las medidas de ayuda estatal destinadas a respaldar la economía en el contexto del actual brote de COVID-19 de 20 de marzo de 2020 y su modificación de 4 de abril de 2020.

En caso de que, en el futuro, la Comisión Europea aprobara expresamente primas para otros supuestos de porcentaje de cobertura, distintos a los recogidos en el cuadro anterior, dichas primas serían de aplicación.

Y que, en desarrollo de la propuesta aprobada por la CRE de 30 de marzo de 2020 a la que se alude en el punto II anterior, la tarifa aplicable será la siguiente:

El precio aplicable es de 20 puntos básicos sobre el saldo del importe avalado.

Se entiende por operaciones «de minimis» aquellos créditos de hasta un máximo de 1,5 millones de euros en una o varias operaciones de préstamo a empresas, que cumplan las disposiciones específicas del Reglamento (UE) n.° 1407/2013 de la Comisión, de 18 de diciembre de 2013, relativo a la aplicación de los artículos 107 y 108 del Tratado de Funcionamiento de la Unión Europea a las ayudas de minimis.

Madrid, 6 de abril de 2020.–La Directora de Área de Cuenta del Estado CESCE, S.A., Beatriz Reguero Naredo.

§ 178

Real Decreto-ley 14/2020, de 14 de abril, por el que se extiende el plazo para la presentación e ingreso de determinadas declaraciones y autoliquidaciones tributarias

Jefatura del Estado
«BOE» núm. 105, de 15 de abril de 2020
Última modificación: sin modificaciones
Referencia: BOE-A-2020-4448

I

Desde la declaración de la pandemia del COVID-19 por la Organización Mundial de la Salud, el Gobierno de España ha venido adoptando de forma paulatina una serie de medidas de distinta naturaleza tendentes a paliar los graves efectos que la misma está produciendo en la sociedad española.

Estas medidas, cuyos ámbitos principales han sido la sanidad, la seguridad, el transporte y la movilidad, la economía y la defensa, se han visto plasmadas en un conjunto de reales decretos-leyes que van desde el Real Decreto-ley 6/2020, de 10 de marzo, por el que se adoptan determinadas medidas urgentes en el ámbito económico y para la protección de la salud pública, hasta el Real Decreto-ley 13/2020, de 7 de abril, por el que se adoptan determinadas medidas urgentes en materia de empleo agrario.

Desde una perspectiva tributaria, es preciso destacar el Real Decreto-ley 7/2020, de 12 de marzo, por el que se adoptan medidas urgentes para responder al impacto económico del COVID-19, cuyo artículo 14 establece el aplazamiento de deudas tributarias; el Real Decreto-ley 8/2020, de 17 de marzo, de medidas urgentes extraordinarias para hacer frente al impacto económico y social del COVID-19, que incorpora, entre otras medidas, la suspensión de plazos en el ámbito tributario y la exención de la cuota gradual de la modalidad de actos jurídicos documentados en el Impuesto sobre Transmisiones Patrimoniales y Actos Jurídicos Documentados en las escrituras de novación de préstamos y créditos hipotecarios; y el Real Decreto-ley 11/2020, de 31 de marzo, por el que se adoptan medidas urgentes complementarias en el ámbito social y económico para hacer frente al COVID-19, que adiciona otro conjunto de medidas, como que las comercializadoras de electricidad y gas puedan retrasar las liquidaciones del Impuesto sobre el Valor Añadido, el Impuesto Especial sobre la Electricidad y el Impuesto sobre Hidrocarburos, correspondientes a las facturas cuyo pago por los consumidores se hubiere retrasado; el aplazamiento de deudas derivadas de declaraciones aduaneras; la suspensión de plazos en el ámbito tributario de las comunidades autónomas y de las entidades locales; la ampliación del plazo para interponer recursos de reposición o reclamaciones económico administrativas que se rijan por la Ley 58/2003, de 17 de diciembre, General Tributaria, o, la suspensión de los plazos de prescripción y caducidad de cualesquiera acciones y derechos regulados en la normativa tributaria.

En continuidad con las medidas urgentes aprobadas por el Gobierno para paliar la situación de crisis generada por el COVID-19 se adopta este real decreto-ley.

En el ámbito tributario, se hace preciso continuar implantando medidas que permitan a los obligados tributarios el cumplimiento voluntario de sus obligaciones fiscales, teniendo en cuenta las grandes limitaciones que en materia de movilidad se están llevando a cabo, lo que dificulta o impide en muchos casos tal cumplimiento.

En este sentido, hay que recordar el importante papel que, para la aplicación del sistema fiscal y el fomento del mencionado cumplimiento voluntario, desarrollan los profesionales tributarios, subrayado por su participación en el Foro de Asociaciones y Colegios Profesionales Tributarios y en los Códigos de Buenas Practicas Tributarias para Asociaciones y Colegios Profesionales y para asesores y gestores promovidos por dicho Foro.

La actual situación de riesgo sanitario y las medidas adoptadas para su contención, están produciendo problemas operativos y de funcionamiento sobre todo en pequeñas y medianas empresas (pymes) y autónomos y por extensión a los asesores y gestores que afrontan serias dificultades para recopilar la información necesaria y cumplir con las obligaciones fiscales de sus clientes, por lo que se extiende el plazo voluntario de presentación y pago de las declaraciones y autoliquidaciones tributarias.

Además, se adoptan medidas para la gestión de créditos destinados a las comunidades autónomas relacionados con el COVID-19.

II

De tal forma, este real decreto-ley se estructura en un artículo único, una disposición adicional única y tres disposiciones finales.

El artículo único dispone, para los tributos que se indican, la extensión del plazo de presentación e ingreso de las declaraciones y autoliquidaciones tributarias cuyo vencimiento se produzca a partir de la entrada en vigor de este real decreto-ley y hasta el día 20 de mayo de 2020.

Dicha medida se aplicará para aquellos contribuyentes que tengan un volumen de operaciones no superior a 600.000 euros a efectos del Impuesto sobre el Valor Añadido. La medida también será aplicable a las Administraciones públicas, si bien en este caso por la configuración de estos contribuyentes, se tomará como umbral el volumen de su presupuesto.

La disposición adicional única prevé la gestión de créditos relacionados con el COVID-19, de manera que se puedan librar a las comunidades autónomas créditos para hacer frente a la situación derivada del COVID-19, por las cantidades que se hayan establecido, en un único pago en lugar de los pagos trimestrales que establece el artículo 86 de la Ley 47/2003, de 26 de noviembre, General Presupuestaria.

III

La adopción de medidas de carácter económico mediante real decreto-ley ha sido avalada por el Tribunal Constitucional siempre que concurra una motivación explícita y razonada de la necesidad, entendiendo por tal que la coyuntura económica exige una rápida respuesta, y la urgencia, asumiendo como tal que la dilación en el tiempo de la adopción de la medida de que se trate mediante una tramitación por el cauce normativo ordinario podría generar algún perjuicio.

El real decreto-ley constituye un instrumento constitucionalmente lícito, siempre que el fin que justifica la legislación de urgencia, sea, tal como reiteradamente ha exigido nuestro Tribunal Constitucional (sentencias 6/1983, de 4 de febrero, F. 5; 11/2002, de 17 de enero, F. 4, 137/2003, de 3 de julio, F. 3 y 189/2005, de 7 julio, F. 3), subvenir a una situación concreta, dentro de los objetivos gubernamentales, que por razones difíciles de prever requiere una acción normativa inmediata en un plazo más breve que el requerido por la vía normal o por el procedimiento de urgencia para la tramitación parlamentaria de las leyes, máxime cuando la determinación de dicho procedimiento no depende del Gobierno. Ninguna duda ofrece que la situación que afronta nuestro país por la declaración de emergencia de salud pública de importancia internacional, unida a la reciente declaración de estado de

alarma, generan la concurrencia de motivos que justifican la extraordinaria y urgente necesidad de adoptar diversas medidas.

En el actual escenario de contención y prevención del COVID-19 es urgente y necesario atajar la epidemia y evitar su propagación para proteger la salud pública a la vez que se adoptan medidas de contenido económico para afrontar sus consecuencias. Asimismo, la extraordinaria y urgente necesidad de aprobar este real decreto-ley se inscribe en el juicio político o de oportunidad que corresponde al Gobierno (SSTC 61/2018, de 7 de junio, FJ 4; 142/2014, de 11 de septiembre, FJ 3) y esta decisión, sin duda, supone una ordenación de prioridades políticas de actuación (STC, de 30 de enero de 2019, Recurso de Inconstitucionalidad núm. 2208-2019), centradas en el cumplimiento de la seguridad jurídica y la salud pública. Los motivos de oportunidad que acaban de exponerse demuestran que, en ningún caso, el presente real decreto-ley constituye un supuesto de uso abusivo o arbitrario de este instrumento constitucional (SSTC 61/2018, de 7 de junio, FJ 4; 100/2012, de 8 de mayo, FJ 8; 237/2012, de 13 de diciembre, FJ 4; 39/2013, de 14 de febrero, FJ 5). Al contrario, todas las razones expuestas justifican amplia y razonadamente la adopción de la presente norma (SSTC 29/1982, de 31 de mayo, FJ 3; 111/1983, de 2 de diciembre, FJ 5; 182/1997, de 20 de octubre, FJ 3).

Debe señalarse también que este real decreto-ley no afecta al ordenamiento de las instituciones básicas del Estado, a los derechos, deberes y libertades de los ciudadanos regulados en el título I de la Constitución, al régimen de las comunidades autónomas ni al Derecho electoral general.

Y no lo hace porque, como señala la STC 100/2012, de 8 de mayo, en su FJ9, «del hecho de que la materia tributaria esté sujeta al principio de reserva de ley (arts. 31.3 y 133.1 y 3 de la Constitución Española) y de que dicha reserva tenga carácter relativo y no absoluto «no se deriva necesariamente que se encuentre excluida del ámbito de regulación del decreto-ley, que podrá penetrar en la materia tributaria siempre que se den los requisitos constitucionales del presupuesto habilitante y no "afecte", en el sentido constitucional del término, a las materias excluidas» (SSTC 182/1997, de 28 de octubre, FJ 8; 137/2003, de 3 de julio, FJ 6; y 108/2004, de 30 de junio, FJ 7; 245/2004, de 16 de diciembre, FJ 4; y 189/2005, de 7 de julio, FJ 7). Es decir, «el hecho de que una materia esté reservada a la Ley ordinaria, con carácter absoluto o relativo, no excluye eo ipso la regulación extraordinaria y provisional de la misma mediante Decreto-ley» (SSTC 60/1986, de 20 de mayo, FJ 2; y 182/1997, de 20 de octubre, FJ 8). A lo que este Tribunal debe atender al interpretar el límite material del art. 86.1 CE «no es, pues, al modo como se manifiesta el principio de reserva de Ley en una determinada materia, la tributaria en este caso (si tiene carácter absoluto o relativo y qué aspectos de dicha materia se encuentran amparados o no por dicha reserva), sino más bien al examen de si ha existido "afectación" por el Decreto-ley de un derecho, deber o libertad regulado en el título I de la Constitución», lo que exigirá «tener en cuenta la configuración constitucional del derecho o deber afectado en cada caso y la naturaleza y alcance de la concreta regulación de que se trate» (SSTC 182/1997, de 28 de octubre, FJ 8; 137/2003, de 3 de julio, FJ 6; 108/2004, de 30 de junio, FJ 7; y 245/2004, de 16 de diciembre, FJ 4, 189/2005, de 7 de julio, FJ 7; y 329/2005, de 15 de diciembre FJ 8). Y, sobre este particular, en la sección 2 del capítulo segundo del título I de la Constitución, bajo la rúbrica «De los derechos y deberes de los ciudadanos», se inserta el art. 31.1 CE, precepto que establece «un auténtico mandato jurídico, fuente de derechos y obligaciones», del que «se deriva un deber constitucional para los ciudadanos de contribuir, a través de los impuestos, al sostenimiento o financiación de los gastos públicos» (SSTC 182/1997, de 28 de octubre, FJ 6; 245/2004, de 16 de diciembre, FJ 5; y 189/2005, de 7 de julio, FJ 7), siendo, en consecuencia, uno de «los deberes cuya afectación está vedada al decreto-ley el deber de contribuir al sostenimiento de los gastos públicos que enuncia el art. 31.1 CE» (SSTC 137/2003, de 3 de julio, FJ 6; 245/2004, de 16 de diciembre, FJ 5; y 189/2005, de 7 de julio, FJ 7).(…)

Pues bien, el art. 31.1 de la Constitución Española «conecta el citado deber de contribuir con el criterio de la capacidad económica» y lo relaciona, a su vez, «no con cualquier figura tributaria en particular, sino con el conjunto del sistema tributario», por lo que queda claro que «que el decreto-ley no podrá alterar ni el régimen general ni aquellos elementos esenciales de los tributos que inciden en la determinación de la carga tributaria, afectando

así al deber general de los ciudadanos de contribuir al sostenimiento de los gastos públicos de acuerdo con su riqueza mediante un sistema tributario justo» (SSTC 182/1997, de 18 de octubre, FJ 7; 137/2003, de 3 de julio, FJ 6; 108/2004, de 30 de junio, FJ 7; y 189/2005, de 7 de julio, FJ 7). De manera que vulnerará el art. 86 CE «cualquier intervención o innovación normativa que, por su entidad cualitativa o cuantitativa, altere sensiblemente la posición del obligado a contribuir según su capacidad económica en el conjunto del sistema tributario» (SSTC 182/1997, de 28 de octubre, FJ 7; 137/2003, de 3 de julio, FJ 6; 108/2004, de 30 de junio, FJ 7; y 189/2005, de 7 de julio, FJ 7). Por tanto, será preciso tener en cuenta «en cada caso en qué tributo concreto incide el Decreto-ley –constatando su naturaleza, estructura y la función que cumple dentro del conjunto del sistema tributario, así como el grado o medida en que interviene el principio de capacidad económica–, qué elementos del mismo –esenciales o no resultan alterados por este excepcional modo de producción normativa– y, en fin, cuál es la naturaleza y alcance de la concreta regulación de que se trate» (SSTC 182/1997, de 28 de octubre, FJ 7; 137/2003, de 3 de julio, FJ 6; 108/2004, de 30 de junio, FJ 7; y 189/2005, de 7 de julio, FJ 7).

A la luz de estas consideraciones, cabe afirmar que la medida tributaria contenida en este real decreto-ley no vulneran el citado artículo 31 de la Constitución ya que, como se señala en la antes citada STC 100/2012 (FJ9), no altera «de manera relevante la presión fiscal que deben soportar los contribuyentes y, por consiguiente, no ha provocado un cambio sustancial de la posición de los ciudadanos en el conjunto del sistema tributario, de manera que no ha afectado a la esencia del deber constitucional de contribuir al sostenimiento de los gastos públicos que enuncia el art. 31.1 CE» (SSTC 137/2003, de 3 de julio, FJ 7; y 108/2004, de 30 de junio, FJ 8).

IV

Este real decreto-ley responde a los principios de buena regulación de necesidad, eficacia, proporcionalidad, seguridad jurídica, transparencia, y eficiencia, de conformidad con el artículo 129 de la Ley 39/2015, de 1 de octubre, del Procedimiento Administrativo Común de las Administraciones Públicas.

A estos efectos, se pone de manifiesto el cumplimiento de los principios de necesidad y eficacia dado el interés general en el que se fundamenta la medida que se establece, siendo el real decreto-ley el instrumento más inmediato para garantizar su consecución. La norma es acorde con el principio de proporcionalidad, al contener la regulación imprescindible para la consecución de los objetivos previamente mencionados. Igualmente, se ajusta al principio de seguridad jurídica, siendo coherente con el resto del ordenamiento jurídico. En cuanto al principio de transparencia, la norma está exenta de los trámites de consulta pública, audiencia e información pública que no son aplicables a la tramitación y aprobación de decretos-leyes. Por último, en relación con el principio de eficiencia, en este real decreto-ley se ha procurado que la norma genere las menores cargas administrativas para los ciudadanos.

Por tanto, en la medida que se adopta, concurren, por su naturaleza y finalidad, las circunstancias de extraordinaria y urgente necesidad que exige el artículo 86 de la Constitución Española como presupuestos habilitantes para la aprobación de un real decreto-ley.

Este real decreto-ley se dicta al amparo de lo dispuesto en el artículo 149.1.10.ª y 14.ª de la Constitución Española, que atribuye al Estado la competencia exclusiva sobre régimen aduanero y arancelario; y Hacienda general.

En su virtud, haciendo uso de la autorización contenida en el artículo 86 de la Constitución Española, a propuesta de la Ministra de Hacienda, y previa deliberación del Consejo de Ministros en su reunión del día 14 de abril de 2020,

DISPONGO:

Artículo único. *Extensión del plazo para la presentación e ingreso de las declaraciones y autoliquidaciones.*

1. En el ámbito de las competencias de la Administración tributaria del Estado, los plazos de presentación e ingreso de las declaraciones y autoliquidaciones tributarias de aquellos obligados con volumen de operaciones no superior a 600.000 euros en el año 2019 cuyo vencimiento se produzca a partir de la entrada en vigor de este real decreto-ley y hasta el día 20 de mayo de 2020 se extenderán hasta esta fecha. En este caso, si la forma de pago elegida es la domiciliación, el plazo de presentación de las autoliquidaciones se extenderá hasta el 15 de mayo de 2020.

No obstante lo anterior, en el caso de los obligados que tengan la consideración de Administraciones públicas, incluida la Seguridad Social, será requisito necesario que su último presupuesto anual aprobado no supere la cantidad de 600.000 euros.

Lo dispuesto en este artículo no resultará de aplicación a los grupos fiscales que apliquen el régimen especial de consolidación fiscal regulado en el capítulo VI del título VII de la Ley 27/2014, de 27 de noviembre, del Impuesto sobre Sociedades, con independencia de su importe neto de la cifra de negocios, ni a los grupos de entidades que tributen en el régimen especial de grupos de entidades del Impuesto sobre el Valor Añadido regulado en el capítulo IX del título IX de la Ley 37/1992, de 28 de diciembre, del Impuesto sobre el Valor Añadido, con independencia de su volumen de operaciones.

2. Lo dispuesto en este artículo no será aplicable en relación con la presentación de declaraciones reguladas por el Reglamento (UE) n.º 952/2013 del Parlamento Europeo y del Consejo, de 9 de octubre de 2013, por el que se aprueba el código aduanero de la Unión y/o por su normativa de desarrollo.

Disposición adicional única. *Gestión de créditos relacionados con el COVID-19.*

No obstante lo dispuesto en el artículo 86.2.Quinta de la Ley 47/2003, de 26 de noviembre, General Presupuestaria, los créditos extraordinarios o suplementarios que tengan por objeto exclusivamente hacer frente a situaciones extraordinarias derivadas del COVID-19, que vayan referidos a la financiación de sectores, servicios, actividades o materias respecto de los cuales las comunidades autónomas tengan asumidas competencias de ejecución, podrán librarse en su totalidad una vez se haya aprobado la distribución definitiva entre aquellas.

Disposición final primera. *Títulos competenciales.*

Este real decreto-ley se dicta al amparo de lo dispuesto en el artículo 149.1.10.ª y 14.ª de la Constitución Española, que atribuye al Estado, la competencia exclusiva sobre régimen aduanero y arancelario; y Hacienda general, respectivamente.

Disposición final segunda. *Habilitación normativa.*

Se habilita al Gobierno y a la persona titular del Ministerio de Hacienda, en el ámbito de sus competencias, a dictar las disposiciones y adoptar medidas necesarias para el desarrollo y ejecución de lo dispuesto en este real decreto-ley.

Disposición final tercera. *Entrada en vigor.*

El presente real decreto-ley entrará en vigor el mismo día de su publicación en el «Boletín Oficial del Estado».

Información relacionada

- El Real Decreto-ley 14/2020, de 14 de abril, ha sido convalidado por Acuerdo del Congreso de los Diputados, publicado por Resolución de 29 de abril de 2020. Ref. BOE-A-2020-4757

§ 179

Resolución de 15 de abril de 2020, del Servicio Público de Empleo Estatal, por la que se establecen, en su ámbito de gestión, medidas extraordinarias para hacer frente al impacto del COVID-19 en materia de formación profesional para el empleo en el ámbito laboral

Ministerio de Trabajo y Economía Social
«BOE» núm. 107, de 17 de abril de 2020
Última modificación: sin modificaciones
Referencia: BOE-A-2020-4506

La situación de emergencia de salud pública ocasionada por el COVID-19 constituye una crisis sanitaria sin precedentes y de enorme magnitud tanto por el muy elevado número de ciudadanos afectados como por el extraordinario riesgo para sus derechos. Dada la especial incidencia que el COVID-19 tiene en España, el Gobierno dictó el Real Decreto 463/2020, de 14 de marzo, por el que se declara el estado de alarma para la gestión de la situación de crisis sanitaria ocasionada por el COVID-19, en el que contempla una serie de medidas dirigidas a proteger la salud y seguridad de los ciudadanos, contener la progresión de la enfermedad y reforzar el sistema de salud pública. Asimismo, adoptó un paquete amplio de medidas dictando el Real Decreto-ley 8/2020, de 17 de marzo, de medidas urgentes extraordinarias para hacer frente al impacto económico y social del COVID-19, para contrarrestar los efectos de esta situación excepcional nunca sufrida antes y para combatirla y paliar o minimizar los efectos negativos de la misma en dichos ámbitos.

El artículo 9 del Real Decreto 463/2020, de 14 de marzo, incorpora determinadas medidas de contención en el ámbito educativo y de la formación, entre las que se encuentra la suspensión de la actividad educativa, incluida la actividad formativa presencial en el ámbito de la formación profesional para el empleo, si bien se contempla que durante el periodo de suspensión se mantendrán las actividades educativas a través de las modalidades a distancia y «on line», siempre que resulte posible.

Tales medidas han tenido un enorme impacto en el sistema de formación profesional para el empleo que se ha visto gravemente afectado, ya que el estado de alarma no permite, con carácter general, continuar la ejecución de la formación presencial, tal y como esta modalidad se encontraba regulada en la actualidad, lo que afecta a un importante número de acciones formativas financiadas con cargo a este sistema.

Hay que recordar que las previsiones en cuanto a la ejecución de acciones formativas financiadas al amparo del sistema de formación profesional para el empleo, eran de casi un millón de participantes en las convocatorias de subvenciones que actualmente se encuentran en ejecución. En cuanto a la formación programada por las empresas, estaba previsto que participaran más de 360.000 empresas y 5 millones de trabajadores y trabajadoras.

Se considera por ello preciso flexibilizar las condiciones en que ha de ejecutarse temporalmente la formación profesional para el empleo sin que ello vaya en detrimento de la

eficacia que ha de mantener en aras a fortalecer la empleabilidad de los trabajadores y trabajadoras y la competitividad de las empresas.

Además, este conjunto de medidas, al igual que las que se van adoptando en diferentes ámbitos, comparten un mismo objetivo y persiguen afrontar el propósito de mantener el mayor número posible de empleos, siendo conscientes de la dificultad de este esfuerzo. Por otro lado, esta resolución pretende adoptar medidas que faciliten tanto a empresas como a personas ocupadas y desempleadas afrontar las nuevas situaciones que se puedan plantear en el futuro, reforzando sus capacidades mediante las iniciativas previstas en la formación profesional para el empleo.

Estas medidas, dadas las especiales características que reúnen las acciones formativas que se imparten en el ámbito de la formación profesional para el empleo, requieren que su vigencia no se circunscriba al ámbito temporal en que está en vigor el estado de alarma en nuestro país, sino que se extienda durante todo el periodo de ejecución de las actividades formativas afectadas, para que puedan desarrollarse con la necesaria proyección y estabilidad que garantice su eficacia.

Esta resolución consta de tres capítulos, trece artículos, tres disposiciones adicionales y una disposición final.

En el capítulo primero se incluyen diversas medidas de carácter general que afectan de forma global a la formación profesional para el empleo. Concretamente, tras definir el ámbito de aplicación, se regulan las variaciones de la impartición en modalidad presencial derivadas de la declaración del estado de alarma. También se contempla la formación dirigida a los certificados de profesionalidad, flexibilizando también su impartición en línea con las medidas recogidas en esta resolución, pero adecuándolas a los requerimientos establecidos en su normativa específica.

Con carácter general, se establecen medidas que afectan a la ejecución de la formación prevista para los próximos meses, incluidas las relativas a la identificación y firma de los participantes y el seguimiento y control de la impartición en estas circunstancias.

En el capítulo segundo, referida a la formación programada por las empresas, se amplía el tipo de entidades que pueden impartir este tipo de formación así como los destinatarios de la misma. También se adoptan diversas medidas destinadas a la flexibilización de la ejecución de esta formación como la reducción de los plazos en las comunicaciones de inicio.

El capítulo tercero tiene por objeto medidas en el ámbito de la iniciativa de oferta formativa posibilitando el incremento del porcentaje de participación de desempleados en los programas de formación, la posibilidad de que los colectivos más afectados por esta situación participen en cualquier programa de formación, así como flexibilizar la ejecución de los mismos.

Por último, el plazo de ejecución de los programas formativos previsto en las convocatorias dictadas por el Servicio Público de Empleo Estatal para financiar iniciativas de formación profesional para el empleo mediante subvenciones, dada la situación actual, hace imposible la ejecución de la actividad formativa y el cumplimiento de dichos plazos, sin menoscabo de la calidad de la misma y de su finalización, lo que situaría a todos los actores que realizan actividad formativa en una delicada situación de cara al futuro. Resulta, pues, necesario ampliar dichos plazos en un horizonte temporal que por las características específicas que reúne la formación financiada mediante subvenciones vaya más allá de la propia vigencia del Estado de alarma. Es por ello que, de conformidad con lo previsto por el artículo 54.1 del Real Decreto-Ley 11/2020, de 31 de marzo, por el que se adoptan medidas urgentes complementarias en el ámbito social y económico para hacer frente al COVID-19, se amplían los plazos correspondientes a las convocatorias que figuran en el anexo de esta resolución.

Todo este conjunto de medidas se adopta en el marco competencial de gestión correspondiente al Estado, por el Servicio Público de Empleo Estatal, respetando el ámbito de gestión propio de las Comunidades Autónomas, habiendo consultado para ello a las organizaciones empresariales y sindicales más representativas y los demás agentes que intervienen en el sistema de formación profesional para el empleo, de acuerdo con lo dispuesto en el artículo 1 de la Ley 30/2015, de 9 de septiembre, por la que se regula el Sistema de Formación Profesional para el empleo en el ámbito laboral.

En su virtud, dispongo:

CAPÍTULO I

Disposiciones generales

Artículo 1. *Objeto y ámbito de aplicación.*

1. La presente resolución tiene por objeto el establecimiento de medidas extraordinarias encaminadas a paliar los efectos del impacto económico y social derivado de la situación de crisis sanitaria ocasionada por el COVID-19 y del estado de alarma para su gestión declarado por el Real Decreto 463/2020, de 14 de marzo, en materia de formación profesional para el empleo en el ámbito laboral, que posibiliten y faciliten la ejecución de la formación de los trabajadores y trabajadoras, optimizando su empleabilidad, y contribuyan a la mejora de la productividad y competitividad de las empresas.

2. El ámbito de aplicación de esta resolución se circunscribe al ámbito de gestión estatal del Servicio Público de Empleo Estatal en materia de formación profesional para el empleo en el ámbito laboral, de acuerdo con lo establecido en el artículo 24.2 de la Ley 30/2015, de 9 de septiembre, por la que se regula el Sistema de Formación Profesional para el empleo en el ámbito laboral.

Lo dispuesto en esta resolución será de aplicación, en los términos establecidos en la misma, en los siguientes supuestos:

a) En la iniciativa de formación programada por las empresas, a las acciones formativas que se programen durante 2020, con cargo al crédito de formación del que disponen las empresas durante dicho ejercicio.

b) En la iniciativa de oferta formativa para trabajadores ocupados, a las convocatorias recogidas en el anexo de esta resolución, considerando la ampliación del plazo de ejecución establecido en la disposición adicional segunda.

c) En la iniciativa de oferta formativa para trabajadores desempleados, a las convocatorias aprobadas por las Direcciones Provinciales del Servicio Público de Empleo Estatal en Ceuta y Melilla que así se determine por resolución de las personas titulares de dichas Direcciones Provinciales.

Artículo 2. *Beneficiarios.*

Para acogerse a lo establecido en esta resolución, las empresas beneficiarias del crédito de formación, en la formación programada por las empresas, así como las entidades beneficiarias de las subvenciones, en la oferta formativa para personas trabajadoras ocupadas, deberán mantener, al menos, la plantilla media de los últimos 6 meses anteriores a la declaración del estado de alarma, durante el periodo de ejecución de las acciones formativas sobre las cuales se hayan aplicado las medidas de cambio de modalidad formativa a teleformación o realización de la parte de modalidad presencial mediante aula virtual recogidas en los artículos 3 y 4. Se considerará como periodo de ejecución el transcurrido desde el momento de inicio de aplicación de las medidas hasta que finalice la última acción formativa a la que se aplican. A estos efectos, se computarán como plantilla las personas trabajadoras que hayan sido afectados por expedientes temporales de regulación de empleo (ERTE).

No se considerará incumplida la obligación de mantenimiento del empleo cuando el contrato de trabajo se extinga por despido disciplinario declarado como procedente, dimisión, jubilación o incapacidad permanente total, absoluta o gran invalidez de la persona trabajadora, y en el caso de contratos temporales, incluidos los formativos, cuando el contrato se extinga por expiración del tiempo convenido o la realización de la obra o servicio que constituye su objeto, y en el caso concreto de los fijos discontinuos cuando finalice o se interrumpa el periodo estacional de actividad.

Artículo 3. *Utilización de aula virtual como formación presencial.*

1. Con el fin de facilitar la impartición de las acciones formativas en modalidad presencial, o la parte presencial de la modalidad mixta o de teleformación, la parte presencial

que, en su caso, la acción formativa precise se podrá impartir en su totalidad mediante «aula virtual», considerándose en todo caso como formación presencial.

A tal efecto, de conformidad con el apartado primero de la disposición adicional cuarta de la Orden TMS/369/2019, de 28 de marzo, por la que se regula el Registro Estatal de Entidades de Formación del sistema de formación profesional para el empleo en el ámbito laboral, así como los procesos comunes de acreditación e inscripción de las entidades de formación para impartir especialidades formativas incluidas en el Catálogo de Especialidades Formativas, se considera aula virtual al entorno de aprendizaje donde el tutor-formador y alumnado interactúan, de forma concurrente y en tiempo real, a través de un sistema de comunicación telemático de carácter síncrono que permita llevar a cabo un proceso de intercambio de conocimientos a fin de posibilitar un aprendizaje de las personas que participan en el aula.

2. La impartición de la formación mediante aula virtual se ha de estructurar y organizar de forma que se garantice en todo momento que exista conectividad sincronizada entre las personas formadoras y el alumnado participante así como bidireccionalidad en las comunicaciones.

3. Cuando la formación presencial se desarrolle mediante aula virtual, ésta deberá contar con un registro de conexiones generado por la aplicación del aula virtual en que se identifique, para cada acción formativa desarrollada a través de este medio, las personas participantes en el aula, así como sus fechas y tiempos de conexión, así como contar con un mecanismo que posibilite la conexión durante el tiempo de celebración del aula por parte de los órganos de control, a efectos de las actuaciones de seguimiento y control contempladas en el artículo 9. Cuando ello no sea posible, la participación se podrá constatar mediante declaración responsable de la persona participante.

Artículo 4. *Ejecución de la formación.*

1. La impartición de las acciones o grupos formativos que se hubiera suspendido, a causa de la declaración del estado de alarma por el Real Decreto 463/2020, de 14 de marzo, podrá reanudarse una vez cesada la vigencia del mismo. A tal efecto, las empresas beneficiarias del crédito de formación, así como las entidades beneficiarias de las subvenciones, deberán comunicar, en el plazo máximo de dos meses desde la finalización del estado de alarma, las nuevas fechas, calendario y horario de impartición de las acciones formativas suspendidas, debiendo completarse el total de las horas de la acción formativa comunicada.

2. Las acciones o grupos formativos suspendidas iniciadas con anterioridad cuya modalidad de impartición fuera la modalidad presencial o mixta, podrán continuar ejecutándose en la modalidad comunicada, teniendo en cuenta para la impartición presencial lo previsto en el artículo 3 respecto de la utilización de aula virtual.

3. Lo previsto en el apartado anterior será asimismo de aplicación a las acciones o grupos formativos no iniciados pendientes de ejecución a la entrada en vigor de esta resolución, que se inicien durante el estado de alarma o una vez finalizado el mismo.

4. Se podrá cambiar a la modalidad de teleformación la impartición de las acciones o grupos formativos no iniciados pendientes de ejecución a la entrada en vigor de esta resolución, que se inicien durante el estado de alarma o una vez finalizado el mismo, cuya modalidad fuera presencial, así como la parte presencial de la modalidad mixta, manteniéndose el coste del módulo de la modalidad inicial de la acción formativa.

El cambio de modalidad de impartición a teleformación, no tendrá efectos en la puntuación de la valoración técnica obtenida por su ejecución en modalidad no presencial.

El cambio de modalidad contemplado anteriormente se podrá realizar siempre que dicha modalidad de teleformación figurara en el Catálogo de Especialidades Formativas del Servicio Público de Empleo Estatal o bien se contemplara en el Plan de Referencia Sectorial del ámbito sectorial para la especialidad afectada. En la formación programada por las empresas lo anterior solo será de aplicación cuando la actividad formativa se refiera a una especialidad incluida en dicho Catálogo de Especialidades Formativas.

Además, la entidad que imparta la formación deberá estar previamente acreditada o inscrita para impartir la formación en la modalidad de teleformación para la respectiva especialidad. Si no lo estuviera, en el supuesto de formación de oferta, la inscripción de la

entidad de formación en la modalidad de teleformación se efectuará a través de la presentación de la correspondiente declaración responsable prevista en la respectiva convocatoria. En la iniciativa de formación programada por las empresas, la inscripción, si fuera precisa, se efectuará de acuerdo con lo establecido en la Orden ESS/723/2016, de 9 de mayo, por la que se desarrolla el modelo específico de declaración responsable para su presentación por entidades de formación para la impartición de formación distinta de las especialidades previstas en el Catálogo de especialidades formativas.

5. En todo caso, cuando se cambie de modalidad formativa a teleformación o se pase a realizar la parte de modalidad presencial mediante aula virtual, se deberá garantizar la transmisión de conocimientos y el desarrollo de los objetivos y contenidos previstos en las acciones o grupos formativos. Asimismo las entidades de formación deberán advertir esta circunstancia en las comunicaciones de inicio o reanudación de la actividad formativa.

Artículo 5. *Certificados de profesionalidad.*

1. A los efectos de la impartición de las acciones formativas destinadas a la obtención de certificados de profesionalidad en modalidad presencial serán aplicables las medidas previstas en los artículos 3 y 4.

2. Se permitirá el cambio de modalidad de impartición de presencial a teleformación cuando afecte a módulos formativos completos y la entidad beneficiaria esté acreditada en el correspondiente registro para impartir el mismo certificado en la modalidad de teleformación. En todo caso, la impartición en la modalidad de teleformación se efectuará de acuerdo con las especificaciones al respecto establecidas para el respectivo certificado en la normativa de aplicación.

Asimismo se podrá realizar o continuar la impartición en la modalidad de teleformación de las acciones formativas vinculadas a certificados de profesionalidad, salvo las tutorías presenciales y las pruebas finales de evaluación de cada módulo formativo, que habrán de realizarse de manera presencial con posterioridad a la finalización del estado de alarma y dentro del plazo de ejecución del programa.

A tal efecto, la entidad que imparta el certificado de profesionalidad ajustará la planificación y programación didáctica, así como la planificación de la evaluación del aprendizaje de la acción formativa a las nuevas fechas y horario de celebración de las sesiones y pruebas presenciales, debiendo en todo caso, completar el total de las horas del certificado de profesionalidad.

3. La impartición mediante aula virtual no será de aplicación a aquellos contenidos presenciales del certificado de profesionalidad que requieran la utilización de espacios, instalaciones y/o equipamientos para la adquisición de destrezas prácticas. Estos contenidos se deberán impartir con posterioridad a la finalización del estado de alarma, dentro del plazo de ejecución del programa o acción formativa.

En todo caso, las pruebas presenciales de la evaluación final de cada módulo formativo se realizarán con posterioridad a la finalización del estado de alarma, dentro del plazo de ejecución del programa o acción formativa.

A estos efectos, cuando sea preciso, la entidad que imparta el certificado de profesionalidad ajustará la planificación y programación didáctica, así como la planificación de la evaluación del aprendizaje de la acción formativa a las nuevas fechas y horario de celebración de las sesiones y pruebas presenciales, debiendo en todo caso, completar el total de las horas del certificado de profesionalidad.

4. La entidad que imparta el certificado de profesionalidad a través de aula virtual o cambie a la modalidad de teleformación, según lo indicado en los apartados anteriores, deberá disponer de la conformidad y acuerdo de disponibilidad de todas las personas participantes en la acción formativa, debiendo habilitar y poner a su disposición, al menos, un número de teléfono y una dirección de correo electrónico que recoja y resuelva sus dudas, incidencias o problemas de uso y manejo de estos medios. Para las personas que no den su conformidad se podrán realizar grupos formativos específicos en modalidad presencial una vez finalice el estado de alarma.

5. La realización del módulo de formación práctica en centros de trabajo suspendida durante el estado de alarma o pendiente de realizar, se deberá llevar a cabo dentro del plazo de ejecución del programa.

Artículo 6. *Costes.*

1. El coste del módulo aplicable a una acción formativa en modalidad presencial que pase a impartirse mediante «aula virtual», se mantendrá para el número total de horas de dicha acción.

Lo dispuesto en el párrafo anterior será, asimismo, aplicable a las acciones formativas que no se hubieran iniciado y cambien la modalidad de impartición a la de teleformación según lo establecido en el artículo 4.4.

2. En el caso de acciones formativas que se impartan en la modalidad de teleformación, no se considerarán financiables los gastos de transporte, manutención y alojamiento de los participantes y formadores.

3. La imputación de costes laborales, alquileres, de espacios y equipamientos, instalaciones y cualquier otro que sea ineludible para las entidades de formación y las empresas durante el periodo de suspensión, que estén acreditados, podrán ser justificables, sin que suponga un incremento de la subvención concedida, cuando se trate de formación financiada mediante subvenciones, ni del coste máximo bonificable, cuando se trate de formación financiada mediante bonificaciones por las empresas.

Artículo 7. *Uso de medios electrónicos.*

1. A los efectos de esta resolución, todos los interesados, incluidas las personas físicas, deberán relacionarse electrónicamente con el Servicio Público de Empleo Estatal y, en cuanto entidad colaboradora del mismo, con la Fundación Estatal para la Formación en el Empleo.

2. Asimismo, los interesados quedarán obligados a recibir por medios electrónicos las notificaciones y comunicaciones que les dirija el Servicio Público de Empleo Estatal o la Fundación Estatal para la Formación en el Empleo.

Estas notificaciones se realizarán mediante el sistema de notificaciones electrónicas de la sede del Servicio Público de Empleo Estatal. Sin perjuicio de ello, el acceso electrónico de los interesados al contenido de las actuaciones administrativas correspondientes producirá los efectos propios de la notificación por comparecencia, de acuerdo con el artículo 43.1 de la Ley 39/2015, de 1 de octubre, del Procedimiento Administrativo Común de las Administraciones Públicas.

3. Se permitirá el uso de medios electrónicos para garantizar la asistencia de las personas participantes en las acciones formativas siempre que quede debidamente constatada su identidad.

Artículo 8. *Firma digitalizada o con datos biométricos.*

A los efectos de lo previsto en esta resolución, en la formación presencial se permite la firma electrónica de las personas responsables de formación, personas formadoras y alumnado mediante captura de firma digitalizada o con datos biométricos en cualquiera de los documentos que precisen de su firma, que tendrá que estar asociada al correspondiente N.I.F. o N.I.E.

El sistema de captura de firma digitalizada deberá garantizar en todo caso la autenticidad de los datos correspondientes a la misma.

Se permitirá el uso de medios electrónicos para garantizar la asistencia de las personas participantes siempre que quede debidamente constatada la identidad de las personas firmantes y reúna los requisitos de seguridad jurídica.

Artículo 9. *Seguimiento y control.*

En las actuaciones de seguimiento y control que se realicen se tendrá en cuenta lo siguiente:

a) En el caso de la formación cuyo proceso de aprendizaje se desarrolle mediante aula virtual, se deberá facilitar, a petición de los órganos de control, la información y los instrumentos técnicos necesarios para el ejercicio de las actuaciones de seguimiento y control de la actividad formativa, tanto en tiempo real como ex post.

A tal efecto, se deberá poner a disposición de los órganos de control que lo soliciten los medios necesarios para poder realizar la conexión durante la impartición de la formación, con el fin de comprobar la ejecución de la actividad formativa y el cumplimiento de los requisitos legalmente previstos. Asimismo, el sistema técnico empleado deberá estar habilitado para generar registros de actividad a disposición de los órganos de control, con el fin de comprobar, una vez finalizada la formación, los tiempos de conexión detallados de cada participante y permitir una identificación de los mismos.

b) Durante las actuaciones de seguimiento, al objeto de documentar las mismas, los órganos de control podrán recabar la firma de las personas responsables de formación, personas formadoras y alumnado, en los documentos de recogida de datos, mediante captura de firma digitalizada con datos biométricos, de acuerdo con lo previsto en el artículo 8.

CAPÍTULO II

Formación programada por las empresas

Artículo 10. *Entidades de formación y destinatarios.*

1. Podrán actuar como entidades de formación, siempre que se inscriban en el correspondiente registro, mediante declaración responsable, para la impartición de formación distinta de las especialidades previstas en el Catálogo de Especialidades Formativas, de acuerdo con lo establecido en la Orden ESS/723/2016, de 9 de mayo, además de las demás entidades formativas inscritas o que se inscriban, las siguientes:

a) Centros integrados públicos de formación profesional.
b) Centros de Referencia Nacional.
c) Centros públicos del Sistema Nacional de Empleo.
d) Centros públicos de formación de adultos.
e) Universidades públicas y privadas.
f) Cámaras de Comercio.

2. Las empresas podrán organizar la formación e impartir acciones formativas, cuando estén inscritas para ello, para personas trabajadoras que presten servicios en otras empresas y siempre que éstas les encomienden la formación de sus trabajadores y cumplan los requisitos legalmente exigidos para ser beneficiarias del crédito de formación, y respeten el procedimiento de información y consulta a la representación legal de los trabajadores previsto en el artículo 13 del Real Decreto 694/2017, de 3 de julio, por el que se desarrolla la Ley 30/2015, de 9 de septiembre, por la que se regula el Sistema de Formación Profesional para el Empleo en el ámbito laboral.

3. Podrán ser destinatarias y participar en la formación programada por las empresas las personas trabajadoras contempladas en el artículo 9.1 de la Ley 30/2015, de 9 de septiembre. En todo caso, podrán participar las personas trabajadoras cuyos contratos se hayan suspendido por un expediente de regulación temporal de empleo, de acuerdo con lo establecido en el artículo 47 del Estatuto de los Trabajadores, durante los periodos de suspensión. Según establece el artículo 47.4 de dicho Estatuto de los Trabajadores, podrán participar en las acciones formativas los trabajadores durante las suspensiones de contratos, con independencia de que la suspensión haya sido por causas económicas, técnicas, organizativas o de producción o derivadas de fuerza mayor.

Artículo 11. *Comunicación del inicio de la formación.*

1. Las comunicaciones de inicio de la formación y la información relativa a cada acción formativa y grupo formativo que establece el artículo 15 del Real Decreto 694/2017, de 3 de julio, podrá realizarse hasta dos días antes de la fecha de comienzo de cada grupo.

2. La cancelación o la modificación de los datos de una acción o grupo formativo que suponga un cambio de horario, fecha de ejecución, o de localidad deberá ser comunicada, en todo caso, con un día de antelación al de la fecha prevista para su comienzo.

3. La falta de comunicación en los plazos mencionados en los apartados anteriores implicará que el correspondiente grupo de formación se considere «no realizado» a efectos

de aplicar la bonificación en las cotizaciones sociales, salvo que la falta de comunicación en plazo se deba a causas imprevisibles, debidamente justificadas y comunicadas en el momento en que se produzcan.

CAPÍTULO III

Oferta formativa para personas trabajadoras ocupadas

Artículo 12. *Participación en programas formativos.*

1. No obstante lo dispuesto en el artículo 5.1.b) del Real Decreto 694/2017, de 3 de julio, a los efectos de la presente resolución, dada la incidencia en el empleo del impacto económico y social del COVID-19, se incrementa el porcentaje de personas desempleadas, inscritas como demandantes de empleo en los servicios públicos de empleo, hasta un máximo del 40 por ciento de participantes en cada programa.

2. Los siguientes colectivos podrán participar en cualquier programa de formación, con independencia del tipo y ámbito sectorial del mismo:

a) Personas trabajadoras cuya relación laboral se haya extinguido por un expediente de regulación de empleo de acuerdo con lo establecido en los artículos 51 y 52 del texto refundido del Estatuto de los Trabajadores, aprobado por Real Decreto Legislativo 2/2015, de 23 de octubre.

b) Personas trabajadoras cuyos contratos se hayan suspendido por un expediente de regulación temporal de empleo, de acuerdo con lo establecido en el artículo 47 del Estatuto de los Trabajadores. Según establece el artículo 47.4 de dicho Estatuto de los Trabajadores, podrán participar en las acciones formativas los trabajadores durante las suspensiones de contratos, con independencia de que la suspensión haya sido por causas económicas, técnicas, organizativas o de producción o derivadas de fuerza mayor. En este caso, los trabajadores no tendrán la consideración de desempleados a los efectos de lo previsto en el apartado anterior, al mantener vigente, aunque suspendida, su relación laboral con la empresa.

c) Personas Trabajadoras autónomas.

d) Personas Trabajadoras de la economía social.

Artículo 13. *Financiación.*

A efectos de financiación de los programas formativos, si se producen abandonos, una vez impartida al menos el 25 por ciento de la duración de las acciones, se admitirán desviaciones de hasta un veinte por ciento del número de participaciones que las hubieran iniciado.

Disposición adicional primera. *Suspensión de los permisos individuales de formación.*

La actividad formativa asociada a los permisos individuales de formación que se hubiera suspendido por la declaración del estado de alarma podrá reanudarse una vez cesada la vigencia del mismo.

No obstante, se admitirán los cambios necesarios en las condiciones de concesión de los permisos solicitados por los trabajadores a sus empresas para posibilitar al trabajador continuar disfrutando del permiso solicitado, en el caso de que las entidades en las que se impartan las acciones formativas que constituyen el objeto del permiso, hayan establecido medidas para la continuación de la actividad.

Dicha asistencia podrá justificarse mediante certificados o controles que emita el centro formativo, o por los medios telemáticos de que disponga la empresa o mediante un certificado del responsable de la empresa constatando la misma.

Disposición adicional segunda. *Ampliación del plazo de ejecución de programas y planes formativos.*

1. Se amplía el plazo de ejecución de todos los programas y planes formativos financiados al amparo de las convocatorias indicadas en el anexo de esta resolución, por un

tiempo equivalente al del periodo de vigencia del estado de alarma establecido por el Real Decreto 463/2020, de 14 de marzo, al que se añadirá un periodo adicional de seis meses.

La referida ampliación tendrá en cuenta, en cada caso, que el cómputo del plazo de ejecución se inicia desde la fecha de notificación a los beneficiarios de la resolución de concesión de la subvención.

2. Las entidades beneficiarias que estén llevando a cabo planes o programas de formación como consecuencia de la ejecución de resoluciones judiciales o administrativas distintas de las incluidas en el apartado anterior, podrán ampliar el periodo de ejecución de la formación por un número de días igual al que haya estado vigente el estado de alarma.

Disposición adicional tercera. *Convocatoria de planes de formación de ámbito estatal dirigidos a la capacitación para el desarrollo de las funciones relacionadas con la negociación colectiva y el dialogo social.*

1. En la convocatoria para la concesión de subvenciones destinadas a la financiación de planes de formación de ámbito estatal, dirigidos a la capacitación para el desarrollo de las funciones relacionadas con el diálogo social y la negociación colectiva, aprobada por Resolución de 10 de mayo de 2019, del Servicio Público de Empleo Estatal, las organizaciones beneficiarias podrán adecuar la metodología de impartición a fin de permitir la realización de las actividades formativas previstas, incluyendo la utilización de aula virtual como formación presencial y el cambio a modalidad de teleformación, comunicando al Servicio Público de Empleo Estatal a través de la Fundación Estatal para la Formación en el empleo las adecuaciones realizadas. Estas adecuaciones no supondrán modificación de las subvenciones concedidas, manteniéndose el coste del módulo aplicable a las actividades formativas.

2. Se amplía el plazo de ejecución de los planes de formación financiados al amparo de la convocatoria indicada en el apartado anterior, por un tiempo equivalente al del periodo de vigencia del estado de alarma establecido por el Real Decreto 463/2020, de 14 de marzo, al que se añadirá un periodo adicional de seis meses.

Disposición final única. *Entrada en vigor.*

La presente resolución entrará en vigor el día siguiente al de su publicación en el «Boletín Oficial del Estado».

ANEXO

Resoluciones del Servicio Público de Empleo Estatal

a) Resolución de 11 de mayo de 2018, del Servicio Público de Empleo Estatal, por la que se aprueba la convocatoria para la concesión, con cargo al ejercicio presupuestario de 2018, de subvenciones públicas para la ejecución de programas de formación de ámbito estatal, para la adquisición y mejora de competencias profesionales relacionadas con los cambios tecnológicos y la transformación digital, dirigidos prioritariamente a las personas ocupadas.

b) Resolución de 18 de enero de 2019, del Servicio Público de Empleo Estatal, por la que se aprueba la convocatoria para la concesión, de subvenciones públicas para la ejecución de programas de formación de ámbito estatal, dirigidos prioritariamente a las personas ocupadas.

§ 180

Resolución de 8 de abril de 2020, del Servicio Público de Empleo Estatal, por la que se amplía, de forma extraordinaria por la situación derivada del COVID-19, el plazo de justificación de los fondos librados por el Servicio Público de Empleo Estatal a las Comunidades Autónomas en el ejercicio económico 2019, para la gestión de subvenciones del ámbito laboral financiadas con cargo a los presupuestos generales de dicho organismo

Ministerio de Trabajo y Economía Social
«BOE» núm. 107, de 17 de abril de 2020
Última modificación: sin modificaciones
Referencia: BOE-A-2020-4507

La excepcional situación provocada por el COVID-19 ha supuesto que España sufra una crisis sanitaria con un impacto económico y social sin precedentes.

Ante esta extraordinaria situación y para hacer frente a la misma, el Gobierno de España decretó el estado de alarma mediante el Real Decreto 463/2020, de 14 de marzo, modificado por el Real Decreto 465/2020, de 17 de marzo. Asimismo, el Gobierno de España ha dictado una serie de medidas plasmadas en sucesivas normas en forma de Reales Decretos-ley (números del 7 al 11 de 2020 hasta la fecha actual).

El SEPE es el organismo autónomo de la Administración General del Estado al que se le encomienda la ordenación, desarrollo y seguimiento de los programas y medidas de la política de empleo, en el marco de lo establecido en el texto refundido de la Ley de Empleo, aprobado por Real Decreto Legislativo 3/2015, de 23 de octubre.

Por otro, según establece el artículo 3.2 del texto refundido de la Ley de Empleo, aprobado por Real Decreto Legislativo 3/2015, de 23 de octubre, «de conformidad con la Constitución Española y sus Estatutos de Autonomía, corresponde a las comunidades autónomas en su ámbito territorial el desarrollo de la política de empleo, el fomento del empleo y la ejecución de la legislación laboral y de los programas y medidas que les hayan sido transferidos». Asimismo, el artículo 36.3 de dicha Ley de Empleo establece que «los recursos económicos destinados a las políticas activas de empleo serán gestionados por los servicios públicos de empleo, pudiendo desarrollar los servicios y programas que consideren necesarios, (…) y que se incluirán en los Planes Anuales de Política de Empleo y estarán integrados en los Ejes establecidos en el artículo 10.4».

En este sentido, el artículo 21 de la misma ley establece que «el Estado, a través del Servicio Público de Empleo Estatal, tiene las competencias en materia de fondos de empleo de ámbito nacional, que figurarán en su presupuesto debidamente identificados y desagregados.

Dichos fondos, que no forman parte del coste efectivo de los traspasos de competencias de gestión a las comunidades autónomas, se distribuirán de conformidad con lo establecido

en la Ley 47/2003, de 26 de noviembre, General Presupuestaria, cuando correspondan a programas cuya gestión ha sido transferida».

En el año 2019, mediante la Orden TMS/425/2019, de 8 de abril, la Orden TMS/941/2019, de 6 de septiembre, y la Orden TMS/1156/2019, de 26 de noviembre, se han distribuido territorialmente para el ejercicio económico de 2019, para su gestión por las comunidades autónomas con competencias asumidas, subvenciones del ámbito laboral financiadas con cargo a los Presupuestos Generales del Estado. Él objeto de estas órdenes es dar publicidad a los criterios objetivos de la distribución territorial para el ejercicio económico 2019, acordados por la Conferencia Sectorial de Empleo y Asuntos Laborales, entre las distintas comunidades autónomas con competencias de gestión asumidas, de las subvenciones correspondientes a servicios y programas de políticas activas de empleo que se recogen en el Plan Anual de Política de Empleo para 2019 aprobado por Acuerdo del Consejo de Ministros de 8 de marzo de 2019, que cubren los ejes mencionados en el artículo 10.4 del texto refundido de la Ley de Empleo, aprobado por el Real Decreto Legislativo 3/2015, de 23 de octubre, en los términos recogidos en dichas órdenes, que recogen también las cantidades correspondientes a cada una de las comunidades autónomas. Asimismo, se establecen en estas órdenes las condiciones de gestión de las subvenciones que se conceden en base a las mismas, en aplicación de lo dispuesto en el artículo 86 de la Ley 47/2003, de 26 de noviembre, General Presupuestaria.

En las mencionadas Orden TMS/425/2019, de 8 de abril, Orden TMS/941/2019, de 6 de septiembre, y Orden TMS/1156/2019, de 26 de noviembre, y de acuerdo con lo establecido en el artículo 86.2, regla séptima, de la Ley General Presupuestaria, así como en las resoluciones de la Dirección General del Servicio Público de Empleo Estatal por las que hacen efectivos los libramientos a las comunidades autónomas, se establece que finalizado el ejercicio económico 2019, y no más tarde del 31 de marzo de 2020, las comunidades autónomas remitirán la información relativa a la totalidad de los compromisos de créditos, de las obligaciones reconocidas y de los pagos realizados, relativos a las subvenciones gestionadas recogidas en estas órdenes, financiadas con cargo a los Presupuestos del Ministerio de Trabajo, Migraciones y Seguridad Social y del Servicio Público de Empleo Estatal de 2019.

La disposición adicional tercera del Real Decreto 463/2020, de 14 de marzo, en la redacción dada por Real Decreto 465/2020, de 17 de marzo, establece la suspensión de los términos y la interrupción de los plazos de todas las entidades que forman el sector público a tenor de lo regulado en la Ley 39/2015, de 1 de octubre. No obstante lo anterior, el artículo 54 del Real Decreto-ley 11/2020, de 31 de marzo, por el que se adoptan medidas urgentes complementarias en el ámbito social y económico para hacer frente al COVID-19, establece que:

«1. En los procedimientos de concesión de subvenciones, las órdenes y resoluciones de convocatoria y concesión de subvenciones y ayudas públicas previstas en el artículo 22.1 de la Ley 38/2003, de 17 de noviembre, General de Subvenciones, que ya hubieran sido otorgadas en el momento de la entrada en vigor del Real Decreto 463/2020 podrán ser modificadas para ampliar los plazos de ejecución de la actividad subvencionada y, en su caso, de justificación y comprobación de dicha ejecución, aunque no se hubiera contemplado en las correspondientes bases reguladores.

A estos efectos, el órgano competente deberá justificar únicamente la imposibilidad de realizar la actividad subvencionada durante la vigencia del estado de alarma así como la insuficiencia del plazo que reste tras su finalización para la realización de la actividad subvencionada o su justificación o comprobación.

(…)

3. La adopción de estas modificaciones no está sujeta a los requisitos previstos en el apartado 4 de la disposición adicional tercera del Real Decreto 463/2020 y no afecta a la suspensión de los plazos establecida en el apartado 1 de la mencionada disposición adicional.»

Resultando aplicable la Ley 38/2003, de 17 de noviembre, General de Subvenciones, por disposición expresa de su artículo 3.4.a), a las subvenciones territorializadas por las mencionadas Orden TMS/425/2019, de 8 de abril, Orden TMS/941/2019, de 6 de

septiembre, y Orden TMS/1156/2019, de 26 de noviembre, en favor de las comunidades autónomas con competencias de gestión estatutariamente asumidas en materias sobre las que el Estado ostenta la regulación legislativa plena, habida cuenta asimismo el carácter de fondos de empleo de ámbito nacional, a que se refiere el artículo 21 del texto refundido de la Ley de Empleo, al amparo de lo establecido en el artículo 86 de la Ley 47/2003, de 26 de noviembre, las comunidades autónomas han de remitir la documentación justificativa de los fondos librados por el Servicio Público de Empleo Estatal en el plazo establecido. De acuerdo con lo dispuesto en dichas órdenes, el Servicio Público de Empleo Estatal no procederá en el ejercicio 2020 al libramiento a las comunidades autónomas de las subvenciones gestionadas que se territorialicen para dicho ejercicio, en tanto no haya sido remitida, debidamente cumplimenta, la documentación justificativa requerida.

El plazo de justificación, no más tarde del 31 de marzo de 2020, establecido en las mencionadas Orden TMS/425/2019, de 8 de abril, Orden TMS/941/2019, de 6 de septiembre, y Orden TMS/1156/2019, de 26 de noviembre, por de acuerdo con lo establecido en el artículo 86.2, regla séptima, de la Ley General Presupuestaria, así como en las resoluciones de la Dirección General del Servicio Público de Empleo Estatal por las que hacen efectivos los libramientos a las comunidades autónomas, en el que las comunidades autónomas han debido remitir la información relativa a la totalidad de los compromisos de créditos, de las obligaciones reconocidas y de los pagos realizados, relativos a las subvenciones gestionadas recogidas en estas órdenes, financiadas con cargo a los Presupuestos del Ministerio de Trabajo, Migraciones y Seguridad Social y del Servicio Público de Empleo Estatal de 2019, habría vencido durante la vigencia del estado de alarma. Este plazo ha de considerarse suspendido de acuerdo con lo establecido en la disposición adicional tercera del Real Decreto 465/2020, de 17 de marzo.

No obstante, dadas las circunstancias actuales derivadas del impacto del COVID-19 en la actividad de las administraciones públicas, dicho plazo de justificación, incluso considerando el plazo que reste tras la finalización del estado de alarma por la suspensión del mismo, resulta insuficiente para la adecuada justificación de los fondos distribuidos por el Servicio Público de Empleo Estatal, máxime cuando esta justificación es requisito necesario para poder proceder al libramiento de los fondos correspondientes a 2020. Resulta, pues, necesario ampliar dicho plazo en un horizonte temporal que vaya más allá de la propia vigencia del Estado de alarma,

Procede por ello que, de conformidad con lo previsto por el artículo 54 del Real Decreto-ley 11/2020, de 31 de marzo, se amplíe de forma extraordinaria, por la situación derivada del COVID-19, el plazo de justificación de los fondos librados por el Servicio Público de Empleo Estatal establecido en las mencionadas Orden TMS/425/2019, de 8 de abril, Orden TMS/941/2019, de 6 de septiembre, y Orden TMS/1156/2019, de 26 de noviembre, así como en las resoluciones de la Dirección General del Servicio Público de Empleo Estatal por las que hacen efectivos los libramiento a las Comunidades Autónomas, de acuerdo con lo establecido en el artículo 86.2, regla séptima, de la Ley General Presupuestaria.

La Dirección General del Servicio Público de Empleo Estatal es el órgano competente para el libramiento de los fondos a las comunidades autónomas, de conformidad con lo establecido en el artículo 10.1 de la Ley 38/2003, de 17 de noviembre, General de Subvenciones, dando cumplimiento a lo dispuesto en las invocadas Orden TMS/425/2019, de 8 de abril, Orden TMS/941/2019, de 6 de septiembre, y Orden TMS/1156/2019, de 26 de noviembre, así como para la recepción de la documentación justificativa de dichos fondos, toda vez que la financiación de las subvenciones a gestionar por las respectivas comunidades autónomas se efectúa con cargo a créditos autorizados en el estado de gastos del Presupuesto del Servicio Público de Empleo Estatal.

En su virtud, dispongo:

Artículo único. *Ampliación, de forma extraordinaria por la situación derivada del COVID-19, del plazo de justificación de los fondos librados por el Servicio Público de Empleo Estatal a las comunidades autónomas en el ejercicio económico 2019, para la gestión de subvenciones del ámbito laboral financiadas con cargo a los Presupuestos Generales de dicho organismo.*

De acuerdo con lo establecido en el artículo 54 del Real Decreto-ley 11/2020, de 31 de marzo, por el que se adoptan medidas urgentes complementarias en el ámbito social y económico para hacer frente al COVID-191, se amplía de forma extraordinaria por un tiempo equivalente al del periodo de vigencia del estado de alarma establecido por el Real Decreto 463/2020, de 14 de marzo, por el que se declara el estado de alarma para la gestión de la situación de crisis sanitaria ocasionada por el COVID-19, al que se añadirá un periodo adicional de un mes, el plazo de justificación de los fondos librados por el Servicio Público de Empleo Estatal a las comunidades autónomas en el ejercicio económico 2019, para la gestión de subvenciones del ámbito laboral financiadas con cargo a los Presupuestos de dicho organismo, en el que las comunidades autónomas han de remitir la información relativa a la totalidad de los compromisos de créditos, de las obligaciones reconocidas y de los pagos realizados, establecido en las siguientes órdenes ministeriales, así como en las resoluciones de la Dirección General del Servicio Público de Empleo Estatal por las que hacen efectivos los libramientos a las comunidades autónomas:

a) Orden TMS/425/2019, de 8 de abril, por la que se distribuyen territorialmente para el ejercicio económico de 2019, para su gestión por las comunidades autónomas con competencias asumidas, subvenciones del ámbito laboral financiadas con cargo a los Presupuestos Generales del Estado, incluyendo aquellos destinados a la ejecución del Plan de Choque por el Empleo Joven 2019-2021.

b) Orden TMS/941/2019, de 6 de septiembre, por la que se distribuyen territorialmente para el ejercicio económico de 2019, para su gestión por las comunidades autónomas con competencias asumidas, subvenciones adicionales del ámbito de las políticas activas de empleo financiadas con cargo a los Presupuestos Generales del Estado, incluyendo aquellos destinados a la ejecución del Plan de Choque por el Empleo Joven 2019-2021 y del Plan Reincorpora-T 2019-2021.

c) Orden TMS/1156/2019, de 26 de noviembre, por la que se distribuyen territorialmente para el ejercicio económico de 2019, para su gestión por las comunidades autónomas con competencias asumidas, subvenciones adicionales del ámbito de las políticas activas de empleo financiadas con cargo a los Presupuestos Generales del Estado destinadas a financiar el aumento de las ayudas para el mantenimiento del empleo de los Centros Especiales de Empleo.

Disposición final única. *Entrada en vigor.*

La presente resolución entrará en vigor el día siguiente al de su publicación en el «Boletín Oficial del Estado».

§ 181

Resolución de 14 de abril de 2020, del Instituto para la Diversificación y Ahorro de la Energía, E.P.E., M.P., por la que se publica la Resolución de 6 de abril de 2020 del Consejo de Administración, por la que se regulan las condiciones y el procedimiento para solicitar la concesión de moratorias en el pago de cuotas con vencimiento en 2020 de préstamos formalizados al amparo de los programas de ayudas convocados y gestionados por IDAE

Ministerio para la Transición Ecológica y el Reto Demográfico
«BOE» núm. 110, de 20 de abril de 2020
Última modificación: sin modificaciones
Referencia: BOE-A-2020-4537

A los efectos de dar publicidad a la Resolución del Consejo de Administración del Instituto para la Diversificación y Ahorro de la Energía, de 6 de abril de 2020, por la que se regulan las condiciones y el procedimiento para solicitar la concesión de moratorias en el pago de cuotas con vencimiento en 2020 de préstamos formalizados al amparo de los programas de ayudas convocados y gestionados por IDAE, y de conformidad con lo previsto en el artículo 7.7 del Estatuto del Instituto para la Diversificación y Ahorro de la Energía (IDAE), aprobado por Real Decreto 18/2014, de 17 de enero, se ordena la publicación en el «Boletín Oficial del Estado» de la resolución cuyo texto se inserta a continuación.

RESOLUCIÓN DE 6 DE ABRIL DE 2020, DEL CONSEJO DE ADMINISTRACIÓN, POR LA QUE SE REGULAN LAS CONDICIONES Y EL PROCEDIMIENTO PARA SOLICITAR LA CONCESIÓN DE MORATORIAS EN EL PAGO DE CUOTAS CON VENCIMIENTO EN 2020 DE PRÉSTAMOS FORMALIZADOS AL AMPARO DE LOS PROGRAMAS DE AYUDAS CONVOCADOS Y GESTIONADOS POR IDAE

El Real Decreto 463/2020, de 14 de marzo, por el que se declara el estado de alarma para la gestión de la situación de crisis sanitaria ocasionada por el COVID-19, ha adoptado una serie de medidas para hacer frente a la situación de emergencia de salud pública que vive nuestro país, con el objetivo de proteger la salud y seguridad de los ciudadanos pero también para tratar de mitigar, en la medida de lo posible, el impacto sanitario, social y económico que las mismas tendrán.

Asimismo, desde el Real Decreto-ley 6/2020, de 10 de marzo, hasta el más reciente Real Decreto-ley 11/2020, de 31 de marzo, se han ido adoptando otras medidas urgentes y extraordinarias tendentes a lograr los mismos objetivos: proteger la salud y mitigar el impacto económico, social y laboral frente al COVID-19.

En este contexto, se estima necesario que este Instituto, en el ámbito de sus fines y funciones, pueda contribuir también a paliar la situación económica desfavorable en la que puedan encontrarse los beneficiarios de la financiación otorgada al amparo de sus distintos

programas de ayudas, excluidas administraciones y entidades públicas tanto del sector público estatal como autonómico y local, así como sus organismos y entidades públicas vinculadas o dependientes, que se hayan visto afectados en su capacidad de generación de ingresos como consecuencia de la crisis sanitaria, haciendo imposible o dificultando el cumplimiento de sus obligaciones de pago.

De acuerdo con lo establecido por el artículo 2.2 del Real Decreto 18/2014, de 17 de enero, por el que se aprueba el Estatuto de este Instituto, el IDAE está sujeto al derecho privado, excepto en la formación de la voluntad de sus órganos, en el ejercicio de potestades administrativas que tenga atribuidas y en aquellos otros aspectos en que así se establezca específicamente en sus estatutos o resulte de lo previsto para las entidades públicas empresariales en la Ley 40/2015, de 1 de octubre, de Régimen Jurídico del Sector Público que, en su artículo 104, también remite al resto de normas de derecho administrativo general y especial que le sean de aplicación, rigiéndose su contratación por las previsiones contenidas al respecto en la legislación de contratos del sector público.

La disposición final decimoctava de la Ley 6/2018, de 3 de julio, de Presupuestos Generales del Estado para el año 2018, estableció que, con efectos desde su entrada en vigor (5 de julio de 2018), y para todas las subvenciones y demás ayudas que se concedan a partir de esa fecha, y con vigencia indefinida, se introducía una nueva disposición adicional, la vigésima sexta, a la Ley 38/2003, de 17 de noviembre, General de Subvenciones. Esta nueva disposición adicional vigésima sexta dispuso que las entregas dinerarias sin contraprestación que otorgasen las entidades de derecho público del sector público estatal que se rijan por el derecho privado, como este Instituto, tendrían siempre la consideración de subvenciones. Su concesión y demás actuaciones contempladas en esta Ley constituirán el ejercicio de potestades administrativas a los efectos previstos en la Ley 39/2015, de 1 de octubre, del Procedimiento Administrativo Común de las Administraciones Públicas, y en la Ley 40/2015, de 1 de octubre, de Régimen Jurídico del Sector Público, quedando sometidas al mismo régimen jurídico establecido para las subvenciones concedidas por las Administraciones Públicas, lo que implica, sensu contrario, de manera consecuente, que todas las cantidades que hubiesen sido entregadas con anterioridad a la Ley 6/2018, de 3 de julio, de Presupuestos Generales del Estado para el año 2018, no tienen la consideración de subvenciones, y por tanto, aquellas entregas dinerarias sin contraprestación se rigen con base en la regulación específica en virtud de la cual se hubiesen entregado.

Los contratos de préstamo formalizados por este Instituto de conformidad con lo dispuesto por las bases reguladoras de los distintos programas de ayuda convocados y gestionados por el mismo se encuentran excluidos del ámbito de aplicación tanto de la actual Ley 9/2017, de 8 de noviembre, de Contratos del Sector Público, en virtud de lo previsto en sus artículos 10 y 11.4, como del derogado Real Decreto Legislativo 3/2011, de 14 de noviembre, y la Ley 30/2007, de 30 de octubre, a tenor de lo establecido, principalmente, en su artículo 4.1.m).

Por otra parte, a tenor de lo previsto en el artículo 3.2 de la Ley 33/2003, de 3 de noviembre, de Patrimonio de las Administraciones Públicas, los derechos de reembolso de las cantidades objeto de tales contratos de préstamo no pueden entenderse incluidos en el Patrimonio de las Administraciones Públicas. Del mismo modo, a tenor de lo establecido en el artículo 5 de la Ley 47/2003, de 26 de noviembre, General Presupuestaria, tampoco pueden considerarse estos derechos de reembolso incluidos entre los derechos integrantes de la Hacienda Pública estatal, por estar contemplados en contratos de préstamo que se derivan de resoluciones de concesión de ayudas otorgadas con anterioridad a la entrada en vigor de la disposición adicional vigésima sexta de la Ley 38/2003, de 17 de noviembre, General de Subvenciones (5 de julio de 2018) o formalizados con anterioridad a dicha vigencia.

La disposición adicional sexta de la Ley 38/2003, de 17 de noviembre, General de Subvenciones, establece que los créditos sin interés o con interés inferior al de mercado concedidos por los entes contemplados en el artículo 3 de esta ley a particulares se regirán por su normativa específica y, en su defecto, por las prescripciones de esta ley que resulten adecuadas a la naturaleza de estas operaciones, en particular, los principios generales, requisitos y obligaciones de beneficiarios y entidades colaboradoras, y procedimiento de concesión. Este precepto resulta de aplicación a todos los préstamos sin interés o con

interés inferior al de mercado otorgados por este Instituto con anterioridad a la entrada en vigor de la disposición adicional vigésima sexta de la misma ley.

En este sentido, de conformidad con lo dispuesto por el artículo 1255 y concordantes del Código Civil, debe de considerarse la posibilidad de que el prestamista pueda conceder, como facilidad de pago, una moratoria o aplazamiento de las obligaciones de pago del prestatario para asegurar el buen fin y conservación del negocio jurídico formalizado, teniendo en cuenta, además, la concurrencia de extraordinarias circunstancias que alteran el equilibrio contractual, totalmente ajenas a las partes que los concertaron, y que de una forma indudable pueden incidir en la capacidad de generación de ingresos de aquellos, al verse afectados por las medidas adoptadas por el Real Decreto 463/2020, de 14 de marzo.

En su virtud, de acuerdo con cuanto antecede, de conformidad con lo establecido en el artículo 7.1.e) y g) del Real Decreto 18/2014, de 17 de enero, por el que se aprueba el Estatuto de este Instituto,

Este Consejo de Administración resuelve:

Primero.

Regular las condiciones y el procedimiento para solicitar la concesión de moratorias de cuotas con vencimiento en 2020 de todos aquellos préstamos formalizados por este Instituto con beneficiarios de sus distintos programas de ayudas, conforme a lo que seguidamente se establece.

Segundo.

La solicitud de moratoria se regirá por lo dispuesto en la presente resolución.

Tercero.

Podrán solicitar la moratoria todos aquellos beneficiarios de la financiación otorgada al amparo de lo previsto en los distintos programas de ayudas convocados y gestionados por este Instituto, que tengan formalizados contratos de préstamos con cuotas cuyo vencimiento de pago se produzca en el presente año 2020, excluidas las Administraciones y entidades públicas tanto del sector público estatal como autonómico y local, así como sus organismos y entidades públicas vinculadas o dependientes, siempre que se cumplan los siguientes requisitos:

a) Dichos contratos se deriven de resoluciones de concesión de ayuda otorgadas con anterioridad al 5 de julio de 2018 o, de no existir resolución de concesión de ayuda, se hallen concertados antes de dicha fecha.

b) Los beneficiarios se encontrasen en una situación económico-financiera que les impida cumplir con las correspondientes obligaciones de pago objeto de la moratoria y no estén en situación concursal y estuvieran al corriente en el cumplimiento de todas sus obligaciones al momento de la entrada en vigor del estado de alarma.

Cuarto.

Podrán ser objeto de aplazamiento las cuotas (amortización más intereses) de los préstamos formalizados por los beneficiarios de los programas de ayudas convocados o gestionados por este Instituto, excluidas las Administraciones y entidades públicas tanto del sector público estatal como autonómico y local, así como sus organismos y entidades públicas vinculadas o dependientes, que se hallen pendientes de pago y cuyo vencimiento se haya producido o se produzca en los meses de marzo, abril, mayo y junio del presente año 2020 (todos inclusive). Este aplazamiento quedará automáticamente ampliado a las sucesivas cuotas que, mensualmente, vayan venciendo a partir del mes de junio, salvo solicitud expresa en contrario por parte del interesado, hasta que se declare la finalización del estado de alarma y dos meses más.

Quedan excluidas aquellas cuotas que, en la fecha de inicio del plazo de solicitud establecido por el apartado undécimo de la presente resolución, estén en alguna de las siguientes circunstancias:

a) Hayan sido pagadas. En el caso del pago de una cuota correspondiente a la moratoria objeto de la presente resolución, no le afectará la exclusión siempre que haya podido verificarse la retrocesión bancaria de la misma al beneficiario.

b) Hayan sido objeto de reclamación judicial o extrajudicial por parte de este Instituto.

c) Se encuentren ya aplazadas o fraccionadas en virtud de cualquier acuerdo adoptado con anterioridad por este Instituto.

Quinto.

La concesión de la moratoria se atendrá a las siguientes condiciones:

1. Se respetarán, en su caso, los límites de intensidad de ayuda permitidos por la normativa comunitaria en materia de ayudas de Estado.

2. Las cuotas objeto de la moratoria prevista por la presente resolución, derivadas de los préstamos correspondientes, deberán ser abonadas dentro del plazo de duración y vigencia del préstamo, que permanece inalterado, resultando de aplicación todas las condiciones establecidas en el mismo, particularmente en caso de impago, y sin que tales cuotas puedan entenderse capitalizadas y, por tanto, devengar nuevos intereses ordinarios.

Sexto.

La Dirección Económico-Administrativa y de Recursos Humanos de este Instituto será el órgano competente para iniciar e instruir los correspondientes expedientes de solicitud de moratoria, efectuando el seguimiento y gestión de los mismos.

El Director General del Instituto resolverá sobre la concesión de la moratoria solicitada, conforme a la propuesta que le formule la Dirección Económico-Administrativa y de Recursos Humanos o, en caso contrario, conforme a lo que motivadamente pudiera disponer al respecto.

Séptimo.

Las solicitudes se presentarán por los beneficiarios de acuerdo con el formulario que se pondrá a disposición de los mismos en la página web de este Instituto, en el que deberán constar los datos identificativos del contrato de préstamo correspondiente (incluyendo número de proyecto y referencia de IDAE), así como la expresa conformidad con que no se suspendan los plazos administrativos correspondientes.

Asimismo, los interesados deberán formular declaración responsable, conforme al mismo formulario anterior, mediante la cual manifiesten que las cuotas para las que se solicita la moratoria no han sido objeto de aplazamiento o fraccionamiento anterior, así como que el beneficiario solicitante se encuentra en una situación económica desfavorable como consecuencia de la situación de emergencia sanitaria ocasionada por el COVID-19, que afecta a su capacidad de generación de ingresos y hace imposible o dificulta el cumplimiento de sus obligaciones de reembolso derivadas del correspondiente préstamo concertado con este Instituto, incluyendo no encontrarse en situación concursal.

La aportación de datos falsos o sesgados, que hayan servido de fundamento para la concesión del aplazamiento, determinará el vencimiento anticipado de la totalidad del préstamo, sin perjuicio de otras responsabilidades aplicables.

El tratamiento de los datos que tengan carácter personal se regirá por lo dispuesto en la Ley Orgánica 3/2018, de 5 de diciembre, de Protección de Datos Personales y garantía de los derechos digitales.

La presentación de la solicitud a que se refiere el procedimiento regulado por la presente resolución conllevará, a los efectos de lo previsto en los apartados 3 y 4 de la disposición adicional tercera del Real Decreto 463/2020, de 14 de marzo, la no aplicación de la suspensión de los plazos establecidos para su tramitación y finalización, a tenor de la conformidad expresa que el interesado habrá hecho constar en su solicitud con que no se suspendan los mismos, así como por venir el presente procedimiento referido a una situación que puede considerarse estrechamente ligada a los hechos justificativos del estado de alarma.

Por otra parte, de conformidad con lo dispuesto por el artículo 33.1 de la Ley 39/2015, de 1 de octubre, de Procedimiento Administrativo Común de las Administraciones Públicas,

apreciándose razones de interés público suficientes en la crisis sanitaria que motiva la adopción de la presente resolución, y su impacto económico en los beneficiarios que son objeto de la misma, para la agilización del procedimiento, de tal forma que pueda facilitarse lo más rápido posible la concesión de la moratoria correspondiente, se acuerda la aplicación de la tramitación de urgencia, por la cual se reducirán a la mitad los plazos establecidos para su tramitación ordinaria.

Octavo.

Si la solicitud presentada no cumpliese con los requisitos anteriores, se requerirá al interesado para que, en un plazo de cinco días hábiles, subsane la falta o acompañe los documentos preceptivos. En el caso de que el solicitante no procediese a la subsanación de la solicitud, esta se tendrá por desistida.

Una vez cumplimentada la fase de subsanación, el procedimiento seguirá los siguientes trámites de instrucción:

a) El órgano instructor comprobará el cumplimiento de los requisitos exigidos por la presente resolución. Si dicho órgano precisase comprobar y determinar datos necesarios para poder dictarse la resolución correspondiente, podrá requerir aclaraciones al solicitante, que dispondrá de un plazo de cinco días hábiles.

b) Una vez analizado el expediente y, en su caso, las aclaraciones del solicitante, y realizadas las comprobaciones pertinentes, el órgano instructor dictará propuesta de resolución conforme con lo solicitado por el interesado, de acuerdo con lo establecido en los apartados cuarto y quinto.2, prescindiéndose del trámite de audiencia previo, de conformidad con lo dispuesto por el artículo 82.4 de la Ley 39/2015, de 1 de octubre, al no figurar en el procedimiento ni tenerse en cuenta otros hechos ni otras alegaciones y pruebas que las aducidas por el interesado.

c) El órgano instructor elevará dicha propuesta de resolución al Director General de este Instituto para resolver.

Noveno.

A la vista de la propuesta de resolución del órgano instructor, el Director General del Instituto resolverá el procedimiento conforme a la misma o, en su defecto, y motivadamente, conforme a lo que pudiera disponer al respecto.

El plazo máximo para resolver y notificar la resolución será de quince días hábiles, contado desde la fecha de presentación de la correspondiente solicitud. Transcurrido dicho plazo sin haberse notificado la resolución expresa, los interesados podrán entender desestimada la solicitud, en virtud del artículo 25.1.a) de la Ley 39/2015, de 1 de octubre, sin perjuicio del cumplimiento de la obligación legal de resolver.

Décimo.

Contra la presente resolución que establece el procedimiento de moratoria que constituye su objeto, que pone fin a la vía administrativa, cabe interponer recurso de reposición ante este Consejo de Administración, en el plazo de un mes, contado desde el día siguiente al de su notificación o publicación, de acuerdo con lo dispuesto en los artículos 123 y 124 de la Ley 39/2015, de 1 de octubre, o bien podrá interponerse directamente recurso contencioso-administrativo ante los Juzgados Centrales de lo Contencioso-Administrativo, de conformidad con lo dispuesto en el artículo 9 de la Ley 29/1998, de 13 de julio, reguladora de la Jurisdicción Contencioso-administrativa.

Contra el acuerdo que declara la tramitación de urgencia del procedimiento previsto por la presente resolución, no cabe recurso alguno, de conformidad con el artículo 33.2 de la Ley 39/2015, de 1 de octubre.

Undécimo.

El inicio del plazo de presentación de las solicitudes correspondientes al procedimiento que se regula por la presente resolución coincidirá con la fecha de efectos de esta última, que se producirá al día siguiente de su publicación en el «Boletín Oficial del Estado».

La finalización del plazo de presentación de solicitudes será el último día hábil del mes en que se declare la finalización del estado de alarma.

§ 182

Real Decreto-ley 15/2020, de 21 de abril, de medidas urgentes complementarias para apoyar la economía y el empleo. [Inclusión parcial]

Jefatura del Estado
«BOE» núm. 112, de 22 de abril de 2020
Última modificación: 19 de septiembre de 2020
Referencia: BOE-A-2020-4554

PREÁMBULO

I

Tras la declaración por la Organización Mundial de la Salud de la pandemia internacional provocada por el COVID-19 el pasado 11 de marzo, la rápida propagación, tanto a nivel nacional como internacional, ha motivado la necesidad de reaccionar de forma rápida y de adoptar medidas urgentes y contundentes con el objetivo de amortiguar el impacto de esta crisis sin precedentes.

El Real Decreto 463/2020, de 14 de marzo, declaró el estado de alarma para la gestión de la situación de crisis sanitaria ocasionada por el COVID-19, que incluye, entre otras cuestiones, limitaciones a la libertad de circulación, con los efectos que ello supone para trabajadores, empresas y ciudadanos.

Este proceso se vio reforzado con el Real Decreto-ley 10/2020, de 29 de marzo, por el que se regula un permiso retribuido recuperable para las personas trabajadoras por cuenta ajena que no presten servicios esenciales, con el fin de reducir la movilidad de la población en el contexto de la lucha contra el COVID-19, que estableció, durante dos semanas, que los trabajadores que no pudiesen teletrabajar o su actividad no estuviera entre las incluidas como servicios esenciales debían mantenerse confinados en su domicilio, estableciendo un permiso retribuido recuperable para los mismos. El estado de alarma ha sido prorrogado en dos ocasiones, continúa vigente hasta el 26 de abril y está previsto proponer al Congreso de los Diputados una nueva prórroga hasta el próximo 9 de mayo.

Las medidas de distanciamiento social están siendo exitosas en la contención de la epidemia, pero tienen un impacto significativo sobre buena parte de la actividad económica, tanto nacional como internacional, así como sobre las expectativas de los agentes.

Tras la introducción de las primeras medidas de distanciamiento social, se mantuvo todavía un tono económico positivo salvo por algunos sectores como el turismo, directamente afectado por la caída de demanda internacional y el progresivo cierre de fronteras. Las restricciones a la movilidad y a la actividad que acompañaron al estado de alarma marcaron un punto de inflexión, con una caída súbita de la producción y el empleo, con importantes pérdidas de rentas para hogares, autónomos y empresas.

Por ello, el gobierno ha articulado la respuesta a la emergencia del COVID-19 en un triple plano: sanitario, económico y social. Las medidas adoptadas en el plano sanitario de contención de la expansión del virus se han acompañado de medidas para apoyar el tejido productivo y tejer una red de seguridad para los ciudadanos, especialmente los más vulnerables.

Así, en las distintas fases de lucha contra el virus, las normas en el ámbito sanitario para reducir la movilidad y el riesgo de contagio se han acompañado de paquetes de medidas económicas y sociales encaminados a (i) reforzar la financiación de la respuesta sanitaria, tanto en el ámbito de la atención y cuidados como en la investigación (ii) mantener las rentas de las familias y trabajadores, tanto por cuenta ajena como autónomos, dando respuesta a la situación de los más vulnerables y (iii) garantizar la liquidez de las empresas y apoyar el mantenimiento del tejido productivo, con atención especial para las pymes.

Todas estas medidas tienen por objetivo evitar que la epidemia deje cicatrices permanentes, lastrando la recuperación, y su puesta en marcha está permitiendo mantener la actividad y el empleo en muchas empresas, que cuando se supere la crisis sanitaria, podrán retomar gradualmente su actividad.

Las decisiones tomadas y las medidas puestas en marcha están alineadas con las medidas que están adoptando los países de nuestro entorno y de acuerdo con las recomendaciones de los organismos de la Unión Europea e internacionales. El G-20, reunido el 15 de abril, acordó un Plan de Acción para coordinar las políticas y medidas económicas de los miembros, y señaló la necesidad de utilizar todos los instrumentos existentes de política económica para apoyar la economía, mantener la confianza y la estabilidad financiera, y evitar efectos negativos profundos en las economías.

En el marco de la Unión Europea se han adoptado distintas medidas para proporcionar a los países un marco más flexible para articular sus respuestas a la pandemia y se ha acordado el 9 de abril poner en marcha un paquete de propuestas, que deberían ponerse en marcha en el corto plazo para proporcionar créditos para financiar los gastos de los tesoros nacionales relacionados con la respuesta al COVID-19, en particular en el ámbito sanitario y en relación con los programas de regulación temporal de empleo.

En este contexto, tras la fase de contención reforzada dictada por el Real Decreto-ley 10/2020, de 29 de marzo, el progreso en el terreno sanitario ha permitido volver a partir del día 13 de abril a la situación de confinamiento y al nivel de actividad económica previos, correspondientes al real decreto de estado de alarma. Como era de esperar, la vuelta a la actividad de los sectores considerados no esenciales ha permitido una leve recuperación de la actividad y una mejor evolución del mercado laboral, aunque todavía muy lejos de recuperar los niveles previos a la crisis causada por el COVID-19.

A partir de este punto, las decisiones que permitan iniciar una fase de mayor reactivación de la economía dependerán lógicamente, como ha venido haciéndose hasta ahora, de la evolución de los indicadores epidemiológicos y las recomendaciones de los expertos, y se hará en paralelo a la activación de la movilidad personal.

Con el fin de responder a las necesidades de apoyo reforzado derivadas de la prolongación de esta situación excepcional, de seguir protegiendo y dando soporte al tejido productivo y social, de minimizar el impacto y de facilitar que la actividad económica se recupere en cuanto empiece a remitir esta situación de emergencia de salud pública, se aprueba un nuevo paquete de medidas que refuerza, complementa y amplía las anteriormente adoptadas y se centra en el apoyo a las empresas y a los trabajadores.

De tal forma, este real decreto-ley se estructura en un preámbulo, 5 capítulos, 26 artículos, 15 disposiciones adicionales, 5 disposiciones transitorias, 13 disposiciones finales y un Anexo.

II

MEDIDAS PARA REDUCIR LOS COSTES OPERATIVOS DE PYMES Y AUTÓNOMOS

Como consecuencia de las medidas excepcionales adoptadas por el Real Decreto 463/2020, de 14 de marzo, por el que se declara el estado de alarma para la gestión de la situación de crisis sanitaria ocasionada por el COVID-19, muchas actividades económicas se han visto obligadas a suspender su actividad o a reducir drásticamente la misma.

En virtud de lo anterior, la falta de ingresos o la minoración de los mismos durante el periodo que dure el estado de alarma puede dar lugar a la incapacidad financiera de autónomos y pymes para hacer frente al cumplimiento, total o parcial, de sus obligaciones de pago de renta de locales en alquiler que pone en serio riesgo la continuidad de sus actividades.

A falta de acuerdo entre las partes, la Ley 29/1994, de 24 de noviembre, de Arrendamientos Urbanos no prevé causa alguna de exclusión del pago de la renta por fuerza mayor o por declaración de estado de alarma u otras causas, salvo en lo referido en su artículo 26, relativo a la habitabilidad de la vivienda derivada de la ejecución de obras, que puede ser aplicable a los locales de negocio vía artículo 30 de esta Ley.

Asimismo, si se acude a la regulación del Código Civil referida a la fuerza mayor, tampoco ofrece una solución idónea porque no ajusta la distribución del riesgo entre las partes, aunque puede justificar la resolución contractual en los casos más graves.

Ante esta situación, procede prever una regulación específica en línea con la cláusula *«rebus sic stantibus»,* de elaboración jurisprudencial, que permite la modulación o modificación de las obligaciones contractuales si concurren los requisitos exigidos: imprevisibilidad e inevitabilidad del riesgo derivado, excesiva onerosidad de la prestación debida y buena fe contractual.

Se considera conveniente ofrecer una respuesta que permita abordar esta situación y regular un procedimiento para que las partes puedan llegar a un acuerdo para la modulación del pago de las rentas de los alquileres de locales.

III

MEDIDAS PARA REFORZAR LA FINANCIACIÓN EMPRESARIAL

El capítulo 2 regula un amplio paquete de medidas para reforzar la financiación de las empresas.

En primer lugar, para facilitar que las empresas que se han visto afectadas por la crisis sanitaria actual puedan hacer frente de la mejor forma posible a los pagos derivados de créditos que desde distintos instrumentos de la administración se habían otorgado, en este real decreto-ley se habilita al Instituto para la Diversificación y Ahorro de la Energía (IDAE), organismo público adscrito a la Secretaría de Estado de Energía, a conceder aplazamientos de las cuotas de los préstamos concedidos en el marco de sus programas de subvenciones o ayudas reembolsables, extendiendo así a los créditos del IDAE la posibilidad de aplazamiento de cuotas ya aprobada en reales decreto-leyes anteriores para los créditos de la Secretaría General de Industria, el programa REINDUs, entre otros.

Además de tomar medidas para reforzar el acceso a la liquidez o facilitar el pago de los créditos, es necesario garantizar la continuidad del desarrollo de las transacciones económicas y aportar seguridad a las operaciones comerciales en un contexto de incertidumbre como el actual.

A este respecto, el sector asegurador desempeña un papel destacado. El seguro de crédito y de caución contribuyen a la consecución de dichos objetivos, ya que sirven, respectivamente, de garantía del cobro de las ventas o prestaciones de servicios y del cumplimiento de las obligaciones legales o contractuales.

En un contexto como el actual, es necesario reforzar los mecanismos que contribuyan a que el sector asegurador desempeñe dicho papel. Por ello, dada la situación adversa del mercado de crédito y las dificultades que, como consecuencia de la reducción de la cobertura de riesgos asegurados, puedan afectar a las relaciones comerciales y los pagos entre las empresas, se habilita al Consorcio de Compensación de Seguros para que desarrolle actividades de reaseguro de crédito y de caución a partir de 2020.

El Real Decreto-ley 8/2020, de 17 de marzo, de medidas urgentes extraordinarias para hacer frente al impacto económico y social del COVID-19, aprobó una línea de avales otorgada por el Ministerio de Asuntos Económicos y Transformación Digital para cubrir la financiación otorgada por entidades de crédito, establecimientos financieros de crédito, entidades de dinero electrónico y entidades de pagos a empresas y autónomos. El objetivo fundamental de esta línea de avales, dotada con un importe máximo de 100.000 millones de euros, es preservar la normalidad de los flujos de financiación y de los niveles de circulante y

liquidez, en particular de pymes y los autónomos. En concreto, la línea de avales debe permitir que las empresas y autónomos continúen abonando los salarios de sus empleados, puedan adelantar el cobro de sus facturas, a través de figuras como el factoring, o anticipar el pago de facturas a sus proveedores, a través de modalidades como el confirming, estableciendo de esta forma medios para el mantenimiento de los niveles de actividad económica y de empleo. Las entidades que otorguen la financiación deben velar por el cumplimiento de estos objetivos, con el fin de que la liquidez siga llegando al conjunto del tejido productivo, en particular a través de los canales de crédito comercial y pago a proveedores.

El citado real decreto-ley establece que las condiciones aplicables y requisitos a cumplir, incluyendo el plazo máximo para la solicitud del aval, se establecerán por Acuerdo de Consejo de Ministros. Los pasados 24 de marzo y 10 de abril, el Consejo de Ministros adoptó sendos Acuerdos liberando un total de 40.000 millones de euros de avales a conceder a empresas y autónomos. El 75 % de los avales puestos a disposición se concentran en pymes y autónomos, como agentes claves que son de la actividad económica, cuyo acceso a la liquidez es fundamental para el buen funcionamiento del tejido productivo.

Para reforzar las medidas de apoyo a la liquidez y ampliar su alcance, este real decreto-ley, en una disposición final, toma tres medidas complementarias. En primer lugar, prevé un reforzamiento del reaval concedido por la Compañía Española de Reafianzamiento, Sociedad Anónima (CERSA), con el fin de aumentar la capacidad de aval de las Sociedades de Garantía Recíproca, presentes en todas las Comunidades Autónomas de España y con gran capilaridad como reforzadoras del acceso a la financiación de las pymes de las distintas áreas geográficas en que se encuentran presentes. Además, establece que podrán beneficiarse de los avales los pagarés incorporados al Mercado de Renta Fija de la Asociación de Intermediarios de Activos Financieros (AIAF) y al Mercado Alternativo de Renta Fija (MARF), fomentando el mantenimiento de las fuentes de liquidez proporcionadas por los mercados de capitales y no sólo a través de los canales bancarios tradicionales. En ambos casos, las condiciones de los avales se establecerán por Acuerdo de Consejo de Ministros. Por último, se garantiza que la línea de avales por importe de hasta 100.000 millones de euros podrá liberarse hasta el 31 de diciembre de 2020.

IV

MEDIDAS FISCALES

Para permitir que el suministro de material sanitario se realice de forma rápida y efectiva, se establece hasta el 31 de julio de 2020 un tipo impositivo del Impuesto sobre el Valor Añadido del cero por ciento aplicable a las entregas interiores, importaciones y adquisiciones intracomunitarias de este tipo de bienes cuyos destinatarios sean entidades públicas, sin ánimo de lucro y centros hospitalarios. Se trata de una medida de política fiscal que incide sobre una situación extraordinaria y que persigue obtener efectos sensibles durante el período sobre el que desplegará su vigencia, sin vocación de afectar con carácter permanente la estructura de tipos impositivos del Impuesto sobre el Valor Añadido. Para evitar la necesidad de adaptar los sistemas de facturación de los sujetos pasivos, estas operaciones se documentarán en factura como operaciones exentas. No obstante, la aplicación de un tipo impositivo del cero por ciento no determina la limitación del derecho a la deducción del Impuesto sobre el Valor Añadido soportado por el sujeto pasivo que realiza la operación.

Con el fin de adaptar el cálculo aplicable a las liquidaciones de impuestos a la realidad económica, se adoptan dos medidas en el ámbito fiscal. Respecto del Impuesto sobre Sociedades, se permite, para los períodos impositivos iniciados a partir de 1 de enero de 2020 y con efectos exclusivos para dicho período, que los contribuyentes cuyo volumen de operaciones no haya superado la cantidad de 600.000 euros ejerzan la opción por realizar los pagos fraccionados, sobre la parte de la base imponible del período de los 3, 9 u 11 primeros meses, mediante la presentación dentro del plazo ampliado por el mencionado Real Decreto-ley 14/2020 del pago fraccionado determinado por aplicación de la citada modalidad de base imponible. Para los contribuyentes que no hayan podido ejercer la opción

de acuerdo con lo anterior y cuyo importe neto de la cifra de negocios no sea superior a 6.000.000 de euros se prevé que la opción pueda realizarse en el plazo del pago fraccionado que deba presentarse en los 20 primeros días del mes de octubre de 2020, determinado, igualmente, por aplicación de la citada modalidad de base imponible. Esta medida no será de aplicación para los grupos fiscales que apliquen el régimen especial de consolidación fiscal regulado en el capítulo VI del título VII de la Ley 27/2014, de 27 de noviembre, del Impuesto sobre Sociedades.

Por otra parte, resulta imprescindible adaptar temporalmente las cuantías de los pagos fraccionados e ingresos a cuenta de los diferentes impuestos que se determinan con arreglo a signos, índices o módulos, al ver su actividad alterada por la emergencia sanitaria que padecemos. Así, se adaptan, de forma proporcional al periodo temporal afectado por la declaración del estado de alarma en las actividades económicas, el cálculo de los pagos fraccionados en el método de estimación objetiva del Impuesto sobre la Renta de las Personas Físicas y el ingreso a cuenta del régimen simplificado del Impuesto sobre el Valor Añadido, que, al estar calculados sobre signos, índices o módulos, previamente determinados en situación de normalidad, conllevarían unas cuantías no ajustadas a la realidad de sus ingresos actuales.

Asimismo, para flexibilizar el régimen de pymes y autónomos, se elimina la vinculación obligatoria que durante tres años se establece legalmente para la renuncia al método de estimación objetiva del Impuesto sobre la Renta de las Personas Físicas, del régimen simplificado y del régimen especial de la agricultura, ganadería y pesca del Impuesto sobre el Valor Añadido, de manera que los contribuyentes puedan volver a aplicar dicho método en el ejercicio 2021, siempre que cumplan los requisitos normativos para su aplicación. De esta forma, al poder determinar la cuantía de su rendimiento neto con arreglo al método de estimación directa, podrán reflejar de manera más exacta la reducción de ingresos producida en su actividad económica como consecuencia del COVID-19, sin que dicha decisión afecte al método de determinación de los rendimientos aplicable en los siguientes ejercicios.

Por otro lado, se añade un nuevo apartado 3 a la disposición adicional octava del Real Decreto-Ley 11/2020, de 31 de marzo, por el que se adoptan medidas urgentes complementarias en el ámbito social y económico para hacer frente al COVID-19 con la finalidad de habilitar la interposición y tramitación, dentro de aquellos procedimientos de contratación cuya continuación haya sido acordada por las entidades del sector público de conformidad con lo previsto en el apartado 4 de la disposición adicional tercera del Real Decreto 463/2020, de 14 de marzo, de recurso especial en los términos establecidos en la propia Ley 9/2017, de 8 de noviembre, de Contratos del Sector Público, sin que el procedimiento de recurso pueda considerarse suspendido. De esta forma se garantiza, para todos los licitadores que tomen parte en estos procedimientos, la posibilidad de hacer valer sus derechos, pues los plazos del recurso especial previstos en la Ley 9/2017, de 8 de noviembre, de Contratos del Sector Público continuarán computándose en los términos establecidos en dicha Ley.

A su vez, se extiende hasta el 30 de mayo la vigencia temporal de determinadas medidas tributarias contenidas en los Reales Decretos-leyes 8/2020 y 11/2020, que tenían como límite temporal el día 30 de abril de 2020, o, en su caso, el día 20 de mayo de 2020, a fin de garantizar la adaptación de dichas medidas a la evolución de la crisis cuyos efectos pretenden mitigar. Dicha extensión también se aplicará a las Administraciones tributarias de las Comunidades Autónomas y Entidades Locales por la remisión efectuada por el artículo 53 del Real Decreto-ley 11/2020.

A través del Real Decreto-ley 7/2020, de 12 de marzo, por el que se adoptan medidas urgentes para responder al impacto económico del COVID-19, se estableció, como medida de apoyo financiero transitorio, la flexibilización en materia de aplazamiento de deudas tributarias, concediendo durante seis meses esta facilidad de pago de tributos a pymes y autónomos, previa solicitud, pero limitada a solicitudes de aplazamiento de deudas respecto de las que, por no superar determinada cuantía, estuviesen exentas de la obligación de aportar garantía.

Como complemento a dicha posibilidad, se arbitra a través del presente real decreto-ley la posibilidad de supeditar el pago de las deudas tributarias a la obtención de la financiación a que se refiere el Real Decreto-Ley 8/2020, de 17 de marzo, de medidas urgentes

extraordinarias para hacer frente al impacto económico y social del COVID-19, financiación caracterizada por contar con el aval del Estado.

Se incluye una disposición final que modifica el Real Decreto-ley 8/2020, de 17 de marzo, de medidas urgentes extraordinarias para hacer frente al impacto económico y social del COVID-19, el cual ya flexibilizó, a través de su artículo 33, entre otros plazos, los relacionados con el desarrollo de las subastas y adjudicación de bienes a los que se refieren los artículos 104.2 y 104 bis del Reglamento General de Recaudación, aprobado por Real Decreto 939/2005, de 29 de julio,

En aras de la seguridad jurídica que debe presidir la actividad normativa, muy particularmente en los momentos actuales, caracterizados por la continua necesidad de adaptación y perfeccionamiento de los instrumentos normativos que el legislador pone a disposición de la sociedad civil, y como complemento a las normas de flexibilización de las obligaciones tributarias ya implementadas, se arbitra una solución, a través de esta modificación legal en el apartado 3 del precepto, para adaptar el ejercicio de derechos por licitadores y adjudicatarios en los procedimientos de enajenación desarrollados por la Agencia Estatal de Administración Tributaria a la ampliación de plazos que afecta a dichos procedimientos en cuya virtud el licitador podrá solicitar la anulación de sus pujas y la liberación de los depósitos constituidos y, en su caso, además el precio del remate ingresado, siempre que, en cuanto a los adjudicatarios, no se hubiera emitido certificación del acta de adjudicación de los bienes u otorgamiento de escritura pública de venta.

Por último, en relación con el Impuesto sobre el Valor Añadido, dado que el confinamiento ha hecho incrementar la demanda de productos culturales y de información de los ciudadanos, para facilitar el acceso a los libros, periódicos y revistas digitales, a través de una disposición final se reduce al 4 por ciento el tipo impositivo aplicable a los mismos, a la vez que se elimina la discriminación existente en materia de tipos impositivos entre el libro físico y el libro electrónico.

V

MEDIDAS PARA FACILITAR EL AJUSTE DE LA ECONOMÍA Y PROTEGER EL EMPLEO

En el Real Decreto-ley 8/2020, de 17 de marzo, se adoptaron diferentes medidas en materia de suspensión temporal de contratos y reducción de la jornada (ERTEs) con el objetivo de evitar que una situación coyuntural como la actual tuviera un impacto negativo de carácter estructural sobre el empleo.

En el caso de la crisis sanitaria provocada por el COVID-19, la necesidad de acudir a medidas de ajuste en el ámbito laboral viene impuesta, en muchos supuestos, por las circunstancias ajenas a la voluntad de la empresa descritas en el artículo 22 del Real Decreto-ley 8/2020, con ánimo exhaustivo. La fuerza mayor definida en este precepto, por lo tanto, no está configurada por referencia a la construcción doctrinal y clásica de dicho concepto en nuestro ordenamiento civil. Se trata de un concepto de creación legal y concreción administrativa, directa e irremediablemente vinculado en exclusiva a la situación de excepcionalidad derivada de la crisis sanitaria sin precedentes a la que se enfrentan nuestro país y todo el planeta. Define este artículo 22 los supuestos a los que se atribuye de manera objetiva esa condición o carácter involuntario, perentorio y obstativo, correspondiendo a la autoridad laboral constatar la concurrencia de los hechos descritos, el necesario vínculo entre aquellos y la actividad productiva singular de la empresa, así como la proporcionalidad entre las medidas propuestas, en sus términos personales y objetivos, y el suceso configurado como de fuerza mayor.

A diferencia de otros sucesos catastróficos, la fuerza mayor descrita en el artículo 22 del real decreto-ley se vincula a unas circunstancias concretas de carácter cambiante que son decididas en cada caso por la ley; de ahí su definición, los elementos que satisfacen en cada caso la concurrencia de la causa y el papel atribuido a la autoridad laboral. En consecuencia, tal y como se procede a aclarar con la modificación del artículo 22 recogida en el presente real decreto-ley, la fuerza mayor podrá ser parcial. En este sentido, puede esta no extenderse a toda la plantilla, respecto de aquellas empresas que desarrollan actividades consideradas esenciales durante esta crisis, concurriendo la causa obstativa descrita en el

artículo 22 en la parte de actividad o en la parte de la plantilla no afectada por dicho carácter esencial.

Asimismo, se refuerza la protección de las trabajadoras y los trabajadores fijos-discontinuos, ampliando la cobertura regulada en el Real Decreto-ley 8/2020, de 17 de marzo, a aquellas personas trabajadoras que no hayan podido reincorporarse a su actividad en las fechas previstas, como consecuencia del COVID-19 y que, o bien disponiendo de periodos de ocupación cotizada suficiente, no cumplen el requisito de situación legal de desempleo, o bien no pueden acceder a la prestación por desempleo por carecer del periodo de cotización necesario para acceder a dicha prestación.

Los trabajadores y trabajadoras autónomas tenían de plazo hasta el mes de junio de 2019 para realizar la opción por alguna Mutua colaboradora con la Seguridad Social para la gestión de determinadas prestaciones de Seguridad Social. Un colectivo de unos 50.000 autónomos no lo hicieron y en estos momentos tienen que realizar de forma masiva la solicitud de cese de actividad por lo que se dispone en este real decreto-ley que pueden optar por una Mutua al tiempo de solicitar el cese, y así garantizar que la nueva entidad les pueda reconocer el derecho y facilitar su tramitación.

Igualmente, podrán solicitar la prestación de la Incapacidad Temporal a partir de ese momento también en la Mutua por la que opten.

Por otro lado, para garantizar la seguridad jurídica y la coherencia con las medidas de suspensión de plazos adoptadas con carácter general en el seno de las Administraciones Públicas, se suspenden los plazos que rigen en el ámbito de funcionamiento y actuación de la Inspección de Trabajo y Seguridad Social, con la excepción de los casos en los que la intervención de dicho organismo sea necesaria para garantizar la protección del interés general o por estar relacionados con el COVID-19.

Por otra parte, el Real Decreto-ley 9/2020, de 27 de marzo, desarrolló un régimen sancionador adaptado a las circunstancias actuales con la implementación de los mecanismos de control y sanción necesarios que eviten comportamientos fraudulentos en la percepción de las prestaciones. En el presente real decreto-ley se refuerzan estos mecanismos de control y sanción. Concretamente, se regula la sanción de los comportamientos de las empresas que presenten solicitudes que contengan falsedades e incorrecciones en los datos facilitados y se establece una responsabilidad empresarial que implica la devolución, por parte de la empresa, de las prestaciones indebidamente percibidas por sus trabajadores y trabajadoras, cuando no medie dolo o culpa de estos.

Además, dado el contexto actual de emergencia sanitaria, se permite, de manera extraordinaria y limitada en el tiempo que el Fondo de Educación y Promoción de las Cooperativas, que desempeña un papel clave en la formación y educación de los socios, en la difusión de cooperativismo, así como en la promoción cultural, profesional y asistencial del entorno local y de la comunidad en general, pueda destinarse a cualquier actividad que contribuya a frenar o paliar los efectos de la crisis sanitaria derivada del COVID-19, mediante acciones propias, donaciones a otras entidades públicas o privadas o dotación de liquidez a la cooperativa para garantizar la continuidad de su funcionamiento.

Las sociedades laborales son instituciones clave para la economía social y la generación de empleo. Por ello, con el objetivo de apoyar las iniciativas empresariales articuladas a través de una sociedad laboral se flexibilizan de forma temporal y extraordinaria algunos de los requisitos que permiten a las sociedades anónimas o de responsabilidad limitada la calificación de sociedad laboral.

Por último, para garantizar la protección de las personas trabajadoras y seguir atendiendo a las necesidades de conciliación de la vida laboral y familiar en el contexto de la crisis del COVID-19, se prorroga dos meses el carácter preferente del trabajo a distancia, así como el derecho de adaptación del horario y reducción de la jornada.

En otro orden de cosas, la situación económica como consecuencia de la pandemia aconseja el impulso y reforzamiento del actual Sistema Especial para Trabajadores por Cuenta Propia Agrarios incluidos en el Régimen Especial de los Trabajadores por Cuenta Propia o Autónomos, en un momento en el que el sector agrario ha de ocupar un puesto de primera línea en la actividad económica, por su relevancia tanto en la población activa ocupada como en el producto interior bruto, adecuando su regulación a la nueva realidad del campo español.

Es por ello que se introduce una reforma en los requisitos para la inclusión en el referido sistema especial, mediante la que se pretende prescindir de aquellos requisitos vinculados a rentas de trabajo. Con su supresión se facilita el acceso a las garantías sociales de los pequeños agricultores, lo que colaborará a la mejora de la seguridad jurídica, pues determina claramente quien es un pequeño agricultor.

Esta modificación además pretende mitigar el efecto de la pandemia por el COVID-19 que ante la posibilidad de reducir drásticamente su producción y, por lo tanto, sus rentas agrarias harían inviable su permanencia en el sistema especial tal y como está actualmente configurado ya que no cumpliría con dichos requisitos. Así, esta reforma mejorará las perspectivas de viabilidad del sector, contribuyendo al establecimiento de una visión globalizada de todos los componentes de la explotación familiar agraria, con especial incidencia en la incorporación de las mujeres y de los jóvenes, como base esencial para el desarrollo futuro del campo.

Con el objeto de mitigar en el ámbito portuario estatal el impacto económico provocado por la situación de crisis sanitaria ocasionada por el COVID-19, también se establecen una serie de medidas excepcionales y transitorias que den respuesta al mismo.

Las medidas recogidas en este real decreto-ley responden, de un lado, a una eventual reducción de la actividad mínima comprometida en los títulos habilitantes otorgados en los puertos y permitirán, en concreto, a las Autoridades Portuarias alterar los tráficos mínimos establecidos en dichos títulos, con las implicaciones que ello conlleva. Y, por otro lado, se articulan medidas específicas respecto de la tasa de ocupación y la tasa del buque.

Por otro lado, la paralización de la actividad económica surgida a raíz de esta emergencia sanitaria va a provocar retrasos en los ingresos previstos de los parques científicos y tecnológicos, haciendo imposible el cumplimiento de las obligaciones de reembolso derivadas de los préstamos que les fueron concedidos las convocatorias de ayudas otorgadas por la Administración General del Estado, lo que incide sobre su viabilidad a corto y a largo plazo.

Para que puedan seguir cumpliendo con su objetivo de facilitar la colaboración público-privada en I+D+i y hacer posible la continuidad de los parques y de las entidades ubicadas en ellos, se introduce una disposición adicional que contempla medidas en relación con las cuotas derivadas de préstamos concedidos a entidades promotoras de parques científicos y tecnológicos en virtud de las convocatorias gestionadas exclusivamente por el Ministerio de Ciencia e Innovación, o el Ministerio competente en materia de investigación, desarrollo e innovación en años anteriores, desde el año 2000.

En el corto plazo se articula un aplazamiento para las cuotas con vencimiento 2020, de forma que el pago de dichas cuotas se difiera a la misma fecha del año 2021. Asimismo, se prevé una actuación que posibilite la refinanciación de las cuotas adeudadas con vencimiento anterior a 2020, de tal forma que la deuda se distribuya entre las anualidades futuras de dichos préstamos, sin sobrepasar el plazo máximo de amortización del préstamo originario

Asimismo, se incluye una disposición adicional para permitir el endeudamiento del Consorcio Barcelona Supercomputing Center-Centro Nacional de Supercomputación (BSC-CNS) con el fin de posibilitar el cumplimiento de los compromisos internacionales relacionados con el proyecto EuroHPC.

Este Consorcio, de titularidad pública, constituido entre la Administración General del Estado, la Generalidad de Cataluña y la Universidad Politécnica de Cataluña, es un centro de I+D+I puntero y está colaborando activamente en la investigación frente a la pandemia ocasionada por el coronavirus COVID-19, mediante el análisis del genoma del virus gracias a la bioinformática. El centro colabora actualmente en el estudio de la propagación e impacto del coronavirus, para lo que los investigadores están analizando los datos a través de la inteligencia artificial y el procesamiento del lenguaje natural. La tecnología utilizada se basa en la capacidad de cálculo del superordenador MareNostrum 4, siendo el proceso utilizado en la búsqueda de tratamientos el conocido como «docking», o acoplamiento, que consiste en simular en el ordenador las interacciones entre el virus y las moléculas que podrían servir para fabricar vacunas, tratamientos con anticuerpos o tratamientos con fármacos. Recientemente, el Centro ha sido seleccionado por la Comisión Europea como sede de uno

de los tres superordenadores pre-exascala que cofinanciará la Comisión durante los próximos años.

Para ello deberá adquirir el nuevo superordenador MareNostrum5, que tendrá un rendimiento máximo de al menos 200 Pflops (200.000 billones de operaciones por segundo), que multiplicará por 18 el del núcleo del actual MareNostrum 4 (13,7 Pflops), el superordenador principal actual del centro.

Por otro lado, y como complemento de lo señalado por la Disposición adicional decimotercera del Real Decreto-ley 11/2020, de 31 de marzo, que estableció las reglas aplicables a los contratos de trabajo suscritos con cargo a financiación de convocatorias públicas de recursos humanos en el ámbito de la investigación y a la integración de personal contratado en el Sistema Nacional de Salud, se incluye una disposición adicional que permita, asimismo, a las entidades que formen parte del Sistema Español de Ciencia, Tecnología e Investigación la posibilidad de prorrogar los contratos predoctorales que puedan haber suscrito más allá de las concretas convocatorias públicas de recursos humanos; por ejemplo, en el ámbito de proyectos de investigación estatales, autonómicos o europeos, o en el marco de convenios o contratos con otras entidades públicas o privadas. Esta prórroga únicamente podrá tener lugar con cargo a la financiación de la entidad suscriptora del contrato, ya sea con fondos propios o con fondos provenientes de convenios o contratos con otras entidades públicas o privadas.

VI

MEDIDAS DE PROTECCIÓN A LOS CIUDADANOS

En primer lugar, con el objetivo de dar una cobertura a todas las personas que en el contexto actual no tengan acceso a la prestación por desempleo, se adoptan nuevas medidas de protección. Concretamente, se les atribuye la consideración de situación legal de desempleo a aquellas personas trabajadoras cuyos contratos han sido extinguidos durante el periodo de prueba desde el 9 de marzo, así como a aquellos que lo hayan extinguido voluntariamente desde el 1 de marzo por tener una oferta laboral en firme que no ha llegado a materializarse como consecuencia del COVID-19.

En relación a la extinción del contrato durante el periodo de prueba, esta situación de necesidad se actualizó en el momento en que fue declarado el estado de alarma, que efectivamente determinó la imposibilidad de estas personas de encontrar un nuevo empleo; pero el hecho causante, de conformidad con los datos existentes, se produjo antes, durante la semana del lunes día 9 al jueves 13, para más de un 12 % de las personas afectadas.

Para el segundo de los grupos a proteger, la situación de necesidad equivale a la frustración del esperado nuevo contrato de trabajo. Sin embargo, la decisión voluntaria de rescindir el contrato previo pudo producirse, y los datos demuestran que efectivamente para muchas personas así fue, con anterioridad a la declaración del estado de alarma, a partir del 1 de marzo.

Proteger a las personas que actualmente son más vulnerables exige que, de modo excepcionalidad, dentro incluso de lo ya extraordinario de esta situación que estamos viviendo, la fecha a considerar para la construcción de estas nuevas medidas no sea la de 14 de marzo, a diferencia del resto de normas adoptadas desde la entrada en vigor del Real Decreto 463/2020, sino aquellas en relación con las cuales los datos indican que las medidas serán realmente efectivas.

En segundo lugar, en la línea de contribuir a aliviar las necesidades de liquidez de los hogares, se desarrolla la medida relativa a la ampliación de las contingencias en las que se pueden hacer efectivos los derechos consolidados de los planes de pensiones, recogida en el Real Decreto-ley 11/2020, de 31 de marzo.

Para ello se establecen las condiciones y términos en los que se podrán hacer efectivos los derechos consolidados, regulando, entre otras cuestiones, la acreditación de las circunstancias que dan derecho a la disponibilidad de los planes, el plazo al que se vinculan dichas circunstancias y el importe máximo del que se puede disponer.

La formalización de instrumentos públicos en los que se refleje la moratoria, tanto legal, como aquella que las partes pudieran acordar, está sujeto al régimen arancelario previsto en el artículo 16 ter del Real Decreto-ley 8/2020, de 17 de marzo, que consiste, básicamente en

la incorporación de una bonificación del 50 % en los términos establecidos en dicho precepto. Esta reducción se aplica tanto al otorgamiento de la escritura pública, como a su inscripción registral.

Se ha considerado adecuado que este mismo beneficio sea extendido a las formalizaciones de instrumentos públicos en el ámbito de los contratos de financiación no hipotecaria recogidos en los artículos 21 a 27 del Real Decreto-ley 11/2020, de 31 de marzo, ya se trate de instrumento notarial o de póliza, en cuyo caso la bonificación habrá de ser equivalente.

A su vez, se introduce una disposición adicional que regula el otorgamiento unilateral por el acreedor de los instrumentos notariales en que se formaliza la ampliación de plazo derivada de la moratoria legal de los préstamos o créditos garantizados con hipoteca, o mediante otro derecho inscribible distinto, y se justifica que lo que se documenta es el reconocimiento unilateral del acreedor de una obligación establecida *ex lege*.

No puede ignorarse que resulta imprescindible el otorgamiento del instrumento notarial por cuanto es un documento público, con el valor y certeza que ello supone respecto de los elementos esenciales del negocio y por cuanto, en el caso de bienes o derechos inscribibles, el otorgamiento facilita la inscripción en el Registro Público correspondiente, en este caso, el Registro de Bienes Muebles. Por otra parte, el acceso al Registro de Bienes Muebles exige título público y, por tanto, resulta imprescindible la formalización del instrumento notarial porque a través de dicho registro se tutelan no solo los propios derechos e intereses del deudor, sino también los del acreedor y, muy especialmente, los de toda la ciudadanía mediante el mantenimiento de la fe pública con la integridad exactitud del registro, esto es, mediante el mantenimiento de un nivel de seguridad jurídica que permite la seguridad en el tráfico de bienes inscribibles que, de esta manera, mantienen su valor económico en dicho tráfico, pues cualquier tercero conoce las cargas a las que está sometido el bien.

Así, para conjugar estos principios con la adecuada protección del deudor resulta imprescindible considerar que lo que se documenta en el instrumento notarial y que, en su caso, accederá al Registro, es la declaración unilateral de voluntad del acreedor, que como otorgante asumirá el coste de los derechos arancelarios, reconociendo la obligación establecida ex lege en favor de un deudor concreto.

Por último, en relación con el derecho de resolución de determinados contratos sin penalización por parte de los consumidores y usuarios, es necesario clarificar la redacción para determinar con máximo rigor el momento de nacimiento de los derechos.

Así, se establece que el «dies a quo» del derecho a resolver el contrato es aquel en que resulta imposible su ejecución y el «dies ad quem» a los 14 días de aquel. En este sentido, se establece que el plazo de 60 días para entender que no se ha llegado a un acuerdo entre las partes empezará a computar en el momento en que el consumidor o usuario solicita la resolución del contrato, pues es en ese momento cuando el empresario tiene conocimiento oficial del hecho.

La Disposición adicional tercera fija el importe máximo de la línea de avales establecida en el artículo 9 del Real Decreto-ley 11/2020 de 31 de marzo, por el que se adoptan medidas urgentes complementarias en el ámbito social y económico para hacer frente al COVID-19, para dar cobertura a la financiación de arrendatarios de vivienda habitual que se encuentren en situación de vulnerabilidad como consecuencia el impacto social y económico de la pandemia.

Esta disposición permitirá la concesión de préstamos avalados al 100 % por el Estado y sin coste para el beneficiario de gastos ni intereses a familias que, como consecuencia de la pandemia, se encuentren en dificultades para hacer frente a la renta de sus alquileres de vivienda habitual, por un importe total de hasta 1.200 millones de €. El objetivo es que todas las familias que reúnan las condiciones que se definirán por Orden del Ministerio de Transportes, Movilidad y Agenda Urbana, y que soliciten esos préstamos avalados, tengan acceso a los mismos a través de las entidades financieras.

El Real Decreto-ley 6/2011, de 13 de mayo, por el que se adoptan medidas urgentes para reparar los daños causados por los movimientos sísmicos acaecidos el 11 de mayo de 2011 en Lorca, Murcia, estableció que el plazo para ejecutar las obras de reconstrucción y rehabilitación o de reparación de daños a que se destinan las ayudas se determinaría en la resolución de concesión, que no excedería de 24 meses y 12 meses respectivamente.

Sin embargo, los plazos inicialmente previstos han resultado ser insuficientes dado el volumen de actuaciones y de tramitación que ha supuesto para las Administraciones concernidas. Por ello, se faculta a la Comunidad Autónoma de la Región de Murcia para que, en el marco de su regulación del procedimiento de concesión y justificación de las ayudas, en tanto que concedente de las mismas, sea quien fije los supuestos y los efectos a los que podría extenderse la ampliación de plazo. Con ello, se pretende garantizar la plena reconstrucción de un municipio que se vio afectado por un suceso que destruyó prácticamente la localidad. En cualquier caso, se establece que el plazo máximo que se fije para la ejecución de las obras de reconstrucción o rehabilitación de la vivienda o para la reparación de daños, no podrá ser posterior al 31 de octubre de 2023.

Asimismo, se aprueba la extensión para el año 2020 de una reducción en la cotización durante la situación de inactividad en el Sistema Especial para Trabajadores por Cuenta Ajena Agrarios, establecido en el Régimen General de la Seguridad Social, para aquellos trabajadores que hubiesen realizado un máximo de 55 jornadas reales cotizadas en el año 2019. Al igual que se hizo en el año 2019 respecto al mismo colectivo, mediante esta medida se facilita el cumplimiento de la obligación de pago de la cotización a la Seguridad Social que han de afrontar los trabajadores agrarios por cuenta ajena que se encuentren en situación de inactividad, teniendo en cuenta tanto el incremento anual de esa cotización como el aumento del número de trabajadores que han pasado a la referida situación en el sector agrario, a consecuencia de la pandemia provocada por el COVID-19.

Por otro lado, se procede a modificar el artículo 35 del Real Decreto-ley 11/2020, de 31 de marzo, por el que se adoptan medidas urgentes complementarias en el ámbito social y económico para hacer frente al COVID-19, al objeto de otorgar una mayor seguridad jurídica al procedimiento administrativo a seguir para el aplazamiento en el pago de deudas con la Seguridad Social que en él se regula, dado el elevado número de solicitudes que vienen produciéndose desde su entrada en vigor. En tal sentido, se simplifica el procedimiento de resolución del aplazamiento, con independencia del número de mensualidades que comprenda, se fija un criterio homogéneo en la determinación del plazo de amortización mediante el pago escalonado de la deuda y se establece el efecto jurídico de la solicitud hasta la resolución del procedimiento, en relación con la suspensión de los plazos administrativos contemplada en la disposición adicional tercera del Real Decreto 463/2020, de 14 de marzo, por el que se declara el estado de alarma para la gestión de la situación de crisis sanitaria ocasionada por el COVID-19; por último, este aplazamiento se declara incompatible con la moratoria regulada en el artículo 34 del mismo Real Decreto-ley 11/2020, de 31 de marzo.

A la luz de la atribución de competencias prevista en el Real Decreto 2/2020, de 12 de enero, por el que se reestructuran los departamentos ministeriales, la organización del nuevo Ministerio de Inclusión, Seguridad Social y Migraciones hace necesarias algunas modificaciones normativas para hacer efectiva la integración del Régimen de Clases Pasivas en el citado Ministerio.

En esta línea, el calendario para llevar a cabo las modificaciones legales necesarias para la integración efectiva del Régimen de Clases Pasivas en el Ministerio de Inclusión, Seguridad Social y Migraciones se ha visto radicalmente alterado por la crisis sanitaria provocada por el COVID-19 en la que se han centrado los esfuerzos de la acción del Gobierno en las últimas cinco semanas. En este sentido, es razonable considerar que esos cambios normativos no pueden ser aprobados mediante el procedimiento ordinario de tramitación parlamentaria, pues ello implicaría que, hasta la aprobación de tales reformas legislativas, la estructura organizativa derivada del Real Decreto 2/2020 no podría materializarse y, por lo tanto, los órganos competentes no podrían desarrollar las funciones que tienen atribuidas con arreglo al citado Real Decreto; circunstancia que generaría inseguridad jurídica e incertidumbre en una materia, las pensiones, particularmente sensible para el conjunto de la ciudadanía. Tal motivo justifica la extraordinaria y urgente necesidad de la situación y la conexión con ella de las medidas adoptadas.

Por último, se adoptan una serie de medidas para traspasar a las mutuas colaboradoras con la Seguridad Social la gestión de la prestación extraordinaria de cese de actividad contemplada en el artículo 17 del Real Decreto-ley 8/2020, de 17 de marzo, de medidas urgentes extraordinarias para hacer frente al impacto económico y social del COVID-19, de

aquellos autónomos que no hubiesen ejercitado la opción prevista en el artículo 83.1.b) del texto refundido de la Ley General de la Seguridad Social, aprobado por Real Decreto Legislativo 8/2015, de 30 de octubre, dentro del plazo establecido por la disposición transitoria primera del Real Decreto-ley 28/2018, de 28 de diciembre, para la revalorización de las pensiones públicas y otras medidas urgentes en materia social, laboral y de empleo.

A tal efecto, se modifica el apartado 7 del artículo 17 del Real Decreto-ley 8/2020 por la disposición final quinta; por su parte, la disposición transitoria segunda concreta el procedimiento a seguir para la elección de una mutua y prevé el criterio a aplicar en caso de que no se ejerza el derecho de opción en el plazo de tres meses desde la finalización del estado de alarma. Estas medidas son urgentes, necesarias y proporcionadas, teniendo en cuenta la elevada carga y las dificultades de gestión a las que se enfrentan las entidades gestoras en el momento actual.

En otro orden de cosas, la pandemia ha paralizado toda la actividad deportiva profesional y no profesional, reduciendo las vías de financiación de las federaciones deportivas, campeonatos y deportistas exclusivamente a las subvenciones estatales. En este contexto, el fútbol, como gran motor económico del deporte español, será clave por su capacidad de tracción respecto al resto del sector en España en la etapa de reconstrucción que habrá de acometerse con carácter inmediato. Para contribuir a financiar y dotar de estabilidad al deporte federado, olímpico y paralímpico en la antesala de unos Juegos Olímpicos, así como a la internacionalización del deporte español a través de la contribución solidaria de los derechos audiovisuales generados por el fútbol, se modifica el Real Decreto-ley 5/2015, de 30 de abril, de medidas urgentes en relación con la comercialización de los derechos de explotación de contenidos audiovisuales de las competiciones de fútbol profesional, facilitando la transferencia de recursos privados generados por el futbol hacia políticas públicas. A tal efecto, se crea la «Fundación España Deporte Global», fundación del sector público estatal, como instrumento más adecuado para la consecución de estos fines de interés general en régimen de autonomía y descentralización funcional. La fundación estará adscrita a la Administración General del Estado, a través del Consejo Superior de Deportes, y contará con la participación de la Real Federación Española de Fútbol, La Liga de Fútbol Profesional y las restantes Federaciones deportivas españolas y competiciones oficiales y no oficiales. La parálisis actual de las competiciones, y por tanto, de falta de generación de ingresos de la actividad deportiva, requiere adoptar de forma inmediata medidas para garantizar la sostenibilidad de las federaciones deportivas y de los programas de preparación para los Juegos Olímpicos de Tokio; siendo fundamental para ello la puesta en marcha de la referida fundación, a efectos de canalizar la inyección económica que, como consecuencia de la modificación del Real Decreto-ley 5/2015, de 30 de abril, se aportaría a la misma.

Por otra parte, cabe destacar la inclusión de una disposición final cuarta, por la que se modifica la letra d) del apartado 4 del artículo 159 de la Ley 9/2017, de 8 de noviembre, de Contratos del Sector Público cuando regula el acto de apertura de los sobres o archivos electrónicos de los licitadores que contengan la oferta evaluable a través de criterios cuantificables mediante la mera aplicación de fórmulas, dentro del procedimiento abierto simplificado, eliminando la exigencia que la apertura de los sobres tenga lugar en todo caso mediante acto público.

La reforma del precepto se encamina a permitir que la apertura de la oferta económica, tal y como se prevé en el artículo 157.4 LCSP para los procedimientos abiertos, del que el procedimiento abierto simplificado no deja de ser una especialidad, sea realizada en acto público, salvo cuando se prevea que en la licitación puedan emplearse medios electrónicos.

La modificación del precepto no solo supone una mejora técnica deseable que está en línea con la regla general de presentación de ofertas por medios electrónicos establecida en la Disposición adicional decimoquinta de la LCSP que ya garantiza la integridad y el secreto de las proposiciones y permite el acceso a la documentación correspondiente a los aspectos dependientes de la aplicación de una fórmula, sino que permite resolver el problema coyuntural que se plantea en aquellos procedimientos de adjudicación cuya tramitación se ha reanudado por resultar indispensables para el funcionamiento de los servicios esenciales de la Administración Pública pero en los que no es posible proceder a la apertura de los

sobres por las restricciones derivadas de las medidas de contención adoptadas para mitigar la propagación de la pandemia COVID-19.

También se introduce en este real decreto-ley una disposición adicional novena por la que se fijan reglas específicas aplicables a las ayudas con cargo a financiación de convocatorias públicas en el ámbito universitario.

Dichas reglas van encaminadas a garantizar que las dificultades en la realización de las actividades para las que se otorgaron las ayudas, derivadas de la declaración del estado de alarma mediante Real Decreto 463/2020, de 14 de marzo, no impidan el adecuado desempeño de los estudiantes universitarios, del personal investigador y/o del profesorado universitario. Así, se habilita normativamente la posibilidad de modificar las condiciones de dichas ayudas, de tal forma que se garantice la continuidad de proyectos, incluyendo los relativos a las especialidades relacionadas con el ámbito sanitario.

Por último, esta norma también incluye medidas destinadas a favorecer la devolución de los denominados «préstamos renta-universidad», que actualizan las adoptadas en el Real Decreto-ley 3/2019, de 8 de febrero, de medidas urgentes en el ámbito de la Ciencia, la Tecnología, la Innovación y la Universidad. Debido a las consecuencias económicas derivadas de la crisis sanitaria, determinados prestatarios no pueden hacer frente al reembolso de los préstamos, de manera que se abre la posibilidad de optar por la novación de estos instrumentos contractuales dentro de un nuevo plazo, manteniendo las condiciones establecidas en el citado real decreto-ley.

VII

El artículo 86 de la Constitución Española permite al Gobierno dictar decretos-leyes «en caso de extraordinaria y urgente necesidad», siempre que no afecten al ordenamiento de las instituciones básicas del Estado, a los derechos, deberes y libertades de los ciudadanos regulados en el Título I de la Constitución, al régimen de las comunidades autónomas ni al Derecho electoral general. La adopción de medidas de carácter económico acudiendo al instrumento del real decreto-ley ha sido avalada por el Tribunal Constitucional siempre que concurra una motivación explícita y razonada de la necesidad, entendiendo por tal que la coyuntura económica exige una rápida respuesta, y la urgencia, asumiendo como tal que la dilación en el tiempo de la adopción de la medida de que se trate mediante una tramitación por el cauce normativo ordinario podría generar algún perjuicio.

El real decreto-ley constituye un instrumento constitucionalmente lícito, siempre que el fin que justifica la legislación de urgencia, sea, tal como reiteradamente ha exigido nuestro Tribunal Constitucional (sentencias 6/1983, de 4 de febrero, F. 5; 11/2002, de 17 de enero, F. 4, 137/2003, de 3 de julio, F. 3 y 189/2005, de 7 de julio, F. 3), subvenir a una situación concreta, dentro de los objetivos gubernamentales, que por razones difíciles de prever requiere una acción normativa inmediata en un plazo más breve que el requerido por la vía normal o por el procedimiento de urgencia para la tramitación parlamentaria de las leyes, máxime cuando la determinación de dicho procedimiento no depende del Gobierno. Ninguna duda ofrece que la situación que afronta nuestro país por la declaración de emergencia de salud pública de importancia internacional, unida a la declaración de estado de alarma, generan la concurrencia de motivos que justifican la extraordinaria y urgente necesidad de adoptar diversas medidas.

En el actual escenario de contención y prevención del COVID-19 es urgente y necesario atajar la epidemia y evitar su propagación para proteger la salud pública a la vez que se adoptan vía legislación de excepción medidas de contenido económico y social para afrontar sus consecuencias en la ciudadanía, en particular, en los colectivos vulnerables, y en los agentes económicos sin olvidar al propio sector público.

Asimismo ante este escenario inédito, por lo prolongado en el tiempo y por la amplitud de su espectro, la extraordinaria y urgente necesidad de aprobar este real decreto-ley se inscribe en el juicio político o de oportunidad que corresponde al Gobierno (SSTC 61/2018, de 7 de junio, FJ 4; 142/2014, de 11 de septiembre, FJ 3) y esta decisión, sin duda, supone una ordenación de prioridades políticas de actuación (STC, de 30 de enero de 2019, Recurso de Inconstitucionalidad núm. 2208-2019), centradas en el cumplimiento de la seguridad jurídica y la salud pública.

Los motivos de oportunidad que acaban de exponerse demuestran que, en ningún caso, el presente real decreto-ley constituye un supuesto de uso abusivo o arbitrario de este instrumento constitucional (SSTC 61/2018, de 7 de junio, FJ 4; 100/2012, de 8 de mayo, FJ 8; 237/2012, de 13 de diciembre, FJ 4; 39/2013, de 14 de febrero, FJ 5). Al contrario, todas las razones expuestas justifican amplia y razonadamente la adopción de la presente norma (SSTC 29/1982, de 31 de mayo, FJ 3; 111/1983, de 2 de diciembre, FJ 5; 182/1997, de 20 de octubre, FJ 3).

A su vez, las medidas establecidas por el real decreto-ley no lesionan los derechos constitucionales que a las partes asisten y respetan el contenido esencial de la propiedad privada y la libre empresa consagrados en los artículos 33 y 38, respectivamente, de la Constitución Española. Estas medidas se ajustan a los parámetros de constitucionalidad que se han venido estableciendo por la jurisprudencia del Tribunal Constitucional para medidas semejantes de intervención estatal en relaciones jurídico-privadas, al no implicar el vaciamiento del contenido económico de la renta acordada y no suponer una pérdida esencial, o vaciamiento, de la utilidad económica del bien arrendado (Sentencia TC 89/1994). En este sentido y, de acuerdo con la jurisprudencia constitucional, la utilidad económica de la propiedad dada en arrendamiento implica la percepción de la correspondiente merced arrendaticia.

En relación con el empleo del real decreto-ley como instrumento para la introducción de estas modificaciones en el ordenamiento, se deben tener en cuenta dos aspectos referidos a las materias vedadas a este instrumento normativo y a la concurrencia de los presupuestos habilitantes que justifican la utilización de esta clase de norma. En relación con los primeros, como señala el artículo 86.1 de nuestra Constitución, los reales decretos-leyes «no podrán afectar al ordenamiento de las instituciones básicas del Estado, a los derechos, deberes y libertades de los ciudadanos regulados en el Título I, al régimen de las Comunidades Autónomas ni al Derecho electoral general». En el caso del presente real decreto-ley no se afecta a ninguna de estas materias.

En efecto, las regulaciones que se incorporan a la norma no suponen una afección del núcleo esencial de ninguno de los anteriores elementos, puesto que no se regula ninguna institución básica del Estado, no se afecta a la naturaleza de los derechos y deberes de los ciudadanos, no se incorporan afecciones al régimen de las comunidades autónomas puesto que no es objeto de ninguna de estas medidas, y tampoco tiene relación alguna con el régimen electoral, de modo que nada hay en su contenido que obste a su aprobación en este punto.

De conformidad con lo dispuesto en el artículo 129 de la Ley 39/2015, de 1 de octubre, del Procedimiento Administrativo Común de las Administraciones Públicas, el presente real decreto-ley se ajusta a los principios de buena regulación.

Así, de acuerdo con los principios de necesidad y eficacia, la iniciativa se fundamenta en el interés general que supone atender a las circunstancias sociales y económicas excepcionales derivadas de la crisis de salud pública provocada por el COVID-19, siendo este el momento de adoptar medidas adicionales para subvenir a estas necesidades y constituyendo el real decreto-ley el instrumento más adecuado para garantizar su consecución.

La norma es acorde con el principio de proporcionalidad al contener la regulación imprescindible para lograr el objetivo de garantizar el bienestar de todos los ciudadanos y de los trabajadores en particular y minimizar el impacto en la actividad económica ante la situación excepcional actual.

Igualmente, se ajusta al principio de seguridad jurídica, siendo coherente con el derecho de la Unión Europea y el resto del ordenamiento jurídico, siguiendo los principios rectores de la política social y económica.

En cuanto al principio de transparencia, se exceptúan los trámites de consulta pública y de audiencia e información públicas, conforme el artículo 26.11 de la Ley 50/1997, de 27 de noviembre, del Gobierno.

Por último, en relación con el principio de eficiencia, este real decreto-ley no impone carga administrativa que no se encuentre justificada y resulte la mínima y, en todo caso, proporcionada, en atención a la particular situación existente y la necesidad de garantizar el principio de eficacia en la aplicación de las medidas adoptadas.

Por tanto, en el conjunto y en cada una de las medidas que se adoptan, concurren, por su naturaleza y finalidad, las circunstancias de extraordinaria y urgente necesidad que exige el artículo 86 de la Constitución Española como presupuestos habilitantes para la aprobación de un real decreto-ley.

Este real decreto-ley se dicta al amparo de lo dispuesto en el artículo 149.1.1.ª, 6.ª, 7.ª, 8.ª, 10.ª, 11.ª, 13.ª, 14.ª, 17.ª, 18.ª, 20.ª y 30.ª de la Constitución Española, que atribuye al Estado la competencia exclusiva sobre la regulación de las condiciones básicas que garanticen la igualdad de todos los españoles en el ejercicio de los derechos y en el cumplimiento de los deberes constitucionales; del régimen aduanero y arancelario y comercio exterior; sobre las bases y coordinación de la planificación general de la actividad económica; Hacienda general y Deuda del Estado; bases del régimen jurídico de las Administraciones Públicas; legislación básica sobre contratos y concesiones administrativas; y puertos de interés general.

En su virtud, haciendo uso de la autorización contenida en el artículo 86 de la Constitución Española, a iniciativa de la Vicepresidenta Tercera del Gobierno y Ministra de Asuntos Económicos y Transformación Digital, y a propuesta de los Ministros de Justicia, de Hacienda, de Transportes, Movilidad y Agenda Urbana, de Trabajo y Economía Social, de Industria, Comercio y Turismo, de Agricultura, Pesca y Alimentación, para la Transición Ecológica y el Reto Demográfico, de Consumo, de Inclusión, Seguridad Social y Migraciones, de Ciencia e Innovación, de Derechos Sociales y Agenda 2030, de Universidades, y previa deliberación del Consejo de Ministros en su reunión del día 21 de abril de 2020,

DISPONGO:

CAPÍTULO I

Medidas para reducir los costes de pymes y autónomos

Artículo 1. *Arrendamientos para uso distinto del de vivienda con grandes tenedores.*

1. La persona física o jurídica arrendataria de un contrato de arrendamiento para uso distinto del de vivienda de conformidad con lo previsto en el artículo 3 de la Ley 29/1994, de 24 de noviembre, de Arrendamientos Urbanos, o de industria, que cumpla los requisitos previstos en el artículo 3, podrá solicitar de la persona arrendadora, cuando esta sea una empresa o entidad pública de vivienda, o un gran tenedor, entendiendo por tal la persona física o jurídica que sea titular de más de 10 inmuebles urbanos, excluyendo garajes y trasteros, o una superficie construida de más de 1.500 m^2, en el plazo de un mes desde la entrada en vigor de este real decreto-ley, la moratoria establecida en el apartado 2 de este artículo, que deberá ser aceptada por el arrendador siempre que no se hubiera alcanzado ya un acuerdo entre ambas partes de moratoria o reducción de la renta.

2. La moratoria en el pago de la renta arrendaticia señalada en el apartado primero de este artículo se aplicará de manera automática y afectará al periodo de tiempo que dure el estado de alarma y sus prórrogas y a las mensualidades siguientes, prorrogables una a una, si aquel plazo fuera insuficiente en relación con el impacto provocado por el COVID-19, sin que puedan superarse, en ningún caso, los cuatro meses. Dicha renta se aplazará, sin penalización ni devengo de intereses, a partir de la siguiente mensualidad de renta arrendaticia, mediante el fraccionamiento de las cuotas en un plazo de dos años, que se contarán a partir del momento en el que se supere la situación aludida anteriormente, o a partir de la finalización del plazo de los cuatro meses antes citado, y siempre dentro del plazo de vigencia del contrato de arrendamiento o cualquiera de sus prórrogas.

Artículo 2. *Otros arrendamientos para uso distinto del de vivienda.*

1. La persona física o jurídica arrendataria de un contrato de arrendamiento para uso distinto del de vivienda de conformidad con lo previsto en el artículo 3 de la Ley 29/1994, de 24 de noviembre, o de industria, cuyo arrendador sea distinto de los definidos en el artículo 1.1, y cumpla los requisitos previstos en el artículo 3, podrá solicitar de la persona

arrendadora, en el plazo de un mes, desde la entrada en vigor de este Real Decreto-ley el aplazamiento temporal y extraordinario en el pago de la renta siempre que dicho aplazamiento o una rebaja de la renta no se hubiera acordado por ambas partes con carácter voluntario.

2. Exclusivamente en el marco del acuerdo al que se refieren los apartados anteriores, las partes podrán disponer libremente de la fianza prevista en el artículo 36 de la Ley 29/1994, de 24 de noviembre, que podrá servir para el pago total o parcial de alguna o algunas mensualidades de la renta arrendaticia. En caso de que se disponga total o parcialmente de la misma, el arrendatario deberá reponer el importe de la fianza dispuesta en el plazo de un año desde la celebración del acuerdo o en el plazo que reste de vigencia del contrato, en caso de que este plazo fuera inferior a un año.

Artículo 3. *Autónomos y pymes arrendatarios a efectos del artículo 1 y el artículo 2.*

Podrán acceder a las medidas previstas en los artículos 1 y 2 de este real decreto-ley, los autónomos y pymes arrendatarios cuando cumplan los siguientes requisitos:

1. En el caso de contrato de arrendamiento de un inmueble afecto a la actividad económica desarrollada por el autónomo:

a) Estar afiliado y en situación de alta, en la fecha de la declaración del estado de alarma mediante el Real Decreto 463/2020, de 14 de marzo, por el que se declara el estado de alarma para la gestión de la situación de crisis sanitaria ocasionada por el COVID-19, en el Régimen Especial de la Seguridad Social de los Trabajadores por Cuenta Propia o Autónomos o en el Régimen Especial de la Seguridad Social de los Trabajadores del Mar o, en su caso, en una de las Mutualidades sustitutorias del RETA.

b) Que su actividad haya quedado suspendida como consecuencia de la entrada en vigor del Real Decreto 463/2020, de 14 de marzo, o por órdenes dictadas por la Autoridad competente y las Autoridades competentes delegadas al amparo del referido real decreto.

c) En el supuesto de que su actividad no se vea directamente suspendida como consecuencia de la entrada en vigor del Real Decreto 463/2020, de 14 de marzo, se deberá acreditar la reducción de la facturación del mes natural anterior al que se solicita el aplazamiento en, al menos, un 75 por ciento, en relación con la facturación media mensual del trimestre al que pertenece dicho mes referido al año anterior.

2. En caso de contrato de arrendamiento de inmueble afecto a la actividad económica desarrollada por una pyme:

a) Que no se superen los límites establecidos en el artículo 257.1 del Real Decreto Legislativo 1/2010, de 2 de julio, por el que se aprueba el texto refundido de la Ley de Sociedades de Capital.

b) Que su actividad haya quedado suspendida como consecuencia de la entrada en vigor del Real Decreto 463/2020, de 14 de marzo, o por órdenes dictadas por la Autoridad competente y las Autoridades competentes delegadas al amparo del referido real decreto.

c) En el supuesto de que su actividad no se vea directamente suspendida en virtud de lo previsto en el Real Decreto 463/2020, de 14 de marzo, se deberá acreditar la reducción de su facturación del mes natural anterior al que se solicita el aplazamiento en, al menos, un 75 por ciento, en relación con la facturación media mensual del trimestre al que pertenece dicho mes referido al año anterior.

Artículo 4. *Acreditación de los requisitos.*

El cumplimiento de los requisitos establecidos en el artículo 3, se acreditará por el arrendatario ante el arrendador mediante la presentación de la siguiente documentación:

a) La reducción de actividad se acreditará inicialmente mediante la presentación de una declaración responsable en la que, en base a la información contable y de ingresos y gastos, se haga constar la reducción de la facturación mensual en, al menos, un 75 por ciento, en relación con la facturación media mensual del mismo trimestre del año anterior. En todo caso, cuando el arrendador lo requiera, el arrendatario tendrá que mostrar sus libros contables al arrendador para acreditar la reducción de la actividad.

b) La suspensión de actividad, se acreditará mediante certificado expedido por la Agencia Estatal de la Administración Tributaria o el órgano competente de la Comunidad Autónoma, en su caso, sobre la base de la declaración de cese de actividad declarada por el interesado.

Artículo 5. *Consecuencias de la aplicación indebida del aplazamiento temporal y extraordinario en el pago de la renta.*

Los arrendatarios que se hayan beneficiado del aplazamiento temporal y extraordinario en el pago de la renta sin reunir los requisitos establecidos en el artículo 3, serán responsables de los daños y perjuicios que se hayan podido producir, así como de todos los gastos generados por la aplicación de estas medidas excepcionales, sin perjuicio de las responsabilidades de otro orden a que la conducta de los mismos pudiera dar lugar.

CAPÍTULO II

Medidas para reforzar la financiación empresarial

Artículo 6. *Subvenciones de la E.P.E. Instituto para la Diversificación y Ahorro de la Energía (IDAE), M.P. bajo la modalidad de préstamo.*

1. La E.P.E. Instituto para la Diversificación y Ahorro de la Energía, M.P. (IDAE), atendiendo a la situación económico-financiera de aquellos beneficiarios de sus programas de subvenciones o ayudas reembolsables formalizadas bajo la modalidad de préstamos, excluidas administraciones y entidades públicas tanto del sector público estatal como autonómico y local, así como sus organismos y entidades públicas vinculadas o dependientes, cuando la crisis sanitaria provocada por el COVID-19 les haya originado períodos de inactividad o reducción en el volumen de las ventas o facturación que les impida o dificulte cumplir con sus obligaciones de pago derivadas del otorgamiento de las mismas, podrá acordar, previa solicitud y declaración responsable justificativa, según las condiciones que se establecen en el siguiente apartado, la concesión de aplazamientos de las cuotas de los préstamos suscritos, siempre que dichos prestatarios no se encontrasen en situación concursal y estuvieran al corriente en el cumplimiento de todas sus obligaciones frente a la Hacienda pública y con la Seguridad Social, todo ello al momento de formular su correspondiente solicitud de aplazamiento, y, asimismo, siempre que estuvieran al corriente del cumplimiento de sus obligaciones derivadas de los préstamos concertados a la entrada en vigor del estado de alarma.

Podrán ser objeto de aplazamiento las cuotas que se hallen pendientes de pago y cuyo vencimiento se haya producido o se produzca en los meses de marzo, abril, mayo y junio de 2020 (todos inclusive). Este aplazamiento quedará automáticamente ampliado a las sucesivas cuotas, salvo solicitud expresa en contrario por parte del interesado, hasta transcurridos dos meses después de la finalización del estado de alarma. Las cuotas aplazadas deberán ser abonadas antes del fin del período de vigencia del respectivo préstamo, y no podrán entenderse capitalizadas y, por tanto, devengar nuevos intereses ordinarios.

2. Sin perjuicio de lo anterior, las condiciones que deberán cumplirse para la concesión de los aplazamientos regulados por este artículo serán las siguientes:

a) Las cuotas objeto de aplazamiento no habrán sido objeto de aplazamiento o fraccionamiento anterior ni reclamadas judicial o extrajudicialmente por el IDAE.

b) Se respetarán los límites de intensidad de ayuda permitidos por la normativa comunitaria en materia de ayudas de Estado.

c) El interesado habrá formulado declaración responsable donde conste, al momento de solicitar el correspondiente aplazamiento, que se encuentra en una situación económica desfavorable como consecuencia de la situación de emergencia sanitaria ocasionada por el COVID-19, que le ha originado períodos de inactividad o reducción en el volumen de las ventas o facturación que le impida o dificulte cumplir con sus obligaciones de reembolso derivadas del correspondiente préstamo concertado con IDAE, incluyendo no encontrarse en situación concursal.

3. El procedimiento para la concesión de estos aplazamientos será el que tenga establecido el Consejo de Administración del IDAE para la concesión de aplazamientos de sus préstamos sujetos a derecho privado, sin perjuicio de lo dispuesto por la Ley 39/2015, de 15 de octubre, de Procedimiento Administrativo Común de las Administraciones Públicas y las condiciones establecidas en el presente artículo.

4. La aportación de datos falsos o sesgados por parte de los interesados, que hayan servido de fundamento para la concesión del aplazamiento, determinará el vencimiento anticipado de la totalidad del préstamo, sin perjuicio de otras responsabilidades aplicables.

Artículo 7. *Condiciones básicas de la aceptación en reaseguro por parte del Consorcio de Compensación de Seguros de los riesgos del seguro de crédito asumidos por las entidades aseguradoras privadas.*

1. El Consorcio de Compensación de Seguros, previo acuerdo de su Consejo de Administración adoptado conforme a lo previsto en los artículos 3.2 y 5.1.h) del texto refundido de su Estatuto Legal, aprobado por el Real Decreto Legislativo 7/2004, de 29 de octubre, podrá aceptar en reaseguro los riesgos asumidos por las entidades aseguradoras privadas autorizadas para operar en los ramos de seguro de crédito y de caución, que así lo soliciten y que suscriban o se adhieran al acuerdo correspondiente con la citada entidad pública empresarial. Las condiciones básicas del reaseguro aceptado por el Consorcio de Compensación de Seguros serán las siguientes:

a) Modalidades de la cobertura. El acuerdo que en su caso se suscriba contemplará aquellas modalidades de cobertura, de entre las comunes en el mercado de reaseguro, que permitan complementar con rapidez y eficacia la cobertura directa que las entidades aseguradoras de estos ramos ofrecen a las empresas por ellas aseguradas, contribuyendo a dar seguridad a las transacciones económicas.

b) Condiciones económicas. El Consorcio de Compensación de Seguros establecerá las condiciones económicas que deberán aplicarse en la cobertura con el objetivo de procurar el equilibrio financiero del acuerdo a largo plazo, contemplándose, dentro de las citadas condiciones, la compensación que corresponda por los gastos de gestión en que incurra el Consorcio de Compensación de Seguros.

c) Objeto y vigencia temporal. La cobertura podrá aplicarse, a partir del día 1 de enero de 2020, a las operaciones de seguro, que sean llevadas a cabo por entidades aseguradoras autorizadas en el ramo de crédito con un volumen de operaciones significativo, y cuyos asegurados estén domiciliados en España. Su vigencia temporal se mantendrá en tanto subsistan las razones de interés general que justificaron su adopción y por un periodo mínimo de dos años.

2. El Consorcio de Compensación de Seguros llevará las operaciones que realice al amparo de este real decreto-ley con absoluta separación financiera y contable respecto del resto de las operaciones, con integración, en su caso, de las aportaciones que el Estado realice al efecto de mantener el adecuado equilibrio técnico-financiero de aquellas, previa tramitación por parte del Consorcio de Compensación de Seguros, si resultase necesario, de los expedientes requeridos por la normativa presupuestaria que resulten de aplicación. A los anteriores efectos, la situación financiera y contable a considerar será la que resulte al término de uno o, en su caso, sucesivos períodos trienales a contar desde el inicio de las operaciones.

A las operaciones que el Consorcio realice al amparo de la presente norma les será de aplicación el régimen de constitución de las provisiones técnicas previsto en el Real Decreto 2013/1997, de 26 de diciembre, considerándose, como límite aplicable a la reserva de estabilización de estas operaciones, a los efectos de lo previsto en el apartado 1 del artículo 3 de dicha disposición, el equivalente al contemplado en la letra a) del citado apartado.

CAPÍTULO III

Medidas fiscales

Artículo 8. *Tipo impositivo aplicable del Impuesto sobre el Valor Añadido a las entregas, importaciones y adquisiciones intracomunitarias de bienes necesarios para combatir los efectos del COVID-19.*

Con efectos desde la entrada en vigor de este real decreto-ley y vigencia hasta el 31 de julio de 2020, se aplicará el tipo del 0 por ciento del Impuesto sobre el Valor Añadido a las entregas de bienes, importaciones y adquisiciones intracomunitarias de bienes referidos en el Anexo de este real decreto-ley cuyos destinatarios sean entidades de Derecho Público, clínicas o centros hospitalarios, o entidades privadas de carácter social a que se refiere el apartado tres del artículo 20 de la Ley 37/1992, de 28 de diciembre, del Impuesto sobre el Valor Añadido. Estas operaciones se documentarán en factura como operaciones exentas.

Artículo 9. *Opción extraordinaria por la modalidad de pagos fraccionados prevista en el artículo 40.3 de la Ley 27/2014, de 27 de noviembre, del Impuesto sobre Sociedades.*

1. Los contribuyentes del Impuesto sobre Sociedades a los que resulte de aplicación el apartado 1 del artículo único del Real Decreto-ley 14/2020, de 14 de abril, por el que se extiende el plazo para la presentación e ingreso de determinadas declaraciones y autoliquidaciones tributarias, cuyo período impositivo se haya iniciado a partir de 1 de enero de 2020, podrán ejercitar la opción prevista en el apartado 3 del artículo 40 de la Ley 27/2014, de 27 de noviembre, del Impuesto sobre Sociedades, mediante la presentación en el plazo ampliado a que se refiere el artículo único del mencionado real decreto-ley, del primer pago fraccionado a cuenta de la liquidación correspondiente a dicho período impositivo determinado por aplicación de la modalidad de pago fraccionado regulado en dicho apartado.

2. Los contribuyentes del Impuesto sobre Sociedades cuyo período impositivo se haya iniciado a partir del 1 de enero de 2020, que no hayan tenido derecho a la opción extraordinaria prevista en el apartado anterior, cuyo importe neto de la cifra de negocios no haya superado la cantidad de 6.000.000 de euros durante los 12 meses anteriores a la fecha en la que se inició el mencionado período impositivo, podrán ejercitar la opción prevista en el apartado 3 del artículo 40 de la Ley 27/2014, de 27 de noviembre, del Impuesto sobre Sociedades, mediante la presentación en plazo del segundo pago fraccionado a cuenta de la liquidación correspondiente a dicho período impositivo que deba efectuarse en los primeros 20 días naturales del mes de octubre de 2020 determinado por aplicación de la modalidad de pago fraccionado regulado en dicho apartado.

El pago fraccionado efectuado en los 20 días naturales del mes de abril de 2020 será deducible de la cuota del resto de pagos fraccionados que se efectúen a cuenta del mismo período impositivo determinados con arreglo a la opción prevista en el párrafo anterior.

Lo dispuesto en este apartado no resultará de aplicación a los grupos fiscales que apliquen el régimen especial de consolidación fiscal regulado en el capítulo VI del título VII de la Ley 27/2014, de 27 de noviembre, del Impuesto sobre Sociedades.

3. El contribuyente que ejercite la opción con arreglo a lo dispuesto en este artículo quedará vinculado a esta modalidad de pago fraccionado, exclusivamente, respecto de los pagos correspondientes al mismo periodo impositivo.

Artículo 10. *Limitación de los efectos temporales de la renuncia tácita al método de estimación objetiva en el ejercicio 2020.*

Los contribuyentes del Impuesto sobre la Renta de las Personas Físicas que desarrollen actividades económicas cuyo rendimiento neto se determine con arreglo al método de estimación objetiva y, en el plazo para la presentación del pago fraccionado correspondiente al primer trimestre del ejercicio 2020, renuncien a la aplicación del mismo en la forma prevista en la letra b) del apartado 1 del artículo 33 del Reglamento del Impuesto sobre la Renta de las Personas Físicas, aprobado por el Real Decreto 439/2007, de 30 de marzo, podrán volver a determinar el rendimiento neto de su actividad económica con arreglo al método de estimación objetiva en el ejercicio 2021, siempre que cumplan los requisitos para

su aplicación y revoquen la renuncia al método de estimación objetiva en el plazo previsto en la letra a) del apartado 1 del artículo 33 del Reglamento del Impuesto o mediante la presentación en plazo de la declaración correspondiente al pago fraccionado del primer trimestre del ejercicio 2021 en la forma dispuesta para el método de estimación objetiva.

La renuncia al método de estimación objetiva en el Impuesto sobre la Renta de las Personas Físicas y la posterior revocación previstas en el párrafo anterior tendrá los mismos efectos respecto de los regímenes especiales establecidos en el Impuesto sobre el Valor Añadido o en el Impuesto General Indirecto Canario.

Artículo 11. *Cálculo de los pagos fraccionados en el método de estimación objetiva del Impuesto sobre la Renta de las Personas Físicas y de la cuota trimestral del régimen simplificado del Impuesto sobre el Valor Añadido como consecuencia del estado de alarma declarado en el período impositivo 2020.*

1. Los contribuyentes del Impuesto sobre la Renta de las Personas Físicas que desarrollen actividades económicas incluidas en el anexo II de la Orden HAC/1164/2019, de 22 de noviembre, por la que se desarrollan para el año 2020 el método de estimación objetiva del Impuesto sobre la Renta de las Personas Físicas y el régimen especial simplificado del Impuesto sobre el Valor Añadido y determinen el rendimiento neto de aquellas por el método de estimación objetiva, para el cálculo de la cantidad a ingresar del pago fraccionado en función de los datos-base a que se refiere la letra b) del apartado 1 del artículo 110 del Reglamento del Impuesto sobre la Renta de las Personas Físicas, aprobado por el Real Decreto 439/2007, de 30 de marzo, no computarán, en cada trimestre natural, como días de ejercicio de la actividad, los días naturales en los que hubiera estado declarado el estado de alarma en dicho trimestre.

2. Los sujetos pasivos del Impuesto sobre el Valor Añadido que desarrollen actividades empresariales o profesionales incluidas en el anexo II de la Orden HAC/1164/2019, de 22 de noviembre, por la que se desarrollan para el año 2020 el método de estimación objetiva del Impuesto sobre la Renta de las Personas Físicas y el régimen especial simplificado del Impuesto sobre el Valor Añadido y estén acogidos al régimen especial simplificado, para el cálculo del ingreso a cuenta en el año 2020, a que se refiere el artículo 39 del Reglamento del Impuesto sobre el Valor Añadido, aprobado por el Real Decreto 1624/1992, de 29 de diciembre, no computarán, en cada trimestre natural, como días de ejercicio de la actividad, los días naturales en los que hubiera estado declarado el estado de alarma en dicho trimestre.

Artículo 12. *No inicio del período ejecutivo para determinadas deudas tributarias en el caso de concesión de financiación a la que se refiere el artículo 29 del Real Decreto-ley 8/2020, de 17 de marzo, de medidas urgentes extraordinarias para hacer frente al impacto económico y social del COVID-19.*

1. En el ámbito de las competencias de la Administración Tributaria del Estado, las declaraciones-liquidaciones y las autoliquidaciones presentadas por un contribuyente en el plazo previsto en el artículo 62.1 de la Ley 58/2003, de 17 de diciembre, General Tributaria, sin efectuar el ingreso correspondiente a las deudas tributarias resultantes de las mismas, impedirá el inicio del periodo ejecutivo siempre que se cumplan los siguientes requisitos:

a) Que el contribuyente haya solicitado dentro del plazo mencionado en el primer párrafo o anteriormente a su comienzo, la financiación a que se refiere el artículo 29 del Real Decreto-ley 8/2020, de 17 de marzo, de medidas urgentes extraordinarias para hacer frente al impacto económico y social del COVID-19, para el pago de las deudas tributarias resultantes de dichas declaraciones-liquidaciones y autoliquidaciones y por, al menos, el importe de dichas deudas.

b) Que el obligado tributario aporte a la Administración Tributaria hasta el plazo máximo de cinco días desde el fin del plazo de presentación de la declaración-liquidación o autoliquidación, un certificado expedido por la entidad financiera acreditativo de haberse efectuado la solicitud de financiación incluyendo el importe y las deudas tributarias objeto de la misma.

c) Que dicha solicitud de financiación sea concedida en, al menos, el importe de las deudas mencionadas.

d) Que las deudas se satisfagan efectiva, completa e inmediatamente en el momento de la concesión de la financiación. Se entenderá incumplido este requisito por la falta de ingreso de las deudas transcurrido el plazo de un mes desde que hubiese finalizado el plazo mencionado en el primer párrafo de este apartado.

En caso de incumplimiento de cualquiera de los requisitos enumerados, no se habrá entendido impedido el inicio del periodo ejecutivo al finalizar el plazo previsto en el artículo 62.1 de la Ley 58/2003.

2. Para el cumplimiento de sus fines, la Administración tributaria tendrá acceso directo y, en su caso, telemático a la información y a los expedientes completos relativos a la solicitud y concesión de la financiación a la que se refiere el artículo 29 del Real Decreto-ley 8/2020, de 17 de marzo, de medidas urgentes extraordinarias para hacer frente al impacto económico y social del COVID-19.

CAPÍTULO IV

Medidas para facilitar el ajuste de la economía y proteger el empleo

Artículo 13. *Medida extraordinaria para flexibilizar de forma temporal el uso del Fondo de Promoción y Educación de las Cooperativas con la finalidad de paliar los efectos del COVID-19.*

1. Durante la vigencia del estado de alarma declarado por el Real Decreto 463/2020, de 14 de marzo, por el que se declara el estado de alarma para la gestión de la situación de crisis sanitaria ocasionada por el COVID-19 y sus posibles prórrogas y hasta el 31 de diciembre de 2020, el Fondo de Educación y Promoción Cooperativo de las cooperativas regulado en el artículo 56 de la Ley 27/1999, de 16 de julio, de Cooperativas, podrá ser destinado, total o parcialmente, a las siguientes finalidades:

a) Como recurso financiero, para dotar de liquidez a la cooperativa en caso de necesitarlo para su funcionamiento.

A estos efectos, el Fondo de Educación y Promoción Cooperativo destinado a esta finalidad, deberá ser restituido por la cooperativa con, al menos, el 30 % de los resultados de libre disposición que se generen cada año, hasta que alcance el importe que dicho Fondo tenía en el momento de adopción de la decisión de su aplicación excepcional y en un plazo máximo de 10 años.

b) A cualquier actividad que redunde en ayudar a frenar la crisis sanitaria del COVID-19 o a paliar sus efectos, bien mediante acciones propias o bien mediante donaciones a otras entidades, públicas o privadas.

2. Durante la vigencia del estado de alarma declarado por el Real Decreto 463/2020, de 14 de marzo, o de cualquiera de sus prórrogas, el Consejo Rector asumirá la competencia para aprobar la aplicación del Fondo de Educación o Promoción en los términos previstos en el apartado 1, cuando por falta de medios adecuados o suficientes la Asamblea General de las sociedades cooperativas no pueda ser convocada para su celebración a través de medios virtuales.

La asunción excepcional por parte del Consejo Rector de esta competencia se extenderá hasta el 31 de diciembre de 2020 cuando la protección de la salud de las socias y socios de la cooperativa continúe exigiendo la celebración virtual de la Asamblea General de la sociedad cooperativa y esta no sea posible por falta de medios adecuados o suficientes.

3. A estos exclusivos efectos, no será de aplicación lo dispuesto en los artículos 13.3 y 19.4 de la Ley 20/1990, de 19 de diciembre, sobre Régimen Fiscal de las Cooperativas. Por tanto, el Fondo de Formación y Promoción Cooperativo que haya sido aplicado conforme a la letra a) del apartado 1 del presente artículo, no tendrá la consideración de ingreso para la cooperativa.

Artículo 14. *Medida extraordinaria para prorrogar el plazo previsto en el artículo 1.2.b) de la Ley 44/2015, de 14 de octubre, de Sociedades Laborales y Participadas.*

1. Con carácter extraordinario, se procede a prorrogar por 12 meses más, el plazo de 36 meses contemplado en la letra b del apartado 2 del artículo 1 de la Ley 44/2015, de 14 de octubre, de Sociedades Laborales y Participadas para alcanzar el límite previsto en dicha letra.

2. Esta prórroga extraordinaria será aplicable, exclusivamente, a las sociedades laborales constituidas durante el año 2017.

Artículo 15. *Prórroga de la vigencia de lo establecido en los artículos 5 y 6 de del Real Decreto Ley 8/2020, de 17 de marzo y modificación de su artículo 6.*

De acuerdo con lo previsto en el segundo párrafo de la disposición final décima, del Real Decreto-ley 8/2020, de 17 de marzo, se prorroga lo establecido en los artículos 5 y 6 de dicha norma. El contenido de estos artículos se mantendrá vigente durante los dos meses posteriores al cumplimiento de la vigencia prevista en el párrafo primero de la disposición final décima del Real Decreto-ley 8/2020, de 17 de marzo, modificado por la Disposición Final 1.17 del Real Decreto-ley 11/2020, de 31 de marzo. En atención a las circunstancias, cabrán prórrogas adicionales por parte del Gobierno de lo establecido en el presente precepto.

Asimismo, se modifica el título del artículo 6 del Real Decreto-ley 8/2020, de 17 de marzo, que pasará a ser el siguiente: «Artículo 6. Plan MECUIDA».

Artículo 16. *Medidas respecto de la actividad o tráficos mínimos establecidos en los títulos concesionales.*

(Derogado)

Artículo 17. *Medidas respecto de la tasa de ocupación.*

(Derogado)

Artículo 18. *Medidas respecto de la tasa de actividad.*

(Derogado)

Artículo 19. *Medidas respecto de la tasa del buque.*

(Derogado)

Artículo 20. *Aplazamiento de deudas tributarias en el ámbito portuario.*

(Derogado)

Artículo 21. *Terminales de pasajeros.*

(Derogado)

CAPÍTULO V

Medidas de protección de los ciudadanos

Artículo 22. *Situación legal de desempleo por extinción de la relación laboral en el período de prueba producida durante la vigencia del estado de alarma.*

La extinción de la relación laboral durante el período de prueba a instancia de la empresa, producida a partir del día 9 de marzo de 2020, tendrá la consideración de situación legal de desempleo con independencia de la causa por la que se hubiera extinguido la relación laboral anterior.

Asimismo, se encontrarán en situación legal de desempleo y en situación asimilada al alta, las personas trabajadoras que hubieran resuelto voluntariamente su última relación laboral a partir del día 1 de marzo de 2020, por tener un compromiso firme de suscripción de

un contrato laboral por parte de otra empresa, si esta hubiera desistido del mismo como consecuencia de la crisis derivada del COVID-19. La situación legal de desempleo se acreditará mediante comunicación escrita por parte de la empresa a la persona trabajadora desistiendo de la suscripción del contrato laboral comprometido como consecuencia de la crisis derivada del COVID 19.

Artículo 23. *Normas sobre disponibilidad excepcional de los planes de pensiones en situaciones derivadas de la crisis sanitaria ocasionada por el COVID-19.*

A efectos de lo establecido en la disposición adicional vigésima del Real Decreto-ley 11/2020, de 31 de marzo, por el que se adoptan medidas urgentes complementarias en el ámbito social y económico para hacer frente al COVID-19, se seguirán las siguientes normas para la disponibilidad de derechos consolidados en planes de pensiones:

1. Podrán solicitar hacer efectivos sus derechos consolidados en los supuestos de la citada disposición adicional vigésima del Real Decreto-ley 11/2020, de 31 de marzo, los partícipes de los planes de pensiones del sistema individual y asociado, y los partícipes de los planes de pensiones del sistema de empleo de aportación definida o mixtos para aquellas contingencias definidas en régimen de aportación definida.

Los partícipes de los planes de pensiones del sistema de empleo de la modalidad de prestación definida o mixtos también podrán disponer, para aquellas contingencias definidas en régimen de prestación definida o vinculadas a la misma, de los derechos consolidados en caso de estar afectados por un ERTE, la suspensión de apertura al público de establecimientos o el cese de actividad, derivados de la situación de crisis sanitaria ocasionada por el COVID-19, cuando lo permita el compromiso por pensiones y lo prevean las especificaciones del plan aprobadas por su comisión de control en las condiciones que estas establezcan.

2. La concurrencia de las circunstancias a que se refiere el apartado 1 de la disposición adicional vigésima del Real Decreto-ley 11/2020 se acreditará por el partícipe del plan de pensiones que solicite la disposición mediante la presentación de los siguientes documentos ante la entidad gestora de fondos de pensiones:

a) En el supuesto de encontrarse el partícipe afectado por un expediente de regulación temporal de empleo (ERTE) derivado de la situación de crisis sanitaria ocasionada por el COVID-19, se presentará el certificado de la empresa en el que se acredite que el partícipe se ha visto afectado por el ERTE, indicando los efectos del mismo en la relación laboral para el partícipe.

b) En el supuesto de ser el partícipe empresario titular de establecimiento cuya apertura al público se haya visto suspendida como consecuencia de lo establecido en el artículo 10 del Real Decreto 463/2020, de 14 de marzo, se presentará declaración del partícipe en la que este manifieste, bajo su responsabilidad, que cumple con los requisitos establecidos en el apartado 1, letra b) de la disposición adicional vigésima del Real Decreto-ley 11/2020, de 31 de marzo, para poder hacer efectivos sus derechos consolidados.

c) En el supuesto de ser trabajador por cuenta propia que hubiera estado previamente integrado en un régimen de la Seguridad Social como tal, o en un régimen de mutualismo alternativo a esta, y haya cesado en su actividad o cuya facturación se haya reducido en un 75 por ciento como consecuencia del estado de alarma decretado por el Gobierno, se presentará, según corresponda:

1.º El certificado expedido por la Agencia Estatal de la Administración Tributaria o el órgano competente de la Comunidad Autónoma, en su caso, sobre la base de la declaración de cese de actividad declarada por el interesado; o

2.º La información contable que justifique la reducción de la facturación en los mismos términos que los establecidos en el artículo 17.10 del Real Decreto-ley 8/2020, de 17 de marzo, para justificar la reducción de la facturación en la prestación extraordinaria por cese de actividad de los trabajadores por cuenta propia afectados por la declaración del estado de alarma. Los trabajadores por cuenta propia que no estén obligados a llevar los libros que acrediten el volumen de actividad, deberán acreditar la reducción de la facturación por cualquier medio de prueba admitido en derecho.

d) Si el solicitante no pudiese aportar alguno de los documentos requeridos, podrá sustituirlo mediante una declaración responsable que incluya la justificación expresa de los motivos, relacionados con las consecuencias de la crisis del COVID-19, que le impiden tal aportación. Tras la finalización del estado de alarma y sus prórrogas dispondrá del plazo de un mes para la aportación de los documentos que no hubiese facilitado.

3. El importe de los derechos consolidados disponible será el justificado por el partícipe a la entidad gestora de fondos de pensiones, con el límite máximo de la menor de las dos cuantías siguientes para el conjunto de planes de pensiones de los que sea titular:

1.º Dependiendo de cuál sea el supuesto de los indicados en el apartado 1 de la disposición adicional vigésima del Real Decreto-ley 11/2020, de 31 de marzo:

a) en el supuesto de encontrarse el partícipe afectado por un ERTE derivado de la situación de crisis sanitaria ocasionada por el COVID-19: los salarios netos dejados de percibir mientras se mantenga la vigencia del ERTE, con un periodo de cómputo máximo igual a la vigencia del estado de alarma más un mes adicional, justificados con la última nómina previa a esta situación;

b) en el supuesto de empresario titular de establecimiento cuya apertura al público se haya visto suspendida como consecuencia de lo establecido en el artículo 10 del Real Decreto 463/2020, de 14 de marzo: los ingresos netos estimados que se hayan dejado de percibir debido a la suspensión de apertura al público, con un periodo de cómputo máximo igual a la vigencia del estado de alarma más un mes adicional, justificados mediante la presentación de la declaración anual del Impuesto sobre la Renta de las Personas Físicas correspondiente al ejercicio anterior y, en su caso, el pago fraccionado del Impuesto sobre la Renta de las Personas Físicas y las autoliquidaciones del Impuesto sobre el Valor Añadido correspondientes al último trimestre;

c) En el supuesto de trabajadores por cuenta propia que hubieran estado previamente integrados en un régimen de la Seguridad Social como tal, o en un régimen de mutualismo alternativo a esta, y hayan cesado en su actividad o cuya facturación se haya reducido en un 75 por ciento como consecuencia del estado de alarma decretado por el Gobierno: los ingresos netos que se hayan dejado de percibir durante un periodo de cómputo máximo igual a la vigencia del estado de alarma más un mes adicional, estimados mediante la declaración anual del Impuesto sobre la Renta de las Personas Físicas correspondiente al ejercicio anterior y, en su caso, el pago fraccionado del Impuesto sobre la Renta de las Personas Físicas y las autoliquidaciones del Impuesto sobre el Valor Añadido correspondientes al último trimestre.

En el caso de los apartados b) y c), el solicitante deberá aportar además una declaración responsable en la que se cuantifique el importe mensual de reducción de ingresos.

2.º El resultado de prorratear el Indicador Público de Renta de Efectos Múltiples (IPREM) anual para 12 pagas vigente para el ejercicio 2020 multiplicado por tres en la proporción que corresponda al período de duración del ERTE, al periodo de suspensión de la apertura al público del establecimiento o al periodo de cese de la actividad, según, respectivamente, corresponda a cada uno de los supuestos a los que se refieren los apartados a), b) y c) del apartado 1 de la disposición adicional vigésima del Real Decreto-ley 11/2020, de 31 de marzo. En todo caso, en los tres supuestos el periodo de tiempo máximo a computar es la vigencia del estado de alarma más un mes adicional.

4. El partícipe será responsable de la veracidad de la documentación acreditativa de la concurrencia del supuesto de hecho que se requiera para solicitar la prestación, así como de la exactitud en la cuantificación del importe a percibir.

5. El reembolso deberá efectuarse dentro del plazo máximo de siete días hábiles desde que el partícipe presente la documentación acreditativa completa. En el caso de los planes de pensiones de la modalidad de empleo, dicho plazo se ampliará hasta treinta días hábiles desde que el partícipe presente la documentación acreditativa completa.

6. Lo dispuesto en esta disposición será igualmente aplicable a los asegurados de los planes de previsión asegurados, planes de previsión social empresarial y mutualidades de previsión social a que se refiere el artículo 51 de la Ley 35/2006, de 28 de noviembre, del Impuesto sobre la Renta de las Personas Físicas. En estos casos, las referencias realizadas

en los apartados anteriores a las entidades gestoras, a los partícipes y a las especificaciones de planes de pensiones se entenderán referidas a las entidades aseguradoras, los asegurados o mutualistas, y a las pólizas de seguro o reglamento de prestaciones, respectivamente. En el caso de las mutualidades de previsión social que actúen como sistema alternativo al alta en el Régimen Especial de la Seguridad Social de los Trabajadores por Cuenta Propia o Autónomos, no se podrán hacer efectivos los derechos económicos de los productos o seguros utilizados para cumplir con dicha función alternativa.

7. Los apartados anteriores definen los supuestos y condiciones en que podrá hacerse efectiva la facultad excepcional de liquidar los derechos consolidados prevista en la disposición adicional vigésima del Real Decreto-ley 11/2020, de 31 de marzo. En lo no previsto en tales apartados, se mantiene en vigor esta última disposición adicional vigésima.

8. Las cuantías y la documentación indicadas en los apartados anteriores podrán ser modificadas por Real Decreto, conforme a lo dispuesto en el apartado 3 de la disposición adicional vigésima del Real Decreto-ley 11/2020, de 31 de marzo.

Artículo 24. *Prórroga de diversos términos y plazos de presentación de información por las personas y entidades sujetas a la supervisión de la Dirección General de Seguros y Fondos de Pensiones.*

En el ejercicio de sus funciones como autoridad de supervisión a la que se refiere el artículo 7 de la Ley 20/2015, de 14 de julio, de ordenación, supervisión y solvencia de las entidades aseguradoras y reaseguradoras, se habilita a la Dirección General de Seguros y Fondos de Pensiones para que, por medio de resolución y previo informe de la Junta Consultiva de Seguros y Fondos de Pensiones, pueda acordar la prórroga de los siguientes términos y plazos para los ejercicios que expresamente se indican:

a) En el ámbito de la ordenación y supervisión de las entidades aseguradoras y reaseguradoras, los relativos a la presentación del Informe Periódico de Supervisión durante el año 2020; la presentación ante la autoridad supervisora y la publicación del Informe de Situación Financiera y de Solvencia referida al cierre del ejercicio económico 2019 y del correspondiente Informe Especial de Revisión; y la presentación ante la autoridad supervisora de la información cuantitativa, o estadístico-contable, anual por el ejercicio económico 2019 y trimestral por el primer trimestre del ejercicio económico 2020. En este ámbito, la Dirección General de Seguros y Fondos de Pensiones podrá también decidir el orden temporal de presentación de los modelos establecidos para tales periodos, conforme a las directrices y recomendaciones de la Autoridad Europea de Supervisión de Seguros y Pensiones de Jubilación.

b) En el ámbito de la ordenación y supervisión de los planes y fondos de pensiones así como de las entidades gestoras y depositarias de estos, los plazos y términos relativos a la presentación ante la autoridad supervisora del Informe sobre el grado de cumplimiento de las normas de separación entre la entidad gestora y la depositaria; del Informe sobre la efectividad de los procedimientos de control interno de las entidades gestoras de fondos de pensiones; de la Revisión financiero actuarial a la que se refiere el artículo 23 del Reglamento de planes y fondos de pensiones, aprobado por el Real Decreto 304/2004, de 20 de febrero; y de la información estadística, financiera y contable, a efectos de supervisión, de los fondos de pensiones que actúan en España y de sus entidades gestoras, correspondiente al cierre del ejercicio económico 2019 y al primer trimestre del ejercicio económico 2020. En este ámbito, la Dirección General de Seguros y Fondos de Pensiones podrá, asimismo, acordar la configuración y contenido de los modelos a presentar para tales periodos.

c) En el ámbito de la ordenación y supervisión de los distribuidores de seguros y reaseguros, los plazos y términos relativos a la presentación ante la autoridad supervisora de la información estadístico-contable y de negocio correspondiente al cierre del ejercicio económico 2019.

Artículo 25. *Cotización en situación de inactividad en el Sistema Especial para Trabajadores por Cuenta Ajena Agrarios establecido en el Régimen General de la Seguridad Social.*

Con efectos desde el uno de enero de 2020, a los trabajadores que hubiesen realizado un máximo de 55 jornadas reales cotizadas en el año 2019, se les aplicará a las cuotas resultantes durante los periodos de inactividad en 2020 una reducción del 19,11 por ciento.

[. . .]

Disposición adicional primera. *Extensión de los plazos de vigencia de determinadas disposiciones tributarias del Real Decreto-ley 8/2020, de 17 de marzo, de medidas urgentes extraordinarias para hacer frente al impacto económico y social del COVID-19, y del Real Decreto-ley 11/2020, de 31 de marzo, por el que se adoptan medidas urgentes complementarias en el ámbito social y económico para hacer frente al COVID-19.*

Las referencias temporales efectuadas a los días 30 de abril y 20 de mayo de 2020 en el artículo 33 del Real Decreto-ley 8/2020, de 17 de marzo, de medidas urgentes extraordinarias para hacer frente al impacto económico y social del COVID-19, y en las disposiciones adicionales octava y novena del Real Decreto-ley 11/2020, de 31 de marzo, por el que se adoptan medidas urgentes complementarias en el ámbito social y económico para hacer frente al COVID-19, se entenderán realizadas al día 30 de mayo de 2020.

Disposición adicional segunda. *Suspensión de plazos en el ámbito de actuación de la Inspección de Trabajo y Seguridad Social.*

(Derogada)

Disposición adicional tercera. *Límite máximo de la línea de avales para la cobertura por cuenta del Estado de la financiación a arrendatarios en situación de vulnerabilidad social y económica, aprobada en el artículo 9 del Real Decreto Ley 11/2020 de 31 de marzo, por el que se adoptan medidas urgentes complementarias en el ámbito social y económico para hacer frente al COVID-19.*

En relación con la línea de avales para la cobertura por cuenta del Estado de la financiación a arrendatarios en situación de vulnerabilidad social y económica como consecuencia de la expansión del COVID-19, aprobada en el artículo 9 del Real Decreto-Ley 11/2020, de 31 de marzo, el Ministerio de Transportes, Movilidad y Agenda Urbana podrá conceder avales por un importe máximo de 1.200 millones de euros.

Disposición adicional cuarta. *Ampliación del plazo de ejecución inicialmente concedido para las ayudas para la reconstrucción o rehabilitación de viviendas o para la reparación de daños causados por los seísmos ocurridos en Lorca, Murcia, en 2011.*

Cuando la ejecución de las obras de reconstrucción o de rehabilitación de las viviendas o para la reparación de daños causados por los movimientos sísmicos acaecidos el 11 de mayo de 2011 en Lorca, haya superado los plazos de 24 y 12 meses fijados, respectivamente, en el artículo 7 del Real Decreto-ley 6/2011, de 13 de mayo, los interesados podrán solicitar la ampliación del plazo concedido, en los supuestos y con los efectos que determine la Comunidad Autónoma de la Región de Murcia en la normativa reguladora de estas ayudas, de conformidad con las competencias que le corresponden de acuerdo con lo previsto en el artículo 8 del Real Decreto- ley 6/2011, de 13 de mayo, el artículo 3 del Real Decreto-ley 11/2012, de 30 de marzo, de medidas para agilizar el pago de las ayudas a los damnificados por el terremoto, reconstruir los inmuebles demolidos e impulsar la actividad económica de Lorca y los convenios suscritos en ejecución de los mismos.

[. . .]

Disposición adicional novena. *Reglas aplicables a las ayudas con cargo a financiación de convocatorias públicas en el ámbito universitario.*

1. Los beneficiarios de ayudas con cargo a la financiación procedente de convocatorias realizadas por el Ministerio de Universidades dirigidas a estudiantes universitarios, personal investigador, y/o profesores universitarios, podrán solicitar, previa justificación, las modificaciones oportunas en las condiciones de sus ayudas, cuya realización se haya visto perjudicada como consecuencia de las medidas tomadas tanto en España como en los países de destino a causa de la pandemia ocasionada por la COVID-19.

2. Los costes derivados de dichas modificaciones serán financiados con cargo a los presupuestos del órgano convocante. Se autoriza a los titulares de los órganos superiores y directivos convocantes la realización de las modificaciones y variaciones presupuestarias que resulten necesarias para dar lugar a dicha financiación, así como la reanualización de los expedientes de gasto correspondientes.

3. Los órganos convocantes podrán dictar las resoluciones que resulten precisas para adaptar las condiciones previstas en sus correspondientes convocatorias de ayudas contempladas en este real decreto ley, pudiendo modificar mediante las mismas las condiciones y plazos de la ejecución y justificación de las ayudas, así como cuantas cuestiones pudieran afectar al adecuado desarrollo de las ayudas en sus distintas modalidades y otros conceptos de gasto por motivo de las medidas tomadas tanto en España como en los países de destino a causa de la pandemia y de la aplicación de lo dispuesto en esta disposición.

Disposición adicional décima. *Opción por una mutua colaboradora con la Seguridad Social de los trabajadores del Régimen Especial de la Seguridad Social de los Trabajadores por Cuenta Propia o Autónomos que hubieran optado inicialmente por una entidad gestora.*

Los trabajadores incluidos en el ámbito de aplicación del Régimen Especial de la Seguridad Social de los Trabajadores por Cuenta Propia o Autónomos que no hubieran ejercitado la opción prevista en el artículo 83.1.b) texto refundido de la Ley General de la Seguridad Social, aprobado por Real Decreto Legislativo 8/2015, de 30 de octubre, ni la opción por una mutua, en virtud de lo dispuesto en el apartado 7 del artículo 17 del Real Decreto-ley 8/2020, de 17 de marzo, de medidas urgentes extraordinarias para hacer frente al impacto económico y social del COVID-19, deberán dar cumplimiento a lo dispuesto en el artículo 83.1.b), anteriormente citado, ejercitando la opción y formalizando el correspondiente documento de adhesión en el plazo de tres meses desde la finalización del estado de alarma. Dicha opción surtirá efectos desde el día primero del segundo mes siguiente a la finalización de este plazo de tres meses.

Una vez trascurrido el plazo para llevar a cabo la opción prevista en el párrafo anterior sin que el trabajador hubiere formalizado el correspondiente documento de adhesión, se entenderá que ha optado por la mutua con mayor número de trabajadores autónomos asociados en la provincia del domicilio del interesado, produciéndose automáticamente la adhesión con efecto desde el día primero del segundo mes siguiente a la finalización del plazo de tres meses a que se refiere el párrafo anterior. Con el fin de hacer efectiva dicha adhesión, el Instituto Nacional de la Seguridad Social comunicará a dicha mutua los datos del trabajador autónomo que sean estrictamente necesarios.

La Mutua Colaboradora de la Seguridad Social notificará al trabajador la adhesión con indicación expresa de la fecha de efectos y la cobertura por las contingencias protegidas.

Disposición adicional undécima. *Efectos en la incapacidad temporal de la opción por una mutua colaboradora con la Seguridad Social realizada por los trabajadores del Régimen Especial de la Seguridad Social de los Trabajadores por Cuenta Propia o Autónomos para causar derecho a la prestación extraordinaria por cese de actividad regulada en el artículo 17 del Real Decreto-ley 8/2020, de 17 de marzo, de medidas urgentes extraordinarias para hacer frente al impacto económico y social del COVID-19.*

La opción por una mutua colaboradora con la Seguridad Social de trabajadores del Régimen Especial de la Seguridad Social de los Trabajadores por Cuenta Propia o Autónomos realizada para causar derecho a la prestación extraordinaria por cese de

actividad regulada en el artículo 17 del Real Decreto-ley 8/2020, de 17 de marzo, de medidas urgentes extraordinarias para hacer frente al impacto económico y social del COVID-19, dará lugar a que la mutua colaboradora por la que haya optado el trabajador autónomo asuma la protección y la responsabilidad del pago de la prestación extraordinaria por cese de actividad así como del resto de prestaciones derivadas de las contingencias por las que se haya formalizado la cobertura, incluyendo el subsidio por incapacidad temporal cuya baja médica sea emitida con posterioridad a la fecha de formalización de la protección con dicha mutua y derive de la recaída de un proceso de incapacidad temporal anterior cubierta con la entidad gestora.

La responsabilidad del pago de las prestaciones económicas derivadas de los procesos que se hallen en curso en el momento de la fecha de formalización de la protección a que se refiere el párrafo primero, seguirá correspondiendo a la entidad gestora.

Disposición adicional duodécima. *Apoyo financiero a las actuaciones en parques científicos y tecnológicos.*

1. Las cuotas que venzan en 2020 derivadas de préstamos o anticipos concedidos a entidades promotoras de parques científicos y tecnológicos en virtud de las convocatorias gestionadas exclusivamente por el Ministerio de Ciencia e Innovación, o el Ministerio competente en materia de investigación, desarrollo e innovación en años anteriores, desde el año 2000 quedarán aplazadas a la misma fecha del año 2021.

2. Dichas entidades podrán, asimismo, solicitar al Ministerio de Ciencia e Innovación la refinanciación de las cuotas con vencimiento en años anteriores a 2020, derivadas de los préstamos o anticipos referidos en el apartado anterior, incluyéndose las cuotas derivadas de los aplazamientos concedidos en virtud de las Leyes de Presupuestos Generales del Estado para los años 2011 a 2015, para el año 2017, y en el Real Decreto-ley 3/2019, de 8 de febrero, de medidas urgentes en el ámbito de la Ciencia, la Tecnología, la Innovación y la Universidad.

Si se acordara la refinanciación de cuotas que se encontraran en período ejecutivo de pago, gestionadas por la Agencia Estatal de Administración Tributaria, el Ministerio de Ciencia e Innovación procederá a emitir la orden de cancelación del cargo con la finalidad de evitar la continuación del procedimiento ejecutivo sobre las mismas.

3. La refinanciación de cuotas implicará la constitución de un nuevo préstamo con arreglo a las siguientes condiciones:

a) El principal será la suma de las cuotas a refinanciar, capitalizadas al tipo de interés que se aplicó en la concesión del préstamo originario de cada cuota.

b) No variará el plazo máximo de vencimiento de los préstamos originarios, pudiendo las cuotas aplazadas ser objeto de fraccionamiento. No obstante, las cuotas de préstamos cuyo plazo máximo de vencimiento se produzca en 2020 o 2021 podrán ser refinanciadas hasta el año 2022.

c) Las cuotas refinanciadas devengarán el tipo de interés de la deuda emitida por el Estado en instrumentos con vencimiento similar. En el caso de que el tipo de interés de dicha deuda fuera negativo, el nuevo préstamo tendrá un tipo de interés cero, no devengando intereses ni a favor del Estado ni de las solicitantes de la moratoria.

d) El importe del nuevo préstamo que se constituya se deberá destinar a la cancelación de los derechos reconocidos en la contabilidad de la Administración General del Estado en relación con las cuotas ya vencidas que se refinancian, así como del resto de la deuda que se refinancie.

e) A dicha refinanciación resultarán de aplicación las garantías que se hubieran constituido con ocasión del préstamo original.

f) Se respetarán, en cualquier caso, los límites de intensidad de ayuda permitidos por la normativa de la Unión Europea en materia de ayudas de Estado.

4. Mediante orden de la persona titular del Ministerio de Ciencia e Innovación podrán dictarse las instrucciones que sean precisas para el desarrollo y cumplimiento de lo previsto en esta disposición adicional.

Disposición adicional decimotercera. *Autorización de endeudamiento del Consorcio Barcelona Supercomputing Center-Centro Nacional de Supercomputación (BSC-CNS).*

En virtud de los establecido en el artículo 111.2 de la Ley 47/2003, de 26 de noviembre, General Presupuestaria, se autoriza para el ejercicio 2020 el endeudamiento del Consorcio Barcelona Supercomputing Center-Centro Nacional de Supercomputación (BSC-CNS) por un importe máximo de 47.888.247,62 €. El tipo de interés será el aplicable para los préstamos y anticipos de la política de investigación, desarrollo e innovación, según lo establecido en la correspondiente Ley de Presupuestos Generales del Estado.

Disposición adicional decimocuarta. *Reglas aplicables a los contratos predoctorales para personal investigador en formación suscritos en el ámbito de la investigación.*

1. Las entidades que hubieran suscrito contratos predoctorales para personal investigador en formación con financiación que no proceda de convocatorias de ayudas de recursos humanos realizadas por agentes de financiación del Sistema Estatal de Ciencia, Tecnología e Innovación en el marco de la Ley 14/2011, de 12 de junio, de la Ciencia, la Tecnología y la Innovación, podrán prorrogar la vigencia de los mismos en las condiciones previstas en esta disposición adicional exclusivamente cuando se encuentren dentro de los últimos doce meses del contrato.

2. La prórroga de los contratos podrá ser acordada por el tiempo de duración del estado de alarma y por el periodo que este pudiera prorrogarse ante la emergencia sanitaria causada por el coronavirus COVID-19, en los términos previstos en el Real Decreto 463/2020, de 14 de marzo, por el que se declara el estado de alarma para la gestión de la situación de crisis sanitaria ocasionada por el COVID-19. Por motivos justificados, se podrán prorrogar los contratos por hasta tres meses adicionales al tiempo que en su totalidad dure la declaración de estado de alarma.

3. En todo caso, la duración total del contrato de trabajo y de su eventual prórroga podrá exceder los límites temporales máximos previstos en la Ley 14/2011, de 1 de junio.

4. La prórroga de los contratos laborales requerirá acuerdo suscrito entre la entidad contratante y la persona empleada con carácter previo a la fecha prevista de finalización del contrato.

5. Los costes laborales y sociales derivados de dicha prórroga serán financiados con cargo a los presupuestos de la entidad que hubiera suscrito el contrato de trabajo. Se autoriza a los titulares de los órganos superiores y directivos, presidentes y directores de estas entidades la realización de las modificaciones y variaciones presupuestarias que resulten necesarias para dar lugar a dicha financiación, incluidas las que se lleven a cabo con cargo a financiación externa, así como la reanualización de los expedientes de gasto correspondientes.

6. Las entidades suscriptoras de los contratos podrán dictar las resoluciones que resulten precisas para adaptar estas previsiones en sus respectivos ámbitos de actuación, así como prever otras cuestiones necesarias para una adecuada gestión.

7. Las previsiones contenidas en este apartado podrán aplicarse a los contratos predoctorales que finalicen desde el 2 de abril de 2020.

Disposición adicional decimoquinta. *Otorgamiento unilateral por el acreedor de los instrumentos notariales en que se formaliza la ampliación de plazo derivada de la moratoria legal de los préstamos o créditos garantizados con hipoteca o mediante otro derecho inscribible distinto.*

1. El reconocimiento de la aplicación de la suspensión de la deuda hipotecaria durante el plazo de tres meses prevista en el artículo 13.3 del Real Decreto-ley 8/2020, de 17 de marzo, por el que se adoptan medidas urgentes complementarias en el ámbito social y económico para hacer frente al COVID-19, no estará sujeta a lo dispuesto en la Ley 5/2019, de 15 de marzo, de crédito inmobiliario.

2. Será obligación unilateral de la entidad acreedora la elevación a escritura pública del reconocimiento de la suspensión prevista en el artículo 13.3 del Real Decreto-ley 8/2020, de 17 de marzo por la citada entidad, a los efectos de que pueda procederse a la inscripción de la ampliación del plazo inicial en el Registro de la Propiedad.

3. Igualmente, será obligación unilateral de la entidad acreedora promover la formalización de la póliza o escritura pública en la que se documente el reconocimiento de la suspensión de las obligaciones contractuales en los créditos o préstamos sin garantía hipotecaria prevista en el artículo 24.2 del Real Decreto-ley 11/2020, de 31 de marzo, por el que se adoptan medidas urgentes complementarias en el ámbito social y económico para hacer frente al COVID-19 y, la inscripción, en su caso, en el Registro de Bienes Muebles, siempre que el crédito o préstamo estuviera garantizado mediante algún derecho inscribible distinto de la hipoteca o hubiera accedido al Registro.

4. Lo dispuesto en los apartados anteriores será de aplicación a cualquier solicitud de moratoria presentada al amparo del artículo 13.3 del Real Decreto-ley 8/2020, de 17 de marzo o del artículo 24.2 del Real Decreto-ley 11/2020, de 31 de marzo, aun cuando la solicitud del acreedor o incluso su aceptación por la entidad acreedora se hubieran producido con anterioridad a la entrada en vigor del presente real decreto-ley.

5. El notario facilitará gratuitamente al deudor una copia simple del instrumento notarial en el que se eleve unilateralmente a público el acuerdo de moratoria legal conforme a la presente disposición.

Disposición transitoria primera. *No inicio del período ejecutivo para determinadas deudas tributarias en el caso de concesión de financiación a la que se refiere el artículo 29 del Real Decreto-ley 8/2020, de 17 de marzo, de medidas urgentes extraordinarias para hacer frente al impacto económico y social del COVID-19.*

Lo dispuesto en el artículo 12 será de aplicación a las declaraciones-liquidaciones y autoliquidaciones cuyo plazo de presentación concluya entre el 20 de abril de 2020 y el 30 de mayo de 2020.

En el caso de deudas tributarias derivadas de declaraciones-liquidaciones y autoliquidaciones comprendidas en el párrafo anterior que hubieran sido objeto de presentación con anterioridad a la entrada en vigor de este real decreto-ley, respecto de las que ya se hubiese iniciado el periodo ejecutivo conforme a lo dispuesto en el artículo 161 de la Ley 58/2003, de 17 de diciembre, General Tributaria, se considerarán en periodo voluntario de ingreso cuando se den conjuntamente las siguientes circunstancias:

a) Que el obligado tributario aporte a la Administración Tributaria en el plazo máximo de cinco días a contar desde el siguiente al de la entrada en vigor de este real decreto-ley, un certificado expedido por la entidad financiera acreditativo de haberse efectuado la solicitud de financiación en los términos del apartado 1, letra a), del artículo 12, incluyendo el importe y las deudas tributarias objeto de la misma.

b) Cumplimiento de los requisitos establecidos en el apartado 1, letras c) y d), del artículo 12.

El incumplimiento de alguno de los requisitos establecidos en las letras a) y b) anteriores determinará el inicio o la continuación de las actuaciones recaudatorias en periodo ejecutivo desde la fecha en que dicho periodo se inició conforme a lo señalado en el segundo párrafo de esta disposición.

[. . .]

Disposición transitoria cuarta. *Disposiciones aplicables a determinados préstamos universitarios.*

1. Aquellas personas que hayan suscrito préstamos universitarios concedidos a través de las convocatorias aprobadas mediante Orden CIN/2940/2008, de 14 de octubre, por la que se regulan los préstamos ligados a la posesión de una renta futura para realizar estudios de Máster universitario; Orden EDU/3108/2009, de 17 de noviembre, por la que se regulan los préstamos ligados a la posesión de una renta futura para realizar estudios de posgrado de Máster universitario o de Doctorado; y Orden EDU/3248/2010, de 17 de diciembre, por la que se regulan los préstamos universitarios para realizar estudios de posgrado de máster y de doctorado, podrán optar, con anterioridad al día 31 de julio de 2020, por la novación de sus respectivos instrumentos contractuales, en los términos establecidos en la disposición

transitoria única del Real Decreto-ley 3/2019, de 8 de febrero, de medidas de medidas urgentes en el ámbito de la Ciencia, la Tecnología, la Innovación y la Universidad.

2. Se establece un periodo de carencia inicial hasta el 31 de diciembre de 2020 para todos aquellos préstamos que se acojan a esta novación, sin perjuicio de lo establecido respecto del período de carencia en la disposición transitoria única del Real Decreto-ley 3/2019, de 8 de febrero, de medidas urgentes en el ámbito de la Ciencia, la Tecnología, la Innovación y la Universidad.

Disposición transitoria quinta. *Comprobación de los requisitos de incorporación en el Sistema Especial para Trabajadores por Cuenta Propia Agrarios.*

La comprobación de la validez de las incorporaciones al Sistema Especial para Trabajadores por Cuenta Propia Agrarios, establecida en el Régimen Especial de la Seguridad Social de los Trabajadores por Cuenta Propia o Autónomos, que se encuentre pendiente de realizar por parte de la Tesorería General de la Seguridad Social en la fecha de entrada en vigor de este real decreto-ley, se efectuará atendiendo a la concurrencia de los requisitos establecidos en el artículo 324.1 del Texto Refundido de la Ley General de la Seguridad Social, aprobado por el Real Decreto Legislativo 8/2015, de 30 de octubre, conforme a la redacción dada a dicho artículo por la disposición final sexta.

[. . .]

Disposición final segunda. *Modificación de la Ley 37/1992, de 28 de diciembre, del Impuesto sobre el Valor Añadido.*

Con efectos desde la entrada en vigor de este real decreto-ley, se modifica el número 2.º del apartado dos.1 del artículo 91 de la Ley 37/1992, de 28 de diciembre, del Impuesto sobre el Valor Añadido, que queda redactado como sigue:

> «2.º Los libros, periódicos y revistas, incluso cuando tengan la consideración de servicios prestados por vía electrónica, que no contengan única o fundamentalmente publicidad y no consistan íntegra o predominantemente en contenidos de vídeo o música audible, así como los elementos complementarios que se entreguen conjuntamente con aquellos mediante precio único.
>
> Se comprenderán en este número las ejecuciones de obra que tengan como resultado inmediato la obtención de un libro, periódico o revista en pliego o en continuo, de un fotolito de dichos bienes o que consistan en la encuadernación de los mismos.
>
> A estos efectos tendrán la consideración de elementos complementarios las cintas magnetofónicas, discos, videocasetes y otros soportes sonoros o videomagnéticos similares que constituyan una unidad funcional con el libro, periódico o revista, perfeccionando o completando su contenido y que se vendan con ellos, con las siguientes excepciones:
>
> a) Los discos y cintas magnetofónicas que contengan exclusivamente obras musicales y cuyo valor de mercado sea superior al del libro, periódico o revista con el que se entreguen conjuntamente.
>
> b) Los videocasetes y otros soportes sonoros o videomagnéticos similares que contengan películas cinematográficas, programas o series de televisión de ficción o musicales y cuyo valor de mercado sea superior al del libro, periódico o revista con el que se entreguen conjuntamente.
>
> c) Los productos informáticos grabados por cualquier medio en los soportes indicados en las letras anteriores, cuando contengan principalmente programas o aplicaciones que se comercialicen de forma independiente en el mercado.
>
> Se entenderá que los libros, periódicos y revistas contienen fundamentalmente publicidad cuando más del 90 por ciento de los ingresos que proporcionen a su editor se obtengan por este concepto.
>
> Se considerarán comprendidos en este número las partituras, mapas y cuadernos de dibujo, excepto los artículos y aparatos electrónicos.»

Disposición final tercera. *Modificación del texto refundido de la Ley sobre Infracciones y Sanciones en el Orden Social, aprobado por el Real Decreto Legislativo 5/2000, de 4 de agosto.*

El texto refundido de la Ley sobre Infracciones y Sanciones en el Orden Social, aprobado por el Real Decreto Legislativo 5/2000, de 4 de agosto queda redactado como sigue:

Uno. Se modifica el párrafo c) del apartado 1 del artículo 23, que queda redactado como sigue:

> «c) Efectuar declaraciones, o facilitar, comunicar o consignar datos falsos o inexactos que den lugar a que las personas trabajadoras obtengan o disfruten indebidamente prestaciones, así como la connivencia con sus trabajadores/as o con las demás personas beneficiarias para la obtención de prestaciones indebidas o superiores a las que procedan en cada caso, o para eludir el cumplimiento de las obligaciones que a cualquiera de ellos corresponda en materia de prestaciones.»

Dos. Se modifica el apartado 2 del artículo 23, que queda redactado como sigue:

> «2. En el supuesto de infracciones muy graves, se entenderá que la empresa incurre en una infracción por cada una de las personas trabajadoras que hayan solicitado, obtenido o disfruten fraudulentamente de las prestaciones de Seguridad Social.
>
> Sin perjuicio de lo establecido en el artículo 43.3, en las infracciones señaladas en los párrafos a), c) y e) del apartado anterior, la empresa responderá solidariamente de la devolución de las cantidades indebidamente percibidas por la persona trabajadora.
>
> Las empresas que contraten o subcontraten la realización de obras o servicios correspondientes a la propia actividad, responderán solidariamente de las infracciones a que se refiere el apartado 1.a) anterior, cometidas por la empresa contratista o subcontratista durante todo el período de vigencia de la contrata.
>
> En las infracciones señaladas en el apartado 1.h), las entidades de formación o aquellas que asuman la organización de las acciones formativas programadas por las empresas y los solicitantes o beneficiarios de subvenciones y ayudas públicas, responderán solidariamente de la devolución de las cantidades disfrutadas de forma indebida por cada acción formativa.»

Tres. Se añade un apartado 3 al artículo 43, con la siguiente redacción:

> «3. En el caso de la infracción prevista en el artículo 23.1.c), la empresa responderá directamente de la devolución de las cantidades indebidamente percibidas por la persona trabajadora, siempre que no concurra dolo o culpa de esta.»

Disposición final cuarta. *Modificación del Real Decreto-ley 6/2011, de 13 de mayo, por el que se adoptan medidas urgentes para reparar los daños causados por los movimientos sísmicos acaecidos el 11 de mayo de 2011 en Lorca, Murcia.*

El artículo 7 del Real Decreto-ley 6/2011, de 13 de mayo, por el que se adoptan medidas urgentes para reparar los daños causados por los movimientos sísmicos acaecidos el 11 de mayo de 2011 en Lorca, Murcia, queda redactado de la siguiente forma:

> **«Artículo 7.** *Comisión mixta.*
>
> Para la valoración, determinación y cuantía de las ayudas concedidas a particulares, en virtud de las solicitudes presentadas, por arrendamiento, reconstrucción, rehabilitación o reparación de viviendas que constituyan su domicilio habitual, se creará una comisión mixta copresidida por el Delegado del Gobierno en la Comunidad Autónoma de la Región de Murcia y el Consejero de Obras Públicas y Ordenación del Territorio de dicha Comunidad Autónoma, y compuesta por un representante de la Administración General del Estado, un representante de la administración autonómica y un representante del Ayuntamiento de Lorca.

Dicha comisión mixta, atendiendo a criterios de equidad, tras valorar los gastos y los daños acreditados y la situación económica y social de cada solicitante, elevará al órgano competente para resolver una propuesta individualizada motivada en relación con la ayuda que se solicita, así como sobre la cuantía que deba concederse en caso de propuesta favorable, que en ningún caso podrá superar los límites que se establecen para cada supuesto en el artículo 3.

La citada comisión mixta podrá recabar del Consorcio de Compensación de Seguros la información de que disponga dicha entidad pública sobre las valoraciones de daños que hubiera realizado y la cuantía de las indemnizaciones que hubiera abonado. El Consorcio de Compensación de Seguros queda autorizado para cederla, de acuerdo con lo dispuesto en el artículo 8 de la Ley Orgánica 3/2018, de 5 de diciembre, de Protección de Datos Personales y garantía de los derechos digitales.

Asimismo, la resolución correspondiente deberá determinar el plazo máximo de ejecución de las obras a las que se destina la ayuda. El plazo máximo para la reconstrucción o rehabilitación de la vivienda será de 24 meses y el plazo máximo para la reparación de daños será de 12 meses.

En cualquier caso, el plazo máximo que se fije para la ejecución de las obras de reconstrucción o rehabilitación de la vivienda o para la reparación de daños, no podrá ser posterior al 31 de octubre de 2023».

[. . .]

Disposición final sexta. *Modificación del texto refundido de la Ley General de la Seguridad Social, aprobado por el Real Decreto Legislativo 8/2015, de 30 de octubre.*

Se modifican los apartados 1 y 2 del artículo 324 del texto refundido de la Ley General de la Seguridad Social, aprobado por el Real Decreto Legislativo 8/2015, de 30 de octubre, con la siguiente redacción:

«1. Quedarán incluidos en este sistema especial los trabajadores a que se refiere el artículo anterior que sean titulares de explotaciones agrarias y realicen en ellas labores agrarias de forma personal y directa, aun cuando ocupen trabajadores por cuenta ajena, siempre que no se trate de más de dos trabajadores que coticen con la modalidad de bases mensuales o, de tratarse de trabajadores que coticen con la modalidad de bases diarias, a las que se refiere el artículo 255, que el número total de jornadas reales efectivamente realizadas no supere las quinientas cuarenta y seis en un año, computado desde el 1 de enero a 31 de diciembre de cada año. El número de jornadas reales se reducirá proporcionalmente en función del número de días de alta del trabajador por cuenta propia agrario en este Sistema Especial durante el año natural de que se trate.

Las limitaciones en la ocupación de trabajadores por cuenta ajena a que se refiere el párrafo anterior se entienden aplicables por cada explotación agraria.

2. A los efectos previstos en este sistema especial, se entiende por explotación agraria el conjunto de bienes y derechos organizados por su titular en el ejercicio de la actividad agraria, y que constituye en sí misma unidad técnico-económica, pudiendo la persona titular o titulares de la explotación serlo por su condición de propietaria, arrendataria, aparcera, cesionaria u otro concepto análogo, de las fincas o elementos materiales de la respectiva explotación agraria.

A este respecto se entiende por actividad agraria el conjunto de trabajos que se requiere para la obtención de productos agrícolas, ganaderos y forestales.

A los efectos previstos en este sistema especial, se considerará actividad agraria la venta directa por parte de la agricultora o agricultor de la producción propia sin transformación o la primera transformación de los mismos cuyo producto final esté incluido en el anexo I del artículo 38 del Tratado de funcionamiento de la Unión Europea, dentro de los elementos que integren la explotación, en mercados municipales o en lugares que no sean establecimientos comerciales permanentes, considerándose también la actividad agraria toda aquella que implique la gestión o la dirección y gerencia de la explotación.»

Disposición final séptima. *Modificación de la Ley 9/2017, de 8 de noviembre, de Contratos del Sector Público, por la que se transponen al ordenamiento jurídico español las Directivas del Parlamento Europeo y del Consejo 2014/23/UE, de 26 de febrero de 2014.*

Se modifica la letra d) del apartado 4 del artículo 159 de la Ley 9/2017, de 8 de noviembre, de Contratos del Sector Público, por la que se transponen al ordenamiento jurídico español las Directivas del Parlamento Europeo y del Consejo 2014/23/UE, de 26 de febrero de 2014, que quedará redactada de la siguiente manera:

> «La apertura de los sobres o archivos electrónicos conteniendo la proposición se hará por el orden que proceda de conformidad con lo establecido en el artículo 145 en función del método aplicable para valorar los criterios de adjudicación establecidos en los pliegos. La apertura se hará por la mesa de contratación a la que se refiere el apartado 6 del artículo 326 de la presente Ley. En todo caso, será público el acto de apertura de los sobres o archivos electrónicos que contengan la parte de la oferta evaluable a través de criterios cuantificables mediante la mera aplicación de fórmulas establecidas en los pliegos, salvo cuando se prevea que en la licitación puedan emplearse medios electrónicos. A tal efecto, en el modelo de oferta que figure como anexo al pliego se contendrán estos extremos».

[. . .]

Disposición final novena. *Modificación del Real Decreto-ley 9/2020, de 27 de marzo, por el que se adoptan medidas complementarias, en el ámbito laboral, para paliar los efectos derivados del COVID-19.*

Se modifica la disposición adicional segunda del Real Decreto-ley 9/2020, de 27 de marzo, por el que se adoptan medidas complementarias, en el ámbito laboral, para paliar los efectos derivados del COVID-19, que queda redactada como sigue:

> **«Disposición adicional segunda.** *Régimen sancionador y reintegro de prestaciones indebidas.*
>
> 1. En aplicación de lo previsto en el texto refundido de la Ley sobre Infracciones y Sanciones en el Orden Social, aprobado por el Real Decreto Legislativo 5/2000, de 4 de agosto, las solicitudes presentadas por la empresa que contuvieran falsedades o incorrecciones en los datos facilitados darán lugar a las sanciones correspondientes.
>
> Será sancionable igualmente, conforme a lo previsto en dicha norma, la conducta de la empresa consistente en solicitar medidas, en relación al empleo que no resultaran necesarias o no tuvieran conexión suficiente con la causa que las origina, cuando dicha circunstancia se deduzca de las falsedades o incorrecciones en los datos facilitados por aquellas y siempre que den lugar a la generación o percepción de prestaciones indebidas o a la aplicación de deducciones indebidas en las cuotas a la Seguridad Social.
>
> 2. El reconocimiento indebido de prestaciones a la persona trabajadora por causa no imputable a la misma, como consecuencia de alguno de los incumplimientos previstos en el apartado anterior, dará lugar a la devolución de las prestaciones indebidamente generadas. En tales supuestos, la empresa deberá ingresar a la entidad gestora las cantidades percibidas por la persona trabajadora de acuerdo con lo establecido en el texto refundido de la Ley sobre Infracciones y Sanciones en el Orden Social.
>
> La obligación de devolver las prestaciones previstas en el párrafo anterior será exigible hasta la prescripción de las infracciones referidas en el texto refundido de la Ley sobre Infracciones y Sanciones en el Orden Social que resulten aplicables.
>
> La persona trabajadora conservará el derecho al salario correspondiente al período de regulación de empleo inicialmente autorizado, descontadas las cantidades que hubiera percibido en concepto de prestación por desempleo.»

Disposición final décima. *Modificación del Real Decreto-ley 11/2020, de 31 de marzo, por el que se adoptan medidas urgentes complementarias en el ámbito social y económico para hacer frente al COVID-19.*

El Real Decreto-ley 11/2020, de 31 de marzo, por el que se adoptan medidas urgentes complementarias en el ámbito social y económico para hacer frente al COVID-19, queda modificado como sigue:

Uno. El subapartado iv, de la letra a), del apartado 1 del artículo 5 del Real Decreto-ley 11/2020, de 31 de marzo, por el que se adoptan medidas urgentes complementarias en el ámbito social y económico para hacer frente al COVID-19, queda con la siguiente redacción:

> «iv. En caso de que alguno de los miembros de la unidad familiar tenga declarada discapacidad igual o superior al 33 por ciento, situación de dependencia o enfermedad que le incapacite acreditadamente de forma permanente para realizar una actividad laboral, el límite previsto en el subapartado i) será de cuatro veces el IPREM, sin perjuicio de los incrementos acumulados por hijo a cargo.»

Dos. Se modifica el subapartado iv de la letra b) del apartado 1 del artículo 16 del Real Decreto-ley 11/2020, de 31 de marzo, por el que se adoptan medidas urgentes complementarias en el ámbito social y económico para hacer frente al COVID-19 que queda con la siguiente redacción:

> «iv. En caso de que alguno de los miembros de la unidad familiar tenga declarada discapacidad igual o superior al 33 por ciento, situación de dependencia o enfermedad que le incapacite acreditadamente de forma permanente para realizar una actividad laboral, el límite previsto en el subapartado i) será de cuatro veces el IPREM, sin perjuicio de los incrementos acumulados por hijo a cargo».

Tres. Se da nueva redacción al apartado 6 del artículo 24 del Real Decreto-ley 11/2020, de 31 de marzo, por el que se adoptan medidas urgentes complementarias en el ámbito social y económico para hacer frente al COVID-19:

> «6. Durante la vigencia del estado de alarma y hasta que vuelva a restablecerse plenamente la libertad deambulatoria, no podrán formalizarse los instrumentos notariales a que se refiere el apartado 2. No obstante, ello no suspenderá la aplicación de la moratoria, que deberá aplicarse automáticamente, se haya formalizado o no aún dicha suspensión en el instrumento correspondiente.
>
> Los derechos arancelarios notariales derivados de la intervención de pólizas en que se formalice, en su caso, la suspensión temporal de las obligaciones contractuales derivadas de todo préstamo o crédito sin garantía hipotecaria a que se refiere el artículo 21 del Real Decreto-ley 11/2020, de 31 de marzo, serán los establecidos en el Decreto de 15 de diciembre de 1950 y se bonificarán en un 50 % con un límite mínimo de 25 euros y máximo de 50 euros, por todos los conceptos incluyendo sus copias y traslados.
>
> Los derechos arancelarios de los registradores derivados de la constancia registral, en su caso, de la suspensión temporal de las obligaciones contractuales, a que se refiere el artículo 21 de Real Decreto-ley 11/2020, de 31 de marzo, se minutarán de conformidad con el artículo 36.9.g de la Ordenanza aprobada por Orden de 19 de julio 1999, por la cantidad fija de 6 euros.
>
> Los derechos arancelarios notariales y registrales derivados de la formalización e inscripción previstos en este apartado serán satisfechos, en todo caso, por el acreedor».

Cuatro. El artículo 35 queda redactado en los siguientes términos:

> **«Artículo 35.** *Aplazamiento en el pago de deudas con la Seguridad Social.*
>
> 1. Las empresas y los trabajadores por cuenta propia incluidos en cualquier régimen de la Seguridad social o los autorizados para actuar a través del Sistema de remisión electrónica de datos en el ámbito de la Seguridad Social (Sistema RED), siempre que no tuvieran otro aplazamiento en vigor, podrán solicitar el aplazamiento

en el pago de sus deudas con la Seguridad Social cuyo plazo reglamentario de ingreso tenga lugar entre los meses de abril y junio de 2020, en los términos y condiciones establecidos en la normativa de Seguridad Social, pero con las siguientes particularidades:

1.ª Será de aplicación un interés del 0,5 % en lugar del previsto en el artículo 23.5 del Texto Refundido de la Ley General de la Seguridad Social, aprobado por el Real Decreto Legislativo 8/2015, de 30 de octubre.

2.ª Las solicitudes de aplazamiento deberán efectuarse antes del transcurso de los diez primeros días naturales de cada uno de los plazos reglamentarios de ingreso anteriormente señalados.

3.ª El aplazamiento se concederá mediante una única resolución, con independencia de los meses que comprenda, se amortizará mediante pagos mensuales y determinará un plazo de amortización de 4 meses por cada mensualidad solicitada a partir del mes siguiente al que aquella se haya dictado, sin que exceda en total de 12 mensualidades.

4.ª La solicitud de este aplazamiento determinará la suspensión del procedimiento recaudatorio respecto a las deudas afectadas por el mismo y que el deudor sea considerado al corriente de sus obligaciones con la Seguridad Social hasta que se dicte la correspondiente resolución.

2. El aplazamiento a que se refiere el presente artículo será incompatible con la moratoria regulada en el artículo anterior. Las solicitudes de aplazamiento por periodos respecto de los que también se haya solicitado la citada moratoria se tendrán por no presentadas, si al solicitante se le ha concedido esta última.»

Cinco. Se modifica el apartado 1 del artículo 36, que queda redactado de la siguiente manera:

«1. Si como consecuencia de las medidas adoptadas durante la vigencia del estado de alarma los contratos suscritos por los consumidores y usuarios, ya sean de compraventa de bienes o de prestación de servicios, incluidos los de tracto sucesivo, resultasen de imposible cumplimiento, el consumidor y usuario tendrá derecho a resolver el contrato durante un plazo de 14 días desde la imposible ejecución del mismo. La pretensión de resolución solo podrá ser estimada cuando no quepa obtener de la propuesta o propuestas de revisión ofrecidas por cada una de las partes, sobre la base de la buena fe, una solución que restaure la reciprocidad de intereses del contrato. Las propuestas de revisión podrán abarcar, entre otras, el ofrecimiento de bonos o vales sustitutorios al reembolso. A estos efectos, se entenderá que no cabe obtener propuesta de revisión que restaure la reciprocidad de intereses del contrato cuando haya transcurrido un periodo de 60 días desde la solicitud de resolución contractual por parte del consumidor o usuario sin que haya acuerdo entre las partes sobre la propuesta de revisión.»

Sexto. Se añade un nuevo apartado 3 a la disposición adicional octava, con la siguiente redacción:

«3. Aquellos procedimientos de contratación cuya continuación haya sido acordada por las entidades del sector público de conformidad con lo previsto en el apartado 4 de la disposición adicional tercera del Real Decreto 463/2020, de 14 de marzo, por el que se declara el estado de alarma para la gestión de la situación de crisis sanitaria ocasionada por el COVID-19 serán susceptibles de recurso especial en los términos establecidos en la propia Ley 9/2017, de 8 de noviembre, de Contratos del Sector Público, sin que el procedimiento de recurso pueda considerarse suspendido al amparo de lo dispuesto en el apartado primero de la citada disposición adicional tercera.

En ningún caso resultará de aplicación lo previsto en el apartado 1 de esta disposición adicional a aquellos procedimientos de contratación cuya continuación haya sido acordada por las entidades del sector público de conformidad con lo previsto en el apartado 4 de la disposición adicional tercera del Real Decreto 463/2020, de 14 de marzo, por el que se declara el estado de alarma para la gestión

de la situación de crisis sanitaria ocasionada por el COVID 19, por lo que los plazos del recurso especial previstos en la Ley 9/2017, de 8 de noviembre, de Contratos del Sector Público continuarán computándose en los términos establecidos en dicha Ley.»

Disposición final undécima. *Título competencial.*

Este real decreto-ley se dicta al amparo de lo dispuesto en el artículo 149.1.1.ª, 6.ª, 7.ª, 8.ª, 10.ª, 11.ª, 13.ª, 14.ª, 17.ª, 18.ª, 20.ª y 30.ª de la Constitución Española, que atribuye al Estado la competencia exclusiva sobre la regulación de las condiciones básicas que garanticen la igualdad de todos los españoles en el ejercicio de los derechos y en el cumplimiento de los deberes constitucionales; legislación mercantil; legislación laboral, sin perjuicio de su ejecución por los órganos de las Comunidades Autónomas, legislación civil, sin perjuicio de la conservación, modificación y desarrollo por las Comunidades Autónomas de los derechos civiles, forales o especiales, allí donde existan; del régimen aduanero y arancelario; sobre bases de la ordenación de crédito, banca y seguros, sobre las bases y coordinación de la planificación general de la actividad económica; Hacienda general y Deuda del Estado; legislación básica y régimen económico de la Seguridad Social, sin perjuicio de la ejecución de sus servicios por las Comunidades Autónomas; bases del régimen jurídico de las Administraciones Públicas y legislación básica sobre contratos y concesiones administrativas; marina mercante y puertos de interés general; y normas básicas para el desarrollo del artículo 27 de la Constitución, a fin de garantizar el cumplimiento de las obligaciones de los poderes públicos en esta materia.

Disposición final duodécima. *Desarrollo reglamentario y ejecución.*

Se habilita al Gobierno y a las personas titulares de los departamentos ministeriales, en el ámbito de sus competencias, a dictar cuantas disposiciones sean necesarias para el desarrollo y ejecución de lo dispuesto en este real decreto-ley.

Disposición final decimotercera. *Entrada en vigor.*

1. El presente real decreto-ley entrará en vigor al día siguiente de su publicación en el «Boletín Oficial del Estado».

2. La modificación introducida por el presente real decreto-ley en la letra f) del apartado 4 del artículo 4 del Real Decreto-ley 5/2015, de 30 de abril, de medidas urgentes en relación con la comercialización de los derechos de explotación de contenidos audiovisuales de las competiciones de fútbol profesional, será de aplicación a los contratos de comercialización de los derechos de explotación de contenidos audiovisuales a que se refiere el artículo 1 del mismo que se celebren a partir de la entrada en vigor del presente real decreto-ley.

ANEXO

Relación de bienes a los que se refiere el artículo 8

	Nombre del producto	Descripción del bien/producto	Código NC
1	Dispositivos médicos	Respiradores para cuidados intensivos y subintensivos	ex 9019 20 00
		Ventiladores (aparatos para la respiración artificial)	ex 9019 20 00
		Otros aparatos de oxigenoterapia, incluidas las tiendas de oxígeno	ex 9019 20 00
		Oxigenación por membrana extracorpórea	ex 9018 90
2	Monitores	Monitores multiparámetro, incluyendo versiones portátiles	ex 8528 52 91
			ex 8528 52 99
			ex 8528 52 00
			ex 8528 52 10
3	Bombas	– Bombas peristálticas para nutrición externa	ex 9018 90 50
		– Bombas infusión medicamentos	ex 9018 90 84
		– Bombas de succión	ex 8413 81 00
		Sondas de aspiración	ex 9018 90 50
4	Tubos	Tubos endotraqueales;	ex 9018 90 60
			ex 9019 20 00
		Tubos estériles	ex 3917 21 10 a ex 3917 39 00
5	Cascos	Cascos ventilación mecánica no invasiva CPAP/NIV;	ex 9019 20 00
6	Mascarillas para ventilación no invasiva (NIV)	Mascarillas de rostro completo y orononasales para ventilación no invasiva	ex 9019 20 00

	Nombre del producto	Descripción del bien/producto	Código NC
7	Sistemas/máquinas de succión.	Sistemas de succión	ex 9019 20 00
		Máquinas de succión eléctrica	ex 9019 20 00 ex 8543 70 90
8	Humidificadores	Humidificadores	ex 8415
			ex 8509 80 00
			ex 8479 89 97
9	Laringoscopios	Laringoscopios	ex 9018 90 20
10	Suministros médicos fungibles	– Kits de intubación – Tijeras laparoscópicas	ex 9018 90
		Jeringas, con o sin aguja	ex 9018 31
		Agujas metálicas tubulares y agujas para suturas	ex 9018 32
		Agujas, catéteres, cánulas	ex 9018 39
		Kits de acceso vascular	ex 9018 90 84
11	Estaciones de monitorización Aparatos de monitorización de pacientes – Aparatos de electrodiagnóstico	Estaciones centrales de monitorización para cuidados intensivos	ex 9018 90
		– Dispositivos de monitorización de pacientes	ex 9018 19 10
		– Aparatos de electrodiagnóstico	ex 9018 19 90
12	Escáner de ultrasonido portátil	Escáner de ultrasonido portátil	ex 9018 12 00
13	Electrocardiógrafos	Electrocardiógrafos	ex 9018 11 00
14	Sistemas de tomografía computerizada/escáneres	Sistemas de tomografía computerizada	ex 9022 12, ex 9022 14 00
15	Mascarillas	– Mascarillas faciales textiles, sin filtro reemplazable ni piezas mecánicas, incluidas las mascarillas quirúrgicas y las mascarillas faciales desechables fabricadas con material textil no tejido. – Mascarillas faciales FFP2 y FFP3	ex 6307 90 10 ex 6307 90 98
		Mascarillas quirúrgicas de papel	ex 4818 90 10
			ex 4818 90 90
		Máscaras de gas con piezas mecánicas o filtros reemplazables para la protección contra agentes biológicos. También incluye máscaras que incorporen protección ocular o escudos faciales.	ex 9020 00 00
16	Guantes	Guantes de plástico	ex 3926 20 00
		Guantes de goma quirúrgicos	4015 11 00
		Otros guantes de goma	ex 4015 19 00
		Guantes de calcetería impregnados o cubiertos de plástico o goma	ex 6116 10
		Guantes textiles distintos a los de calcetería	ex 6216 00
17	Protecciones faciales	– Protectores faciales desechables y reutilizables – Protectores faciales de plástico (que cubran una superficie mayor que la ocular)	ex 3926 20 00 ex 3926 90 97
18	Gafas	Gagas de protección grandes y pequeñas (googles)	ex 9004 90 10 ex 9004 90 90
19	Monos Batas impermeables – diversos tipos – diferentes tamaños Prendas de protección para uso quirúrgico/médico de fieltro o tela sin tejer, incluso impregnadas, recubiertas, revestidas o laminadas (tejidos de las partidas 56.02 o 56.03).	Ropa (incluyendo guantes, mitones y manoplas) multiuso, de goma vulcanizada	ex 4015 90 00
		Prendas de vestir	ex 3926 20 00
		Ropa y accesorios	ex 4818 50 00
		Prendas de vestir confeccionadas con tejido de punto de las partidas 5903, 5906 o 5907	ex 6113 00 10 ex 6113 00 90
		Otras prendas con tejido de calcetería	6114
		Prendas de vestir de protección para uso quirúrgico/médico hechas con fieltro o tela sin tejer, impregnadas o no, recubiertas, revestidas o laminadas (tejidos de las partidas 56.02 o 56.03). Incluya las prendas de materiales no tejidos («spun-bonded»)	ex 6210 10
		Otras prendas de vestir de protección hechas con tejidos cauchutados o impregnados, recubiertos, revestidos o laminados (tejidos de las partidas 59.03, 59.06 o 59.07)-	ex 6210 20
			ex 6210 30
			ex 6210 40
			ex 6210 50
20	Cobertores de calzado/calzas	Cobertores de calzado/calzas	ex 3926 90 97
			ex 4818 90
			ex 6307 90 98
21	Gorros	Gorras de picos	ex 6505 00 30
		Gorros y otras protecciones para la cabeza y redecillas de cualquier material	ex 6505 00 90
		Los restantes gorros y protecciones para la cabeza, forrados/ajustados o no.	ex 6506
22	Termómetros	Termómetros de líquido para lectura directa Incluye los termómetros clínicos estándar de «mercurio en vidrio»	ex 9025 11 20
			ex 9025 11 80
		Termómetros digitales, o termómetros infrarrojos para medición sobre la frente	ex 9025 19 00
23	Jabón para el lavado de manos	Jabón y productos orgánicos tensioactivos y preparados para el lavado de manos (jabón de tocador)	ex 3401 11 00
			ex 3401 19 00
		Jabón y productos orgánicos tensioactivos	ex 3401 20 10
		Jabón en otras formas	ex 3401 20 90
		Agentes orgánicos tensioactivos (distintos del jabón) – Catiónicos	ex 3402 12
		Productos y preparaciones orgánicos tensioactivos para el lavado de la piel, en forma de líquido o crema y preparados para la venta al por menor, que contengan jabón o no.	ex 3401 30 00
24	Dispensadores de desinfectante para manos instalables en pared	Dispensadores de desinfectante para manos instalables en pared	ex 8479 89 97
25	Solución hidroalcohólica en litros	2207 10: sin desnaturalizar, con Vol. alcohol etílico del 80 % o más.	ex 2207 10 00
		2207 20: desnaturalizado, de cualquier concentración	ex 2207 20 00
		2208 90: sin desnaturalizar, con Vol. Inferior al 80 % de alcohol etílico	ex 2208 90 91
			ex 2208 90 99
26	Peróxido de hidrógeno al 3 % en litros. Peróxido de hidrógeno incorporado a preparados desinfectantes para la limpieza de superficies	Peróxido de hidrógeno, solidificado o no con urea	ex 2847 00 00
		Peróxido de hidrógeno a granel	
		Desinfectante para manos	ex 3808 94
		Otros preparados desinfectantes	

	Nombre del producto	Descripción del bien/producto	Código NC
27	Transportines de emergencia	Transporte para personas con discapacidad (sillas de ruedas)	ex 8713
		Camillas y carritos para el traslado de pacientes dentro de los hospitales o clínicas	ex 9402 90 00
28	Extractores ARN	Extractores ARN	9027 80
29	Kits de pruebas para el COVID-19 / Instrumental y aparatos utilizados en las pruebas diagnósticas	– Kits de prueba diagnóstica del Coronavirus – Reactivos de diagnóstico basados en reacciones inmunológicas	ex 3002 13 00 ex 3002 14 00 ex 3002 15 00 ex 3002 90 90
		Reactivos de diagnóstico basados en la reacción en cadena de la polimerasa (PCR) prueba del ácido nucleico.	ex 3822 00 00
		Instrumental utilizado en los laboratorios clínicos para el diagnóstico in vitro	ex 9027 80 80
		Kits para muestras	ex 9018 90 ex 9027 80
30	Hisopos	Guata, gasa, vendas, bastoncillos de algodón y artículos similares	ex 3005 90 10
			ex 3005 90 99
31	Material para la instalación de hospitales de campaña	Camas hospitalarias	ex 9402 90 00
		Carpas/tiendas de campaña	ex 6306 22 00, ex 6306 29 00
		Carpas/tiendas de campaña de plástico	ex 3926 90 97
32	Medicinas	– Peróxido de hidrógeno con presentación de medicamento Paracetamol – Hidrocloroquina/cloroquina – Lopinavir/Ritonavir – Remdesivir – Tocilizumab	ex 3003 90 00 ex 3004 90 00 ex 2924 29 70 ex 2933 49 90 ex 3003 60 00 ex 3004 60 00 ex 2933 59 95 ex 2934 10 00 ex 2934 99 60 ex 3002 13 00 ex 3002 14 00 ex 3002 15 00
33	Esterilizadores médicos, quirúrgicos o de laboratorio	Esterilizadores médicos, quirúrgicos o de laboratorio	ex 8419 20 00 ex 8419 90 15
34	1- propanol (alcohol propílico) y 2 – propanol (alcohol isopropílico)	1- propanol (alcohol propílico) y 2 – propanol (alcohol isopropílico)	ex 2905 12 00
35	Éteres, éteres-alcoholes, éteres fenoles, éteres-alcohol-fenoles, peróxidos de alcohol, otros peróxidos, peróxidos de cetona	Éteres, éteres-alcoholes, éteres fenoles, éteres-alcohol-fenoles, peróxidos de alcohol, otros peróxidos, peróxidos de cetona	ex 2909
36	Ácido fórmico	Ácido fórmico (y sales derivadas)	ex 2915 11 00 ex 2915 12 00
37	Ácido salicílico	Ácido salicílico y sales derivadas	ex 2918 21 00
38	Paños de un solo uso hechos de tejidos de la partida 5603, del tipo utilizado durante los procedimientos quirúrgicos	Paños de un solo uso hechos de tejidos de la partida 5603, del tipo utilizado durante los procedimientos quirúrgicos	6307 90 92
39	Telas no tejidas, estén o no impregnadas, recubiertas, revestidas o laminadas	Telas no tejidas, estén o no impregnadas, recubiertas, revestidas o laminadas	ex 5603 11 10 a
			ex 5603 94 90
40	Artículos de uso quirúrgico, médico o higiénico, no destinados a la venta al por menor	Cobertores de cama de papel	ex 4818 90
41	Cristalería de laboratorio, higiénica o farmacéutica	Cristalería de laboratorio, higiénica o farmacéutica, tanto si están calibrados o graduados o no.	ex 7017 10 00
			ex 7017 20 00
			ex 7017 90 00

Información relacionada

- El Real Decreto-ley 15/2020, de 21 de abril, ha sido convalidado por Acuerdo del Congreso de los Diputados, publicado por Resolución de 13 de mayo de 2020. Ref. BOE-A-2020-5051

§ 183

Resolución de 23 de abril de 2020, de la Secretaría General de Pesca, por la que se publican los precios de activación y los costes técnicos y financieros para 2020, del mecanismo de almacenamiento previsto en la organización común de mercados en el sector de los productos de la pesca y de la acuicultura

Ministerio de Agricultura, Pesca y Alimentación
«BOE» núm. 114, de 24 de abril de 2020
Última modificación: 8 de mayo de 2020
Referencia: BOE-A-2020-4631

El mecanismo de almacenamiento contemplado en el artículo 30 del Reglamento (UE) n.º 1379/2013, de 11 de diciembre de 2013, por el que se establece la organización común de mercados en el sector de los productos de la pesca y de la acuicultura (Reglamento OCM en adelante), finalizó su vigencia con fecha de 31 de diciembre de 2018, según establece el artículo 67 del Reglamento (UE) n.º 508/2014, 15 de mayo de 2014, relativo al Fondo Europeo Marítimo y de Pesca (en adelante FEMP).

Como consecuencia de la crisis del COVID-19, la Comisión Europea ha propuesto una modificación de la OCM y el FEMP, al objeto de que las organizaciones de productores puedan recibir apoyo financiero por la aplicación del almacenamiento durante el período del 1 de febrero al 31 de diciembre de 2020.

El artículo 31.4 del Reglamento de la OCM, establece que los Estados miembros, previo examen de las propuestas de las organizaciones de productores reconocidas en sus respectivos territorios, determinarán los precios de activación que deberán aplicar las organizaciones de productores en el caso de utilizar el mecanismo de almacenamiento previsto en su artículo 30.

La propuesta de reactivación del mecanismo de almacenamiento, establece la ampliación de un mayor número de especies que pueden beneficiarse del mismo, así como la inclusión de los productos procedentes de la acuicultura.

Si bien no se ha producido en el día de la fecha la publicación de la modificación de la OCM y FEMP, dada la urgencia en su puesta en marcha, la presente Resolución establece los precios de activación de determinadas especies que pueden acogerse al mecanismo de almacenamiento del artículo 67 del FEMP, y únicamente para productos procedentes de la pesca extractiva.

En su caso, si fuera necesario, se publicará en otra fecha posterior, una nueva Resolución para otras especies.

El Reglamento de Ejecución (UE) n.º 1419/2013, de 17 de diciembre de 2013, establece en su anexo IV el formato de la publicación de los precios de activación.

Por otro lado, el artículo 67 del FEMP, determina que el importe de la ayuda de este mecanismo, no superará el importe de los costes técnicos y financieros de las medidas

necesarias para la estabilización y el almacenamiento, debiendo los Estados Miembros fijar la cuantía de los costes técnicos y financieros aplicados en su territorio.

Esta Secretaría General de Pesca, una vez oído al sector interesado, resuelve:

Primero.

Publicar como anexo I de la presente Resolución, determinados precios de activación aplicables a cada especie por peso, según corresponda en virtud de lo previsto en el anexo II de Reglamento (CE) 2406/96, de 26 de noviembre de 1996, por el que se establecen normas comunes de comercialización para determinados productos pesqueros.

Segundo.

Los precios de activación serán de aplicación por las organizaciones de productores pesqueros reconocidas en España durante el año 2020 expresados en euros por kilogramo (€/kg).

En el caso de las especies no desglosadas por tallas, los precios se entenderán para todas las tallas comerciales.

Tercero.

Publicar como anexo II de la presente Resolución, los costes técnicos y financieros para el año 2020 que se utilizarán para el cálculo de la ayuda del mecanismo de almacenamiento, según el artículo 67 del FEMP.

Cuarto.

La presente Resolución surtirá efectos desde el 23 de abril de 2020.

ANEXO I

Conservación	Denominación comercial especies (medidas urgentes COVID-19)	Denominación científica	Código Nomenclatura Combinada 2020	Código FAO	Talla	Presentación	Precios de activación 2020 (euros por kilogramo)
Congelado.	BRECA.	Pagellus erythrinus.	0303 89 50	PAC	-	Entero, eviscerado, descabezado y sin cola	0,85
Congelado.	BRECA CHATA.	Pagellus bellottii.	0303 89 50	PAR	-	Entero, eviscerado, descabezado y sin cola	0,80
Congelado.	CHOCO O JIBIA O SEPIA.	Sepia officinalis.	0307 43 29	CTC	-	Entero, eviscerado, descabezado y sin cola	2,11
Congelado.	DENTON O DENTON EUROPEO.	Dentex dentex.	0303 89 50	DEC	-	Entero, eviscerado, descabezado y sin cola	1,07
Congelado.	FLETAN NEGRO O HALIBUT NEGRO.	Reinhardtius hippoglossoides.	0303 31 10	GHL	-	Entero, eviscerado, descabezado y sin cola	4,10
Congelado.	MERLUZA ARGENTINA O SUDAMERICANA.	Merluccius hubbsi.	0303 66 12	HKP	-	Entero, eviscerado, descabezado y sin cola	1,31
Congelado.	MERLUZA ARGENTINA O SUDAMERICANA.	Merluccius hubbsi.	0304 74 15	HKP	-	Fileteado	1,52
Congelado.	MERLUZA AUSTRAL O MERLUZA DE CHILE O M. SUREÑA.	Merluccius australis.	0303 66 13	HKN	-	Entero, eviscerado, descabezado y sin cola	1,40
Congelado.	MERLUZA NEGRA O MERLUZA DE ANGOLA.	Merluccius polli.	0303 66 19	HKB	-	Entero, eviscerado, descabezado y sin cola	1,09
Congelado.	MERLUZA NEGRA O MERLUZA DEL SENEGAL.	Merluccius senegalensis.	0303 66 19	HKM	-	Entero, eviscerado, descabezado y sin cola	1,13
Congelado.	PEZ ESPADA O EMPERADOR.	Xiphias gladius.	0303 57 00	SWO	-	Entero, eviscerado, descabezado y sin cola	4,57
Congelado.	RABIL O ATUN DE ALETA AMARILLA.	Thunnus albacares.	0303 42 20 Y 0303 42 90	YFT	-	Entero, eviscerado, descabezado y sin cola	1,71
Fresco o Refrigerado.	ATÚN BLANCO O BONITO DEL NORTE O ALBACORA.	Thunnus alalunga.	0302 31 10 Y 0302 31 90	ALB	1	Entero, eviscerado, descabezado y sin cola	2,95
Fresco o Refrigerado.	ATÚN BLANCO O BONITO DEL NORTE O ALBACORA.	Thunnus alalunga.	0302 31 10 Y 0302 31 90	ALB	2	Entero, eviscerado, descabezado y sin cola	2,20
Fresco o Refrigerado.	ATÚN ROJO DEL ATLÁNTICO.	Thunnus thynnuss.	0302 35 11	BFT	1	Entero, eviscerado, descabezado y sin cola	7,12
Fresco o Refrigerado.	ATÚN ROJO DEL ATLÁNTICO.	Thunnus thynnuss.	0302 35 11	BFT	2	Entero, eviscerado, descabezado y sin cola	5,74
Fresco o Refrigerado.	ATÚN ROJO DEL ATLÁNTICO.	Thunnus thynnuss.	0302 35 11	BFT	3	Entero, eviscerado, descabezado y sin cola	4,40

Conservación	Denominación comercial especies (medidas urgentes COVID-19)	Denominación científica	Código Nomenclatura Combinada 2020	Código FAO	Talla	Presentación	Precios de activación 2020 (euros por kilogramo)
Fresco o Refrigerado.	ATÚN ROJO DEL ATLÁNTICO.	Thunnus thynnuss.	0302 35 11	BFT	4	Entero, eviscerado, descabezado y sin cola	5,35
Fresco o Refrigerado.	ATÚN ROJO DEL ATLÁNTICO.	Thunnus thynnuss.	0302 35 11	BFT	5	Entero, eviscerado, descabezado y sin cola	6,15
Fresco o Refrigerado.	BACALADILLA.	Micromesistius poutassou.	0302 56 00	WHB	1	Entero, eviscerado, descabezado y sin cola	0,71
Fresco o Refrigerado.	BACALADILLA.	Micromesistius poutassou.	0302 56 00	WHB	2	Entero, eviscerado, descabezado y sin cola	0,50
Fresco o Refrigerado.	BACALADILLA.	Micromesistius poutassou.	0302 56 00	WHB	3	Entero, eviscerado, descabezado y sin cola	0,42
Fresco o Refrigerado.	BACALADILLA.	Micromesistius poutassou.	0302 56 00	WHB	4	Entero, eviscerado, descabezado y sin cola	0,32
Fresco o Refrigerado.	BOGA.	Boops boops.	0302 85 90	BOG	1	Entero, eviscerado, descabezado y sin cola	0,25
Fresco o Refrigerado.	BOGA.	Boops boops.	0302 85 90	BOG	2	Entero, eviscerado, descabezado y sin cola	0,20
Fresco o Refrigerado.	BOGA.	Boops boops.	0302 85 90	BOG	3	Entero, eviscerado, descabezado y sin cola	0,15
Fresco o Refrigerado.	BOQUERON O ANCHOA.	Engraulis encrasicolus.	0302 42 00	ANE	1	Entero, eviscerado, descabezado y sin cola	1,59
Fresco o Refrigerado.	BOQUERON O ANCHOA.	Engraulis encrasicolus.	0302 42 00	ANE	2	Entero, eviscerado, descabezado y sin cola	1,20
Fresco o Refrigerado.	BOQUERON O ANCHOA.	Engraulis encrasicolus.	0302 42 00	ANE	3	Entero, eviscerado, descabezado y sin cola	0,70
Fresco o Refrigerado.	BOQUERON O ANCHOA.	Engraulis encrasicolus.	0302 42 00	ANE	4	Entero, eviscerado, descabezado y sin cola	1,06
Fresco o Refrigerado.	CABALLA.	Scomber scombrus.	0302 44 00	MAC	1	Entero, eviscerado, descabezado y sin cola	0,65
Fresco o Refrigerado.	CABALLA.	Scomber scombrus.	0302 44 00	MAC	2	Entero, eviscerado, descabezado y sin cola	0,70
Fresco o Refrigerado.	CABALLA.	Scomber scombrus.	0302 44 00	MAC	3	Entero, eviscerado, descabezado y sin cola	0,64
Fresco o Refrigerado.	CABALLA.	Scomber scombrus.	0302 44 00	MAC	MED	Entero, eviscerado, descabezado y sin cola	0,75
Fresco o Refrigerado.	ESTORNINO DEL ATLÁNTICO O CABALLA DEL SUR.	Scomber colias.	0302 89 90	VMA	-	Entero, eviscerado, descabezado y sin cola	0,38
Fresco o Refrigerado.	FANECA.	Trisopterus luscus.	0302 59 90	BIB	1	Entero, eviscerado, descabezado y sin cola	1,76
Fresco o Refrigerado.	FANECA.	Trisopterus luscus.	0302 59 90	BIB	2	Entero, eviscerado, descabezado y sin cola	1,44
Fresco o Refrigerado.	FANECA.	Trisopterus luscus.	0302 59 90	BIB	3	Entero, eviscerado, descabezado y sin cola	1,12
Fresco o Refrigerado.	FANECA.	Trisopterus luscus.	0302 59 90	BIB	4	Entero, eviscerado, descabezado y sin cola	0,56
Fresco o Refrigerado.	JUREL.	Trachurus trachurus.	0302 45 10	HOM	1	Entero, eviscerado, descabezado y sin cola	0,63
Fresco o Refrigerado.	JUREL.	Trachurus trachurus.	0302 45 10	HOM	2	Entero, eviscerado, descabezado y sin cola	0,60
Fresco o Refrigerado.	JUREL.	Trachurus trachurus.	0302 45 10	HOM	3	Entero, eviscerado, descabezado y sin cola	0,49
Fresco o Refrigerado.	JUREL.	Trachurus trachurus.	0302 45 10	HOM	4	Entero, eviscerado, descabezado y sin cola	0,25
Fresco o Refrigerado.	JUREL.	Trachurus trachurus.	0302 45 10	HOM	5	Entero, eviscerado, descabezado y sin cola	0,57
Fresco o Refrigerado.	MERLUZA O MERLUZA EUROPEA.	Merluccius merluccius.	0302 54 19	HKE	1	Entero, eviscerado, descabezado y sin cola	3,90
Fresco o Refrigerado.	MERLUZA O MERLUZA EUROPEA.	Merluccius merluccius.	0302 54 19	HKE	2	Entero, eviscerado, descabezado y sin cola	3,37
Fresco o Refrigerado.	MERLUZA O MERLUZA EUROPEA.	Merluccius merluccius.	0302 54 19	HKE	3	Entero, eviscerado, descabezado y sin cola	2,51
Fresco o Refrigerado.	MERLUZA O MERLUZA EUROPEA.	Merluccius merluccius.	0302 54 19	HKE	4	Entero, eviscerado, descabezado y sin cola	2,31
Fresco o Refrigerado.	MERLUZA O MERLUZA EUROPEA.	Merluccius merluccius.	0302 54 19	HKE	5	Entero, eviscerado, descabezado y sin cola	2,91
Fresco o Refrigerado.	MERLUZA O MERLUZA EUROPEA.	Merluccius merluccius.	0302 54 19	HKE	MED	Entero, eviscerado, descabezado y sin cola	3,61
Fresco o Refrigerado.	PATUDO O ATÚN DE OJO GRANDE O PATUDO DEL ATLANTICO.	Thunnus obesus.	0302 34 10 Y 0302 34 90	BET	1	Entero, eviscerado, descabezado y sin cola	2,00
Fresco o Refrigerado.	PATUDO O ATÚN DE OJO GRANDE O PATUDO DEL ATLANTICO.	Thunnus obesus.	0302 34 10 Y 0302 34 90	BET	2	Entero, eviscerado, descabezado y sin cola	1,27
Fresco o Refrigerado.	RAPE BLANCO.	Lophius piscatorius.	0302 89 50	MON	1	Entero, eviscerado, descabezado y sin cola	4,00
Fresco o Refrigerado.	RAPE BLANCO.	Lophius piscatorius.	0302 89 50	MON	2	Entero, eviscerado, descabezado y sin cola	4,00

Conservación	Denominación comercial especies (medidas urgentes COVID-19)	Denominación científica	Código Nomenclatura Combinada 2020	Código FAO	Talla	Presentación	Precios de activación 2020 (euros por kilogramo)
Fresco o Refrigerado.	RAPE BLANCO.	Lophius piscatorius.	0302 89 50	MON	3	Entero, eviscerado, descabezado y sin cola	4,00
Fresco o Refrigerado.	RAPE BLANCO.	Lophius piscatorius.	0302 89 50	MON	4	Entero, eviscerado, descabezado y sin cola	4,00
Fresco o Refrigerado.	RAPE BLANCO.	Lophius piscatorius.	0302 89 50	MON	5	Entero, eviscerado, descabezado y sin cola	3,05
Fresco o Refrigerado.	RAPE NEGRO.	Lophius budegassa.	0302 89 50	ANK	1	Entero, eviscerado, descabezado y sin cola	4,00
Fresco o Refrigerado.	RAPE NEGRO.	Lophius budegassa.	0302 89 50	ANK	2	Entero, eviscerado, descabezado y sin cola	4,00
Fresco o Refrigerado.	RAPE NEGRO.	Lophius budegassa.	0302 89 50	ANK	3	Entero, eviscerado, descabezado y sin cola	4,00
Fresco o Refrigerado.	RAPE NEGRO.	Lophius budegassa.	0302 89 50	ANK	4	Entero, eviscerado, descabezado y sin cola	4,00
Fresco o Refrigerado.	RAPE NEGRO.	Lophius budegassa.	0302 89 50	ANK	5	Entero, eviscerado, descabezado y sin cola	4,00
Fresco o Refrigerado.	SARDINA.	Sardina pilchardus.	0302 43 10	PIL	1	Entero, eviscerado, descabezado y sin cola	0,53
Fresco o Refrigerado.	SARDINA.	Sardina pilchardus.	0302 43 10	PIL	2	Entero, eviscerado, descabezado y sin cola	0,40
Fresco o Refrigerado.	SARDINA.	Sardina pilchardus.	0302 43 10	PIL	3	Entero, eviscerado, descabezado y sin cola	0,32
Fresco o Refrigerado.	SARDINA.	Sardina pilchardus.	0302 43 10	PIL	4	Entero, eviscerado, descabezado y sin cola	0,30

ANEXO II

A) Costes técnicos: Se incluyen mano de obra, energía, transporte y otros costes derivados.

Congelación: 263 euros por tonelada y mes.
Salazón: 515 euros por tonelada y mes.
Desecado: 410 euros por tonelada y mes.
Marinado: 463 euros por tonelada y mes.
Cocción y pasteurización: 683 euros por tonelada y mes.

B) Costes financieros: Se fijará una cantidad a tanto alzado de 10 euros por tonelada y mes.

Total costes:

Congelación: 273 euros por tonelada y mes.
Salazón: 525 euros por tonelada y mes.
Desecado: 420 euros por tonelada y mes.
Marinado: 473 euros por tonelada y mes.
Cocción y pasteurización: 693 euros por tonelada y mes.

§ 184

Resolución de 4 de mayo de 2020, de la Secretaría General de Pesca, por la que se publican precios de activación para el año 2020, del mecanismo de almacenamiento previsto en la organización común de mercados en el sector de los productos de la pesca y de la acuicultura, financiado por el Fondo Europeo Marítimo y de Pesca; y se modifica la Resolución de 23 de abril de 2020, por la que se publican los precios de activación y los costes técnicos y financieros para 2020, del mecanismo de almacenamiento previsto en la organización común de mercados en el sector de los productos de la pesca y de la acuicultura

Ministerio de Agricultura, Pesca y Alimentación
«BOE» núm. 128, de 8 de mayo de 2020
Última modificación: sin modificaciones
Referencia: BOE-A-2020-4883

Como consecuencia de la crisis del COVID-19, ha sido publicado el Reglamento (UE) 2020/560 del Parlamento Europeo y del Consejo de 23 de abril de 2020 por el que se modifican los Reglamentos (UE) n.º 508/2014 y (UE) n.º 1379/2013 en relación con medidas específicas para atenuar el impacto del brote de COVID-19 en el sector de la pesca y la acuicultura, al objeto de que las organizaciones de productores puedan recibir apoyo financiero por la aplicación del almacenamiento durante el período del 1 de febrero al 31 de diciembre de 2020.

El artículo 31.4 del Reglamento de la OCM, establece que los Estados miembros, previo examen de las propuestas de las organizaciones de productores reconocidas en sus respectivos territorios, determinarán los precios de activación que deberán aplicar las organizaciones de productores en el caso de utilizar el mecanismo de almacenamiento previsto en su artículo 30.

La presente Resolución procede a establecer nuevos precios complementarios a la Resolución de 23 de abril de 2020, de la Secretaría General de Pesca, por la que se publican los precios de activación y los costes técnicos y financieros para 2020, del mecanismo de almacenamiento previsto en la organización común de mercados en el sector de los productos de la pesca y de la acuicultura.

Esta Secretaría General de Pesca, una vez oído al sector interesado, resuelve:

Primero.

Publicar como anexo I de la presente Resolución, determinados precios de activación aplicables a cada especie por peso, según corresponda en virtud de lo previsto en el anexo II

de Reglamento (CE) 2406/96, de 26 de noviembre de 1996, por el que se establecen normas comunes de comercialización para determinados productos pesqueros.

Segundo.

Los precios de activación serán de aplicación por las organizaciones de productores pesqueros reconocidas en España durante el año 2020 expresados en euros por kilogramo (€/Kg).

En el caso de las especies no desglosadas por tallas, los precios se entenderán para todas las tallas comerciales.

Tercero.

La Resolución de 23 de abril de la Secretaría General de Pesca, por la que se publican los precios de activación y los costes técnicos y financieros para 2020, del mecanismo de almacenamiento previsto en la organización común de mercados en el sector de los productos de la pesca y de la acuicultura se modifica como sigue:

1) En el anexo I bajo la columna de «Presentación» entero se sustituye por entero, eviscerado, descabezado y sin cola.

2) En el anexo I se sustituye el código de nomenclatura combinada de 2020 para *Sepia officinalis* por «0307 43 29».

Cuarto.

La presente Resolución surtirá efectos desde el 4 de mayo de 2020.

ANEXO I

Conservación	Denominación comercial especies (medidas urgentes COVID–19)	Denominación científica	Código Nomenclatura Combinada 2020	Código FAO	Talla	Presentación	Precios de activación 2020 (euros por kilogramo)
Congelado	ATÚN BLANCO O BONITO DEL NORTE O ALBACO	*Thunnus alalunga*	0303 41 10	ALB	–	Entero, eviscerado, descabezado y sin cola	2,14
Congelado	ATÚN ROJO O DE ALETA AZUL	*Thunnus thynnuss*	0303 45 12	BFT	–	Entero, eviscerado, descabezado y sin cola	6,00
Congelado	CALAMAR PATAGÓNICO O DEL PERÚ	*Loligo gahi* (=patagónica)	0307 43 35	SQP	–	Todas las presentaciones	1,88
Congelado	CALAMARES	*Loligo* spp	0307 43 38	SQC*	–	Todas las presentaciones	2,96
Congelado	LISTADO O BONITO DE VIENTRE RAYADO	*Katsuwomus pelamis*	0303 43 10	SKJ	–	Entero, eviscerado, descabezado y sin cola	0,97
Congelado	PEZ ESPADA O EMPERADOR,	*Xiphias gladius*	0304 84 00 (filetes) 0304 91 00 (otras carnes)	SWO	–	Filetes y otras carnes	4,40
Congelado	POTA	*Illex illecebrosus*	0307 43 92	SQI	–	Todas las presentaciones	1,80
Congelado	POTA ARGENTINA	*Illex argentinus*	0307 43 92	SQA	–	Todas las presentaciones	1,90
Congelado	POTAS	*Illex* spp	0307 43 92	ILL*	–	Todas las presentaciones	2,00
Congelado	PULPOS	*Octopus vulgaris*	0307 52 00	OCC	–	Todas las presentaciones	3,68
Congelado	VOLADOR	*Todarodes sagittatus*	0307 43 95	SQE	–	Todas las presentaciones	1,12
Fresco o refrigerado	ABADEJO	*Pollachius pollachius*	0302 59 30	POL	1	Entero, eviscerado, descabezado y sin cola	3,32
Fresco o refrigerado	ABADEJO	*Pollachius pollachius*	0302 59 30	POL	2	Entero, eviscerado, descabezado y sin cola	3,28
Fresco o refrigerado	ABADEJO	*Pollachius pollachius*	0302 59 30	POL	3	Entero, eviscerado, descabezado y sin cola	3,25
Fresco o refrigerado	ABADEJO	*Pollachius pollachius*	0302 59 30	POL	4	Entero, eviscerado, descabezado y sin cola	3,20
Fresco o refrigerado	CONGRIO	*Conger conger*	0302 89 90	COE	1	Entero, eviscerado, descabezado y sin cola	1,67
Fresco o refrigerado	CONGRIO	*Conger conger*	0302 89 90	COE	2	Entero, eviscerado, descabezado y sin cola	1,60
Fresco o refrigerado	CONGRIO	*Conger conger*	0302 89 90	COE	3	Entero, eviscerado, descabezado y sin cola	0,80
Fresco o refrigerado	GALLO DEL NORTE	*Lepidorhombus whiffiagonis*	0302 29 10	MEG	1	Entero, eviscerado, descabezado y sin cola	3,44
Fresco o refrigerado	GALLO DEL NORTE	*Lepidorhombus whiffiagonis*	0302 29 10	MEG	2	Entero, eviscerado, descabezado y sin cola	3,60
Fresco o refrigerado	GALLO DEL NORTE	*Lepidorhombus whiffiagonis*	0302 29 10	MEG	3	Entero, eviscerado, descabezado y sin cola	3,15
Fresco o refrigerado	GALLO DEL NORTE	*Lepidorhombus whiffiagonis*	0302 29 10	MEG	4	Entero, eviscerado, descabezado y sin cola	2,20

Conservación	Denominación comercial especies (medidas urgentes COVID–19)	Denominación científica	Código Nomenclatura Combinada 2020	Código FAO	Talla	Presentación	Precios de activación 2020 (euros por kilogramo)
Fresco o refrigerado	GALLOS	*Lepidorhombus* spp	0302 29 10	LEZ*	1	Entero, eviscerado, descabezado y sin cola	3,44
Fresco o refrigerado	GALLOS	*Lepidorhombus* spp	0302 29 10	LEZ*	2	Entero, eviscerado, descabezado y sin cola	3,87
Fresco o refrigerado	GALLOS	*Lepidorhombus* spp	0302 29 10	LEZ*	3	Entero, eviscerado, descabezado y sin cola	3,15
Fresco o refrigerado	GALLOS	*Lepidorhombus* spp	0302 29 10	LEZ*	4	Entero, eviscerado, descabezado y sin cola	2,20
Fresco o refrigerado	GARNEO	*Trigla lyra*	0302 89 90	GUN	1	Entero, eviscerado, descabezado y sin cola	3,04
Fresco o refrigerado	GARNEO	*Trigla lyra*	0302 89 90	GUN	2	Entero, eviscerado, descabezado y sin cola	2,67
Fresco o refrigerado	GARNEO	*Trigla lyra*	0302 89 90	GUN	3	Entero, eviscerado, descabezado y sin cola	1,76
Fresco o refrigerado	GARNEO	*Trigla lyra*	0302 89 90	GUN	4	Entero, eviscerado, descabezado y sin cola	0,97
Fresco o refrigerado	LISTADO O BONITO DE VIENTRE RAYADO	*Katsuwomus pelamis*	0302 33 10	SKJ	–	Entero, eviscerado, descabezado y sin cola	0,78
Fresco o refrigerado	MARUCA	*Molva molva*	0302 59 40	LIN	1	Entero, eviscerado, descabezado y sin cola	2,15
Fresco o refrigerado	MARUCA	*Molva molva*	0302 59 40	LIN	2	Entero, eviscerado, descabezado y sin cola	1,68
Fresco o refrigerado	MARUCA	*Molva molva*	0302 59 40	LIN	3	Entero, eviscerado, descabezado y sin cola	1,45
Fresco o refrigerado	MARUCA	*Molva molva*	303 59 40	LIN	4	Entero, eviscerado, descabezado y sin cola	1,79
Fresco o refrigerado	RUBIO	*Trigla* spp	0302 89 90	GUY*	1	Entero, eviscerado, descabezado y sin cola	2,18
Fresco o refrigerado	RUBIO	*Trigla* spp	0302 89 90	GUY*	2	Entero, eviscerado, descabezado y sin cola	1,49
Fresco o refrigerado	RUBIO	*Trigla* spp	0302 89 90	GUY*	3	Entero, eviscerado, descabezado y sin cola	1,61
Fresco o refrigerado	RUBIO	*Trigla* spp	0302 89 90	GUY*	4	Entero, eviscerado, descabezado y sin cola	1,47
Fresco o refrigerado	VIEIRA O VENERA	*Pecten maximus*	0307 21 00	SCE	–	Entero	4,21

* Especie genérica «spp»: solamente se podrá aplicar en el caso de las especies que, perteneciendo a ese mismo género, no cuenten con una denominación comercial específica en la resolución de 24 de mayo 2019, de la Secretaría General de Pesca, por la que se publica el listado de denominaciones comerciales de especies pesqueras y de acuicultura admitidas en España.

§ 185

Resolución de 30 de abril de 2020, del Servicio Público de Empleo Estatal, por la que se desarrolla el procedimiento para la tramitación de solicitudes del subsidio extraordinario por falta de actividad para las personas integradas en el Sistema Especial para Empleados de Hogar del Régimen General de la Seguridad Social regulado en el Real Decreto-ley 11/2020, de 31 de marzo, por el que se adoptan medidas urgentes complementarias en el ámbito social y económico para hacer frente al COVID-19

Ministerio de Trabajo y Economía Social
«BOE» núm. 124, de 4 de mayo de 2020
Última modificación: sin modificaciones
Referencia: BOE-A-2020-4801

La emergencia sanitaria provocada por el coronavirus COVID-19 ha tenido un impacto directo en la economía y en la sociedad, que junto a las medidas sanitarias de contención, ha derivado en una necesaria reducción de las relaciones sociales y laborales con el fin de mitigar la propagación del virus, restringiendo la movilidad y paralizando ciertas actividades.

En estas circunstancias excepcionales, el Real Decreto-ley 11/2020, de 31 de marzo, por el que se adoptan medidas urgentes complementarias en el ámbito social y económico para hacer frente al COVID-19 ha establecido medidas orientadas a proteger el empleo y a ayudar a las personas más vulnerables, entre las que se encuentra el colectivo de las empleadas de hogar.

El subsidio extraordinario por falta de actividad para las personas integradas en el Sistema Especial para Empleados de Hogar, de acuerdo con lo dispuesto en la Exposición de Motivos del citado Real Decreto-ley, protege la falta de actividad, la reducción de las horas trabajadas o la extinción del contrato como consecuencia del COVID-19. La cuantía del subsidio dependerá de la retribución percibida con anterioridad, así como de la reducción de actividad que se sufra, exigiéndose una prueba acreditativa de dicha reducción al empleador. Este subsidio es compatible con el mantenimiento de otras actividades y la cuantía máxima a recibir será el importe mensual del SMI.

La Ley 27/2011, de 1 de agosto, sobre actualización, adecuación y modernización del sistema de Seguridad Social determinó la integración del Régimen Especial de la Seguridad Social de los Empleados de Hogar en el Régimen General, mediante el establecimiento de un sistema especial, y equiparó en términos generales la protección otorgada si bien excluyó expresamente la contingencia de desempleo, de modo que aquellas personas trabajadoras del Sistema Especial para Empleados de Hogar que acreditasen cotizaciones sólo en el mismo no tendrían derecho a la prestación por desempleo, ya que en dicho Sistema no se cotiza por dicha contingencia.

El subsidio extraordinario se configura así como un instrumento adecuado para paliar esa situación de desprotección, al que se ha dotado de una regulación específica e independiente de la contenida en el título III de la Ley General de la Seguridad Social aprobado por el Real Decreto Legislativo 8/2015, de 30 de octubre, para las prestaciones por desempleo, circunstancia que se justifica por tratarse de una medida que, al margen de tener como destinatarias a personas que pertenecen a un colectivo no incluido en dicha Ley, presenta unos requisitos de acceso y unas características en cuanto a la duración, cuantía, incompatibilidades, etc., muy distintas a las establecidas para las prestaciones por desempleo de nivel contributivo o asistencial, lo que impide que su gestión pueda realizarse del modo previsto para aquellas.

El Real Decreto-ley 11/2020, de 31 de marzo, establece en su disposición transitoria tercera que en el plazo de un mes a partir de su entrada en vigor, el Servicio Público de Empleo Estatal (SEPE) establecerá el procedimiento para la tramitación de solicitudes, determinará los formularios, sistema de tramitación (presencial o telemático) y los plazos para su presentación.

En virtud de lo anterior, esta Dirección General del Servicio Público de Empleo Estatal dicta la presente resolución:

Primera. *Objeto de la resolución.*

La presente Resolución tiene por objeto establecer el procedimiento para la tramitación del subsidio extraordinario por falta de actividad para las personas integradas en el Sistema Especial para Empleados de Hogar regulado en los artículos 30, 31 y 32 del Real Decreto-ley 11/2020, de 31 de marzo, por el que se adoptan medidas urgentes complementarias en el ámbito social y económico para hacer frente al COVID-19.

Segunda. *Ámbito subjetivo de aplicación y hecho causante.*

Serán beneficiarias del subsidio extraordinario por falta de actividad para las personas integradas en el Sistema Especial para Empleados de Hogar del Régimen General de la Seguridad Social las personas que, estando de alta en dicho Sistema Especial antes la entrada en vigor del Real Decreto 463/2020, de 14 de marzo, por el que se declara el estado de alarma para la gestión de la situación de crisis sanitaria ocasionada por el COVID-19, se encuentren en alguna de las siguientes situaciones:

a) Hayan dejado de prestar servicios, total o parcialmente, con carácter temporal, a fin de reducir el riesgo de contagio, por causas ajenas a su voluntad, en uno o varios domicilios con motivo de la crisis sanitaria del COVID-19.

b) Se haya extinguido su contrato de trabajo por la causa de despido recogida en el artículo 49.1.k) del Real Decreto Legislativo 2/2015, de 23 de octubre, por el que se aprueba el Texto Refundido de la Ley del Estatuto de los Trabajadores, por el desistimiento del empleador o empleadora, en los términos previstos en el artículo 11.3 del Real Decreto 1620/2011, de 14 de noviembre, por el que se regula la relación laboral de carácter especial del servicio del hogar familiar, por muerte o cualquier otra causa de fuerza mayor imputable al empleador que imposibilite definitivamente la prestación del trabajo, siempre que las causas que determinen la extinción del contrato sean ajenas a la voluntad de la persona trabajadora y se deban a la crisis sanitaria del COVID-19.

Los hechos causantes deberán haberse producido con posterioridad al día 14 de marzo, fecha de entrada en vigor del Real Decreto 463/2020, de 14 de marzo, y durante la vigencia del estado de alarma.

Tercera. *Solicitud del subsidio extraordinario y plazo de presentación.*

1. El subsidio extraordinario deberá solicitarse presentando el formulario disponible en la sede electrónica (SEPE) debidamente cumplimentado.

La solicitud se acompañará de la declaración responsable firmada por la persona o personas empleadoras, en la que se confirme que los datos consignados por la persona trabajadora en la solicitud sobre la relación laboral que les une son ciertos.

2. La presentación de la solicitud se realizará preferentemente por medios electrónicos a través de la sede electrónica del SEPE, del Registro Electrónico General de la AGE, así como por cualquiera de los medios establecidos en el artículo 16.4 de la Ley 39/2015, de 1 de octubre, del Procedimiento Administrativo Común de las Administraciones Públicas.

3. El plazo de presentación de la solicitud se iniciará al día siguiente de la publicación de la presente resolución en el «Boletín Oficial del Estado» y finalizará el último día de vigencia de la medida, de conformidad con la disposición final duodécima del Real Decreto-ley 11/2020, de 31 de marzo.

Cuarta. *Documentación a acompañar y acreditación del hecho causante.*

1. En el caso de que la persona trabajadora haya dejado de prestar servicios con carácter temporal, total o parcialmente, y por tanto se mantenga de alta en el Sistema Especial para Empleados de Hogar, el hecho causante se acreditará mediante la presentación de una declaración responsable suscrita por el empleador.

En el caso de que haya varios empleadores se deberá presentar una declaración por cada uno de los trabajos suspendidos total o parcialmente.

Esta declaración responsable se realizará en el modelo disponible en la sede electrónica del SEPE. En todo caso, la declaración responsable del empleador o titular del hogar familiar acredita y declara que la persona trabajadora ha dejado de prestar servicios, total o parcialmente, con carácter temporal, a fin de reducir el riesgo de contagio, por causas ajenas a su voluntad, en el domicilio del empleador con motivo de la crisis sanitaria del COVID-19.

2. En el supuesto de extinción del contrato de trabajo por las causas detalladas en la instrucción segunda, letra b), para acreditar la concurrencia de los requisitos exigidos para acceder al subsidio deberá aportarse junto a la solicitud, bien la carta de despido, bien la comunicación del desistimiento de la persona empleadora, o bien la documentación acreditativa de la baja en el Sistema Especial para Empleados del Hogar del Régimen General de la Seguridad Social. En este caso no será necesario aportar la declaración responsable de la persona empleadora.

3. En caso de que en el momento del hecho causante se mantengan otra u otras relaciones laborales, deberá aportarse declaración responsable suscrita por el empleador o empleadores haciendo constar las retribuciones netas percibidas.

Así mismo, si en el momento del hecho causante la persona solicitante estuviera realizando una actividad por cuenta propia deberá aportar la documentación que acredite los ingresos derivados de aquella o hacerlo constar en una declaración responsable.

Quinta. *Nacimiento del derecho y duración.*

1. El derecho al subsidio nacerá a partir de la fecha en que se produzca la reducción total o parcial de la actividad, o a partir del día en que se extinga la relación laboral.

A estos efectos, se entenderá por fecha efectiva de nacimiento del derecho la que conste en la declaración responsable suscrita por el empleador cuando el hecho causante consista en la reducción de la actividad, o la fecha de baja en la Seguridad Social en el caso de extinción de la relación laboral.

2. Si en el momento del hecho causante se estuvieran desarrollando actividades por cuenta ajena o por cuenta propia será imprescindible para que se produzca el nacimiento del derecho, que los ingresos derivados de aquellos trabajos no alcancen el importe del Salario Mínimo Interprofesional, excluida la parte proporcional de las pagas extraordinarias.

3. La duración del subsidio extraordinario se extenderá desde la fecha del nacimiento del derecho hasta el último día de vigencia de la medida, de conformidad con la disposición final duodécima del Real Decreto-ley 11/2020, de 31 de marzo, siempre que el importe del subsidio sumado a los ingresos derivados del resto de actividades compatibles no sea superior al Salario Mínimo Interprofesional.

Sexta. *Determinación de la cuantía.*

La determinación de la cuantía del subsidio se realizará según lo establecido en los artículos 31 y 32 del Real Decreto-ley 11/2020, de acuerdo con las siguientes reglas:

a) La cuantía del subsidio extraordinario por falta de actividad será el resultado de aplicar a la base reguladora correspondiente a la actividad que se hubiera dejado de desempeñar el porcentaje del 70%.

Siendo la base reguladora diaria de la prestación, la base de cotización del empleado de hogar correspondiente al mes anterior al hecho causante dividida entre 30.

b) De conformidad con la casuística del artículo 32 del Real Decreto-ley 11/2020, se adicionan a las reglas anteriores las siguientes:

Primera. En el caso de pérdida parcial de la actividad, la cuantía del subsidio indicada se percibirá en proporción directa al porcentaje de reducción de jornada que haya experimentado la persona trabajadora.

Segunda. Cuando fueran varios los trabajos desempeñados, la cuantía total del subsidio será la suma de las cantidades obtenidas aplicando a las distintas bases reguladoras correspondientes a cada uno de los distintos trabajos el porcentaje del setenta por ciento.

Tercera. En el caso de pérdida parcial de la actividad, en todos o alguno de los trabajos desempeñados, se aplicará a cada una de las cantidades obtenidas el porcentaje de reducción de jornada que haya experimentado la persona trabajadora en la actividad correspondiente.

Si la cuantía total del subsidio, antes de la aplicación de dichos porcentajes, alcanzara el importe del Salario Mínimo Interprofesional, excluida la parte proporcional de las pagas extraordinarias, se prorrateará dicho importe entre todos los trabajos desempeñados atendiendo a la cuantía de las bases de cotización durante el mes anterior al hecho causante de cada uno de ellos.

A las cantidades así obtenidas les será de aplicación el porcentaje de reducción de jornada que haya experimentado la persona trabajadora en la actividad correspondiente. Seguidamente se realizará el sumatorio de dichas cuantías.

c) La cuantía del subsidio no podrá ser superior al Salario Mínimo Interprofesional, excluida la parte proporcional de las pagas extraordinarias.

Séptima. *Compatibilidad e incompatibilidad.*

1. El subsidio extraordinario por falta de actividad será compatible con las percepciones derivadas de las actividades por cuenta propia o por cuenta ajena que se estuvieran desarrollando en el momento de su devengo, incluyendo las que determinan el alta en el Sistema Especial para Empleados de Hogar del Régimen General de la Seguridad Social, siempre que la suma de los ingresos mensuales derivados del subsidio y el resto de actividades no sea superior al Salario Mínimo Interprofesional.

2. Son causas de incompatibilidad del subsidio extraordinario por falta de actividad:

a) Ser beneficiario del subsidio por incapacidad temporal.

b) Haber disfrutado del permiso retribuido recuperable regulado en el Real Decreto-ley 10/2020, de 29 de marzo, por el que se regula un permiso para las personas trabajadoras por cuenta ajena que no presten servicios esenciales, con el fin de reducir la movilidad de la población en el contexto de la lucha contra el COVID-19.

c) La realización de actividades por cuenta propia o por cuenta ajena iniciadas con posterioridad a la solicitud del subsidio extraordinario por falta de actividad cuando la suma de los ingresos derivados del subsidio y el resto de las actividades sea superior al Salario Mínimo Interprofesional.

3. A efectos de comprobar la compatibilidad o incompatibilidad del subsidio deberán comunicarse al SEPE las variaciones que, en su caso, se produzcan tanto en la realización de trabajos, como respecto a las retribuciones derivadas de las actividades compatibles, así como la obtención de prestaciones de carácter económico de la Seguridad Social.

Octava. *Pago del subsidio.*

1. El subsidio extraordinario se percibirá por periodos mensuales desde la fecha del nacimiento del derecho, prorrogándose hasta el final de su duración por periodos mensuales cuando subsistan los hechos que determinaron su concesión.

Se abonará el día 10 de cada mes en la entidad bancaria facilitada en la solicitud.

2. Los beneficiarios del subsidio extraordinario que lo hubieren percibido indebidamente vendrán obligados a reintegrar su importe.

3. Quienes por acción u omisión hayan contribuido a hacer posible la percepción indebida del subsidio extraordinario responderán subsidiariamente con los perceptores, salvo buena fe probada, de la obligación de reintegrar que se establece en el apartado anterior.

Novena. *Resolución.*

1. A la vista de los datos y de la documentación presentada y una vez comprobados todos los requisitos formales, hechos y condiciones exigidos para acceder al subsidio, el Director General del Servicio Público de Empleo Estatal dictará resolución expresa y notificará el reconocimiento o denegación del derecho al subsidio.

2. La resolución deberá dictarse y notificarse en el plazo máximo de tres meses.

3. Contra las resoluciones, expresas o presuntas, dictadas por la Dirección General del Servicio Público de Empleo Estatal se podrá interponer reclamación previa conforme a lo previsto en el artículo 71 de la Ley 36/2011, de 10 de octubre, reguladora de la jurisdicción social.

Décima. *Baja y extinción del subsidio.*

1. El derecho a la percepción del subsidio extraordinario se suspenderá por el SEPE en los casos en los que la persona solicitante comunique que incurre en causa de incompatibilidad regulada en la instrucción séptima y además, durante el periodo que corresponda por imposición de sanción por infracciones en los términos establecidos en el texto refundido de la Ley sobre Infracciones y Sanciones en el Orden Social.

2. Producida la baja en el subsidio por concurrencia de causas de incompatibilidad, la persona beneficiaria podrá volver a solicitarlo siempre que el plazo para hacerlo continuara vigente. En ese caso el cálculo para la cuantía del subsidio se realizará desde el momento en que se han vuelto a reunir los requisitos para su percepción.

Este nuevo reconocimiento del subsidio no será posible si el mismo se hubiera extinguido por sanción.

Undécima. *Comunicación de datos.*

1. La persona beneficiaria del subsidio extraordinario deberá comunicar cualquier variación que se produzca en su situación laboral o en sus retribuciones a partir de la presentación de la solicitud y durante la percepción del subsidio extraordinario, en el mismo momento en que se produzca la variación y como máximo en el plazo de 3 días naturales.

2. La falta de comunicación de estos datos, así como la falsedad, incorrección u ocultación en la información facilitada en la declaración responsable de la persona empleadora o de la persona trabajadora supondrá la extinción del subsidio y la devolución de las cantidades indebidamente percibidas, además de las sanciones que eventualmente correspondieran.

3. En cualquier momento, el SEPE podrá llevar a cabo las actuaciones necesarias para comprobar que las personas perceptoras del subsidio mantienen el cumplimiento de los requisitos exigidos para su reconocimiento.

Duodécima. *Gestión del subsidio extraordinario.*

La gestión del subsidio extraordinario por falta de actividad se realizará de forma centralizada por la Dirección General del Servicio Público de Empleo Estatal.

Decimotercera. *Ausencia de cotización durante la percepción del subsidio.*

El Servicio Público de Empleo Estatal no efectuará la cotización a la Seguridad Social durante la percepción del subsidio extraordinario al no estar expresamente previsto en el Real Decreto-ley 11/2020.

Decimocuarta. *Entrada en vigor.*

La presente resolución entrará en vigor al día siguiente de su publicación en el «Boletín Oficial del Estado».

§ 186

Resolución de 1 de mayo de 2020, del Servicio Público de Empleo Estatal, por la que se establece el procedimiento para la tramitación de solicitudes del subsidio excepcional por desempleo regulado en el artículo 33 del Real Decreto-ley 11/2020, de 31 de marzo, por el que se adoptan medidas urgentes complementarias en el ámbito social y económico para hacer frente al COVID-19

Ministerio de Trabajo y Economía Social
«BOE» núm. 124, de 4 de mayo de 2020
Última modificación: sin modificaciones
Referencia: BOE-A-2020-4802

La emergencia sanitaria provocada por el coronavirus COVID-19 ha desencadenado nuevas situaciones de necesidad vinculadas a la falta de empleo, encontrándose especialmente afectadas aquellas personas trabajadoras cuyo contrato temporal ha finalizado con posterioridad a la declaración del estado de alarma y que carecen de cotizaciones suficientes para acceder a la protección por desempleo. Dada la dificultad de acceso al empleo mientras dura la presente situación de crisis sanitaria y a fin de que todas estas personas no queden desprotegidas durante la misma, el artículo 33 del Real Decreto-ley 11/2020, de 31 de marzo, por el que se adoptan medidas urgentes complementarias en el ámbito social y económico para hacer frente al COVID-19, prevé la posibilidad de que accedan al subsidio de desempleo excepcional por fin de contrato temporal.

Este subsidio excepcional se configura, de acuerdo con lo dispuesto en la Exposición de Motivos del citado Real Decreto-ley 11/2020, de 31 de marzo, sin requisito de carencia precisamente para equiparar su situación en lo posible a la de las personas que sí han sido incluidas en un expediente de regulación temporal de empleo y que han podido acceder, aun sin cumplir la carencia establecida, a la correspondiente prestación de desempleo. El único requisito que se exige es la duración mínima establecida del contrato cuyo fin ha llegado, y que debe ser de, al menos, dos meses. Esta duración del contrato temporal permite identificar la existencia de una expectativa profesional y excluye por tanto las relaciones contractuales esporádicas.

En su disposición transitoria tercera establece el Real Decreto-ley 11/2020, de 31 de marzo, que en el plazo de un mes a partir de su entrada en vigor, el Servicio Público de Empleo Estatal establecerá el procedimiento para la tramitación de solicitudes, que determinará los formularios, sistema de tramitación (presencial o telemático) y los plazos para su presentación.

En virtud de las facultades conferidas por la citada disposición transitoria tercera del Real Decreto-ley 11/2020, de 31 de marzo, la Dirección General del Servicio Público de Empleo Estatal dicta las presentes instrucciones:

Primera. *Objeto y ámbito de aplicación.*

Esta resolución tiene por objeto determinar la forma y plazos de presentación de las solicitudes, así como la tramitación, pago y dinámica del subsidio excepcional por desempleo por fin de contrato temporal regulado en el artículo 33 del Real Decreto-ley 11/2020, de 31 de marzo, por el que se adoptan medidas urgentes complementarias en el ámbito social y económico para hacer frente al COVID-19.

Segunda. *Procedimiento para la tramitación de solicitudes del subsidio excepcional por desempleo por fin de contrato temporal. Formulario. Plazo.*

1. Las personas trabajadoras que pretendan solicitar el subsidio excepcional por desempleo cumplimentarán el formulario de pre solicitud de prestación individual que figura como anexo I de esta Resolución, y que está disponible en la sede electrónica del SEPE, y lo enviarán a la entidad gestora a través de la misma sede https://sede.sepe.gob.es/SolicPrestIndividualWeb/flows/solicitud?execution=e1s1. La remisión de dicho formulario cumplimentado con todos los datos requeridos tendrá efectos de solicitud provisional.

Así mismo, podrán presentar el formulario a través de los medios establecidos en el artículo 16 de la Ley 39/2015, de 1 de octubre, del Procedimiento Administrativo Común de las Administraciones Públicas.

2. El plazo para enviar o presentar el formulario al que se refiere el apartado anterior para solicitar provisionalmente el subsidio excepcional por desempleo por fin de contrato temporal empezará el día siguiente al de la publicación de la presente Resolución en el «Boletín Oficial del Estado» y terminará aquél en que se cumpla un mes desde la fecha en que finalice la vigencia de la declaración del estado de alarma, ambos inclusive.

3. La empresa en la que el trabajador haya cesado deberá remitir a la entidad gestora, el Certificado de Empresa si no lo hubiera hecho con anterioridad, a través de Certific@2.

4. Formalizada la solicitud y acreditado el requisito de carencia de rentas se procederá a constatar si la persona trabajadora cumple los siguientes requisitos:

a) Encontrarse inscrita como demandante de empleo en los servicios públicos de empleo y suscribir el compromiso de actividad.

Durante la vigencia del estado de alarma, la inscripción como demandante de empleo se realizará de oficio por el servicio público de empleo competente, a instancia del SEPE.

b) No ser perceptora de renta mínima, renta de inclusión, salario social o ayuda análoga concedida por cualquier Administración Pública.

c) Haber cesado de forma involuntaria, a partir del día 15 de marzo de 2020, en un contrato por cuenta ajena de duración determinada durante el cual existiera la obligación de cotizar por la contingencia de desempleo y cuya vigencia haya sido igual o superior a dos meses.

d) No estar trabajando por cuenta propia o ajena a jornada completa en la fecha de la extinción del contrato ni en la fecha del nacimiento del subsidio excepcional.

5. En el supuesto de que la persona trabajadora cumpla los requisitos citados, se procederá a reconocer el derecho en los términos establecidos en la instrucción tercera siguiente. En caso contrario, se procederá a su denegación. Frente a la resolución denegatoria podrá interponerse reclamación previa conforme a lo establecido en el artículo 71 de la Ley 36/2011, de 10 de octubre, reguladora de la jurisdicción social.

Tercera. *Nacimiento del derecho. Duración. Cuantía. Pago.*

Una vez dictada la resolución reconociendo el derecho al subsidio excepcional por desempleo por fin de contrato temporal, los beneficiarios podrán percibirlo de acuerdo con lo siguiente:

a) El derecho al subsidio excepcional nacerá a partir del día siguiente a aquel en el que se haya extinguido el contrato de trabajo de duración determinada. En caso de que el período que corresponde a las vacaciones anuales retribuidas no haya sido disfrutado con anterioridad a la finalización de la relación laboral, el nacimiento del derecho se producirá una vez transcurrido dicho período.

b) La duración del subsidio excepcional será de un mes, ampliable si así se determina por Real Decreto-ley, y no podrá percibirse en más de una ocasión.

c) La cuantía del subsidio será igual al 80 por ciento del indicador público de rentas de efectos múltiples mensual vigente, con independencia de que el contrato de duración determinada previamente extinguido haya sido de jornada completa o a tiempo parcial.

d) El pago de la ayuda económica se realizará por el Servicio Público de Empleo Estatal a partir del mes siguiente al de la solicitud.

§ 187

Real Decreto-ley 17/2020, de 5 de mayo, por el que se aprueban medidas de apoyo al sector cultural y de carácter tributario para hacer frente al impacto económico y social del COVID-2019

Jefatura del Estado
«BOE» núm. 126, de 6 de mayo de 2020
Última modificación: 31 de agosto de 2020
Referencia: BOE-A-2020-4832

EXPOSICIÓN DE MOTIVOS

I

Desde que el día 11 de marzo de 2020 la Organización Mundial de la Salud la elevara a pandemia internacional, la situación de emergencia de salud pública ocasionada por el COVID-19 ha evolucionado, tanto a nivel nacional como mundial, con enorme rapidez. Se trata de una crisis sanitaria sin precedentes y de una extraordinaria amplitud, tanto por el alto número de ciudadanos afectados, más de doscientos mil en España en el momento actual, como por el extraordinario riesgo en que ha situado a todo tipo de derechos tanto individuales como colectivos, lo que ha exigido la adopción de medidas inmediatas para hacer frente a esta situación.

Así, haciendo uso de la habilitación que otorga al Gobierno la Ley Orgánica 4/1981, de 1 de junio, de los estados de alarma, excepción y sitio, mediante el Real Decreto 463/2020, de 14 de marzo, se declaró el estado de alarma para la gestión de la situación de crisis sanitaria ocasionada por el COVID-19, el cual, a la vista de la evolución de la epidemia, ha tenido que ser prorrogado, previa autorización del Congreso de los Diputados, hasta en tres ocasiones, a través de los Reales Decretos 476/2020, de 27 de marzo; 487/2020, de 10 de abril, y 492/2020, de 24 de abril.

Las necesarias medidas de contención adoptadas están teniendo un impacto económico fulminante, ya que suponen reducir la actividad económica y social de forma temporal, restringiendo la movilidad y paralizando la actividad en numerosos ámbitos; con las consiguientes pérdidas de rentas para familias y trabajadores, así como para las diferentes empresas y sectores de la economía española.

Por ello, se han venido adoptando medidas económicas y sociales que, además de facilitar la adecuada respuesta sanitaria a la emergencia, permitan garantizar la protección de familias, trabajadores y colectivos vulnerables, y sostener el tejido productivo y social, minimizando el impacto y facilitando que la actividad económica se recupere cuanto antes.

Entre los sectores económicos especialmente afectados por la crisis y sus consecuencias se encuentra el de la cultura. El conjunto de los espacios culturales y escénicos se ha visto absolutamente paralizado, lo que ha abocado a sus profesionales a

una drástica pérdida de ingresos y a una situación crítica, dada su fragilidad estructural. Para hacer frente a esa situación, es imprescindible implementar nuevas medidas que complementen y adapten las ya existentes con carácter general, acomodándolas a las singularidades del sector. Estas singularidades hacían muchas veces ineficaces las previsiones generalistas, tanto para la protección de trabajadores como para las empresas, especialmente autónomos y PYMES, que, a la pérdida de liquidez, sumaban la falta de acceso adecuado a la financiación.

Además, la crisis provocada por el COVID-19 afecta, de manera muy relevante, a las mujeres del sector cultural que, en muchas ocasiones, partían ya de situaciones de desigualdad. Por ello, en la aplicación y desarrollo de estas nuevas medidas se atenderá a la igualdad efectiva entre mujeres y hombres de acuerdo con el primer criterio general de actuación de los poderes públicos previsto en el artículo 14 de la Ley Orgánica 3/2007, de 22 de marzo, para la igualdad efectiva de mujeres y hombres.

Hay que recordar el peso significativo de la cultura en la economía española. Los principales resultados obtenidos en la Cuenta Satélite de la Cultura en España indican que, en 2017, la aportación del sector cultural al Producto Interior Bruto (PIB) español se cifró en el 2,4 %, situándose en el 3,2 % considerando el conjunto de actividades económicas vinculadas con la propiedad intelectual. Por sectores culturales, destaca el sector de libros y prensa, con una aportación al PIB total en 2017 del 0,75 %, sector que representa el 31,5 % en el conjunto de actividades culturales. Le siguen, por orden de importancia, el sector audiovisual y multimedia (28,7 %), que incluye entre otras las actividades de cine, vídeo, videojuegos, música grabada o televisión. Entre los restantes sectores destacan Artes plásticas (14,8 %), Artes escénicas (9,8 %) y Patrimonio, archivos y bibliotecas (8,6 %). En el conjunto de actividades vinculadas con la propiedad intelectual, el 60,9 % se corresponde con el ámbito cultural y el 39,1 % restante a publicidad e informática, cuyo alcance queda restringido a aquellas actividades que tengan vinculación con la propiedad intelectual. Los resultados ponen de manifiesto, pues, el significativo peso tanto de las actividades vinculadas con la propiedad intelectual como de las actividades culturales dentro de la economía española.

En el mismo sentido, y muestra de esta relevancia, el volumen de empleo cultural ascendió en 2019 a 710,2 mil personas, un 3,6 % del empleo total en España en la media del periodo anual; siendo el 68,8 % del empleo cultural personal asalariado. En cuanto al tejido empresarial destaca, que el número de empresas recogidas en el Directorio Central de Empresas (DIRCE) cuya actividad económica principal es cultural ascendió a 122.673 a principios del 2018, lo que supone el 3,7 % del total de empresas recogidas en el Directorio.

No hay que olvidar, además, que el artículo 44 de la Constitución establece la obligación de los poderes públicos de garantizar el acceso de todos ciudadanos a la cultura y el deber de promover la cultura como derecho inalienable de todos los españoles.

La promoción de la cultura y el acceso de los ciudadanos a la misma conlleva el compromiso ineludible de los poderes públicos de establecer los instrumentos para que ello sea posible, lo cual debe materializarse, entre otras actuaciones, mediante medidas de fomento y protección que garanticen la existencia, desarrollo y progreso de la actividad cultural.

La cultura es, en esencia, libertad creativa, y por tanto, no son los poderes públicos los actores directos de la acción cultural; sino que su función es la de favorecer que los verdaderos protagonistas del hecho cultural, los profesionales, cuenten con los medios necesarios para garantizar el derecho contenido en nuestra Carta Magna. Nuestra Constitución entiende la cultura no como un lujo dirigido a las élites, sino como un eje vertebrador de la sociedad democrática.

Por todo ello, es necesario garantizar la supervivencia de las estructuras culturales, y de los trabajadores y empresas que se dedican al sector; para así hacer efectivo el derecho de acceso a la cultura. A esa finalidad responde la presente disposición, aprobando una serie de medidas de apoyo al sector cultural para hacer frente a la situación derivada del COVID-2019. Estas medidas incluyen elementos de Ayuda en el sentido del artículo 107 del Tratado de Funcionamiento de la Unión Europea. Su base jurídica quedaría definida por el Marco Temporal Nacional (Ayuda SA.56851, aprobada por Decisión de la Comisión del pasado 2 de abril), de modo que, conforme al punto 8.1 del citado Marco Temporal Nacional,

las nuevas líneas de ayuda que se establezcan bajo su amparo no tienen que ser notificadas separadamente a la Comisión Europea.

II

El real decreto-ley se estructura en 5 capítulos, 15 artículos, 8 disposiciones adicionales, y 13 disposiciones finales.

El capítulo I se ocupa de las medidas generales para apoyar a empresas y trabajadores del sector cultural. En primer lugar, es preciso facilitar la financiación del sector, puesto que los mecanismos habituales establecidos al efecto en anteriores reales decretos-leyes no han resultado tan eficaces como cabría haber esperado, por no garantizar en este ámbito el acceso a la financiación y liquidez necesarios. Por ello, deben arbitrarse urgentemente medios especializados y enfocados a las singularidades de estas actividades. Así, se dispone la concesión directa de dos subvenciones a la Sociedad de Garantía Recíproca Audiovisual Fianzas SGR, para ampliar su fondo de provisiones técnicas y subvencionar el coste de la comisión de apertura de los avales de los préstamos al sector cultural, de forma que pueda abrir una línea de acceso a la financiación de los agentes del sector en las condiciones más favorables, con el apoyo del instrumento de garantía financiera del programa Europa Creativa de la Comisión Europea. Esta línea de acceso a la financiación no sólo estará abierta a los sectores culturales más tradicionales, sino que también comprenderá a otros sectores vinculados directamente a la cultura digital, como el sector de los videojuegos, que conecta cultura y tecnología con una alta capacidad de innovación, creando nuevos hábitos de consumo cultural y con una creciente influencia cultural: según la Encuesta de Hábitos y Prácticas Culturales en España 2018-2019, el 13,8 % de la población española utiliza videojuegos al menos una vez al mes. La Sociedad de Garantía Recíproca Audiovisual Fianzas SGR es la única herramienta financiera especializada en exclusiva en la prestación de avales a las pequeñas y medianas empresas del sector cultural español, habiendo sido su labor en estos años fundamental para permitirles el acceso a la financiación bancaria y poner en marcha así diferentes proyectos culturales.

En segundo lugar, se articula el apoyo a los trabajadores del sector cultural que no han quedado amparados por los mecanismos de cobertura establecidos hasta la fecha. De este modo se da respuesta al colectivo de artistas en espectáculos públicos encuadrados en el Régimen General de la Seguridad Social, especialmente vulnerables en las circunstancias actuales, dado que por la intermitencia que caracteriza a la actividad artística, no alcanzan a reunir los requisitos para tener derecho a la prestación por desempleo. Para ello, se habilita un acceso extraordinario a la prestación por desempleo, de la que se podrán beneficiar ante la falta de actividad por el cierre establecido de los locales o instalaciones, ya sean abiertos o cerrados, donde desarrollan sus actividades profesionales, como consecuencia del COVID-19.

El capítulo II regula medidas de apoyo a las artes escénicas y de la música, desde diferentes perspectivas. Destaca especialmente el establecimiento de un sistema de ayudas extraordinarias a las artes escénicas y de la música, para paliar los daños sufridos como consecuencia de la crisis sanitaria del COVID-19. Estas ayudas, que tendrán carácter excepcional y se concederán por una sola vez, se otorgan a través de dos líneas, encaminadas al sostenimiento de las estructuras culturales de toda índole y a las actividades escénicas y musicales y proyectos culturales. En definitiva, a la protección inmediata y urgente del tejido empresarial, asociativo y artístico, entendido dicho tejido como estructuras culturales sin las cuales sería imposible el retorno deseado a la actividad cultural habitual. El sistema será implementado por el Instituto Nacional de las Artes Escénicas y de la Música (INAEM), basándose en los principios de publicidad, transparencia, objetividad, igualdad y no discriminación. Las ayudas se otorgarán siguiendo el procedimiento de concurrencia competitiva, y se regirán por lo dispuesto en este real decreto-ley y en la resolución de convocatoria. Para su financiación, se autoriza la concesión de un crédito extraordinario.

Además, se introduce un mecanismo para permitir que los profesionales del sector puedan percibir anticipos e indemnizaciones, en caso de aplazamiento o cancelación de las actuaciones ya contratadas con el Sector Público, cuyo importe no exceda de 50.000 euros. Las medidas adoptadas por las autoridades sanitarias, primero, y la declaración del estado de alarma, después, han llevado consigo el cierre de teatros, salas e instalaciones análogas,

y, con ello, la resolución o suspensión de los contratos de interpretación artística y de espectáculos que se habían celebrado. Por ello, se habilita al órgano de contratación para reconocer como anticipo un porcentaje del importe de los contratos suspendidos, y una indemnización, en caso de resolución, siempre que la suspensión o resolución tenga por causa directa las medidas adoptadas por las autoridades competentes para hacer frente a la crisis del COVID-19.

En el capítulo III, se incluyen medidas de apoyo a la cinematografía y a las artes audiovisuales. El sector de la producción y exhibición cinematográfica también se ha visto especialmente afectado por la crisis sanitaria. Además, el sistema de ayudas a la cinematografía está basado en una serie de hitos, como el inicio del rodaje, la calificación de las películas, la obtención de la nacionalidad, el estreno comercial de las películas en salas de cine y el reconocimiento del coste, que generan obligaciones de cumplimiento sucesivo, de modo que el eventual incumplimiento de alguna de ellas acarrea necesariamente el de las posteriores. Por ello, es necesario flexibilizar y adaptar a las circunstancias existentes el cumplimiento de dichos requisitos, dando la oportunidad a las empresas de cumplir con sus obligaciones en un contexto que no les es imputable. También se adapta transitoriamente la definición de «estreno comercial» de las películas, permitiendo que, hasta que las salas de exhibición vuelvan a estar en funcionamiento, se pueda considerar como tal el realizado a través de servicios de comunicación audiovisual televisiva, servicios de comunicación electrónica que difundan canales de televisión y servicios de catálogos de programas. Por último, se establece la concesión directa de ayudas a las salas de exhibición cinematográfica, cuya actividad se ha visto también suspendida, para hacer frente tanto a los gastos subsistentes, como a la necesaria promoción para la vuelta a la actividad; habilitando igualmente un crédito extraordinario para su financiación.

El capítulo IV regula las medidas relativas al sector del libro y al arte contemporáneo. En primer lugar, se crea un mecanismo extraordinario de ayudas para garantizar el apoyo urgente al mantenimiento de las estructuras del sector librero y de la cadena de suministro del libro. El sistema será implementado por la Dirección General del Libro y Fomento de la Lectura, en ejercicio de sus competencias, basándose en los principios de publicidad, transparencia, objetividad, igualdad y no discriminación. Las ayudas se otorgarán siguiendo el procedimiento de concurrencia competitiva, y se regirán también por lo dispuesto en este real decreto- ley y en la resolución de convocatoria.

En segundo lugar, y respecto al arte contemporáneo, las ayudas se vertebran, por un lado, incrementando las partidas correspondientes a la promoción del mismo, orientando aquellas a hacer frente de forma inmediata al impacto negativo de la crisis sanitaria del COVID-19. Y, por otro, mediante una dotación extraordinaria para la adquisición de arte contemporáneo español. Con ello se favorecerá el mercado interno de arte contemporáneo, al que por primera vez se le dedicará una cantidad específica e independiente del resto de presupuesto que anualmente ejecuta la Dirección General de Bellas Artes en la adquisición de piezas para las Colecciones Públicas del Estado. La financiación del apoyo previsto en este capítulo implica la concesión del crédito extraordinario correspondiente.

Por último, el capítulo V regula otras medidas, tales como las que se adoptan para las actividades culturales subvencionadas que han resultado canceladas como consecuencia del COVID-19, lo que permite dar seguridad jurídica a los beneficiarios de las subvenciones concedidas. Además, se introduce una disposición relativa a las ayudas tramitadas por el Consejo Superior de Deportes, cuya cuantía se ve determinada por los resultados obtenidos por los deportistas en diferentes competiciones. Dado que la situación generada por la evolución del COVID-19 ha supuesto la suspensión de muchas de aquellas, es necesario prever la continuidad de dichas ayudas, evitando que los deportistas beneficiarios, que no han podido competir, ni, por tanto, alcanzar los resultados de los que dependen las mismas, por causa que no les es imputable, se vean privados de ellas.

En otro orden de cosas, la disposición adicional primera establece el límite total acumulado, en todo momento, durante el ejercicio 2020, de los compromisos otorgados por el Estado respecto a todas las obras o conjuntos de obras cedidas temporalmente para su exhibición en instituciones de competencia exclusiva del Ministerio de Cultura y Deporte y de sus Organismos públicos adscritos. La disposición adicional única del Real Decreto-ley 26/2018, de 28 de diciembre, por el que se aprueban medidas de urgencia sobre la creación

artística y la cinematografía, fijaba el límite de dichos compromisos para el ejercicio 2019, por lo que debe procederse a determinar el correspondiente al año 2020, dando cumplimiento a lo previsto en la disposición adicional novena de la Ley 16/1985, de 25 de junio, de Patrimonio Histórico Español.

Por su parte, las disposiciones adicionales segunda a sexta declaran acontecimiento de excepcional interés público al Plan Berlanga, al Programa Alicante 2021, al evento «España País Invitado de Honor en la Feria del Libro de Fráncfort en 2021», al Plan de Fomento de la ópera en la Calle del Teatro Real y al acontecimiento «175 Aniversario de la construcción del Gran Teatre del Liceu»; para contribuir a obtener financiación privada que se destine a la reactivación del sector.

La siguiente disposición adicional persigue facilitar la protección del colectivo de autores y artistas que no reúnen los requisitos para acceder a un subsidio de desempleo, o a una pensión de jubilación. En este contexto, los fondos asistenciales puestos en marcha desde hace décadas por las entidades de gestión de derechos de propiedad intelectual para sus socios más necesitados son instrumentos fundamentales; debiendo atribuirse temporalmente a la asamblea general la facultad de incrementar los recursos destinados a la realización de actividades asistenciales, para garantizar su eficacia en beneficio de sus miembros más vulnerables.

Por otro lado, la Disposición Adicional Tercera del Real Decreto 463/2020, de 14 de marzo, por el que se declara el estado de alarma para la gestión de la situación de crisis sanitaria ocasionada por el COVID-19, supuso la suspensión de las licitaciones de los contratos públicos en general. Aunque la norma establecía algunas excepciones, la prolongación de la duración del estado de alarma ha podido llegar a provocar en ciertos casos una situación de posible perjuicio para los intereses públicos que todos los diferentes contratos públicos tratan de servir.

En los procedimientos de contratación existen un buen número de garantías procedimentales que tienen por finalidad asegurar el respeto a los principios más esenciales que protegen a los interesados, principios que deben aplicarse de manera armónica y coordinada con las necesidades de interés público antes mencionadas. Por esta razón, si bien en su momento parecía lógico que en la fase inicial del estado de alarma se adoptasen medidas más intensas con el fin de evitar el perjuicio de los derechos de los administrados ante las medidas limitativas necesariamente impuestas para luchar contra el COVID-19, en el momento actual, en que se ha iniciado una mejora de la situación y una progresiva relajación de las medidas acordadas, parece lógico alzar la suspensión general impuesta a las licitaciones públicas en todos aquellos supuestos en que no pueda existir merma alguna para los derechos de los licitadores. Tal circunstancia es plenamente concurrente en los casos en que la selección del contratista se verifica mediante la tramitación electrónica de los procedimientos de contratación, la cual permite y garantiza la presentación electrónica de la documentación requerida y el acceso igualmente electrónico a los diferentes trámites de procedimiento. Esta previsión, recogida en la disposición adicional octava, permitirá también el inicio de nuevos procedimientos de contratación que reúnan estos requisitos, extendiéndose además a los recursos especiales que procedan.

También se acuerdan, en línea indicada de promover y facilitar la financiación privada, una serie de modificaciones normativas. Así, la disposición final primera modifica el artículo 36 de la Ley 27/2014, de 27 de noviembre, del Impuesto sobre Sociedades, incrementando los incentivos fiscales relacionados con la producción cinematográfica, como medida que favorece la mayor competitividad del sector cinematográfico y audiovisual español en el entorno nacional e internacional. Con la modificación propuesta se permitirá incrementar la atracción de producciones y rodajes internacionales y la actividad económica del sector audiovisual en España, de modo que se genere empleo y se produzca el subsiguiente incremento de ingresos tributarios; además de contribuir positivamente a la promoción de España.

Igualmente, resulta imprescindible incrementar la participación ciudadana en la financiación de proyectos de mecenazgo, por lo que se modifica la Ley 49/2002, de 23 de diciembre, de régimen fiscal de las entidades sin fines lucrativos y de los incentivos fiscales al mecenazgo, para elevar en 5 puntos porcentuales los porcentajes de deducción previstos para las donaciones efectuadas por contribuyentes del Impuesto sobre la Renta de las

Personas Físicas; elevación que resulta igualmente aplicable a los contribuyentes del Impuesto sobre la Renta de no Residentes que operen en territorio español sin establecimiento permanente. Asimismo, las Disposiciones finales tercera a quinta amplían el plazo de otros programas considerados como acontecimientos de excepcional interés público.

Por otra parte, se modifica la Ley Orgánica 6/2001, de 21 de diciembre, de Universidades. La situación socioeconómica provocada por la COVID19 justifica la adopción de medidas urgentes para modificar el sistema de precios públicos universitarios con vistas al curso 2020-2021. Así, la disposición final séptima incluida en este real decreto-ley elimina el sistema de horquillas, que ha impactado de forma significativa sobre la estructura de precios. Este sistema ha conllevado, no solo un incremento de los mismos en términos generales, sino un aumento notable de la disparidad en dichos precios en función de la Comunidad Autónoma donde se preste dicho servicio, afectando de forma grave al acceso a la educación universitaria pública y al principio de igualdad de derechos y deberes de los españoles. De esta forma, se fomenta el acceso a la enseñanza superior pública y evita que los altos precios públicos universitarios provoquen inequidad y abandono de estudios. Conviene aclarar, igualmente, que la disposición modificada carece de carácter orgánico, con arreglo a la disposición adicional cuarta de la Ley Orgánica 6/2001, de 21 de diciembre.

Es necesario, de igual manera, ajustar la composición del Patronato de la Fundación España Deporte Global, F.S.P., creada por el Real Decreto-ley 15/2020, de 21 de abril, de medidas urgentes complementarias para apoyar la economía y el empleo, para que forme parte del mismo una representación de las Federaciones deportivas españolas y competiciones oficiales y no oficiales. Con ello, se facilitará, con carácter inmediato, el funcionamiento y toma de decisiones del órgano de gobierno de la entidad, haciendo más ágil y operativo su desempeño ordinario.

Además, se considera necesario modificar la actual regulación de los encargos de entidades pertenecientes al Sector Público que no tengan la consideración de poder adjudicador a medios propios personificados, cuya interpretación ha suscitado en ocasiones dudas, con el fin de completar y precisar más su redacción, así como de facilitar que los órganos del Estado y de las Comunidades Autónomas puedan ejercer las funciones que tienen conferidas con la máxima eficiencia y coordinación, aspectos ambos especialmente necesarios en las actuales circunstancias económicas y sociales derivadas del COVID-19, siempre con pleno respeto a la libre competencia. Así, la disposición final octava modifica la Ley 9/2017, de 8 de noviembre, de Contratos del Sector Público, por la que se transponen al ordenamiento jurídico español las Directivas del Parlamento Europeo y del Consejo 2014/23/UE y 2014/24/UE, de 26 de febrero de 2014, aclarando que el requisito del control exigido para la consideración de un medio propio personificado respecto de una entidad perteneciente al Sector Público que no tenga la consideración de poder adjudicador se remite al previsto para los poderes adjudicadores; y se precisa el régimen aplicable a los encargos horizontales, es decir, los casos en que una entidad del Sector Público estatal de las característica indicadas realice un encargo a otra del mismo sector, controladas ambas, directa o indirectamente, por una misma entidad de dicho sector, así como el régimen de la compensación a percibir en estos casos por la entidad que reciba el encargo.

Finalmente, se completan y aclaran las medidas ya adoptadas en materia de contratación para afrontar las consecuencias derivadas de la situación creada por el COVID-19, recogidas en el Real Decreto-ley 8/2020, de 17 de marzo, de medidas urgentes extraordinarias para hacer frente al impacto económico y social del COVID-19. A tal efecto, se aclara el ámbito de aplicación, incluyendo los contratos actualmente vigentes celebrados por las entidades pertenecientes al Sector Público cualquiera que sea la normativa de contratación pública a la que estén sujetos con arreglo al pliego. Por otra parte, en los contratos de servicios y de suministros de prestación sucesiva que hayan quedado suspendidos conforme a lo previsto en el real decreto-ley, se precisa la posibilidad de que el órgano de contratación pueda realizar anticipos a cuenta del importe estimado de la indemnización que corresponda al contratista. Y, en materia de concesiones, se especifican determinados aspectos del régimen de restablecimiento del equilibrio económico del contrato, y por la necesidad de precisar la regulación de determinados encargos previstos en la legislación de contratación pública.

III

El artículo 86 de la Constitución permite al Gobierno dictar decretos-leyes «en caso de extraordinaria y urgente necesidad», siempre que no afecten al ordenamiento de las instituciones básicas del Estado, a los derechos, deberes y libertades de los ciudadanos regulados en el Título I de la Constitución, al régimen de las Comunidades Autónomas ni al Derecho electoral general.

El real decreto-ley constituye un instrumento constitucionalmente lícito, siempre que el fin que justifica la legislación de urgencia, sea, tal como reiteradamente ha exigido nuestro Tribunal Constitucional (sentencias 6/1983, de 4 de febrero, F. 5; 11/2002, de 17 de enero, F. 4, 137/2003, de 3 de julio, F. 3 y 189/2005, de 7 julio, F. 3), subvenir a una situación concreta, dentro de los objetivos gubernamentales, que por razones difíciles de prever requiere una acción normativa inmediata en un plazo más breve que el requerido por la vía normal o por el procedimiento de urgencia para la tramitación parlamentaria de las leyes, máxime cuando la determinación de dicho procedimiento no depende del Gobierno.

Ninguna duda ofrece que la situación que afronta nuestro país por la declaración de emergencia de salud pública de importancia internacional, unida a la reciente declaración de estado de alarma, generan la concurrencia de motivos que justifican la extraordinaria y urgente necesidad de adoptar diversas medidas. Además, la adopción de medidas de carácter económico acudiendo al instrumento del real decreto-ley ha sido avalada por el Tribunal Constitucional, siempre que concurra una motivación explícita y razonada de la necesidad, entendiendo por tal que la coyuntura económica exige una rápida respuesta, y la urgencia, asumiendo como tal que la dilación en el tiempo de la adopción de la medida de que se trate mediante una tramitación por el cauce normativo ordinario podría generar algún perjuicio.

Los organismos internacionales y los principales servicios de estudios se están enfrentando con mucha precaución a la estimación del impacto del COVID-19 sobre la economía en el cambiante escenario actual, sujeto a una gran incertidumbre, pero no cabe duda que será muy significativo. Entre las últimas estimaciones, se ha publicado recientemente el informe de Perspectivas de la Economía Mundial del FMI de abril de 2020 en el que se prevé un importante impacto de la crisis sanitaria en términos de crecimiento y empleo, no solo de España, sino también de otros países de nuestro entorno y de la economía mundial en su conjunto, si bien, en su escenario base, se espera que la pandemia se disipe en el segundo semestre de 2020 y que las medidas de contención puedan irse replegando, de manera que la actividad económica se vaya normalizando gradualmente gracias al apoyo brindado por las distintas políticas aplicadas. También el Banco de España ha hecho públicas sus estimaciones de crecimiento para este año y el próximo, en el que se recogen distintos escenarios de reducción de la actividad.

Teniendo en cuenta ese contexto, el presente real decreto-ley continúa y refuerza los apoyos públicos y privados movilizados por el Gobierno español en las pasadas semanas, y se centra en el apoyo a empresas y trabajadores del sector cultural, adoptando medidas específicas para dar respuesta a las necesidades que surgen de la situación excepcional creada por la crisis sanitaria; respaldando a los agentes económicos y sociales para que su incidencia sea la menor posible y facilitando la recuperación económica cuando comience a remitir la crisis pandémica. Las previsiones de esta disposición responden a esa finalidad, encaminándose a mejorar la situación del sector y de los profesionales de la cultura a través de diferentes instrumentos para afrontar las consecuencias del COVID-19.

Asimismo, la extraordinaria y urgente necesidad de aprobar este real decreto-ley se inscribe en el juicio político o de oportunidad que corresponde al Gobierno (SSTC 61/2018, de 7 de junio, FJ 4; 142/2014, de 11 de septiembre, FJ 3) y esta decisión, sin duda, supone una ordenación de prioridades políticas de actuación (STC, de 30 de enero de 2019, Recurso de Inconstitucionalidad núm. 2208-2019), centradas en el cumplimiento de la seguridad jurídica y la salud pública. Los motivos de oportunidad que acaban de exponerse demuestran que, en ningún caso, el presente real decreto-ley constituye un supuesto de uso abusivo o arbitrario de este instrumento constitucional (SSTC 61/2018, de 7 de junio, FJ 4; 100/2012, de 8 de mayo, FJ 8; 237/2012, de 13 de diciembre, FJ 4; 39/2013, de 14 de febrero, FJ 5). Al contrario, todas las razones expuestas justifican amplia y razonadamente la adopción de la presente norma, al responder a la finalidad legítima de aprobar medidas que

contribuyan a abordar de forma inmediata el impacto económico y social del COVID-19 (SSTC 29/1982, de 31 de mayo, FJ 3; 111/1983, de 2 de diciembre, FJ 5; 182/1997, de 20 de octubre, FJ 3).

Debe señalarse también que este real decreto-ley no afecta al ordenamiento de las instituciones básicas del Estado, a los derechos, deberes y libertades de los ciudadanos regulados en el Título I de la Constitución, al régimen de las Comunidades Autónomas ni al Derecho electoral general. En particular, y por lo que se refiere a las medidas de carácter tributario, como señala la STC 100/2012, de 8 de mayo, en su FJ 9, «del hecho de que la materia tributaria esté sujeta al principio de reserva de ley (arts. 31.3 y 133.1 y 3 CE) y de que dicha reserva tenga carácter relativo y no absoluto «no se deriva necesariamente que se encuentre excluida del ámbito de regulación del decreto-ley, que podrá penetrar en la materia tributaria siempre que se den los requisitos constitucionales del presupuesto habilitante y no 'afecte', en el sentido constitucional del término, a las materias excluidas» (SSTC 182/1997, de 28 de octubre, FJ 8; 137/2003, de 3 de julio, FJ 6; y 108/2004, de 30 de junio, FJ 7; 245/2004, de 16 de diciembre, FJ 4; y 189/2005, de 7 de julio, FJ 7). Es decir, «el hecho de que una materia esté reservada a la Ley ordinaria, con carácter absoluto o relativo, no excluye la regulación extraordinaria y provisional de la misma mediante Decreto-ley» (SSTC 60/1986, de 20 de mayo, FJ 2; y 182/1997, de 20 de octubre, FJ 8). A lo que este Tribunal debe atender al interpretar el límite material del art. 86.1 CE «no es, pues, al modo como se manifiesta el principio de reserva de Ley en una determinada materia, la tributaria en este caso (si tiene carácter absoluto o relativo y qué aspectos de dicha materia se encuentran amparados o no por dicha reserva), sino más bien al examen de si ha existido 'afectación' por el Decreto-ley de un derecho, deber o libertad regulado en el Título I de la Constitución», lo que exigirá «tener en cuenta la configuración constitucional del derecho o deber afectado en cada caso y la naturaleza y alcance de la concreta regulación de que se trate» (SSTC 182/1997, de 28 de octubre, FJ 8; 137/2003, de 3 de julio, FJ 6; 108/2004, de 30 de junio, FJ 7; y 245/2004, de 16 de diciembre, FJ 4, 189/2005, de 7 de julio, FJ 7; y 329/2005, de 15 de diciembre FJ 8). Y, sobre este particular, en la sección 2 del capítulo segundo del título I de la Constitución, bajo la rúbrica «De los derechos y deberes de los ciudadanos», se inserta el art. 31.1 CE, precepto que establece «un auténtico mandato jurídico, fuente de derechos y obligaciones», del que «se deriva un deber constitucional para los ciudadanos de contribuir, a través de los impuestos, al sostenimiento o financiación de los gastos públicos» (SSTC 182/1997, de 28 de octubre, FJ 6; 245/2004, de 16 de diciembre, FJ 5; y 189/2005, de 7 de julio, FJ 7), siendo, en consecuencia, uno de «los deberes cuya afectación está vedada al Decreto-ley el deber de contribuir al sostenimiento de los gastos públicos que enuncia el art. 31.1 CE» (SSTC 137/2003, de 3 de julio, FJ 6; 245/2004, de 16 de diciembre, FJ 5; y 189/2005, de 7 de julio, FJ 7) (…).

Pues bien, el artículo 31.1 de la Constitución Española «conecta el citado deber de contribuir con el criterio de la capacidad económica» y lo relaciona, a su vez, «no con cualquier figura tributaria en particular, sino con el conjunto del sistema tributario», por lo que queda claro que «que el decreto-ley no podrá alterar ni el régimen general ni aquellos elementos esenciales de los tributos que inciden en la determinación de la carga tributaria, afectando así al deber general de los ciudadanos de contribuir al sostenimiento de los gastos públicos de acuerdo con su riqueza mediante un sistema tributario justo» (SSTC 182/1997, de 18 de octubre, FJ 7; 137/2003, de 3 de julio, FJ 6; 108/2004, de 30 de junio, FJ 7; y 189/2005, de 7 de julio, FJ 7). De manera que vulnerará el art. 86 CE «cualquier intervención o innovación normativa que, por su entidad cualitativa o cuantitativa, altere sensiblemente la posición del obligado a contribuir según su capacidad económica en el conjunto del sistema tributario» (SSTC 182/1997, de 28 de octubre, FJ 7; 137/2003, de 3 de julio, FJ 6; 108/2004, de 30 de junio, FJ 7; y 189/2005, de 7 de julio, FJ 7). Por tanto, será preciso tener en cuenta «en cada caso en qué tributo concreto incide el decreto-ley –constatando su naturaleza, estructura y la función que cumple dentro del conjunto del sistema tributario, así como el grado o medida en que interviene el principio de capacidad económica–,qué elementos del mismo –esenciales o no resultan alterados por este excepcional modo de producción normativa– y, en fin, cuál es la naturaleza y alcance de la concreta regulación de que se trate» (SSTC 182/1997, de 28 de octubre, FJ 7; 137/2003, de 3 de julio, FJ 6; 108/2004, de 30 de junio, FJ 7; y 189/2005, de 7 de julio, FJ 7).».

A la luz de estas consideraciones, cabe afirmar que las medidas tributarias contenidas en este real decreto-ley no vulneran el citado artículo 31 de la Constitución ya que, como se señala en la antes citada STC 100/2012 (FJ 9), no alteran «de manera relevante la presión fiscal que deben soportar los contribuyentes y, por consiguiente, no ha provocado un cambio sustancial de la posición de los ciudadanos en el conjunto del sistema tributario, de manera que no ha afectado a la esencia del deber constitucional de contribuir al sostenimiento de los gastos públicos que enuncia el artículo 31.1 CE» (SSTC 137/2003, de 3 de julio, FJ 7; y 108/2004, de 30 de junio, FJ 8). La modificación de la Ley 27/2014, de 27 de noviembre, del Impuesto sobre Sociedades, se circunscribe a deducciones específicas, en un sector productivo determinado, por lo que carece de un alcance general, sin llegar a afectar ampliamente a la totalidad de los contribuyentes y a la obligación de contribuir al sostenimiento de los gastos públicos con arreglo a su capacidad económica. La misma consideración ha de hacerse respecto a la reforma de la Ley 49/2002, de 23 de diciembre, de régimen fiscal de las entidades sin fines lucrativos y de los incentivos fiscales al mecenazgo, y al establecimiento o ampliación del plazo de programas considerados como acontecimientos de excepcional interés público.

Por tanto, en el conjunto y en cada una de las medidas que se adoptan, concurren, por su naturaleza y finalidad, de forma palmaria como pocas veces las circunstancias de extraordinaria y urgente necesidad que exige el artículo 86 de la Constitución Española como presupuestos habilitantes para recurrir al instrumento jurídico del real decreto-ley.

El presente real decreto-ley responde a los principios de necesidad, eficacia, proporcionalidad, seguridad jurídica, transparencia, y eficiencia, tal y como exige la Ley 39/2015, de 1 de octubre, del Procedimiento Administrativo Común de las Administraciones Públicas. A estos efectos se pone de manifiesto el cumplimiento de los principios de necesidad y eficacia dado el interés general en el que se fundamentan las medidas que se establecen, siendo el real decreto-ley el instrumento más adecuado para garantizar su consecución.

La norma es acorde con el principio de proporcionalidad al contener la regulación imprescindible para la consecución de los objetivos previamente mencionados. Igualmente, se ajusta al principio de seguridad jurídica, siendo coherente con el resto del ordenamiento jurídico. En cuanto al principio de transparencia, la norma está exenta de los trámites de consulta pública, audiencia e información pública que no son aplicables a la tramitación y aprobación de decretos-leyes. Por último, en relación con el principio de eficiencia, este real decreto-ley impone las cargas administrativas necesarias para la consecución de sus fines.

Este real decreto-ley se dicta al amparo de lo dispuesto en el artículo 149.2 de la Constitución Española, que dispone que, sin perjuicio de las competencias que podrán asumir las Comunidades Autónomas, el Estado considerará el servicio de la cultura como deber y atribución esencial; y además por los títulos competenciales previstos en el artículo 149.1.1.ª, 13.ª, 14.ª, 17.ª, 18ª y 30.ª de la Constitución.

En virtud de cuanto ha sido expuesto, haciendo uso de la autorización contenida en el artículo 86 de la Constitución Española, a propuesta del Ministro de Cultura y Deporte y de la Ministra de Hacienda, y previa deliberación del Consejo de Ministros en su reunión del día 5 de mayo de 2020,

DISPONGO:

CAPÍTULO I

Medidas para facilitar la financiación del sector cultural y de apoyo a sus trabajadores

Artículo 1. *Concesión directa de subvenciones a Sociedad de Garantía Recíproca Audiovisual Fianzas SGR, para el impulso de la financiación del sector cultural.*

1. De acuerdo con lo establecido en el artículo 22.2.b) de la Ley 38/2003, de 17 de noviembre, General de Subvenciones, se establece la concesión directa de las siguientes subvenciones para el impulso de la financiación del sector cultural:

a) A la Sociedad de Garantía Recíproca Audiovisual Fianzas SGR, por importe de 16.250.000 € para la dotación de su fondo de provisiones técnicas, con cargo a la aplicación 24.04.334C.771.

b) A la Sociedad de Garantía Recíproca Audiovisual Fianzas SGR por importe de 3.750.000 € para la financiación del coste de la comisión de apertura de los avales de los préstamos a empresas del sector cultural con motivo de la crisis del COVID 19, con cargo a la aplicación 24.04.334C.472.

2. La concesión de estas subvenciones se instrumentará mediante resolución del Ministro de Cultura y Deporte y se ejecutará a través de transferencia del Ministerio de Cultura y Deporte a la Sociedad de Garantía Recíproca Audiovisual Fianzas SGR, según lo previsto en el artículo 66.1 del Reglamento de la Ley 38/2003, de 17 de noviembre, General de Subvenciones, aprobado por el Real Decreto 887/2006, de 21 de julio.

3. La resolución podrá contemplar que el abono de las subvenciones se realice en un único pago anticipado, de acuerdo con lo previsto en el artículo 34.4 de la Ley 38/2003, de 17 de noviembre, y en su Reglamento de desarrollo.

4. En defecto de lo previsto en este real decreto-ley, será de aplicación supletoria a estas subvenciones lo dispuesto en la Ley 38/2003, de 17 de noviembre, y en su Reglamento de desarrollo, salvo en lo que en una y otro afecte a la aplicación de los principios de publicidad y concurrencia.

5. La Sociedad de Garantía Recíproca Audiovisual Fianzas SGR promoverá, en colaboración con las entidades financieras que deseen participar, las siguientes líneas de financiación dirigidas a empresas del sector cultural por un importe total de 780.000.000 €:

– Línea Audiovisual.
– Línea de las Artes Escénicas.
– Línea de la Industria Musical.
– Línea de la Industria del Libro.
– Línea de las Bellas Artes.
– Línea de otras empresas del sector cultural.

Cada línea financiará proyectos del ámbito que le sea propio y recibirá un importe mínimo de 40 millones de euros, sin que ello afecte al régimen general de responsabilidad del fondo de provisiones técnicas, con arreglo a lo establecido en la Ley 1/1994, de 11 de marzo, sobre el Régimen Jurídico de las Sociedades de Garantía Recíproca. La resolución de concesión preverá los mecanismos necesarios para permitir que, en el caso de no agotarse el importe mínimo de alguna línea en el plazo que se determine, pueda acrecentar a las demás.

La Sociedad de Garantía Recíproca Audiovisual Fianzas SGR dará cuenta mensualmente de la distribución de la financiación por líneas ante una Comisión de Seguimiento integrada por un representante de la propia Sociedad y por los titulares de la Secretaría General de Cultura y la Subsecretaría de Cultura y Deporte.

6. El coste de la comisión de apertura del aval para acceder a las líneas previstas en el apartado anterior será del 0,5 %.

Estos costes serán financiados con cargo a la subvención prevista en la letra b) del apartado 1 de este artículo.

Las restantes condiciones de las líneas se determinarán en la resolución de concesión correspondiente.

7. Para proceder al pago de las subvenciones a que se refiere este artículo, se autoriza la aplicación del Fondo de Contingencia y la concesión de los siguientes créditos extraordinarios en el Ministerio de Cultura y Deporte:

3.750.000 euros en la aplicación 24.04.334C.472, «A la Sociedad de Garantía Recíproca Audiovisual Fianzas SGR, para la financiación del coste de la comisión de apertura de los avales de los préstamos a empresas del sector cultural con motivo de la crisis del COVID 19».

16.250.000 euros en la aplicación 24.04.334C.771, «A la Sociedad de Garantía Recíproca Audiovisual Fianzas SGR, para la dotación de su fondo de provisiones técnicas».

Los anteriores créditos extraordinarios se financiarán de la siguiente forma:

9.730.000 euros procedentes de las aportaciones y transferencias del Ministerio de Cultura y Deporte y de sus organismos autónomos.

10.270.000 euros de conformidad con lo establecido en el artículo 50 de la Ley 47/2003, de 26 de noviembre, General Presupuestaria.

Para dar cumplimiento a lo anterior se realizarán las modificaciones presupuestarias que resulten necesarias, de conformidad con lo establecido en la Ley 47/2003, de 26 de noviembre, General Presupuestaria.

Artículo 2. *Acceso extraordinario a la prestación por desempleo de los artistas en espectáculos públicos que no se encuentren afectados por procedimientos de suspensión de contratos y reducción de jornada reguladas por el Real Decreto-ley 8/2020, de 17 de marzo, de medidas urgentes extraordinarias para hacer frente al impacto económico y social del COVID-19.*

1. Como consecuencia de la crisis sanitaria derivada del COVID-19, con carácter excepcional y transitorio para el ejercicio 2020, se reconoce a los artistas en espectáculos públicos el acceso extraordinario a las prestaciones económicas por desempleo, en los términos previstos en el presente artículo.

El nacimiento del derecho a la prestación surtirá efectos desde el día siguiente a la fecha de presentación de la solicitud.

Se deberán cumplir los requisitos establecidos en el artículo 266 del texto refundido de la Ley General de Seguridad Social, aprobado por el Real Decreto Legislativo 8/2015, de 30 de octubre, con las especialidades que se disponen a continuación.

No será exigible encontrarse en situación de alta o asimilada al alta.

Asimismo, tampoco será exigible estar incluido en el Régimen General de la Seguridad Social en los términos previstos en el artículo 249 ter del texto refundido de la Ley General de Seguridad Social, ni al tiempo de solicitar la prestación ni durante su percepción.

La prestación será incompatible con cualquier percepción derivada de actividades por cuenta propia o por cuenta ajena, o con cualquier otra prestación, renta mínima, renta de inclusión, salario social o ayudas análogas concedidas por cualquier Administración Pública.

2. A aquellos trabajadores que, de conformidad con el apartado 3 de este artículo, acrediten los días de alta pertinentes en la Seguridad Social con prestación real de servicios en la actividad prevista en el apartado anterior, se les reconocerá en el ejercicio 2020 y a efectos de lo dispuesto en el artículo 266 del texto refundido de la Ley General de Seguridad Social, estar en situación legal de desempleo, así como tener cubierto el período mínimo de cotización, siempre que no estén percibiendo o hayan optado por la prestación contributiva por desempleo ordinaria prevista en el artículo 262 y siguientes del texto refundido de la Ley General de Seguridad Social.

3. La duración de la prestación por desempleo prevista en esta disposición estará en función de los días de alta en Seguridad Social con prestación real de servicios en dicha actividad en el año anterior a la situación legal de desempleo, con arreglo a la siguiente escala:

Días de actividad	Periodo de prestación (en días)
Desde 20 hasta 54.	120
Desde 55 en adelante.	180

A estos efectos la fecha de la situación legal de desempleo será la del 14 de marzo de 2020, fecha de entrada en vigor del Real Decreto 463/2020, de 14 de marzo, por el que se declara el estado de alarma.

4. La base reguladora de la prestación por desempleo prevista en los apartados anteriores estará constituida por la base de cotización mínima vigente en cada momento, por contingencias comunes, correspondiente al grupo 7 de la escala de grupos de cotización del Régimen General.

5. El derecho al acceso a esta prestación extraordinaria se reconocerá por una única vez.

No obstante, una vez reconocido el derecho a la percepción de la prestación por desempleo se suspenderá mientras el titular del derecho realice un trabajo por cuenta por cuenta propia o por cuenta ajena. La suspensión de dicho derecho supondrá la interrupción del abono de la prestación, que se reanudará una vez finalizado el trabajo, por el tiempo que reste del período de percepción que corresponda.

CAPÍTULO II

Medidas de apoyo a las artes escénicas y de la música

Artículo 3. *Sistema de ayudas extraordinarias a las artes escénicas y de la música como consecuencia del impacto negativo de la crisis sanitaria del COVID-19.*

1. Se establece un sistema de ayudas extraordinarias a las artes escénicas y de la música como consecuencia del impacto negativo de la crisis sanitaria del COVID-19. Estas ayudas tendrán carácter excepcional y se concederán por una sola vez, con arreglo a las siguientes condiciones:

a) Las ayudas se otorgarán de acuerdo con los principios de publicidad, transparencia, objetividad, igualdad y no discriminación y mediante el procedimiento de concurrencia competitiva, con las especialidades establecidas en la presente disposición y en la resolución de convocatoria.

b) Las ayudas están dirigidas a aquellas situaciones que de manera indubitada deriven de la emergencia provocada por el COVID-19, en los términos que se señalen en la resolución de convocatoria.

c) El régimen de justificación vendrá fijado en la resolución de convocatoria.

2. Podrán solicitar estas ayudas, con carácter general y en los términos establecidos en la resolución de convocatoria, las personas físicas, siempre que estén en alta en el Régimen Especial de Trabajadores Autónomos, así como las personas jurídicas, públicas o privadas, que se dediquen a las artes escénicas y de la música. Los solicitantes deberán tener establecimiento permanente en cualquiera de los Estados de la Unión Europea y demás Estados del Espacio Económico Europeo, con plena igualdad de trato.

Quedarán excluidos aquellos solicitantes que tengan su residencia fiscal en países y territorios considerados paraísos fiscales en el Real Decreto 1080/1991, de 5 de julio, por el que se determinan los países o territorios a que se refieren los artículos 2.º, apartado 3, número 4, de la Ley 17/1991, de 27 de mayo, de Medidas Fiscales Urgentes, y 62 de la Ley 31/1990, de 27 de diciembre, de Presupuestos Generales del Estado para 1991.

No podrán obtener la condición de beneficiarios las personas o entidades en quienes concurra alguna de las prohibiciones previstas en el artículo 13 de la Ley 38/2003, de 17 de noviembre.

3. Las ayudas se articularán a través de las siguientes líneas, incluidas en el ámbito de actuación del Instituto Nacional de las Artes Escénicas y de la Música:

a) Apoyo al mantenimiento de las estructuras de las artes escénicas y musicales.

b) Ayudas a las actividades escénicas y musicales y proyectos culturales.

4. Corresponderá al Instituto Nacional de las Artes Escénicas y de la Música dictar cuantas resoluciones sean necesarias para la tramitación y resolución de los procedimientos de convocatoria y concesión, así como el pago de las ayudas.

5. Estas ayudas se regirán por lo dispuesto en este real decreto-ley y en la resolución de convocatoria. Solo resultará de aplicación lo previsto en la Ley 38/2003, de 17 de noviembre, y su Reglamento de desarrollo, cuando expresamente se disponga.

6. Se autoriza la concesión de un crédito extraordinario en la Sección 24 «Ministerio de Cultura y Deporte», Servicio 01 «Ministerio, Subsecretaria y Servicios Generales», Programa 000X «Transferencias internas», concepto 418 «Al Instituto Nacional de las Artes Escénicas y de la Música para necesidades excepcionales provocadas por la crisis del coronavirus COVID-19», por importe de 23.700.000 euros.

La repercusión del apartado anterior en el INAEM es la siguiente:

PRESUPUESTO DE INGRESOS:

A) Aplicación 24.107.400 «Del departamento por necesidades excepcionales provocadas por la crisis del COVID-19», 23.700.000 euros.

PRESUPUESTO DE GASTOS:

A) Aplicación 24.107.335A.462. «Ayudas a las estructuras culturales de entidades de actividades de danza, lírica y música para necesidades excepcionales derivadas de la crisis del COVID-19», 5.500.000 euros.

B) Aplicación 24.107.335A.470. «Ayudas a las actividades y proyectos culturales de entidades de danza, lírica y música para necesidades excepcionales derivadas de la crisis del COVID-19», 4.850.000 euros.

C) Aplicación 24.107.335B.463. «Ayudas a las estructuras culturales de entidades de actividades de teatro y circo para necesidades excepcionales derivadas de la crisis del COVID-19», 6.600.000 euros.

D) Aplicación 24.107.335B.472. «Ayudas a las actividades y proyectos culturales de entidades de teatro y circo para necesidades excepcionales derivadas de la crisis del COVID-19», 6.750.000 euros. La financiación de los anteriores créditos extraordinarios se realizará de conformidad con lo establecido en el artículo 50 de la Ley 47/2003, de 26 de noviembre, General Presupuestaria.

7. De conformidad con lo establecido en la Ley 47/2003, de 26 de noviembre, se adoptarán los acuerdos necesarios para habilitar los créditos que sean precisos para atender las cuantías de las obligaciones que se derivan de la aplicación de este real decreto-Ley.

Artículo 4. *Contratos del Sector Público de interpretación artística y de espectáculos suspendidos o resueltos.*

1. Cuando, como consecuencia del COVID-19 o de las medidas sanitarias o de contención adoptadas al respecto, se acuerde la modificación o suspensión, para ser ejecutados en una fecha posterior, de contratos de interpretación artística y de espectáculos de cuantía no superior a 50.000 euros, celebrados por las entidades pertenecientes al Sector Público, en el sentido definido en el artículo 3 de la Ley 9/2017, de 8 de noviembre, de Contratos del Sector Público, por la que se transponen al ordenamiento jurídico español las Directivas del Parlamento Europeo y del Consejo 2014/23/UE y 2014/24/UE, de 26 de febrero de 2014, el órgano de contratación podrá acordar que se abone al contratista hasta un 30 por ciento del precio del contrato, como anticipo a cuenta de dicho precio.

El pago del anticipo a cuenta no estará supeditado a la prestación de garantía por parte del contratista.

2. Cuando, como consecuencia del COVID-19, o de las medidas sanitarias o de contención adoptadas al respecto, tenga lugar la resolución de contratos de interpretación artística y de espectáculos de cuantía no superior a 50.000 euros, celebrados por las entidades pertenecientes al Sector Público, en el sentido definido en el artículo 3 de la Ley 9/2017, de 8 de noviembre, por la causa prevista en la letra g) del apartado 1 del artículo 211 de la misma, el órgano de contratación podrá acordar una indemnización a favor del contratista que no podrá ser inferior al 3, ni superior al 6 por ciento del precio del contrato.

En estos supuestos, no será de aplicación lo previsto en el artículo 213.4 de la Ley 9/2017, de 8 de noviembre.

CAPÍTULO III

Medidas de apoyo a la cinematografía y a las artes audiovisuales

Artículo 5. *Ampliación de plazos para el cumplimiento de obligaciones impuestas a películas beneficiarias de ayudas concedidas en el periodo 2016 a 2019.*

1. Se amplían los plazos para el cumplimiento de las obligaciones que a continuación se señalan, cuando les resulten de aplicación, en relación con las películas beneficiarias de

ayudas generales y selectivas para la producción de largometrajes sobre proyecto, así como de ayudas a la producción de cortometrajes sobre proyecto concedidas entre los años 2016 a 2019 al amparo de la Orden ECD/2796/2015, de 18 de diciembre, por la que se establecen las bases reguladoras de las ayudas previstas en el capítulo III de la Ley 55/2007, de 28 de diciembre, del Cine, y se determina la estructura del Registro Administrativo de Empresas Cinematográficas y Audiovisuales, y de la Orden CUD/769/2018, de 17 de julio, por la que se establecen las bases reguladoras de las ayudas previstas en el Capítulo III de la Ley 55/2007, de 28 de diciembre, del Cine, y se determina la estructura del Registro Administrativo de Empresas Cinematográficas y Audiovisuales; así como de las correspondientes resoluciones de convocatoria y concesión.

a) Para las películas beneficiarias de ayudas generales y selectivas para la producción de largometrajes sobre proyecto que se estrenen en el año 2020, se amplían los siguientes plazos establecidos en sus correspondientes bases reguladoras:

1.º Se amplía en 5 meses el plazo establecido para presentar la declaración de ingresos ante el Instituto de la Cinematografía y de las Artes Audiovisuales.
2.º Se amplía en 10 meses el plazo máximo establecido para el estreno comercial en salas de exhibición del largometraje.

b) Para las películas beneficiarias de ayudas generales y selectivas para la producción de largometrajes sobre proyecto y de ayudas para la producción de cortometrajes sobre proyecto, se amplían los siguientes plazos establecidos en sus bases reguladoras, cuando dichos plazos venzan en el año 2020, a partir de la entrada en vigor del estado de alarma:

1.º Se amplía en 5 meses el plazo para comunicar al Instituto de la Cinematografía y de las Artes Audiovisuales el fin de rodaje y solicitar la calificación y el certificado de nacionalidad de la película.
2.º Se amplía en 4 meses el plazo para acreditar el coste de la película.
3.º Se amplían en 4 meses el plazo para entregar una copia de la película objeto de ayuda a la Filmoteca Española.

2. En supuestos especialmente justificados, el Instituto de la Cinematografía y de las Artes Audiovisuales podrá extender, a solicitud de las empresas beneficiarias de las ayudas y mediante resolución motivada, los plazos establecidos en el apartado anterior.

Artículo 6. *Medidas para flexibilizar el cumplimiento de determinadas obligaciones que deban realizarse en el año 2020.*

1. Las obligaciones establecidas en el artículo 14.1, letras d) y e), y artículo 23.1, letras d) y e), de la Orden CUD/769/2018, de 17 de julio, y en los apartados correlativos de las correspondientes resoluciones de convocatoria y concesión, respecto a los proyectos de películas cinematográficas beneficiarios de las ayudas generales y selectivas para la producción de largometrajes sobre proyecto, quedan modificadas en los términos que se indica en los apartados siguientes.
2. El número de salas exigido para el cumplimiento de los requisitos relativos al estreno del largometraje, cuando dicho estreno se realice en el año 2020, se reducirá de la siguiente manera:

a) Respecto a la obligación establecida en el artículo 14.1.e) de la Orden CUD/769/2018, de 17 de julio, y en los correlativos de las resoluciones de convocatoria y concesión, el estreno se deberá efectuar en:

1.º 20 salas para largometrajes con un coste reconocido superior a 2.000.000 euros.
2.º 10 salas para largometrajes con coste igual o inferior a 2.000.000 euros.
3.º 6 salas para largometrajes con versión original en lenguas cooficiales distintas del castellano, en 3 de las cuales, al menos, se exhibirán en su versión original.
4.º 2 salas para largometrajes de carácter documental.

b) Respecto a la obligación establecida en el artículo 23.1.e) de la Orden CUD/769/2018, de 17 de julio, y en los correlativos de las resoluciones de convocatoria y concesión, el estreno se deberá efectuar en 7 salas, que se reducirán a 2 para largometrajes de carácter

documental y para largometrajes con versión original en lenguas cooficiales distintas del castellano.

3. Los gastos que deben destinarse a copias, publicidad y promoción para el estreno del largometraje en salas de exhibición en España, con arreglo a los artículos 14.1.d) y 23.1.d) de la Orden CUD/769/2018, de 17 de julio, y en los correlativos de las resoluciones de convocatoria y concesión, cuando dicho estreno se realice en el año 2020, serán de, al menos, el 7 % en el caso de ayudas generales y el 3 % en el caso de ayudas selectivas. Cuando la ayuda percibida hubiera sido inferior al 75 % de la solicitada, los gastos deberán ser de, al menos, el 5 % en el caso de ayudas generales y el 2 % en el caso de ayudas selectivas.

4. Lo dispuesto en los apartados anteriores será de aplicación, en su caso, a las obligaciones establecidas en el artículo 14.1, letras d) y e), y artículo 22.1, letras d) y e), de la Orden ECD/2796/2015, de 18 de diciembre.

Artículo 7. *Exigibilidad de la obligación de inicio y comunicación de rodaje.*

1. La obligación de iniciar el rodaje y de comunicarlo al Instituto de la Cinematografía y de las Artes Audiovisuales o al organismo autonómico competente, establecida en la Orden CUD/769/2018, de 17 de julio, y en las correspondientes resoluciones de convocatoria y concesión, se exigirá a partir del fin de la vigencia de la declaración del estado de alarma para todos los proyectos de películas cinematográficas beneficiarios de las siguientes líneas de ayudas concedidas en el ejercicio 2019:

a) Ayudas generales para la producción de largometrajes sobre proyecto.
b) Ayudas selectivas para la producción de largometrajes sobre proyecto.
c) Ayudas a la producción de cortometrajes sobre proyecto.

A estos efectos, y una vez finalizada la vigencia de la declaración del estado de alarma, se iniciará de nuevo el cómputo del plazo de la citada obligación, con independencia del que ya hubiera transcurrido.

2. En el caso de coproducciones con empresas extranjeras, así como en otros especialmente justificados, el Instituto de la Cinematografía y de las Artes Audiovisuales podrá ampliar, a solicitud de las empresas beneficiarias de las ayudas y mediante resolución motivada, los plazos para el cumplimiento de dicha obligación.

Artículo 8. *Pago de las ayudas generales para la producción de largometrajes sobre proyecto.*

Como excepción a lo establecido en la Orden CUD/769/2018, de 17 de julio, y en las resoluciones de convocatoria y concesión, las empresas beneficiarias en el año 2019 de las ayudas generales para la producción de largometrajes sobre proyecto recibirán, previa solicitud, el 50 % de la ayuda otorgada sin necesidad de haber comunicado el Instituto de la Cinematografía y de las Artes Audiovisuales, o al organismo autonómico competente, el inicio del rodaje del largometraje.

Artículo 9. *Reconocimiento de costes.*

Serán reconocidos como coste de la película conforme a lo previsto en la Orden ECD/2784/2015, de 18 de diciembre, los gastos subvencionables en que hayan incurrido las empresas beneficiarias de las ayudas generales y selectivas a la producción de largometrajes sobre proyecto y ayudas a la producción de cortometrajes sobre proyecto, concedidas en el ejercicio 2019 y, en su caso, en ejercicios anteriores, que, como consecuencia del COVID-19 o de las medidas establecidas para combatirlo, no hayan podido aplicarse, total o parcialmente, al proyecto objeto de la subvención percibida.

Artículo 10. *Estreno comercial de una película a través de determinados servicios de comunicación o de catálogos de programas.*

1. Hasta el 31 de agosto de 2020, se considerará también estreno comercial de una película, sin que esta pierda su condición de película cinematográfica conforme se define en

el artículo 4.a) de la Ley 55/2007, de 28 de diciembre, el que se lleve a cabo a través de servicios de comunicación audiovisual televisiva, así como de servicios de comunicación electrónica que difundan canales de televisión o de servicios de catálogos de programas.

> Téngase en cuenta que se amplía hasta el 31 de enero de 2021 el plazo establecido en el apartado 1, según establece el apartado primero de la Orden CUD/807/2020, de 27 de agosto. Ref. BOE-A-2020-10072

2. Cuando se realice el estreno a través de alguno de los servicios previstos en el apartado anterior, no serán exigibles a las películas que hayan sido beneficiarias de ayudas otorgadas por el Instituto de la Cinematografía y de las Artes Audiovisuales las obligaciones establecidas en el artículo 14.1.d) y e), y en el artículo 23.1.d) y e) de la Orden CUD/769/2018, de 17 de julio, respecto a las ayudas generales para la producción de largometrajes sobre proyecto y ayudas selectivas para la producción de largometrajes sobre proyecto, respectivamente; así como en los preceptos correspondientes de las resoluciones de convocatoria y concesión.

Dichas películas deberán cumplir necesariamente con las obligaciones relativas a la solicitud de nacionalidad y de calificación.

3. Mediante orden del Ministro de Cultura y Deporte se podrá ampliar el plazo establecido en el apartado 1 del presente artículo, cuando por causas derivadas de las medidas sanitarias o de contención adoptadas, persistan en la fecha indicada limitaciones en el normal funcionamiento de la exhibición cinematográfica.

Artículo 11. *Concesión directa de subvenciones para titulares de salas de exhibición cinematográfica.*

1. De acuerdo con lo establecido en el artículo 22.2.b) de la Ley 38/2003, de 17 de noviembre, y en el marco de la crisis sanitaria generada por el COVID-19, se establece la concesión directa de subvenciones para personas físicas o jurídicas titulares de salas de exhibición cinematográfica que figuren en el Registro Administrativo de Empresas Cinematográficas del Instituto de la Cinematografía y de las Artes Audiovisuales.

2. Estas ayudas irán destinadas a sufragar los gastos que a continuación se relacionan realizados por las salas de exhibición cinematográfica en el año 2020 derivados de la crisis del COVID-19:

a) Gastos incidentales generados como consecuencia de las medidas sanitarias adoptadas. Entre otros, implementación de un plan de prevención de riesgos para trabajadores y público, desinfección, compra de material –mascarillas, guantes, jabón desinfectante, mamparas– o señalética específica, entre otros elementos y acciones necesarias para la protección y seguridad de las personas.

b) Campañas orientadas a la reapertura y vuelta del público a los cines.

c) Actuaciones que permitan aumentar la programación de campañas escolares.

d) Espacio publicitario para promoción y tráiler de cine español en las salas, así como de campañas institucionales.

3. Se autoriza la aplicación del Fondo de Contingencia y la concesión de un crédito extraordinario en la Sección 24 «Ministerio de Cultura y Deporte», Servicio 01 «Ministerio, Subsecretaría y Servicios Generales», Programa 000X «Transferencias internas», concepto 419 «Al Instituto de la Cinematografía y de las Artes Audiovisuales para la creación de un Fondo Social Extraordinario derivado de la crisis del coronavirus COVID-19», por importe de 13.252.000 euros.

Su repercusión en el presupuesto del ICAA es la siguiente:

PRESUPUESTO DE INGRESOS:

A) Aplicación 24.103.400.02 «Del departamento a que está adscrito por necesidades excepcionales provocadas por la crisis del COVID-19», 13.252.000 euros.

PRESUPUESTO DE GASTOS:

A) Aplicación 24.103.335C.475. «Para sufragar los gastos que sean consecuencia de las medidas sanitarias de prevención adoptadas, así como los destinados a favorecer la visibilidad de la reapertura de los cines», 13.252.000 euros.

La financiación de este crédito extraordinario se realizará de conformidad con el artículo 50 de la Ley 47/2003, de 26 de noviembre.

4. La convocatoria de estas ayudas se efectuará por resolución de la persona titular de la Dirección General del Instituto de la Cinematografía y las Artes Audiovisuales, y en ella se establecerá el plazo y forma para la presentación de las solicitudes, los requisitos exigibles, la forma de justificación de los gastos subvencionados y el importe máximo de cada una de las ayudas.

5. La cuantía máxima de la ayuda vendrá dada por el número de pantallas de que disponga cada sala de exhibición, con arreglo a los siguientes criterios:

a) 8.000 euros para salas con una única pantalla.
b) 14.000 euros para salas con 2 pantallas.
c) 20.000 euros para salas que cuenten con entre 3 y 5 pantallas.
d) 26.000 euros para salas que cuenten con entre 6 y 8 pantallas.
e) 32.000 euros para salas que cuenten con más de 8 pantallas.

6. Los titulares de las salas de exhibición que deseen acceder a estas ayudas deberán cumplir con la cuota de pantalla de obras cinematográficas de Estados miembros de la Unión Europea establecida en el artículo 18 de la Ley 55/2007, de 28 de diciembre. No obstante, dicha obligación se entenderá cumplida cuando se programen obras de estas características en un porcentaje de, al menos el 30 por 100 en el año inmediatamente posterior a la recepción de las ayudas.

CAPÍTULO IV

Medidas de apoyo al sector del libro y del arte contemporáneo

Artículo 12. *Sistema de ayudas extraordinarias al sector del libro como consecuencia del impacto negativo de la crisis sanitaria del COVID-19.*

1. Se establece, en el ámbito de actuación de la Dirección General del Libro y Fomento de la Lectura, un sistema de ayudas extraordinarias al sector del libro, para el mantenimiento de sus estructuras y de la cadena de suministro del libro, como consecuencia del impacto negativo de la crisis sanitaria del COVID-19. Estas ayudas tendrán carácter excepcional y se concederán por una sola vez, con arreglo a las siguientes condiciones:

a) Las ayudas se otorgarán de acuerdo con los principios de publicidad, transparencia, objetividad, igualdad y no discriminación y mediante el procedimiento de concurrencia competitiva, con las especialidades establecidas en la presente disposición y en la resolución de convocatoria.

b) Las ayudas están dirigidas a aquellas situaciones que de manera indubitada deriven de la emergencia provocada por el COVID-19, en los términos que se señalen en la resolución de convocatoria.

c) El régimen de justificación vendrá fijado en la resolución de convocatoria.

2. Podrán solicitar estas ayudas, con carácter general y en los términos establecidos en la resolución de convocatoria, las librerías independientes, entendiendo por tales aquellos negocios dedicados a la venta de libros que cuenten con uno o dos establecimientos, con independencia de su número de empleados o sus cifras de facturación, y cuya oferta editorial no esté condicionada por un mayorista o distribuidor, sino que las compras serán consecuencia de su decisión autónoma.

Quedarán excluidos aquellos solicitantes que tengan su residencia fiscal en países y territorios considerados paraísos fiscales en el Real Decreto 1080/1991, de 5 de julio, por el que se determinan los países o territorios a que se refieren los artículos 2.º, apartado 3, número 4, de la Ley 17/1991, de 27 de mayo, de Medidas Fiscales Urgentes, y 62 de la Ley 31/1990, de 27 de diciembre, de Presupuestos Generales del Estado para 1991.

No podrán obtener la condición de beneficiarios las personas o entidades en quienes concurra alguna de las prohibiciones previstas en el artículo 13 de la Ley 38/2003, de 17 de noviembre.

3. Corresponderá a la Dirección General del Libro y Fomento de la Lectura dictar cuantas resoluciones sean necesarias para la tramitación y resolución de los procedimientos de convocatoria y concesión, así como el pago de las ayudas.

4. Estas ayudas se regirán por lo dispuesto en este real decreto-ley y en la resolución de convocatoria. Solo resultará de aplicación lo previsto en la Ley 38/2003, de 17 de noviembre, y su Reglamento de desarrollo, cuando expresamente se disponga.

5. Para proceder al pago de las ayudas a que se refiere este artículo, se autoriza la aplicación del Fondo de Contingencia y la concesión de un crédito extraordinario en el Ministerio de Cultura y Deporte por importe de 4.000.000 euros, en la aplicación presupuestaria 24.03.334B.777 «Ayudas al mantenimiento de la estructura del sector librero y adaptación de las librerías como consecuencia del impacto negativo de la crisis sanitaria del COVID-19».

La financiación de este crédito extraordinario se realizará de conformidad con el artículo 50 de la Ley 47/2003, de 26 de noviembre, General Presupuestaria.

6. Para dar cumplimiento a lo anterior se realizarán las modificaciones presupuestarias que resulten necesarias, de conformidad con lo establecido en la Ley 47/2003, de 26 de noviembre.

Artículo 13. *Sistema de ayudas extraordinarias al arte contemporáneo español como consecuencia del impacto negativo de la crisis sanitaria del COVID-19.*

1. Se establece, en el ámbito de actuación de la Dirección General de Bellas Artes, un sistema de ayudas extraordinarias al arte contemporáneo español como consecuencia del impacto negativo de la crisis sanitaria del COVID-19.

Las ayudas se articularán a través de las siguientes líneas, incluidas en el ámbito de actuación de la Dirección General de Bellas Artes:

a) Ayudas para la promoción del arte contemporáneo español.

b) Adquisición específica de arte contemporáneo español.

2. Las ayudas para la promoción del arte contemporáneo español se concederán con arreglo a las siguientes condiciones:

a) Las ayudas se otorgarán de acuerdo con los principios de publicidad, transparencia, objetividad, igualdad y no discriminación y mediante el procedimiento de concurrencia competitiva, con las especialidades establecidas en la presente disposición y en la resolución de convocatoria.

b) La valoración de las solicitudes se realizará de acuerdo con los términos fijados en la resolución de convocatoria. Las ayudas contemplarán aquellas situaciones que de manera indubitada deriven de las consecuencias para el sector provocadas por el COVID-19, en los términos que se señalen en la resolución de convocatoria.

c) El régimen de justificación vendrá fijado en la resolución de convocatoria.

3. Las ayudas para la promoción del arte contemporáneo español podrán solicitarlas con carácter general y en los términos establecidos en la resolución de convocatoria, las galerías de arte con sede en territorio español o los artistas visuales, críticos y comisarios residentes en dicho territorio.

Quedarán excluidos aquellos solicitantes que tengan su residencia fiscal en países y territorios considerados paraísos fiscales en el Real Decreto 1080/1991, de 5 de julio, por el que se determinan los países o territorios a que se refieren los artículos 2.º, apartado 3, número 4, de la Ley 17/1991, de 27 de mayo, de Medidas Fiscales Urgentes, y 62 de la Ley 31/1990, de 27 de diciembre, de Presupuestos Generales del Estado para 1991.

No podrán obtener la condición de beneficiarios las personas o entidades en quienes concurra alguna de las prohibiciones previstas en el artículo 13 de la Ley 38/2003, de 17 de noviembre.

4. Corresponderá a la Dirección General de Bellas Artes dictar cuantas resoluciones sean necesarias para la tramitación y resolución de los procedimientos de convocatoria y concesión, así como el pago de las ayudas.

5. En defecto de lo previsto en este real decreto-ley, será de aplicación supletoria a estas ayudas lo dispuesto en la Ley 38/2003, de 17 de noviembre, y en su Reglamento de desarrollo.

6. Para proceder al pago de las ayudas a que se refiere este artículo, se autoriza la aplicación del Fondo de Contingencia en el Presupuesto del Ministerio de Cultura y Deporte por importe de 1.000.000 euros, y la autorización de las siguientes modificaciones presupuestarias:

a) Suplemento de crédito en la aplicación presupuestaria 24.05.333B.471 «Ayudas para la promoción del arte contemporáneo español» por importe de 500.000 euros.

b) Crédito extraordinario en la aplicación presupuestaria 24.05.337C.625 «adquisición de obras de arte contemporáneo español para las Colecciones Públicas del Estado a galerías de arte y a creadores, con residencia fiscal en España» por importe de 500.000 euros.

La financiación de estas modificaciones presupuestarias se realizará de conformidad con el artículo 50 de la Ley 47/2003, de 26 de noviembre, General Presupuestaria.

7. Para dar cumplimiento a lo anterior se realizarán las modificaciones presupuestarias que resulten necesarias, de conformidad con lo establecido en la Ley 47/2003, de 26 de noviembre.

CAPÍTULO V

Otras medidas

Artículo 14. *Actividades culturales subvencionadas que hayan resultado canceladas como consecuencia del COVID-19.*

Serán abonados a los beneficiarios de subvenciones y ayudas públicas otorgadas para la realización de actividades, objetivos o proyectos culturales aquellos gastos subvencionables debidamente acreditados y no recuperables en los que hayan incurrido para la realización del objetivo, proyecto o actividad subvencionados, cuando estos no hayan podido llevarse a cabo, total o parcialmente, como consecuencia de las medidas previstas en el Real Decreto 463/2020, de 14 de marzo, por el que se declara el estado de alarma para la gestión de la situación de crisis sanitaria ocasionada por el COVID-19 y sus prórrogas o de aquellas que se adopten por las autoridades competentes para hacer frente a la crisis sanitaria del COVID-19

Artículo 15. *Ayudas convocadas por el Consejo Superior de Deportes.*

En caso de que, como consecuencia del COVID-19 o de las medidas sanitarias o de contención adoptadas al respecto, tenga lugar la cancelación de competiciones deportivas, susceptibles de determinar los resultados por los que se conceden becas o ayudas públicas a los deportistas en convocatorias tramitadas por el Consejo Superior de Deportes, quedarán prorrogadas las becas y ayudas por resultados deportivos obtenidas en el ejercicio inmediatamente precedente.

Disposición adicional primera. *Garantía del Estado para obras de interés cultural.*

1. De acuerdo con lo establecido en el apartado 3 de la Disposición adicional novena de la Ley 16/1985, de 25 de junio, del Patrimonio Histórico Español, durante el ejercicio 2020, el importe total acumulado, en todo momento, de los compromisos otorgados por el Estado respecto a todas las obras o conjuntos de obras cedidas temporalmente para su exhibición en instituciones de competencia exclusiva del Ministerio de Cultura y Deporte, y sus Organismos públicos adscritos no podrá exceder de 2.250.000 miles de euros. Se excluirá del cómputo de dicho importe máximo la cuantía contemplada en el apartado 2 de esta disposición adicional.

El límite máximo de los compromisos específicos que se otorguen por primera vez en el año 2020 para obras o conjuntos de obras destinadas a su exhibición en una misma exposición será de 231.000 miles de euros. Una vez devueltas las obras a los cedentes y acreditado por los responsables de las exposiciones el término de la Garantía otorgada sin incidencia alguna, las cantidades comprometidas dejarán de estarlo y podrán ser de nuevo otorgadas a una nueva exposición.

Excepcionalmente este límite máximo podrá elevarse por encima de los 231.000 miles de euros por Acuerdo del Consejo de Ministros a propuesta de la Vicepresidenta Tercera del Gobierno y Ministra de Asuntos Económicos y Transformación Digital, por iniciativa del Ministerio de Cultura y Deporte.

El importe máximo comprometido en una obra, a efectos de su cobertura por la Garantía del Estado, no podrá superar los 100.000 miles de euros.

2. El límite máximo de los compromisos específicos que se otorguen a la Fundación Colección Thyssen-Bornemisza respecto a las obras destinadas a su exhibición en las sedes de la Fundación ubicadas en España en relación con el «Contrato de Préstamo de Obras de arte entre de una parte la Fundación Colección Thyssen-Bornemisza y de otra Omicron Collections Limited, Nautilus Trustees Limited, Coraldale Navigation Incorporated, Imiberia Anstalt, y la Baronesa Carmen Thyssen-Bornemisza», para el año 2020 será de 500.000 miles de euros.

3. En el año 2020 también será de aplicación la Garantía del Estado a las exposiciones organizadas por el Ministerio de Cultura y Deporte, por el Consejo de Administración de Patrimonio Nacional, y por «Sociedad Estatal de Acción Cultural S.A. (AC/E)» siempre y cuando se celebren en instituciones de las que la Administración General del Estado sea titular. Asimismo, la Garantía del Estado será de aplicación a las exposiciones organizadas por la Fundación Lázaro Galdiano en la sede de su Museo.

Disposición adicional segunda. *Beneficios fiscales aplicables al «Plan Berlanga».*

1. El «Plan Berlanga» tendrá la consideración de acontecimiento de excepcional interés público a efectos de lo dispuesto en el artículo 27 de la Ley 49/2002, de 23 de diciembre, de régimen fiscal de las entidades sin fines lucrativos y de los incentivos fiscales al mecenazgo.

2. La duración del programa de apoyo a este acontecimiento será desde el 1 de abril de 2020 hasta el 31 de marzo de 2023.

3. La certificación de la adecuación de los gastos realizados a los objetivos y planes del programa se efectuará en conformidad con lo dispuesto en la citada Ley 49/2002, de 23 de diciembre.

4. Las actuaciones a realizar serán las que aseguren el adecuado desarrollo del acontecimiento. El desarrollo y concreción en planes y programas de actividades específicas se realizará por el órgano competente en conformidad con lo dispuesto en la Ley 49/2002, de 23 de diciembre.

5. Los beneficios fiscales de este programa serán los máximos establecidos en el artículo 27.3 de la Ley 49/2002, de 23 de diciembre.

Disposición adicional tercera. *Beneficios fiscales aplicables al Programa «Alicante 2021. Salida Vuelta al Mundo a Vela».*

1. El programa «Alicante 2021. Salida Vuelta al Mundo a Vela» tendrá la consideración de acontecimiento de excepcional interés público a los efectos de lo dispuesto en el artículo 27 de la Ley 49/2002, de 23 de diciembre, de régimen fiscal de las entidades sin fines lucrativos y de los incentivos fiscales al mecenazgo.

2. La duración del programa de apoyo a este acontecimiento abarcará desde la fecha de entrada en vigor de este real decreto-ley hasta el 31 de diciembre de 2022.

3. La certificación de la adecuación de los gastos realizados a los objetivos y planes del programa se efectuará en conformidad con lo dispuesto en la citada Ley 49/2002, de 23 de diciembre.

4. Las actuaciones a realizar serán las que aseguren el adecuado desarrollo del acontecimiento. El desarrollo y concreción en planes y programas de actividades específicas se realizará por el órgano competente de conformidad con lo dispuesto en la citada Ley 49/2002, de 23 de diciembre.

5. Los beneficios fiscales de este programa serán los máximos establecidos en el artículo 27.3 de la Ley 49/2002, de 23 de diciembre.

Disposición adicional cuarta. *Beneficios fiscales aplicables al evento «España País Invitado de Honor en la Feria del Libro de Fráncfort en 2021».*

1. La celebración del evento «España País Invitado de Honor en la Feria del Libro de Fráncfort en 2021» tendrá la consideración de acontecimiento de excepcional interés público a los efectos de lo dispuesto en el artículo 27 de la Ley 49/2002, de 23 de diciembre, de régimen fiscal de las entidades sin fines lucrativos y de los incentivos fiscales al mecenazgo.

2. La duración del programa de apoyo a este acontecimiento abarcará desde la fecha de entrada en vigor de este real decreto-ley hasta el 30 de noviembre de 2021.

3. La certificación de la adecuación de los gastos realizados a los objetivos y planes del programa se efectuará en conformidad con lo dispuesto en la citada Ley 49/2002, de 23 de diciembre.

4. Las actuaciones a realizar serán las que aseguren el adecuado desarrollo del acontecimiento. El desarrollo y concreción en planes y programas de actividades específicas se realizará por el órgano competente en conformidad con lo dispuesto en la citada Ley 49/2002, de 23 de diciembre.

5. Los beneficios fiscales de este programa serán los máximos establecidos en el artículo 27.3 de la Ley 49/2002, de 23 de diciembre.

Disposición adicional quinta. *Beneficios fiscales aplicables a la celebración del «Plan de Fomento de la ópera en la Calle del Teatro Real».*

Uno. El «Plan de Fomento de la ópera en la calle del Teatro Real» que se celebrará durante las temporadas artísticas 2020/2021, 2021/2022 y 2022/2023, tendrá la consideración de acontecimiento de excepcional interés público a los efectos de lo dispuesto en el artículo 27 de la Ley 49/2002, de 23 de diciembre, de régimen fiscal de las entidades sin fines lucrativos y de los incentivos fiscales al mecenazgo.

Dos. La duración del programa de apoyo a este acontecimiento abarcará desde el 1 de julio de 2020 hasta el 30 de junio de 2023.

Tres. La certificación de la adecuación de los gastos realizados a los objetivos y planes del programa se efectuará en conformidad con lo dispuesto en la citada Ley 49/2002, de 23 de diciembre.

Cuatro. Las actuaciones a realizar serán las que aseguren el adecuado desarrollo del acontecimiento. El desarrollo y concreción en planes y programas de actividades específicas se realizará por el órgano competente de conformidad con lo dispuesto en la citada Ley 49/2002, de 23 de diciembre.

Cinco. Los beneficios fiscales de este programa serán los máximos establecidos en el artículo 27.3 de la Ley 49/2002, de 23 de diciembre.

Disposición adicional sexta. *Beneficios fiscales aplicables al acontecimiento «175 Aniversario de la construcción del Gran Teatre del Liceu».*

Uno. La celebración del «175 Aniversario de la construcción del Gran Teatre del Liceu» tendrá la consideración de acontecimiento de excepcional interés público a los efectos de lo dispuesto en el artículo 27 de la Ley 49/2002, de 23 de diciembre, de régimen fiscal de las entidades sin fines lucrativos y de los incentivos fiscales al mecenazgo.

Dos. La duración del programa de apoyo a este acontecimiento abarcará desde el 1 de diciembre de 2020 hasta el 30 de noviembre de 2023.

Tres. La certificación de la adecuación de los gastos realizados a los objetivos y planes del programa se efectuará de conformidad con lo dispuesto en la citada Ley 49/2002, de 23 de diciembre.

Cuatro. Las actuaciones a realizar serán las que aseguren el adecuado desarrollo del acontecimiento. El desarrollo y concreción en planes y programas de actividades específicas se realizará por el órgano competente de conformidad con lo dispuesto en la citada Ley 49/2002, de 23 de diciembre.

Cinco. Los beneficios fiscales de este programa serán los máximos establecidos en el artículo 27.3 de la Ley 49/2002, de 23 de diciembre.

Disposición adicional séptima. *Función social de las entidades de gestión de derechos de propiedad intelectual.*

Durante un plazo de dos años a partir de la entrada en vigor del presente real decreto-ley no serán de aplicación los porcentajes mínimos previstos en el artículo 177.6 del texto refundido de la Ley de Propiedad Intelectual, aprobado por Real Decreto Legislativo 1/1996, de 12 de abril, regularizando, aclarando y armonizando las disposiciones legales vigentes sobre la materia. Durante dicho periodo de tiempo, la asamblea general de una entidad de gestión de derechos de propiedad intelectual podrá modificar dichos porcentajes con el fin de incrementar aquellos destinados a la realización de actividades asistenciales a favor de los miembros de la entidad.

Disposición adicional octava. *Continuación e inicio de los procedimientos de contratación celebrados por entidades del Sector Público durante la vigencia del estado de alarma.*

A los efectos previstos en el apartado 4 de la disposición adicional tercera del Real Decreto 463/2020, de 14 de marzo, por el que se declara el estado de alarma para la gestión de la situación de crisis sanitaria ocasionada por el COVID-19, desde la entrada en vigor del presente real decreto-ley se acuerda el levantamiento de la suspensión de los términos e interrupción de los plazos de los procedimientos de contratación promovidos por entidades pertenecientes al Sector Público, en el sentido definido en el artículo 3 de la Ley 9/2017, de 8 de noviembre, de Contratos del Sector Público, por la que se transponen al ordenamiento jurídico español las Directivas del Parlamento Europeo y del Consejo 2014/23/UE y 2014/24/UE, de 26 de febrero de 2014, siempre y cuando su tramitación se realice por medios electrónicos.

Lo dispuesto en el párrafo anterior permitirá igualmente el inicio de nuevos procedimientos de contratación cuya tramitación se lleve a cabo también por medios electrónicos.

Esta medida se extenderá a los recursos especiales que procedan en ambos casos.

Disposición final primera. *Modificación de la Ley 27/2014, de 27 de noviembre, del Impuesto sobre Sociedades.*

Con efectos para los períodos impositivos que se inicien a partir de 1 de enero de 2020, se modifican los apartados 1 y 2 del artículo 36 de la Ley 27/2014, de 27 de noviembre, del Impuesto sobre Sociedades, que quedan redactados de la siguiente forma:

> «1. Las inversiones en producciones españolas de largometrajes y cortometrajes cinematográficos y de series audiovisuales de ficción, animación o documental, que permitan la confección de un soporte físico previo a su producción industrial seriada darán derecho al productor a una deducción:
>
> a) Del 30 por ciento respecto del primer millón de base de la deducción.
> b) Del 25 por ciento sobre el exceso de dicho importe.
>
> La base de la deducción estará constituida por el coste total de la producción, así como por los gastos para la obtención de copias y los gastos de publicidad y promoción a cargo del productor hasta el límite para ambos del 40 por ciento del coste de producción.
>
> Al menos el 50 por ciento de la base de la deducción deberá corresponderse con gastos realizados en territorio español.
>
> El importe de esta deducción no podrá ser superior a 10 millones de euros.
>
> En el supuesto de una coproducción, los importes señalados en este apartado se determinarán, para cada coproductor, en función de su respectivo porcentaje de participación en aquella.
>
> Para la aplicación de la deducción, será necesario el cumplimiento de los siguientes requisitos:

a') Que la producción obtenga el correspondiente certificado de nacionalidad y el certificado que acredite el carácter cultural en relación con su contenido, su vinculación con la realidad cultural española o su contribución al enriquecimiento de la diversidad cultural de las obras cinematográficas que se exhiben en España, emitidos por el Instituto de Cinematografía y de las Artes Audiovisuales, o por el órgano correspondiente de la Comunidad Autónoma con competencia en la materia.

b') Que se entregue una copia nueva y en perfecto estado de la producción en la Filmoteca Española o la filmoteca oficialmente reconocida por la respectiva Comunidad Autónoma.

La deducción prevista en este apartado se generará en cada período impositivo por el coste de producción incurrido en el mismo, si bien se aplicará a partir del período impositivo en el que finalice la producción de la obra.

No obstante, en el supuesto de producciones de animación, la deducción prevista en este apartado se aplicará a partir del período impositivo en que se obtenga el certificado de nacionalidad señalado en la letra a') anterior.

La base de la deducción se minorará en el importe de las subvenciones recibidas para financiar las inversiones que generan derecho a deducción.

El importe de esta deducción, conjuntamente con el resto de ayudas percibidas, no podrá superar el 50 por ciento del coste de producción. No obstante, dicho límite se elevará hasta:

a'') El 85 por ciento para los cortometrajes.

b'') El 80 por ciento para las producciones dirigidas por una persona que no haya dirigido o codirigido más de dos largometrajes calificados para su explotación comercial en salas de exhibición cinematográfica, cuyo presupuesto de producción no supere 1.500.000 de euros.

c'') El 80 por ciento en el caso de las producciones rodadas íntegramente en alguna de las lenguas cooficiales distintas al castellano que se proyecten en España en dicho idioma cooficial o subtitulado.

d'') El 80 por ciento en el caso de producciones dirigidas exclusivamente por personas con un grado de discapacidad igual o superior al 33 por ciento reconocido por el órgano competente.

e'') El 75 por ciento en el caso de producciones realizadas exclusivamente por directoras.

f'') El 75 por ciento en el caso de producciones con un especial valor cultural y artístico que necesiten un apoyo excepcional de financiación según los criterios que se establezcan mediante Orden Ministerial o en las correspondientes convocatorias de ayudas.

g'') El 75 por ciento en el caso de los documentales.

h'') El 75 por ciento en el caso de las obras de animación cuyo presupuesto de producción no supere 2.500.000 de euros.

i'') El 60 por ciento en el caso de producciones transfronterizas financiadas por más de un Estado miembro de la Unión Europea y en las que participen productores de más de un Estado miembro.

j'') El 60 por ciento en el caso de coproducciones internacionales con países iberoamericanos.

2. Los productores registrados en el Registro Administrativo de Empresas Cinematográficas del Instituto de la Cinematografía y de las Artes Audiovisuales que se encarguen de la ejecución de una producción extranjera de largometrajes cinematográficos o de obras audiovisuales que permitan la confección de un soporte físico previo a su producción industrial seriada tendrán derecho a una deducción por los gastos realizados en territorio español:

a) Del 30 por ciento respecto del primer millón de base de la deducción.

b) Del 25 por ciento sobre el exceso de dicho importe.

La deducción se aplicará siempre que tales gastos sean, al menos, de 1 millón de euros. No obstante, para los gastos de preproducción y postproducción

destinados a animación y efectos visuales realizados en territorio español, el límite se establece en 200.000 euros.

La base de la deducción estará constituida por los siguientes gastos realizados en territorio español directamente relacionados con la producción:

1.º Los gastos de personal creativo, siempre que tenga residencia fiscal en España o en algún Estado miembro del Espacio Económico Europeo, con el límite de 100.000 euros por persona.

2.º Los gastos derivados de la utilización de industrias técnicas y otros proveedores.

El importe de esta deducción no podrá ser superior a 10 millones de euros, por cada producción realizada.

La deducción prevista en este apartado queda excluida del límite a que se refiere el último párrafo del apartado 1 del artículo 39 de esta Ley. A efectos del cálculo de dicho límite no se computará esta deducción.

El importe de esta deducción, conjuntamente con el resto de ayudas percibidas por la empresa contribuyente, no podrá superar el 50 por ciento del coste de producción.

Reglamentariamente se podrán establecer los requisitos y obligaciones para tener derecho a la práctica de esta deducción.»

Disposición final segunda. *Modificación de la Ley 49/2002, de 23 de diciembre, de régimen fiscal de las entidades sin fines lucrativos y de los incentivos fiscales al mecenazgo.*

Con efectos desde el 1 de enero de 2020, se modifica el apartado 1 del artículo 19 de la Ley 49/2002, de 23 de diciembre, de régimen fiscal de las entidades sin fines lucrativos y de los incentivos fiscales al mecenazgo, que queda redactado de la siguiente manera:

«1. Los contribuyentes del Impuesto sobre la Renta de las Personas Físicas tendrán derecho a deducir de la cuota íntegra el resultado de aplicar a la base de la deducción correspondiente al conjunto de donativos, donaciones y aportaciones con derecho a deducción, determinada según lo dispuesto en el artículo 18 de esta Ley, la siguiente escala:

Base de deducción Importe hasta	Porcentaje de deducción
150 euros.	80
Resto base de deducción.	35

Si en los dos períodos impositivos inmediatos anteriores se hubieran realizado donativos, donaciones o aportaciones con derecho a deducción en favor de una misma entidad por importe igual o superior, en cada uno de ellos, al del ejercicio anterior, el porcentaje de deducción aplicable a la base de la deducción en favor de esa misma entidad que exceda de 150 euros, será el 40 por ciento.»

Disposición final tercera. *Modificación del apartado 2 de la disposición final primera del Real Decreto-ley 3/2017, de 17 de febrero, para ampliar la duración del «Programa de preparación de los deportistas españoles de los Juegos de Tokio 2020».*

Se modifica el apartado 2 de la disposición final primera del Real Decreto-ley 3/2017, de 17 de febrero, por el que se modifica la Ley Orgánica 3/2013, de 20 de junio, de protección de la salud del deportista y lucha contra el dopaje en la actividad deportiva, y se adapta a las modificaciones introducidas por el Código Mundial Antidopaje de 2015, que queda redactado de la siguiente forma:

«2. La duración de este programa abarcará de 1 de enero de 2017 a 31 de diciembre de 2021.»

Disposición final cuarta. *Modificación del apartado dos de la disposición adicional sexagésima cuarta de la Ley 3/2017, de 27 de junio, para ampliar la duración del apoyo al acontecimiento «V Centenario de la expedición de la primera vuelta al mundo de Fernando de Magallanes y Juan Sebastián Elcano».*

Se modifica el apartado dos de la disposición adicional sexagésima cuarta de la Ley 3/2017, de 27 de junio, de Presupuestos Generales del Estado para el año 2017, que queda redactado de la siguiente forma:

> «Dos. La duración del programa de apoyo a este acontecimiento abarcará desde el 8 de mayo de 2017 hasta el 31 de diciembre de 2022.»

Disposición final quinta. *Modificación del apartado dos de la disposición adicional septuagésima sexta y del apartado dos de la disposición adicional octogésima séptima de la Ley 6/2018, de 3 de julio, para ampliar la duración del apoyo a los acontecimientos «Andalucía Valderrama Masters» y «Año Santo Jacobeo 2021».*

Se introducen las siguientes modificaciones en la Ley 6/2018, de 3 de julio, de Presupuestos Generales del Estado para el año 2018:

Uno. Se modifica el apartado dos de la disposición adicional septuagésima sexta, que queda redactado de la siguiente forma:

> «Dos. La duración del programa de apoyo será desde el 1 de julio de 2018 hasta el 31 de diciembre de 2021.»

Dos. Se modifica al apartado dos de la disposición adicional octogésima séptima, que queda redactado de la siguiente forma:

> «Dos. La duración del programa de apoyo será desde el 1 de octubre de 2018 hasta el 30 de septiembre de 2022.»

Disposición final sexta. *Modificación de la Ley Orgánica 6/2001, de 21 de diciembre, de Universidades.*

Se modifica el párrafo b) del apartado 3 del artículo 81 de la Ley Orgánica 6/2001, de 21 de diciembre, de Universidades, que queda redactado como sigue:

> «b) Los ingresos por los precios públicos por servicios académicos y demás derechos que legalmente se establezcan. En el caso de estudios conducentes a la obtención de títulos de carácter oficial y validez en todo el territorio nacional, los precios públicos y derechos los fijará la Comunidad Autónoma, dentro de los límites máximos que establezca la Conferencia General de Política Universitaria, y que estarán relacionados con los costes de prestación del servicio.
>
> Asimismo, se consignarán las compensaciones correspondientes a los importes derivados de las exenciones y reducciones que legalmente se dispongan en materia de precios públicos y demás derechos.»

Disposición final séptima. *Modificación del artículo 26 del Real Decreto-ley 15/2020, de 21 de abril, de medidas urgentes complementarias para apoyar la economía y el empleo.*

Se modifica el párrafo segundo del apartado 4 del artículo 26 del Real Decreto-ley 15/2020, de 21 de abril, de medidas urgentes complementarias para apoyar la economía y el empleo, que queda redactado de la siguiente forma:

> «Formarán parte del patronato, en los términos previstos en los Estatutos, entre otros, la Real Federación Española de Fútbol, La Liga de Fútbol Profesional (''LaLiga''). También serán parte del patronato una representación de las Federaciones deportivas españolas y competiciones oficiales y no oficiales, en los términos que prevean los estatutos.»

Disposición final octava. *Modificación de la Ley 9/2017, de 8 de noviembre, de Contratos del Sector Público por la que se transponen al ordenamiento jurídico español las Directivas del Parlamento Europeo y del Consejo 2014/23/UE y 2014/24/UE, de 26 de febrero de 2014.*

Se da nueva redacción a los apartados 2 y 3 del artículo 33 de la Ley 9/2017, de 8 de noviembre, de Contratos del Sector Público por la que se transponen al ordenamiento jurídico español las Directivas del Parlamento Europeo y del Consejo 2014/23/UE y 2014/24/UE, de 26 de febrero de 2014, quedando redactados como sigue:

> «2. Tendrán la consideración de medio propio personificado respecto de una entidad perteneciente al Sector Público que no tenga la consideración de poder adjudicador, aquellas personas jurídicas, de derecho público o de derecho privado, que cumplan todos y cada uno de los requisitos siguientes:
>
> a) Que el ente que hace el encargo ostente control, directo o indirecto, en el sentido del artículo 32.2.a), primer y segundo párrafos de esta Ley, sobre el ente destinatario del mismo.
> b) Que la totalidad del capital social o patrimonio del ente destinatario del encargo sea de titularidad pública.
> c) Que más del 80 por ciento de las actividades del ente destinatario del encargo se lleven a cabo en el ejercicio de los cometidos que le han sido confiados por la entidad que realiza el encargo y que lo controla o por otras personas jurídicas controladas del mismo modo por la entidad que realiza el encargo.
>
> El cumplimiento efectivo del requisito establecido en la presente letra deberá quedar reflejado en la Memoria integrante de las Cuentas Anuales del ente destinatario del encargo y, en consecuencia, ser objeto de verificación por el auditor de cuentas en la realización de la auditoría de dichas cuentas anuales de conformidad con la normativa reguladora de la actividad de auditoría de cuentas.
> 3. El apartado 2 del presente artículo también se aplicará en los casos en que una entidad del Sector Público estatal realice un encargo a otra del mismo sector, siempre que la entidad que realiza el encargo y la que lo reciba estén controladas, directa o indirectamente, por la misma entidad de dicho sector y, además, la totalidad del capital social o patrimonio de la entidad destinataria del encargo sea de titularidad pública. En este supuesto, el requisito del apartado 2.c) anterior, cuya acreditación deberá reflejarse en la forma dispuesta en él, se entenderá cumplido por referencia al conjunto de actividades que se hagan en el ejercicio de los cometidos que le hayan sido confiados por la entidad que realiza el encargo, por la entidad que controla directa o indirectamente tanto a la entidad que realiza el encargo como a la que lo recibe, así como por cualquier otra entidad también controlada directa o indirectamente por la anterior. En estos casos, la compensación a percibir por la entidad que reciba el encargo deberá ser aprobada por la entidad pública que controla a la entidad que realiza el encargo y a la que lo recibe, debiendo adecuarse dicha compensación y las demás condiciones del encargo a las generales del mercado de forma que no se distorsione la libre competencia.
> La posibilidad que establece el párrafo anterior también podrá ser utilizada por las Comunidades Autónomas y Ciudades Autónomas dentro de cada uno sus respectivos sectores públicos.»

Disposición final novena. *Modificación del Real Decreto-ley 8/2020, de 17 de marzo, de medidas urgentes extraordinarias para hacer frente al impacto económico y social del COVID-19.*

El Real Decreto-ley 8/2020, de 17 de marzo, de medidas urgentes extraordinarias para hacer frente al impacto económico y social del COVID-19, queda modificado con efectos desde la entrada en vigor del Real Decreto-ley 8/2020, de 17 de marzo, en los términos siguientes:

Uno. Se añade un párrafo final al apartado 1 del artículo 34, con la siguiente redacción:

«En los contratos de servicios y de suministros de prestación sucesiva que hayan quedado suspendidos conforme a lo previsto en este apartado, el órgano de contratación podrá conceder a instancia del contratista un anticipo a cuenta del importe estimado de la indemnización que corresponda. El abono del anticipo podrá realizarse en un solo pago o mediante pagos periódicos. Posteriormente, el importe anticipado se descontará de la liquidación del contrato. El órgano de contratación podrá exigir para efectuar el anticipo que el mismo se asegure mediante cualquiera de las formas de garantía previstas en la Ley 9/2017, de 8 de noviembre, de Contratos del Sector Público.».

Dos. Se modifica el último párrafo del apartado 4 del artículo 34, que queda redactado del siguiente modo:

«La aplicación de lo dispuesto en este apartado solo procederá cuando el órgano de contratación, a instancia del contratista, hubiera apreciado la imposibilidad de ejecución del contrato como consecuencia de la situación descrita en su primer párrafo y únicamente respecto de la parte del contrato afectada por dicha imposibilidad.»

Tres. Se añade un párrafo final al apartado 7 del artículo 34, con el siguiente literal:

«También tendrán la consideración de "contratos públicos" los contratos de obras, los contratos de servicios o consultorías y asistencias que sean complementarios a un contrato de obras principal y necesarios para la correcta realización de la prestación, así como los contratos de concesión, ya sean de obras o de servicios, incluidos los contratos de gestión de servicios públicos; celebrados por las entidades pertenecientes al Sector Público en el sentido definido en el artículo 3 de la Ley 9/2017, de 8 de noviembre; siempre que estén vigentes a la entrada en vigor de este real decreto ley y cualquiera que sea la normativa de contratación pública a la que estén sujetos con arreglo al pliego. En estos contratos, no resultará de aplicación a las suspensiones a que se refiere el presente artículo, además de las disposiciones señaladas en sus apartados 1 y 3, lo dispuesto en los artículos relativos a indemnizaciones por suspensiones de contratos en la normativa de contratación pública anterior al Real Decreto Legislativo 3/2011, de 14 de noviembre, que sea aplicable a los mismos, ni aquellas indemnizaciones por suspensión previstas en los pliegos de contratos en el ámbito de la normativa de contratación pública en los sectores del agua, la energía, los transportes y los servicios postales.»

Disposición final décima. *Cláusula de salvaguardia para modificaciones de norma de inferior rango.*

Se mantiene el rango de las normas modificadas por este real decreto-ley cuando las mismas sean de rango inferior.

Disposición final undécima. *Título competencial.*

Este real decreto-ley se dicta al amparo de lo dispuesto en el artículo 149.2 de la Constitución Española, que dispone que, sin perjuicio de las competencias que podrán asumir las Comunidades Autónomas, el Estado considerará el servicio de la cultura como deber y atribución esencial; y además por los títulos competenciales previstos en el artículo 149.1.1.ª, 13.ª, 14.ª, 17.ª, 18.ª y 30.ª de la Constitución, que atribuyen al Estado la competencia en materia de regulación de las condiciones básicas que garanticen la igualdad de todos los españoles en el ejercicio de los derechos y en el cumplimiento de los deberes constitucionales; bases y coordinación de la planificación general de la actividad económica; Hacienda general y Deuda del Estado; legislación básica y régimen económico de la Seguridad Social, sin perjuicio de la ejecución de sus servicios por las Comunidades Autónomas; legislación básica sobre contratos y concesiones administrativas; y regulación de las condiciones de obtención, expedición y homologación de títulos académicos y profesionales y normas básicas para el desarrollo del artículo 27 de la Constitución.

Disposición final duodécima. *Desarrollo reglamentario y ejecución.*

Se habilita al Gobierno y a las personas titulares de los departamentos ministeriales, en el ámbito de sus competencias, a dictar cuantas disposiciones sean necesarias para el desarrollo y ejecución de lo dispuesto en este real decreto-ley.

Disposición final decimotercera. *Entrada en vigor.*

El presente real decreto-ley entrará en vigor al día siguiente de su publicación en el «Boletín Oficial del Estado».

Información relacionada

- El Real Decreto-ley 17/2020, de 5 de mayo, y su corrección de errores, han sido convalidados por Acuerdo del Congreso de los Diputados, publicado por Resolución de 20 de mayo de 2020. Ref. BOE-A-2020-5217

§ 188

Real Decreto 508/2020, de 5 de mayo, por el que se establecen las bases reguladoras para la concesión de las subvenciones estatales destinadas en el ejercicio 2020 a las explotaciones ovinas y caprinas con dificultades de comercialización de corderos y cabritos, durante los meses de marzo y abril, como consecuencia de las limitaciones impuestas por el Real Decreto 463/2020, de 14 de marzo, por el que se declara el estado de alarma para la gestión de la situación de crisis sanitaria ocasionada por el COVID-19, y sus prórrogas

Ministerio de Agricultura, Pesca y Alimentación
«BOE» núm. 126, de 6 de mayo de 2020
Última modificación: sin modificaciones
Referencia: BOE-A-2020-4835

La ganadería ovina y caprina tiene la consideración de sector estratégico para nuestro país desde todos los ámbitos, tanto económico como social y medioambiental y se caracteriza por una serie de particularidades que la diferencian de otros sectores ganaderos.

Se trata de una producción muy estacional, ligada a un consumo mayoritario durante las fiestas de Pascua y casi en su totalidad a través del canal de la restauración y la hostelería cerrado por la actual crisis sanitaria del COVID-19 y la declaración del estado de alarma en España, mediante el Real Decreto 463/2020, de 14 de marzo, por el que se declara el estado de alarma para la gestión de la situación de crisis sanitaria ocasionada por el COVID-19.

Esta disposición, establece el cierre de establecimientos de hostelería y restauración, al mismo tiempo que prohíbe concentraciones de personas y, en consecuencia, las celebraciones. Es en este canal (el de la restauración y la hostelería) al que se destina la gran mayoría de los corderos y cabritos, especialmente los lechales, en nuestro país y especialmente en las fechas relacionadas con la Pascua. Por ello la demanda de estos animales se ha desplomado.

El desencadenamiento súbito de esta situación coincide, además, en el tiempo con la paridera de primavera, periodo de mayor producción en el año, en el que las granjas se encuentran en plena producción de corderos y cabritos. La imposibilidad con la que se encuentran los ganaderos para dar una salida comercial a estos animales durante los meses de marzo y abril, está provocando situaciones que ponen en riesgo el bienestar de los animales.

En las últimas semanas se ha constatado un descenso abrupto en el número de sacrificios de corderos y cabritos que no es habitual en esta época del año. Esta situación refleja el deterioro del mercado de esta carne y el consecuente exceso de animales en las granjas, cuya concentración constituye un elemento crítico que puede suponer un riesgo, en

particular, para las condiciones en que estos animales se mantienen en las granjas de nacimiento.

El artículo 4 de la Ley 32/2007, de 7 de noviembre, para el cuidado de los animales, en su explotación, transporte, experimentación y sacrificio, establece que las Administraciones Públicas adoptarán las medidas necesarias para asegurar que, en las explotaciones, los animales no padezcan dolores, sufrimientos o daños inútiles.

Con estos fines, es necesario instrumentar de manera urgente una medida de apoyo directo, que tenga en consideración la reducción que se ha producido de las salidas de corderos y cabritos con destino a su sacrificio, sea directamente o a través de intermediarios, durante los meses de marzo y abril ya que cualquiera que sea el canal de comercialización, las consecuencias de la situación creada se han manifestado en particular en las granjas de nacimiento de los animales.

Habida cuenta de lo expuesto, y de la necesidad de articular un procedimiento de concesión de la ayuda sencillo en su gestión y pago, se ha optado por establecer un pago a tanto alzado por oveja o cabra afectada por la situación sobrevenida por la declaración del estado de alarma. Para establecer el número de animales afectados en las granjas, se ha tenido en cuenta la producción habitual de corderos y cabritos en la paridera de primavera, y tomado en consideración la reducción de los sacrificios de estos animales en los meses de marzo y abril constatada en la base de datos del Sistema Integral de Trazabilidad Animal (SITRAN), respecto del mismo periodo de 2019.

La ayuda se articula como pago complementario a las ayudas asociadas al sector ovino y caprino previstas en el Real Decreto 1075/2014, de 19 de diciembre, sobre la aplicación a partir de 2015 de los pagos directos a la agricultura y a la ganadería y otros regímenes de ayuda, así como sobre la gestión y control de los pagos directos y de los pagos al desarrollo rural, para mejorar las condiciones de producción de las mismas, si bien las presentes ayudas se otorgarán en régimen de concurrencia competitiva, de acuerdo con lo establecido en el capítulo II del título I de la Ley 38/2003, de 17 de noviembre, General de Subvenciones.

En consecuencia, mediante el presente real decreto se establecen las bases reguladoras para la concesión de las ayudas estatales destinadas exclusivamente en 2020, a las granjas ovinas y caprinas con dificultades en la comercialización de corderos y cabritos como consecuencia de las limitaciones impuestas por el citado Real Decreto 463/2020, de 14 de marzo.

Con el objetivo de evitar cargas administrativas adicionales a los ganaderos, y facilitar una rápida gestión de la ayuda, se utilizará la información contenida en las solicitudes de ayuda de la Política Agrícola Común, y la obrante en poder de las comunidades autónomas. Dada la urgencia de adoptar medidas que afronten la situación descrita y el principio de simplificación administrativa y reducción de cargas, las ayudas se concederán a todos los ganaderos que, cumpliendo los requisitos, presenten la solicitud única en el año 2020, prevista en el marco del Real Decreto 1075/2014, de 19 de diciembre, y obtengan la puntuación correspondiente en función de los criterios objetivos de concesión que determinen las comunidades autónomas.

La financiación de las presentes ayudas corresponde a la Administración General del Estado.

La distribución territorial de los créditos consignados al efecto en los Presupuestos Generales del Estado, a cargo del Ministerio de Agricultura, Pesca y Alimentación, se realizará de acuerdo con lo previsto en el artículo 86 de la Ley 47/2003, de 26 de noviembre, General Presupuestaria.

Esta ayuda se concede al amparo de las ayudas *de minimis* en el sector agrario, de acuerdo con el Reglamento (UE) n.º 1408/2013, de la Comisión, de 18 de diciembre de 2013, relativo a la aplicación de los artículos 107 y 108 del Tratado de Funcionamiento de la Unión Europea a las ayudas *de minimis* en el sector agrícola.

La regulación que se contiene en este proyecto se ajusta a los principios contemplados en el artículo 129 de la Ley 39/2015, de 1 de octubre, del Procedimiento Administrativo Común de las Administraciones Públicas. Así, de acuerdo con los principios de necesidad y eficacia, se justifica esta norma en la necesidad de preservar el bienestar animal en las granjas de ganado ovino y caprino. Se cumple el principio de proporcionalidad y la regulación se limita al mínimo imprescindible para establecer la mencionada subvención

pública. Finalmente, en aplicación del principio de eficiencia, se limitan las cargas administrativas a las imprescindibles para la consecución de los fines descritos.

Asimismo, han emitido sus preceptivos informes la Abogacía del Estado y la Intervención Delegada ante el Ministerio de Agricultura, Pesca y Alimentación.

En su virtud, a propuesta del Ministro de Agricultura, Pesca y Alimentación, con la aprobación previa de la Ministra de Política Territorial y Función Pública, y previa deliberación del Consejo de Ministros en su reunión del día 5 de mayo de 2020,

DISPONGO:

Artículo 1. *Objeto, naturaleza, duración y procedimiento de concesión de las ayudas.*

1. Este real decreto tiene como objeto establecer la normativa básica de las subvenciones estatales destinadas en el año 2020 a las granjas ovinas y caprinas, como productores primarios, que han tenido dificultades en la comercialización de corderos y cabritos en los meses de marzo y abril como consecuencia de las limitaciones impuestas por el Real Decreto 463/2020, de 14 de marzo, por el que se declara el estado de alarma para la gestión de la situación de crisis sanitaria ocasionada por el COVID-19, y sus prórrogas.

2. La subvención se articula como un complemento del pago por oveja y cabra establecido en la sección 5.ª «Ayuda asociada para las explotaciones de ovino», sección 6.ª «Ayuda asociada para las explotaciones de caprino» y sección 9.ª «Ayuda asociada para los ganaderos de ovino y caprino que mantuvieron derechos especiales en 2014 y no disponen de hectáreas admisibles para la activación de derechos de pago básico», del capítulo II del título IV del Real Decreto 1075/2014, de 19 de diciembre, sobre la aplicación a partir de 2015 de los pagos directos a la agricultura y a la ganadería y otros regímenes de ayuda, así como sobre la gestión y control de los pagos directos y de los pagos al desarrollo rural.

3. Las presentes subvenciones se concederán exclusivamente en el ejercicio 2020.

4. Estas subvenciones se concederán en régimen de concurrencia competitiva, de acuerdo con el artículo 22.1 de la Ley 38/2003, de 17 de noviembre, General de Subvenciones, de conformidad con los principios de publicidad, transparencia, objetividad, igualdad y no discriminación, así como con los principios de eficacia y eficiencia, señalados en sus artículos 8 y 17, y de acuerdo con lo establecido por el Reglamento de dicha ley, aprobado mediante Real Decreto 887/2006, de 21 de julio.

Artículo 2. *Régimen jurídico aplicable.*

1. Estas subvenciones se regirán, además de por lo dispuesto en este real decreto, por lo previsto en la Ley 38/2003, de 17 de noviembre, y el Reglamento General de Subvenciones, aprobado mediante Real Decreto 887/2006, de 21 de julio, y por lo previsto en la Ley 39/2015, de 1 de octubre, del Procedimiento Administrativo Común de las Administraciones Públicas.

2. Asimismo, estas subvenciones se ajustan a lo establecido por el Reglamento (UE) n.º 1408/2013, de la Comisión, de 18 de diciembre de 2013, relativo a la aplicación de los artículos 107 y 108 del Tratado de Funcionamiento de la Unión Europea a las ayudas *de minimis* en el sector agrícola.

Artículo 3. *Aplicación a las Islas Canarias.*

El presente real decreto será de aplicación en la Comunidad Autónoma de Canarias, salvo lo relativo a la solicitud prevista en el Real Decreto 1075/2014, de 19 de diciembre, y a que los solicitantes sean beneficiarios del pago por oveja y cabra establecido en la sección 5.ª, sección 6.ª o sección 9.ª del capítulo II del título IV del citado Real Decreto 1075/2014, de 19 de diciembre, aspectos en que se aplicará mutatis mutandis en función de los programas específicos de ayudas directas comunitarias en dicha comunidad autónoma.

Artículo 4. *Beneficiarios y requisitos.*

1. Podrán ser beneficiarios de las ayudas previstas en este real decreto las personas físicas o jurídicas, o entes sin personalidad jurídica, que presenten o hayan presentado en

2020, la solicitud única prevista en el Real Decreto 1075/2014, de 19 de diciembre, que reúnan los requisitos para ser beneficiario del pago por oveja y/o cabra establecido en la sección 5.ª, sección 6.ª o sección 9.ª del capítulo II del Real Decreto 1075/2014, de 19 de diciembre, y que sean titulares de una explotación inscrita en el Registro general de explotaciones ganaderas (REGA), y, en concreto, los titulares de las siguientes explotaciones de producción primaria inscritas como:

a) Explotaciones de ovino con una clasificación zootécnica de «reproducción para la producción de carne», «reproducción para la producción de leche» o «reproducción para producción mixta» con más de 50 hembras reproductoras conforme a la última declaración censal obligatoria establecida en el artículo 11.4 del Real Decreto 685/2013, de 16 de septiembre, por el que se establece un sistema de identificación y registro de los animales de las especies ovina y caprina.

b) Explotaciones de caprino con una clasificación zootécnica de «reproducción para la producción de carne», «reproducción para la producción de leche» o «reproducción para producción mixta» con más de 30 hembras reproductoras conforme a la última declaración censal obligatoria establecida en el artículo 11.4 del Real Decreto 685/2013, de 16 de septiembre.

Asimismo, los beneficiarios deberán cumplir los requisitos establecidos en el artículo 13 de la Ley 38/2003, de 17 de noviembre.

2. No obstante lo dispuesto en las letras a) y b) del apartado 1, el límite inferior de más de 50 o 30 hembras reproductoras podrá rebajarse por las autoridades competentes de las comunidades autónomas cuyo censo de ovino o caprino, en cada caso, sea inferior al 2 % respecto del censo nacional.

Artículo 5. *Animales subvencionables.*

1. A los efectos de determinar el número de animales con derecho a la subvención, se considerarán «hembras elegibles» aquellas ovejas y cabras mantenidas como reproductoras conforme a la declaración censal obligatoria establecida en el artículo 11.4 del Real Decreto 685/2013, de 16 de septiembre, que estén correctamente identificadas y registradas a fecha 1 de enero de 2020 conforme a las disposiciones del Reglamento (CE) n.º 21/2004, del Consejo, de 17 de diciembre de 2003, por el que se establece un sistema de identificación y registro de los animales de las especies ovina y caprina y se modifica el Reglamento (CE) n.º 1782/2003 y las Directivas 92/102/CEE y 64/432/CEE, y en el Real Decreto 685/2013, de 16 de septiembre, y cuya comercialización de corderos y cabritos se haya visto afectada por la situación creada entre el 14 de marzo y el 30 de abril de 2020.

No obstante, para aquellas comunidades autónomas que tengan plenamente implantado el sistema de identificación individual de los pequeños rumiantes, las hembras elegibles serán las que consten correctamente identificadas individualmente a 1 de enero de 2020.

2. Para el establecimiento del número de hembras elegibles de cada granja afectado por la reducción de la comercialización de corderos y cabritos, la autoridad competente tomará en consideración el porcentaje estimado de hembras con crías en la paridera de primavera, que se fija en el 60 %, así como la reducción de los sacrificios de corderos y cabritos en los meses de marzo y abril de 2020 constatado en el Sistema Integral de Trazabilidad Animal (SITRAN) respecto del mismo periodo del año 2019, que se establece en un 40 % para los corderos y un 20 % para los cabritos, de acuerdo a la siguiente fórmula:

Ovejas elegibles: Numero de hembras declaradas x 0,6 x 0,40.
Cabras elegibles: Número de hembras declaradas x 0,6 x 0,20.

En virtud de lo anterior, la ayuda se concederá al número de ovejas y cabras elegibles de acuerdo con los apartados 1 y 2, determinado por la autoridad competente, con un máximo de 100 animales por beneficiario. Este máximo de 100 animales se aplica de manera independiente al ovino y al caprino.

Artículo 6. *Criterios objetivos de concesión de las ayudas.*

1. En virtud del principio de concurrencia competitiva, las comunidades autónomas deberán establecer criterios objetivos de otorgamiento de la subvención con base en los

cuales puntuar y ordenar por prioridades las solicitudes admisibles. En todo caso, tendrán prioridad los solicitantes que tengan la condición de jóvenes agricultores de acuerdo con el artículo 25.b) del Real Decreto 1075/2014, de 19 de diciembre.

2. En el caso de que más de una solicitud obtuviera la misma puntuación, se romperá el empate a favor del solicitante que haya obtenido mayor puntuación en el primer criterio, y en caso de persistir el empate se actuará de igual manera con los siguientes hasta romper el empate.

3. En el caso de que alguno de los beneficiarios renunciase a la subvención, el órgano concedente acordará la concesión de la ayuda al solicitante o solicitantes siguientes a aquél en puntuación, siempre y cuando con la renuncia se haya liberado crédito suficiente para atender al menos una de las solicitudes denegadas.

Artículo 7. *Solicitud, tramitación, resolución, justificación, pago y control de las ayudas.*

1. La solicitud de la ayuda se entenderá realizada por la presentación en el año 2020, de la de las ayudas previstas en el Real Decreto 1075/2014, de 19 de diciembre, dentro del plazo establecido para la presentación de dicha solicitud.

2. La autoridad competente de la comunidad autónoma calculará, a partir de la información contenida en el Sistema Integral de Trazabilidad Animal (SITRAN), el número de animales con derecho a ayuda de los beneficiarios, pudiendo establecer los controles que considere necesarios para resolver.

Antes del pago, los beneficiarios presentarán una declaración responsable acreditativa de no estar incursos en las prohibiciones del artículo 13.2 de la Ley 38/2003, de 17 de noviembre.

La tramitación, resolución, justificación, pago y control de las ayudas corresponde a las comunidades autónomas.

El plazo máximo para resolver y publicar la resolución no podrá exceder de seis meses. Si no se ha dictado y publicado resolución expresa en dicho plazo de seis meses, los interesados podrán entender desestimada su solicitud conforme al artículo 25 de la Ley 38/2003, de 17 de noviembre.

3. En la resolución de concesión de la subvención se hará constar expresamente que los fondos con que se sufraga proceden de los Presupuestos Generales del Estado.

4. La justificación de la ayuda operará de manera automática con los porcentajes de reducción ya verificados a que se refiere el artículo 5.2.

5. Lo dispuesto en este artículo se entiende sin perjuicio de las comunicaciones a la Base de Datos Nacional de Subvenciones, a que se refiere el artículo 18 de la Ley 38/2003, de 17 de noviembre.

Artículo 8. *Compatibilidad y cuantía de las ayudas.*

1. Si un beneficiario ha recibido por cualquier concepto otras ayudas *de minimis* de acuerdo con el Reglamento (UE) n.º 1408/2013, de la Comisión, de 18 de diciembre de 2013, que, sumadas a la cuantía que pudiera corresponderle en virtud del presente real decreto, excediera del importe establecido en el artículo 3 del mencionado Reglamento (UE) n.º 1408/2013 en cualquier período dentro de este ejercicio fiscal y en los dos anteriores, el importe de la ayuda prevista en este real decreto se reducirá de manera proporcional hasta no exceder el citado límite. Este límite operará por beneficiario, con independencia de cuantas explotaciones disponga, ubicadas en una o varias comunidades autónomas.

En todo caso, el importe de las subvenciones en ningún caso podrá ser de tal cuantía que, aisladamente o en concurrencia con otras subvenciones, ayudas, ingresos o recursos, supere el coste de la actividad subvencionada.

2. Las comunidades autónomas podrán completar los fondos aportados por la Administración General de Estado para estas ayudas.

3. Las comunidades autónomas podrán establecer, de acuerdo a las condiciones generales establecidas en este real decreto, importes diferenciados en función de la especie o de la orientación productiva de las explotaciones. En todo caso, la cuantía máxima de la ayuda no podrá superar los 12 euros por oveja o cabra elegible.

4. En caso de que las solicitudes admisibles superen los fondos presupuestarios, el órgano competente de la comunidad autónoma podrá reducir la cuantía de las subvenciones

a conceder que no hayan alcanzado una puntuación determinada en función de la aplicación de los criterios previstos en el artículo 5, de acuerdo con el artículo 22.1 de la Ley 38/2003, de 17 de noviembre.

Artículo 9. *Modificación de la resolución, incumplimiento y reintegro.*

1. Toda alteración de las condiciones tenidas en cuenta para la concesión de la subvención podrá dar lugar a la modificación de las resoluciones de concesión.

2. Asimismo, la obtención de otras ayudas públicas que, en concurrencia con la presente subvención, supongan sobrepasar el límite máximo de las ayudas *de minimis* que pueda obtener el beneficiario conforme a lo previsto en el Reglamento (UE) n.º 1408/2013, de la Comisión, de 18 de diciembre de 2013, dará lugar a una reducción en el importe de la subvención reguladas en este real decreto, hasta ajustarse a dicha cantidad límite.

3. El incumplimiento de los requisitos exigidos para la concesión de la ayuda, con independencia de otras responsabilidades en que hubiera podido incurrir el beneficiario, dará lugar a la pérdida del derecho a la ayuda concedida, con la obligación de reembolsar las cantidades ya percibidas, incrementadas con los intereses de demora correspondientes.

4. Asimismo, procederá el reintegro de las cantidades percibidas, así como la exigencia del interés de demora desde el momento del pago de la ayuda, en los demás supuestos previstos en el artículo 37.1 de la Ley 38/2003, de 17 de noviembre.

Artículo 10. *Financiación y distribución territorial de las ayudas.*

1. El Ministerio de Agricultura, Pesca y Alimentación financiará las ayudas previstas en este real decreto hasta un límite de 10.000.000 euros, con cargo a la aplicación presupuestaria de los Presupuestos Generales del Estado habilitada al efecto en la anualidad para 2020, de acuerdo con las disponibilidades presupuestarias.

2. La distribución territorial de los créditos consignados al efecto en los Presupuestos Generales del Estado, a cargo del Ministerio de Agricultura, Pesca y Alimentación, se realizará de acuerdo con lo previsto en el artículo 86 de la Ley 47/2003, de 26 de noviembre, General Presupuestaria.

3. La distribución territorial de las ayudas se realizará, en la Conferencia Sectorial de Agricultura y Desarrollo Rural, a las comunidades autónomas que hayan decidido aplicar lo dispuesto en el presente real decreto, a partir de la información relativa a las hembras elegibles conforme a la última declaración censal obligatoria establecida en el artículo 11.4 del Real Decreto 685/2013, de 16 de septiembre, de conformidad con los criterios descritos en el artículo 5, y de acuerdo con las disponibilidades presupuestarias.

Artículo 11. *Información.*

1. El Ministerio de Agricultura, Pesca, y Alimentación, en colaboración con las autoridades competentes, habilitará los cauces de intercambio de información necesarios para la coordinación de lo previsto en el real decreto.

2. Los órganos competentes de las comunidades autónomas remitirán a la Dirección General de Producciones y Mercados Agrarios, del Ministerio de Agricultura, Pesca y Alimentación, una memoria de ejecución de las subvenciones, a más tardar el 31 de marzo del año 2021.

En dicha memoria se deberá incluir los datos a que se refiere el artículo 86.2 séptima de la Ley 47/2003, de 26 de noviembre, y, además, si ha existido financiación autonómica complementaria.

Disposición final primera. *Título competencial.*

Este real decreto se dicta al amparo del artículo 149.1.13.ª y 16.ª de la Constitución Española, que atribuye al Estado la competencia exclusiva en materia de bases y coordinación de la planificación general de la actividad económica, y de bases y coordinación general de la sanidad, respectivamente.

Disposición final segunda. *Entrada en vigor.*

El presente real decreto entrará en vigor el día siguiente al de su publicación en el «Boletín Oficial del Estado».

§ 189

Resolución de 6 de mayo de 2020, de la Secretaría de Estado de Economía y Apoyo a la Empresa, por la que se publica el Acuerdo del Consejo de Ministros de 5 de mayo de 2020, por el que se establecen los términos y condiciones del tercer tramo de la línea de avales a préstamos concedidos a empresas y autónomos, a los pagarés incorporados al Mercado Alternativo de Renta Fija (MARF) y a los reavales concedidos por la Compañía Española de Reafianzamiento, SME, Sociedad Anónima (CERSA), y se autorizan límites para adquirir compromisos de gasto con cargo a ejercicios futuros en aplicación de lo dispuesto en el artículo 47 de la Ley 47/2003, de 26 de noviembre, General Presupuestaria

Ministerio de Asuntos Económicos y Transformación Digital
«BOE» núm. 129, de 9 de mayo de 2020
Última modificación: sin modificaciones
Referencia: BOE-A-2020-4903

El Consejo de Ministros, en su reunión del día 5 de mayo de 2020, ha adoptado un Acuerdo por el que se establecen los términos y condiciones del tercer tramo de la línea de avales a préstamos concedidos a empresas y autónomos, a los pagarés incorporados al Mercado Alternativo de Renta Fija (MARF) y a los reavales concedidos por la Compañía Española de Reafianzamiento, SME, Sociedad Anónima (CERSA), y se autorizan límites para adquirir compromisos de gasto con cargo a ejercicios futuros en aplicación de lo dispuesto en el artículo 47 de la Ley 47/2003, de 26 de noviembre, General Presupuestaria.

A los efectos de dar publicidad al mencionado Acuerdo del Consejo de Ministros de 5 de mayo de 2020, esta Secretaría de Estado de Economía y Apoyo a la Empresa ha resuelto disponer la publicación del mismo en el «Boletín Oficial del Estado» como anexo a la presente Resolución.

ANEXO

El Consejo de Ministros

ACUERDA

1. Establecer, de acuerdo con lo regulado en el artículo 29 del Real Decreto-ley 8/2020, de 17 de marzo, de medidas urgentes extraordinarias para hacer frente al impacto económico y social del COVID-19, en la redacción dada por el Real Decreto-ley 15/2020, las condiciones aplicables y requisitos a cumplir, detallados en el anexo I, para el tercer tramo de la línea de avales que ascenderá a un importe de 20.000 millones de euros, otorgada por

el Ministerio de Asuntos Económicos y Transformación Digital. Mediante este tercer tramo, el Ministerio de Asuntos Económicos y Transformación Digital avalará la financiación otorgada a empresas y autónomos por entidades de crédito, establecimientos financieros de crédito, entidades de dinero electrónico y entidades de pagos para paliar los efectos en su actividad como consecuencia del COVID-19. Los avales del Ministerio de Asuntos Económicos y Transformación Digital serán gestionados a través del Instituto de Crédito Oficial en los términos previstos en este Acuerdo.

2. Establecer, de acuerdo con lo regulado en el artículo 29 del Real Decreto-ley 8/2020, de 17 de marzo, de medidas urgentes extraordinarias para hacer frente al impacto económico y social del COVID-19, en su redacción dada por el número cuatro de la disposición final octava del Real Decreto-ley 15/2020, de 21 de abril, de medidas urgentes complementarias para apoyar la economía y el empleo, las condiciones aplicables y requisitos a cumplir, detallados en los anexos II y III, para el tramo de la línea para reavales concedidos por la Compañía Española de Reafianzamiento, S.M.E., Sociedad Anónima (en adelante CERSA) que ascenderá a un importe de 500 millones de euros y para el tramo de la línea de avales para las emisiones de pagarés incorporados al Mercado Alternativo de Renta Fija (MARF) que ascenderá a un importe de 4.000 millones de euros, otorgadas por el Ministerio de Asuntos Económicos y Transformación Digital, para paliar los efectos del COVID-19. Los avales del Ministerio de Asuntos Económicos y Transformación Digital serán gestionados con la colaboración del Instituto de Crédito Oficial en los términos previstos en este Acuerdo.

3. Los importes correspondientes a los quebrantos que se produzcan por la ejecución de los avales descritos en los anexos I, II y III, así como los gastos de gestión y administración del Instituto de Crédito Oficial de los avales, se atenderán desde la partida presupuestaria del Ministerio de Asuntos Económicos y Transformación Digital establecida al efecto y conforme a los términos indicados en los anexos de este Acuerdo y la autorización de límites para adquirir compromisos de gasto en ejercicios futuros recogida en el anexo IV de este Acuerdo.

4. Facultar al Instituto de Crédito Oficial para que, en el ámbito de sus competencias, a través de sus órganos competentes, resuelvan cuantas incidencias prácticas pudiesen plantearse para la ejecución de esta línea de avales y durante toda la vigencia de las operaciones. En aquellas cuestiones que puedan tener implicaciones presupuestarias o para su equilibrio financiero, el Instituto de Crédito Oficial podrá hacer las propuestas correspondientes a la Comisión Delegada del Gobierno para Asuntos Económicos para su consideración.

5. Mandatar a CERSA, Bolsas y Mercados Españoles Renta Fija, S.A.U., como sociedad rectora del mercado MARF, el Instituto de Crédito Oficial y la Secretaria General del Tesoro y Política Financiera, para que dentro de los veinte días siguientes a la adopción de este Acuerdo de Consejo de Ministros dispongan lo necesario para la puesta en marcha de forma efectiva de los respectivos tramos de la línea de avales.

6. Autorizar al Instituto de Crédito Oficial a cargar en el Fondo de Provisión creado por el Real Decreto-Ley 12/1995, de 28 de octubre, sobre medidas urgentes en materia presupuestaria, tributaria y financiera, los quebrantos por ejecución de los avales, así como los costes financieros y gastos de gestión y administración que para el Instituto de Crédito Oficial suponga la instrumentación de la línea de avales por cuenta del Ministerio de Asuntos Económicos y Transformación Digital.

7. En relación con el cumplimiento de la normativa de ayudas de Estado, este tramo de la línea de avales, al igual que el anterior tramo aprobado por Acuerdo de Consejo de Ministros de 10 de abril de 2020, se configura de conformidad con el Marco Nacional Temporal relativo a las medidas de ayuda a empresas y autónomos consistentes en subvenciones directas, anticipos reembolsables, ventajas fiscales, garantías de préstamos y bonificaciones de tipos de interés en préstamos destinadas a respaldar la economía en el contexto del actual brote de Covid-19, aprobado por la Comisión Europea en su Decisión SA.56851 (2020/N), de 2 de abril.

EXPOSICIÓN

El Real Decreto-ley 8/2020, de 17 de marzo, de medidas urgentes extraordinarias para hacer frente al impacto económico y social del COVID-19, establece una serie de medidas para preservar la normalidad de los flujos de financiación y los niveles de circulante y liquidez, contribuyendo así a que empresas y autónomos sigan abonando los salarios de los empleados y las facturas a proveedores, manteniendo la actividad económica. Entre estas medidas, el artículo 29 de esta norma prevé una línea de avales por importe máximo de 100.000 millones de euros que aportará el Ministerio de Asuntos Económicos y Transformación Digital para la cobertura de la financiación otorgada por entidades financieras a empresas y autónomos. Hasta el momento, se han puesto a disposición de empresas y autónomos 40.000 millones de euros en avales liberados por aprobación de sendos Acuerdos de Consejo de Ministros de 24 de marzo y 10 de abril de 2020. El 75 por ciento de estos avales han ido destinados a la cobertura de las necesidades de liquidez de pymes y autónomos, por entender que son los agentes económicos que más lo requieren. Dado el buen funcionamiento de este sistema de avales, el presente Acuerdo libera 10.000 millones de euros adicionales para pymes y autónomos y otros 10.000 millones de euros para empresas que no tengan la consideración de pyme, en línea con lo establecido en el anexo I. En el anexo se clarifican algunas de las obligaciones de las entidades financieras para asegurar un adecuado uso de la línea.

El Real Decreto-ley 15/2020, de 21 de abril también prevé que puedan beneficiarse de los avales los pagarés incorporados al Mercado de Renta Fija de la Asociación de Intermediarios de Activos Financieros (AIAF) y al Mercado Alternativo de Renta Fija (MARF). De este modo, no sólo se fomenta el acceso a la liquidez por medio de canales bancarios, sino también a través de los mercados de capitales. Este Acuerdo prevé dotar con hasta 4.000 millones de euros de avales a las emisiones de pagarés que tengan lugar tras la publicación de este Acuerdo y hasta el 30 de septiembre de 2020, siempre y cuando la emisión se lleve al amparo de un programa de pagarés incorporado al MARF a la fecha de entrada en vigor del Real Decreto-ley 15/2020, de 21 de abril, en línea con lo establecido en el anexo II.

En los anexos I y II se aclaran algunas de las obligaciones a que también han de atender las empresas y autónomos beneficiarios de los avales del Estado. En particular, y teniendo en cuenta que la configuración de las líneas ICO ya impide que se beneficien empresas que tengan su sede en paraísos fiscales, se incide en el empleo de la financiación avalada exclusivamente para atender las necesidades de liquidez de la empresa, sin emplear los fondos para otros fines como el pago de dividendos.

Con el fin de seguir apoyando a las pymes, el Real Decreto-ley 15/2020, de 21 de abril, de medidas urgentes complementarias para apoyar la economía y el empleo, prevé un reforzamiento del reaval concedido por CERSA, aumentando así la capacidad de aval de las Sociedades de Garantía Recíproca, presentes en todas las Comunidades Autónomas de España y con gran capilaridad como reforzadoras del acceso a la financiación de las pymes de las distintas áreas geográficas en que se encuentran presentes. Por medio de este Real Decreto-ley, se concede un aval a CERSA por importe de 500 millones de euros, tal y como se establece en el anexo III.

ANEXO I

Las condiciones aplicables y requisitos para cumplir son los siguientes:

Primero.

Todas las condiciones y términos previstos en los Acuerdos de Consejo de Ministros de 24 de marzo y 10 de abril de 2020, incluyendo sus anexos, se entenderán aplicables también a este tercer tramo, no siendo necesarios trámites adicionales a este Acuerdo de Consejo de Ministros.

Segundo.

Adicionalmente a las anteriores, se establecen las siguientes condiciones, que serán incorporadas en el contrato marco que las entidades hayan formalizado con ICO.

Importe total del tercer tramo de la línea de avales	Hasta 20.000 millones de euros, aportados por el Ministerio de Asuntos Económicos y Transformación Digital para renovaciones y nuevos préstamos concedidos a autónomos y empresas.
Importe por subtramos de la línea de avales	• Hasta 10.000 millones de euros para renovaciones y nuevos préstamos concedidos a autónomos y pymes. • Hasta 10.000 millones de euros para renovaciones y nuevos préstamos concedidos a empresas que no reúnan la condición de pyme.
Plazo de solicitud de los avales	Los avales de este tercer tramo podrán solicitarse hasta el 30 de septiembre de 2020. El plazo podrá ampliarse, siempre en línea con la normativa de Ayudas de Estado de la UE, por Acuerdo de Consejo de Ministros.
Derechos y obligaciones de las entidades financieras	Las entidades no podrán cargar ningún coste financiero o gasto sobre los importes no dispuestos por el cliente. Las entidades deberán cumplir con todos los requisitos establecidos en los Acuerdos de Consejo de Ministros y el Contrato Marco con ICO y sus adendas, sin perjuicio de la eventual consideración de sus incumplimientos materiales como infracción a efectos de disciplina de las entidades financieras.
Obligaciones de las empresas y autónomos beneficiarios del aval	La financiación obtenida deberá emplearse para atender las necesidades de liquidez derivadas, entre otros, de la gestión de facturas, pago de nóminas y a proveedores, necesidad de circulante y vencimientos de obligaciones financieras o tributarias. Por tanto, a modo de ejemplo, la financiación avalada por el Estado no puede ir en ningún caso destinada al pago de dividendos ni de dividendos a cuenta.

Tercero.

La distribución de la línea de avales entre los operadores se llevará a cabo conforme a los mismos criterios que los establecidos en el Acuerdo de Consejo de Ministros de 10 de abril para el segundo tramo, si bien para este tercer tramo la distribución del volumen máximo asignado será válida hasta el 30 de junio. A partir de esa fecha, los importes de aval asignados y no utilizados por las entidades se distribuirán entre el resto de operadores, de forma proporcional al importe de aval que hubieran utilizado hasta esa fecha.

ANEXO II

Avales a empresas emisoras en MARF

Las condiciones aplicables y requisitos para cumplir son los siguientes:

Definiciones y finalidad	
Definición de empresa beneficiaria.	Se considerarán empresas beneficiarias aquellas empresas no financieras que tengan su domicilio social en España y que a la entrada en vigor del Real Decreto-ley 15/2020, de 21 de abril, de medidas urgentes complementarias para apoyar la economía y el empleo, contasen con programas de pagarés vigentes e incorporados al Mercado Alternativo de Renta Fija (MARF) y que no se encuentren en situación de empresa en crisis según lo establecido en el apartado 18 del artículo 2 del Reglamento (UE) 651/2014 de la Comisión de 17 de junio de 2014 por el que se declaran determinadas categorías de ayudas compatibles con el mercado interior en aplicación de los artículos 107 y 108 del Tratado. En particular, las empresas que emiten los pagarés avalados no podrán estar sujetas a un procedimiento concursal a fecha de 17 de marzo de 2020, bien por haber presentado solicitud de declaración de concurso, o por darse las circunstancias a que se refiere el artículo 2.4 de la Ley 22/2003, de 9 de julio, Concursal, para que el concurso sea solicitado por sus acreedores.
Finalidad.	Fomentar el mantenimiento de las fuentes de liquidez proporcionadas por los mercados de capitales y no sólo a través de los canales bancarios tradicionales.
Importes del primer tramo	
Importe total del primer tramo de la línea de avales.	Hasta 4.000 millones de euros, aportados por el Ministerio de Asuntos Económicos y Transformación Digital.
Pagarés elegibles	

Características de los pagarés elegibles.	Pagarés emitidos en el Mercado Alternativo de Renta Fija MARF por empresas no financieras que tengan domicilio social en España siempre que: – Se emitan conforme a un programa de pagarés incorporado al Mercado Alternativo de Renta Fija (MARF) por empresas que tuvieran vigente un programa de pagarés en el MARF en la fecha de entrada en vigor del Real Decreto-ley 15/2020, de 21 de abril, de medidas urgentes complementarias para apoyar la economía y el empleo. – Se emitan tras la adopción de este Acuerdo y de la correspondiente firma del contrato de aval y no más tarde del 30 de septiembre de 2020.
Importe máximo del aval por empresa.	El importe máximo del aval por empresa no podrá superar el importe del programa de pagarés incorporado al MARF vigente en la fecha de entrada en vigor del Real Decreto-ley 15/2020, de 21 de abril.
Porcentajes máximos, remuneración, plazos de formalización y de vencimiento máximo del aval	
Porcentajes máximos de aval.	– El importe de aval para cada una de las emisiones de pagarés de cada emisor será como máximo el 70% del importe de cada emisión.
Remuneración del aval.	La remuneración de los avales será de: – 30 puntos básicos anuales sobre el importe avalado para pagarés con un vencimiento de hasta 12 meses. – 60 puntos básicos anuales sobre el importe avalado para pagarés con un vencimiento superior a 12 meses y hasta 24 meses.
Plazo de solicitud de los avales y seguimiento.	Los avales podrán solicitarse hasta el 30 de septiembre de 2020. El plazo podrá ampliarse, siempre en línea con la normativa de Ayudas de Estado de la UE, por Acuerdo de Consejo de Ministros. Los programas registrados en el MARF deberán recoger los avales que sean concedidos dentro de esta línea tras la firma del correspondiente contrato de aval.
Plazo de vencimiento máximo del aval.	El plazo del aval emitido coincidirá con el plazo de vencimiento del pagaré avalado hasta un máximo de 24 meses.
Derechos y obligaciones de las empresas emisoras	
Derechos y obligaciones de las empresas.	– Acreditar a través de las entidades colocadoras, ante Bolsas y Mercados Españoles Renta Fija S.A.U, en el ámbito de sus competencias como sociedad rectora del mercado MARF, y ante ICO el cumplimiento de los requisitos, condiciones y límites establecidos en este Acuerdo de Consejo de Ministros como empresa no financiera emisora de pagarés y el cumplimiento de las condiciones de y límites de cada emisión que pretenda acogerse al aval, conforme a la normativa aplicable en cada caso. Las empresas o las entidades colocadoras podrán recabar de Bolsas y Mercados Españoles, S.A.U. toda la información que consideren necesaria relativa a la efectiva incorporación a MARF de las emisiones avaladas de pagarés. – Asegurar en sus emisiones de pagarés avalados que, en todo caso y sin excepciones, la jurisdicción aplicable será la española. – Colaborar con el ICO y con Bolsas y Mercados Españoles Renta Fija S.A.U como sociedad rectora del mercado MARF para el buen fin de las operaciones. – Emplear la financiación obtenida para atender las necesidades de liquidez derivadas, entre otros, del pago de nóminas, la gestión de facturas a proveedores, necesidad de circulante y vencimientos de obligaciones financieras o tributarias u otras necesidades de liquidez. Por tanto, a modo de ejemplo, la financiación avalada por el Estado no puede ir en ningún caso destinada al pago de dividendos ni de dividendos a cuenta.. – No tener su sede en paraísos fiscales.
Relaciones financieras entre las empresas emisoras y los tenedores de pagarés y el ICO	
Relaciones de ICO con las empresas beneficiarias.	El ICO y Bolsas y Mercados Españoles Renta Fija S.A.U. como Sociedad Rectora del mercado MARF firmarán un Contrato Marco con cada una de las empresas beneficiarias y las entidades colocadoras que participen en los programas de emisión de pagarés que pretendan contar con el aval en el que se establecerán las condiciones que regirán las relaciones entre las partes, la funciones de cada parte participante de acuerdo con lo establecido en este Acuerdo del Consejo de Ministros.
Relaciones del ICO con los tenedores de los pagarés avalados.	El ICO abonará, en su caso, a los tenedores de los pagarés los importes correspondientes a los avales ejecutados a través del sistema que se acuerde con Bolsas y Mercados Españoles Renta Fija S.A.U. como Sociedad Rectora de los mercados MARF, para lo que resultará necesaria identificación de los mismos La gestión administrativa del aval y las recuperaciones en caso de ejecución del mismo se llevará a cabo conforme al procedimiento que se establecerá por el ICO con todas las partes participantes en el Contrato Marco de avales. Si la emisión contase con la participación de ICO como inversor, el esquema previsto en este Acuerdo será aplicable a la participación de ICO en las mismas condiciones.
Comisiones ICO de gestión y administración.	Comisión de gestión y administración: 0,05% flat, calculada sobre volumen de cartera avalada.

Abono de remuneración de aval.	Las empresas abonarán al ICO a través del sistema que se acuerde con Bolsa y Mercados Españoles Renta Fija S.A. como sociedad rectora de los mercados MARF los importes derivados de la remuneración del aval. El ICO a su vez transferirá estos importes, al igual que las recuperaciones de importes relativos a las emisiones de pagarés avaladas, al Fondo de Provisión aprobado por Real Decreto ley 12/1995. El ICO cargará en el Fondo de Provisión los importes correspondientes a la comisión de gestión y administración en el ejercicio en que se devenguen las mismas. Si con posterioridad a 2023, tras el abono por el Ministerio de la última certificación enviada por ICO, se produjeran recuperaciones, el ICO ingresará en el Tesoro, en el mes de enero del ejercicio siguiente los importes que haya recibido de las empresas en el año inmediatamente anterior correspondientes a operaciones impagadas para las que el Ministerio haya abonado previamente el aval.
Reposición del Fondo de Provisión Real Decreto-ley 12/1995.	El Ministerio de Asuntos Económicos y Transformación Digital repondrá anualmente o siempre que sea necesario para mantener el saldo positivo, los importes que hayan sido cargados al Fondo de Provisión 12/1995 en ejecución de los avales y los gastos y costes de gestión y administración del aval. El procedimiento de reposición será similar a lo previsto en otros Convenios recientes con las adaptaciones a lo previsto en este Capítulo de este real decreto-Ley y las referencias se entenderán hechas al Ministerio de referencia del aval. En el primer trimestre de cada uno de los ejercicios 2021 al 2027, se podrán revisar los importes comprometidos para «reposición garantía ICO» y «coste de administración», previa certificación por el ICO del saldo vivo a 1 de enero de cada ejercicio de las operaciones avaladas.
Otros trámites, seguimiento de la línea y habilitaciones	
Seguimiento de la línea.	El ICO con la colaboración de Bolsas y Mercados Españoles Renta Fija S.A.U. como sociedad rectora del mercado MARF informará mensualmente al Ministerio de Asuntos Económicos y Transformación Digital de la utilización y seguimiento de la línea de avales.
Otros trámites.	No son necesarios trámites adicionales a este Acuerdo de Consejo de Ministros.
Ayudas de Estado	
Ayudas de Estado.	La línea está sujeta a la normativa sobre ayudas de Estado de la Unión Europea.

ANEXO III

Avales a CERSA

Definiciones y finalidad	
Finalidad.	Para facilitar el mantenimiento del empleo y paliar los efectos económicos del COVID-19, la línea de avales tiene por objetivo apoyar la labor realizada por la Compañía Española de Reafianzamiento, SME Sociedad Anónima (CERSA), consistente en el reafianzamiento o cobertura parcial del riesgo asumido por las Sociedades de Garantía Recíproca para las pequeñas y medianas empresas, favoreciendo así la concesión de crédito que permita a éstas atender las necesidades de financiación derivadas, entre otros, de pagos de salarios, facturas, necesidad de circulante u otras necesidades de liquidez.
Importes del primer tramo	
Importe total del primer tramo de la línea de avales.	Hasta 500 millones de euros, aportados por el Ministerio de Asuntos Económicos y Transformación Digital en forma de reaval a las operaciones de CERSA.
Porcentajes máximos, remuneración, plazos de formalización y de vencimiento máximo del aval	
Porcentajes máximos de aval.	El porcentaje de reaval máximo a cargo del Ministerio de Asuntos Económicos y Transformación Digital será de 80 puntos porcentuales. El porcentaje variará en cada operación para complementar el reaval aportado a CERSA por el Fondo Europeo de Inversiones con cargo a distintos programas de la Unión Europea y sin exceder conjuntamente 90 puntos porcentuales. Así, en el caso de reavales concedidos por CERSA que cuenten con un aval del 80% por parte del Fondo Europeo de Inversiones, el porcentaje de aval máximo a cargo del Ministerio de Asuntos Económicos y Transformación Digital se elevará hasta 10 puntos porcentuales. Para aquellos reavales concedidos por CERSA y que no se beneficien de un aval por parte del Fondo Europeo de Inversiones, el porcentaje de aval máximo a cargo del Ministerio de Asuntos Económicos y Transformación Digital será de 80 puntos porcentuales.
Plazo de solicitud de los avales.	Los avales podrán solicitarse para todas las operaciones formalizadas por CERSA desde el 1 de abril de 2020 y hasta el 30 de septiembre de 2020. El plazo podrá ampliarse, siempre en línea con la normativa de Ayudas de Estado de la UE, por Acuerdo de Consejo de Ministros.
Plazo de vencimiento máximo del aval.	El plazo del aval emitido coincidirá con el plazo del reaval aprobado por CERSA hasta un máximo de 5 años.
Relaciones financieras entre CERSA y el Ministerio de Asuntos Económicos y Transformación Digital	

Relaciones con CERSA.	La gestión administrativa del aval entre el Ministerio de Asuntos Económicos y Transformación Digital y CERSA, y las recuperaciones en caso de ejecución de la misma, se llevarán a cabo por parte de CERSA conforme al procedimiento que se establecerá en el contrato marco entre el Ministerio de Asuntos Económicos y Transformación Digital y CERSA.
Reposición del Fondo de Provisiones Técnicas.	El Ministerio de Asuntos Económicos y Transformación Digital repondrá anualmente los importes que hayan sido cargados al Fondo de Provisiones Técnicas de CERSA (regulado en la Ley 1/1994 y el Real Decreto 1644/1997, de 31 de octubre de 1997, relativo a las normas de autorización administrativa a requisitos de solvencia de las sociedades de reafianzamiento) en ejecución de los avales netos de las recuperaciones correspondientes a las operaciones incluidas en la línea de avales por la parte reavalada por el Ministerio de Asuntos Económicos y Transformación Digital. En el primer trimestre de cada uno de los ejercicios 2021 al 2029, se revisarán los importes a aportar previa certificación por CERSA del saldo resultante a 31 de diciembre cada ejercicio.
Otros trámites	
Seguimiento de la línea.	CERSA informará con carácter mensual al Ministerio de Asuntos Económicos y Transformación Digital de la utilización de la línea de avales en cuanto a nuevas operaciones incluidas en la misma y trimestralmente de la evolución del riesgo y las ejecuciones de avales.
Otros trámites.	No son necesarios trámites adicionales a este Acuerdo de Consejo de Ministros.
Ayudas de Estado	
Ayudas de Estado.	La línea está sujeta a la normativa sobre ayudas de Estado de la Unión Europea.

ANEXO IV

Primero.

Los límites autorizados en el anexo II del Acuerdo de Consejo de Ministros de 24 de marzo de 2020, para adquirir compromisos de gasto con cargo a ejercicios futuros en aplicación de los dispuesto en el artículo 47.3 de la Ley 47/2003, de 26 de noviembre, General Presupuestaria para financiar por parte del Ministerio de Asuntos Económicos y Transformación Digital los gastos de gestión y administración incurridos por ICO en la implementación del primer tramo de la línea de avales prevista en el artículo 29 del Real Decreto-ley 8/2020, de 17 de marzo, con cargo a la partida presupuestaria 27.03.931M.359 «Otros gastos financieros», y que fueron ampliados en el Acuerdo de Consejo de Ministros de 10 de abril de 2020 conforme al apartado primero del anexo I del mismo para el segundo tramo, se consideran asimismo ampliados y adaptados proporcionalmente y en plazo a cada uno de los tramos adicionales previstos en este Acuerdo en cuya gestión y administración participe ICO.

Ministerio de Asuntos Económicos y Transformación digital: Techo Máximo de gasto

(Millones de euros)

	Tramo I ACM 24.03.2020	Tramo II ACM 10.04.2020	Tramo III ACM	Tramo MARF ACM	Total
Importe avales	20.000	20.000	20.000	4.000	64.000
Años	*Otros gastos financieros 27.03.931M. 359*				
2020	0	0	0	0	0
2021	0	0	0	0	0
2022	2	2	2	0.4	6.4
2023	2	2	2	0.4	6.4
2024	2	2	2	0.4	6.4
2025	2	2	2	0.4	6.4
2026	2	2	2	0.4	6.4
2026	0	0	0	0	0
2028	0	0	0	0	0
Total	10	10	10	2	32

Comisión de gestión y administración: 0.05% flat, calculada sobre el volumen de cartera avalada prorrateada 5 años.

Segundo.

ICO podrá contratar o ampliar contratos existentes directamente conforme a la excepción prevista en el artículo 120 de la Ley 9/2017, de 8 de noviembre, de Contratos del Sector Público, mediante adjudicación directa y hasta un límite de 1 millón de euros por contrato, los servicios de apoyo externo que sean necesarios para la puesta en marcha y seguimiento de las iniciativas previstas en este Acuerdo.

§ 190

Real Decreto-ley 18/2020, de 12 de mayo, de medidas sociales en defensa del empleo

Jefatura del Estado
«BOE» núm. 134, de 13 de mayo de 2020
Última modificación: 27 de mayo de 2020
Referencia: BOE-A-2020-4959

Téngase en cuenta el Real Decreto-ley 24/2020, de 26 de junio, de medidas sociales de reactivación del empleo y protección del trabajo autónomo y de competitividad del sector industrial. Ref. BOE-A-2020-6838

I

La evolución de la crisis sanitaria derivada del COVID-19 ha precipitado la adopción de un conjunto de medidas de todo orden, y entre ellas, con especial calado e intensidad, medidas de carácter laboral.

En el caso de España, la expansión de la enfermedad obligó inicialmente a la adopción de medidas por parte de las autoridades sanitarias y, posteriormente, llevó a la aprobación del Real Decreto 463/2020, de 14 de marzo, por el que se estableció el estado de alarma para la gestión de la situación de crisis sanitaria ocasionada por el COVID-19, que conllevó importantes medidas restrictivas de la movilidad y la actividad económica, y que ha sido prorrogado en varias ocasiones. Estas medidas de contención implicaron el establecimiento de medidas preventivas específicas en la prestación laboral con el fin de reducir el número de personas expuestas, así como el tiempo de exposición de las mismas, a través del cese parcial o total de determinadas actividades.

A esta situación de emergencia respondió el Real Decreto-ley 8/2020, de 17 de marzo, de medidas urgentes extraordinarias para hacer frente al impacto económico y social del COVID-19, en cuyo capítulo II se establecían un conjunto de medidas de flexibilización que permitían agilizar los mecanismos previstos legalmente para que las empresas y las personas trabajadoras pudieran suspender o reducir su actividad, permitiendo, de esta forma, el acceso a las prestaciones económicas necesarias.

Estas medidas respondían a un doble objetivo:

a) Establecer los mecanismos necesarios para que los procedimientos de suspensión o reducción de la jornada que resultan aplicables, conforme a la legislación vigente, tuviesen la agilidad necesaria para garantizar que las consecuencias socioeconómicas de la situación de emergencia sanitaria tuvieran el menor impacto posible en el empleo.

b) Proteger a las personas trabajadoras, tanto su salud y seguridad, conteniendo la progresión de la enfermedad mediante el confinamiento y otras medidas de contención, como garantizando el acceso a ingresos sustitutivos a todas aquellas personas trabajadoras que se vieran afectadas por los Expedientes de Regulación Temporal de Empleo (ERTE).

A las medidas anteriores se añadieron las previsiones recogidas en el Real Decreto-ley 9/2020, de 27 de marzo, por el que se adoptan medidas complementarias en el ámbito laboral, para paliar los efectos derivados del COVID-19. Entre otras, esta norma prevé que las causas a las que se refieren los artículos 22 y 23 del Real Decreto-ley 8/2020, de 17 de marzo, no pueden entenderse como justificativas de la extinción de los contratos de trabajo. Asimismo, se prevé la interrupción del cómputo de la duración máxima de los contratos temporales, que persigue garantizar que estos puedan desplegar plenos efectos, en cuanto a la prestación de servicios, la formación que llevan aparejada y la aportación a la actividad empresarial, durante el tiempo inicialmente previsto, de forma tal que la situación de emergencia generada no prive a la empresa de su capacidad real para organizar sus recursos. Esta es una medida de extraordinaria importancia a fin de evitar que un mercado como el español, con un alto índice de contratación temporal, vea su población asalariada drásticamente reducida.

En suma, se trata de una estrategia que, pese a la situación creada por la emergencia sanitaria, ha sido capaz de contener de manera significativa la destrucción de empleo y de tejido empresarial, posibilitando, tal y como adelantaba la exposición de motivos del Real Decreto-ley 8/2020, de 17 de marzo, «evitar la salida del mercado de empresas solventes y afectadas negativamente por esta situación transitoria y excepcional, contribuyendo a aminorar el impacto negativo sobre el empleo y la actividad económica.»

II

Cumplido su objetivo inicial, se impone la necesidad, tras este periodo excepcional, de reactivar de manera progresiva la economía, mediante la dinamización de aquellos sectores cuya actividad continúa limitada por restricciones sanitarias derivadas, entre otras situaciones, por las medidas de confinamiento y contención acordadas en el marco del estado de alarma.

El objetivo, por tanto, es proporcionar una respuesta ponderada ante la situación descrita, teniendo en consideración los efectos que la emergencia sanitaria y las medidas de contención y las limitaciones han causado en la actividad de las empresas y en los contratos de trabajo, y en especial sobre las rentas salariales, a la par que atender al panorama de desescalada y a la reanudación progresiva de la actividad económica, que requiere de los mecanismos de sostén, racionalidad social y protección necesarios.

De todo lo anterior son conscientes las organizaciones empresariales más representativas de nuestro país, la Confederación Española de Organizaciones Empresariales (CEOE), la Confederación Española de la Pequeña y Mediana Empresa (CEPYME), y las organizaciones sindicales más representativas, Comisiones Obreras (CC.OO.) y la Unión General de Trabajadores (UGT).

Por ello, las medidas recogidas en este real decreto-ley han sido producto del diálogo social y el acuerdo alcanzado entre los agentes sociales y el Gobierno el día 8 de mayo de 2020, día del primer centenario del Ministerio de Trabajo.

Tras tres semanas de intensas negociaciones, estas medidas pretenden dar una respuesta adecuada para que las empresas adopten los ajustes dinámicos necesarios que les permitan transitar hasta un escenario de «nueva normalidad», salvaguardar el empleo y proteger especialmente a las personas trabajadoras.

III

Los ERTE por fuerza mayor derivada del COVID-19 están regulados en el artículo 22 del Real Decreto-ley 8/2020, de 17 de marzo, que establece lo que debe considerarse fuerza mayor temporal derivada del COVID-19, a los efectos de permitir suspender el contrato o reducir la jornada por esta causa y acceder a las medidas laborales especiales reguladas en los artículos 24 y 25 de dicho real decreto-ley.

Conforme al artículo 22 del Real Decreto-ley 8/2020, de 17 de marzo, se consideran provenientes de fuerza mayor temporal con los efectos previstos en el artículo 47.3, que remite al artículo 51.7, ambos del texto refundido del Estatuto de los Trabajadores, aprobado por el Real Decreto Legislativo 2/2015, de 23 de octubre, las suspensiones y reducciones de jornada que tengan su causa directa en pérdidas de actividad ocasionadas por el COVID-19,

incluida la declaración el estado de alarma, que impliquen suspensión o cancelación de actividades, cierre temporal de locales de afluencia pública, restricciones en el transporte público y, en general, de la movilidad de las personas y las mercancías, falta de suministros que impidan gravemente continuar con el desarrollo ordinario de la actividad, o bien en situaciones urgentes y extraordinarias debidas al contagio de la plantilla o la adopción de medidas de aislamiento preventivo decretados por la autoridad sanitaria, que queden debidamente acreditados.

La definición concreta de las causas que integran la fuerza mayor por COVID-19, responde así a una causa externa y perentoria cuyos efectos y ámbitos concretos son decididos en cada momento por las autoridades competentes por razones de salud pública, lo que tiene como consecuencia que las distintas medidas puedan ser aplicadas con una intensidad y graduación diferenciada.

Por consiguiente, procede seguir aplicando las medidas de suspensión y reducción de jornada en aquellas empresas que, por efecto de las restricciones o «pérdidas de actividad» derivadas e incluidas en el citado artículo 22.1 y que aún persisten, sigan imposibilitadas para recuperar su actividad.

Esta fuerza mayor se extiende al periodo durante el cual estuvieran afectadas por las causas descritas en dicho precepto que impidan el reinicio de su actividad, mientras duren las mismas y, en principio, hasta el 30 de junio de 2020.

En situación de fuerza mayor parcial derivada del COVID-19 se consideran, por tanto, aquellas empresas y entidades que cuenten con un expediente de regulación temporal de empleo autorizado en base al artículo 22 del Real Decreto-ley 8/2020, de 17 de marzo, desde el momento en el que las causas descritas en dicho precepto, y por razón de las cuales se aplicaron las distintas medidas de flexibilidad en forma de suspensiones o reducciones de jornada, permitan la recuperación parcial de su actividad, hasta el 30 de junio de 2020.

Estas empresas y entidades deberán proceder a reincorporar a las personas trabajadoras afectadas, en la medida necesaria para el desarrollo de su actividad, primando los ajustes en términos de reducción de jornada.

El objetivo es facilitar el tránsito hacia las reducciones de jornada, que suponen un menor impacto económico sobre la persona trabajadora y que permitirán atender de manera paulatina a la oferta y demanda de productos y servicios de las empresas, en la medida en la que la actividad y estructura de personal lo permitan. Asimismo, lo anterior permite garantizar una mejor gestión del tiempo de trabajo, reduciendo los tiempos de exposición, de conformidad con la información actualizada por parte de las autoridades públicas sobre la prevalencia del COVID-19.

Por tanto, el esquema es el propio del Real Decreto-ley 8/2020, de 17 de marzo, manteniéndose las causas y las medidas extraordinarias incluidas en el mismo, que permite responder plenamente y con carácter dinámico a las necesidades tal y como fueron planteadas inicialmente, dejando de hacerlo por razón de su desafectación o desvinculación sobre la actividad y la plantilla de la empresa, sin imponer nuevas y gravosas condiciones de procedimiento.

De esta manera, las empresas pueden recuperar la totalidad o parte de su actividad si es que, por las razones comentadas, las personas trabajadoras vuelven a desempeñar sus tareas con carácter completo o parcial, renunciando o modificando en su aplicación las medidas excepcionales que se adoptaron en un escenario de interrupción de la actividad empresarial o de mayor rigor en el confinamiento, con el único requisito de comunicar, con carácter previo, a la autoridad laboral competente la renuncia total a las mismas, y al Servicio Público de Empleo Estatal aquellas variaciones que se refieran a la finalización de la aplicación de la medida respecto a la totalidad o a una parte de las personas afectadas.

Por su parte, a las empresas que, a partir de la entrada en vigor de este real decreto-ley y hasta el 30 de junio, pasen a aplicar medidas de suspensión o reducción de jornada por razones objetivas, económicas, técnicas, organizativas y de producción, les resultará de aplicación el artículo 23 del Real Decreto-ley 8/2020, de 17 de marzo.

A fin de evitar innecesarias interrupciones que redunden en un perjuicio o desprotección de las personas trabajadoras, se dispone de manera expresa la posibilidad de que los efectos de las medidas de reducción de jornada o suspensión de contratos retrotraigan sus

efectos a la fecha de finalización de los expedientes por causa de fuerza mayor que los precedieran.

Para las situaciones previstas en este real decreto-ley se siguen aplicando medidas extraordinarias en materia de protección por desempleo y se establecen nuevas medidas extraordinarias en materia de cotización.

Respecto de las medidas en materia de protección por desempleo vinculadas a las medidas extraordinarias establecidas en los artículos 22 y 23 del Real Decreto-ley 8/2020, de 17 de marzo, incluidas las que se apliquen a partir de la entrada en vigor del presente real decreto-ley, y con las especialidades descritas en sus artículos 1 y 2, se mantienen, hasta el 30 de junio, todas las especialidades previstas en los apartados 1 a 5 del artículo 25 del Real Decreto-ley 8/2020, de 17 de marzo.

Asimismo, y conjugando el necesario equilibrio entre recuperación de la actividad y sostenibilidad de la capacidad económica de las empresas, se aplican a los expedientes por causa de fuerza mayor exoneraciones en las cuotas, con alcance diferente según sea la situación de fuerza mayor total o parcial, en el que se encuentre la empresa, distinguiendo, del mismo modo, a los efectos del porcentaje de exoneración, entre el reinicio de la actividad y el mantenimiento parcial de las medidas de suspensión o reducción de jornada. El objetivo, por tanto, es permitir una transición adecuada que posibilite la recuperación gradual de la actividad empresarial y que se desarrolle de forma acompasada con la recuperación de la actividad económica general, contando, para ello, con el estímulo necesario.

Por último, se prevén sendas disposiciones adicionales, la primera sobre la facultad reconocida al Gobierno, mediante acuerdo del Consejo de Ministros, de prorrogar las medidas de suspensión y reducción de jornada por causa de fuerza mayor, total y parcial, si persisten las restricciones de la actividad vinculadas a razones sanitarias, y la segunda acerca de la creación de una Comisión de Seguimiento tripartita laboral.

A las medidas de racionalidad económica acompañan las necesarias medidas de racionalidad social, manteniendo la vigencia de aquellas medidas complementarias de protección del empleo que se entienden precisas para garantizar la necesaria estabilidad y evitar el efecto de una alta flexibilidad cuantitativa externa, a través de despidos y destrucción de puestos de trabajo.

Respecto de la salvaguarda de empleo prevista en la disposición adicional sexta del Real Decreto-ley 8/2020, de 17 de marzo, se concretan, a través de la modificación acordada en esta norma, en sus ámbitos subjetivo y objetivo, medidas vinculadas y consecuencias de su incumplimiento, teniendo en cuenta además las características específicas de los distintos sectores y la normativa laboral aplicable y, en particular, las especificidades de aquellas empresas que presentan una alta variabilidad o estacionalidad del empleo.

De esta forma, este real decreto-ley se estructura en cinco artículos, dos disposiciones adicionales y tres disposiciones finales.

IV

Este real decreto-ley cumple con los principios de buena regulación exigibles conforme al artículo 129 de la Ley 39/2015, de 1 de octubre, del Procedimiento Administrativo Común de las Administraciones Públicas. Así, responde a la necesidad de minimizar el riesgo de un impacto incontrolado e irreversible de la situación de emergencia extraordinaria provocada por el COVID-19 tanto en la actividad económica, como en el empleo y en los recursos disponibles de las personas trabajadoras, evitándose, de esta forma, situaciones de vulnerabilidad y desprotección.

Es eficaz y proporcional, ya que regula los aspectos imprescindibles para conseguir su objetivo, limitando sus efectos a la concurrencia de la situación temporal y extraordinaria descrita. Igualmente, se ajusta al principio de seguridad jurídica, siendo coherente con el resto del ordenamiento jurídico.

Asimismo, cumple con el principio de transparencia, ya que identifica claramente su propósito y se ofrece una explicación, sin que se hayan realizado los trámites de participación pública que se establecen en el artículo 26 de la Ley 50/1997, al amparo de la excepción que, para los reales decretos-leyes, regula el apartado 11 del aludido precepto.

Finalmente, es coherente con el resto del ordenamiento jurídico nacional y cumple con el principio de eficiencia, dado que su aplicación no impone cargas administrativas innecesarias o accesorias.

V

Respecto del supuesto habilitante de extraordinaria y urgente necesidad establecido en el artículo 86.1 CE, el contenido del real decreto-ley se fundamenta en motivos objetivos, de oportunidad política y extraordinaria urgencia que requieren su aprobación inmediata, entre otros la situación grave y excepcional que persiste como consecuencia de la situación de crisis sanitaria provocada por el COVID-19, lo que hace indispensable dar una respuesta adecuada a las necesidades que se plantean en el ámbito laboral.

El artículo 86 de la Constitución permite al Gobierno dictar reales decretos-leyes «en caso de extraordinaria y urgente necesidad», siempre que no afecten al ordenamiento de las instituciones básicas del Estado, a los derechos, deberes y libertades de los ciudadanos regulados en el título I de la Constitución, al régimen de las Comunidades Autónomas ni al Derecho electoral general.

El real decreto-ley constituye, de esta forma, un instrumento constitucionalmente lícito, siempre que, tal como reiteradamente ha exigido nuestro Tribunal Constitucional (sentencias 6/1983, de 4 de febrero, F. 5; 11/2002, de 17 de enero, F. 4, 137/2003, de 3 de julio, F. 3, y 189/2005, de 7 julio, F. 3; 68/2007, F. 10, y 137/2011, F. 7), el fin que justifica la legislación de urgencia sea subvenir a una situación concreta, dentro de los objetivos gubernamentales, que por razones difíciles de prever requiere una acción normativa inmediata en un plazo más breve que el requerido por la vía normal o por el procedimiento de urgencia para la tramitación parlamentaria de las leyes, máxime cuando la determinación de dicho procedimiento no depende del Gobierno.

En definitiva, la extraordinaria y urgente necesidad de aprobar el presente real decreto-ley se inscribe en el juicio político o de oportunidad que corresponde al Gobierno (SSTC 61/2018, de 7 de junio, FJ 4; 142/2014, de 11 de septiembre, FJ 3) y esta decisión, sin duda, supone una ordenación de prioridades políticas de actuación (STC, de 30 de enero de 2019, Recurso de Inconstitucionalidad núm. 2208-2019), centradas en dar una respuesta adecuada que permita restablecer el funcionamiento normal de la actividad económica y productiva de las empresas, la necesaria seguridad jurídica y la protección de los colectivos que pudieran resultar vulnerables ante la concurrencia de la situación descrita y que se definen por su condición extraordinaria y urgente.

Todas las razones expuestas justifican amplia y razonadamente la adopción de la presente norma (SSTC 29/1982, de 31 de mayo, FJ 3; 111/1983, de 2 de diciembre, FJ 5; 182/1997, de 20 de octubre, FJ 3), existiendo la necesaria conexión entre la situación de urgencia expuesta y la medida concreta adoptada para subvenir a ella, sin que constituya un supuesto de uso abusivo o arbitrario del referido instrumento constitucional.

En suma, en las medidas que se adoptan en el presente real decreto-ley concurren las circunstancias de extraordinaria y urgente necesidad previstas en el artículo 86 de la Constitución, considerando, por otra parte, que los objetivos que se pretenden alcanzar con el mismo no pueden conseguirse a través de la tramitación de una ley por el procedimiento de urgencia.

Asimismo, debe señalarse que este real decreto-ley no afecta al ordenamiento de las instituciones básicas del Estado, a los derechos, deberes y libertades de los ciudadanos regulados en el título I de las Constitución Española, al régimen de las Comunidades Autónomas ni al Derecho electoral general.

Este real decreto-ley se dicta al amparo de lo dispuesto en el artículo 149.1.7.ª y 17.ª de la Constitución Española, que atribuye al Estado la competencia exclusiva sobre la legislación laboral, así como sobre la legislación básica y régimen económico de la Seguridad Social, sin perjuicio de su ejecución por los órganos de las Comunidades Autónomas.

En su virtud, haciendo uso de la autorización contenida en el artículo 86 de la Constitución Española, a propuesta de la Ministra de Trabajo y Economía Social y del Ministro de Inclusión, Seguridad Social y Migraciones, y previa deliberación del Consejo de Ministros en su reunión del día 12 de mayo de 2020,

DISPONGO:

Artículo 1. *Especialidades aplicables a los expedientes de regulación temporal de empleo basados en las causas recogidas en el artículo 22 del Real Decreto-ley 8/2020, de 17 de marzo, de medidas urgentes extraordinarias para hacer frente al impacto económico y social del COVID-19 durante el desconfinamiento.*

1. A partir de la entrada en vigor de este real decreto-ley, continuarán en situación de fuerza mayor total derivada del COVID-19, aquellas empresas y entidades que contaran con un expediente de regulación temporal de empleo basado en el artículo 22 del Real Decreto-ley 8/2020, de 17 de marzo, y estuvieran afectadas por las causas referidas en dicho precepto que impidan el reinicio de su actividad, mientras duren las mismas y en ningún caso más allá del 30 de junio de 2020.

2. Se encontrarán en situación de fuerza mayor parcial derivada del COVID-19, aquellas empresas y entidades que cuenten con un expediente de regulación temporal de empleo autorizado en base al artículo 22 del Real Decreto-ley 8/2020, de 17 de marzo, desde el momento en el que las causas reflejadas en dicho precepto permitan la recuperación parcial de su actividad, hasta el 30 de junio de 2020.

Estas empresas y entidades deberán proceder a reincorporar a las personas trabajadoras afectadas por medidas de regulación temporal de empleo, en la medida necesaria para el desarrollo de su actividad, primando los ajustes en términos de reducción de jornada.

3. Las empresas y entidades a las que se refiere este artículo deberán comunicar a la autoridad laboral la renuncia total, en su caso, al expediente de regulación temporal de empleo autorizado, en el plazo de 15 días desde la fecha de efectos de aquella.

Sin perjuicio de lo anterior, la renuncia por parte de estas empresas y entidades a los expedientes de regulación temporal de empleo o, en su caso, la suspensión o regularización del pago de las prestaciones que deriven de su modificación, se efectuará previa comunicación de estas al Servicio Público de Empleo Estatal o, en su caso, al Instituto Social de la Marina, de las variaciones en los datos contenidos en la solicitud colectiva inicial de acceso a la protección por desempleo.

En todo caso, estas empresas y entidades deberán comunicar al Servicio Público de Empleo Estatal aquellas variaciones que se refieran a la finalización de la aplicación de la medida respecto a la totalidad o a una parte de las personas afectadas, bien en el número de estas o bien en el porcentaje de actividad parcial de su jornada individual, cuando la flexibilización de las medidas de restricción que afectan a la actividad de la empresa permita la reincorporación al trabajo efectivo de aquellas.

Artículo 2. *Procedimientos de suspensión y reducción de jornada por causas económicas, técnicas, organizativas y de producción comunicados a partir del desconfinamiento.*

1. A los procedimientos de regulación temporal de empleo basados en causas económicas, técnicas, organizativas y de producción iniciados tras la entrada en vigor del presente real decreto-ley y hasta el 30 de junio de 2020, les resultará de aplicación el artículo 23 del Real Decreto-ley 8/2020, de 17 de marzo, con las especialidades recogidas en este precepto.

2. La tramitación de estos expedientes podrá iniciarse mientras esté vigente un expediente de regulación temporal de empleo de los referidos en el artículo 1.

3. Cuando el expediente de regulación temporal de empleo por causas económicas, técnicas, organizativas o de producción se inicie tras la finalización de un expediente temporal de regulación de empleo basado en la causa prevista en el artículo 22 del Real Decreto-ley 8/2020, de 17 de marzo, la fecha de efectos de aquél se retrotraerá a la fecha de finalización de este.

4. Los expedientes de regulación temporal de empleo vigentes a la fecha de entrada en vigor del presente real decreto-ley seguirán siendo aplicables en los términos previstos en la comunicación final de la empresa y hasta el término referido en la misma.

Artículo 3. *Medidas extraordinarias en materia de protección por desempleo.*

1. Las medidas de protección por desempleo previstas en los apartados 1 al 5 del artículo 25 del Real Decreto-ley 8/2020, de 17 de marzo, resultarán aplicables hasta el 30 de junio de 2020.

2. Las medidas extraordinarias en materia de protección por desempleo reguladas en el artículo 25.6 del Real Decreto-ley 8/2020, de 17 de marzo, resultarán aplicables hasta el 31 de diciembre de 2020.

Artículo 4. *Medidas extraordinarias en materia de cotización vinculadas a las medidas reguladas en el artículo 1.*

1. La Tesorería General de la Seguridad Social exonerará, respecto a las cotizaciones devengadas en los meses de mayo y junio de 2020, a las empresas y entidades a las que se refiere el apartado 1 del artículo 1 del abono de la aportación empresarial prevista en el artículo 273.2 del texto refundido de la Ley General de la Seguridad Social, aprobado por el Real Decreto Legislativo 8/2015, de 30 de octubre, así como del relativo a las cuotas por conceptos de recaudación conjunta, siempre que, a 29 de febrero de 2020, tuvieran menos de cincuenta trabajadores, o asimilados a los mismos, en situación de alta en la Seguridad Social. Si las citadas empresas y entidades tuvieran cincuenta trabajadores, o asimilados a los mismos, o más, en situación de alta en la Seguridad Social, la exoneración de la obligación de cotizar alcanzará al 75 % de la aportación empresarial.

2. Las empresas y entidades a las que se refiere el apartado 2 del artículo 1 quedarán exoneradas del abono de la aportación empresarial a la cotización a la Seguridad Social y por conceptos de recaudación conjunta, en los porcentajes y condiciones que se indican a continuación:

a) Respecto de las personas trabajadoras que reinicien su actividad a partir de la fecha de efectos de la renuncia y de los periodos y porcentajes de jornada trabajados desde ese reinicio, la exención alcanzará el 85 % de la aportación empresarial devengada en mayo de 2020 y el 70 % de la aportación empresarial devengada en junio de 2020, cuando la empresa hubiera tenido menos de cincuenta trabajadores o asimilados a los mismos en situación de alta en la Seguridad Social a 29 de febrero de 2020. Si en esa fecha la empresa hubiera tenido cincuenta o más trabajadores o asimilados a los mismos en situación de alta, la exención alcanzará el 60 % de la aportación empresarial devengada en mayo de 2020 y el 45 % de la aportación empresarial devengada en junio de 2020.

b) Respecto de las personas trabajadoras de estas empresas que continúen con sus actividades suspendidas a partir de la fecha de efectos de la renuncia y de los periodos y porcentajes de jornada afectados por la suspensión, la exención alcanzará el 60 % de la aportación empresarial devengada en mayo de 2020 y el 45 % de la aportación empresarial devengada en junio de 2020, cuando la empresa hubiera tenido menos de cincuenta trabajadores o asimilados a los mismos en situación de alta en la Seguridad Social a 29 de febrero de 2020. Si en esa fecha la empresa hubiera tenido cincuenta o más trabajadores, o asimilados a los mismos, en situación de alta, la exención alcanzará el 45 % de la aportación empresarial devengada en mayo de 2020 y el 30 % de la aportación empresarial devengada en junio de 2020. En este caso, la exoneración se aplicará al abono de la aportación empresarial prevista en el artículo 273.2 del texto refundido de la Ley General de la Seguridad Social, aprobado por el Real Decreto Legislativo 8/2015, de 30 de octubre, así como del relativo a las cuotas por conceptos de recaudación conjunta.

3. Las exenciones en la cotización se aplicarán por la Tesorería General de la Seguridad Social a instancia de la empresa, previa comunicación sobre la situación de fuerza mayor total o parcial, así como de la identificación de las personas trabajadoras afectadas y periodo de la suspensión o reducción de jornada.

Para que la exoneración resulte de aplicación esta comunicación se realizará, por cada código de cuenta de cotización, mediante una declaración responsable que deberá presentarse, antes de que se solicite el cálculo de la liquidación de cuotas correspondiente, a través del Sistema de remisión electrónica de datos en el ámbito de la Seguridad Social (Sistema RED), regulado en la Orden ESS/484/2013, de 26 de marzo.

4. A los efectos del control de estas exoneraciones de cuotas, será suficiente la verificación de que el Servicio Público de Empleo Estatal, o en su caso, el Instituto Social de la Marina, proceda al reconocimiento de la correspondiente prestación por desempleo por el periodo de que se trate.

La Tesorería General de la Seguridad Social podrá establecer los sistemas de comunicación necesarios con el Servicio Público de Empleo Estatal para el contraste con sus bases de datos del contenido de las declaraciones responsables y de los periodos de disfrute de las prestaciones por desempleo.

5. Las exenciones en la cotización a que se refiere este artículo no tendrán efectos para las personas trabajadoras, manteniéndose la consideración del período en que se apliquen como efectivamente cotizado a todos los efectos, sin que resulte de aplicación lo establecido en el apartado 1 del artículo 20 del texto refundido de la Ley General de la Seguridad Social.

6. Las exoneraciones reguladas en este artículo serán a cargo de los presupuestos de la Seguridad Social en el caso de la aportación empresarial por contingencias comunes, de las mutuas colaboradoras en el caso de la aportación empresarial por contingencias profesionales, del Servicio Público de Empleo Estatal en el caso de la aportación empresarial para desempleo y por formación profesionales y del Fondo de Garantía Salarial en el caso de las aportaciones que financian sus prestaciones.

Artículo 5. *Límites relacionados con reparto de dividendos y transparencia fiscal.*

1. Las empresas y entidades que tengan su domicilio fiscal en países o territorios calificados como paraísos fiscales conforme a la normativa vigente no podrán acogerse a los expedientes de regulación temporal de empleo regulados en el artículo 1 de este real decreto-ley.

2. Las sociedades mercantiles u otras personas jurídicas que se acojan a los expedientes de regulación temporal de empleo regulados en el artículo 1 de este real decreto-ley y que utilicen los recursos públicos destinados a los mismos no podrán proceder al reparto de dividendos correspondientes al ejercicio fiscal en que se apliquen estos expedientes de regulación temporal de empleo, excepto si abonan previamente el importe correspondiente a la exoneración aplicada a las cuotas de la seguridad social.

No se tendrá en cuenta el ejercicio en el que la sociedad no distribuya dividendos en aplicación de lo establecido en el párrafo anterior, a los efectos del ejercicio del derecho de separación de los socios previsto en el apartado 1 del artículo 348 bis del texto refundido de la Ley de Sociedades de Capital, aprobado por Real Decreto Legislativo 1/2010, de 2 de julio.

Esta limitación a repartir dividendos no será de aplicación para aquellas entidades que, a fecha de 29 de febrero de 2020, tuvieran menos de cincuenta personas trabajadoras, o asimiladas a las mismas, en situación de alta en la Seguridad Social.

Disposición adicional primera. *Extensión de los expedientes de regulación temporal de empleo basados en la causa prevista en el artículo 22 del Real Decreto-ley 8/2020, de 17 de marzo, y de las medidas extraordinarias en materia de protección por desempleo y de cotización.*

1. Mediante acuerdo de Consejo de Ministros se podrá establecer una prórroga de los expedientes de regulación de empleo a los que se refiere el artículo 1, en atención a las restricciones de la actividad vinculadas a razones sanitarias que subsistan llegado el 30 de junio de 2020.

2. Este acuerdo podrá, a su vez, prorrogar las exenciones reguladas en el artículo 4, o extenderlas a los expedientes de regulación temporal de empleo basados en causas objetivas, así como prorrogar las medidas de protección por desempleo previstas en el artículo 25.1 del Real Decreto-ley 8/2020, de 17 de marzo, por el período de tiempo y porcentajes que en él se determinen.

Disposición adicional segunda. *Comisión de Seguimiento tripartita laboral.*

1. Se crea una Comisión de Seguimiento tripartita laboral del proceso de desconfinamiento, que estará integrada por las personas al efecto designadas por el

Ministerio de Trabajo y Economía Social, el Ministerio de Inclusión, Seguridad Social y Migraciones, la Confederación Española de Organizaciones Empresariales (CEOE), la Confederación Española de la Pequeña y Mediana Empresa (CEPYME), y las organizaciones sindicales más representativas, Comisiones Obreras (CC.OO.) y la Unión General de Trabajadores (UGT).

2. Esta Comisión se reunirá, con carácter ordinario, el segundo miércoles de cada mes, previa convocatoria remitida por el Ministerio de Trabajo y Economía Social y con carácter extraordinario, siempre que lo soliciten tres de las cuatro organizaciones integrantes de la misma.

3. Esta Comisión de Seguimiento tripartita laboral tendrá como función principal el seguimiento de las medidas que, en el ámbito laboral, se están adoptando durante la fase de excepcionalidad atenuada, el intercambio de los datos e información recabada por las organizaciones integrantes y el Ministerio de Trabajo y Economía Social al respecto, así como la propuesta y debate de aquellas medidas que se propongan por este o por cualquiera de las organizaciones que la integran.

Esta Comisión, en cualquier caso, deberá ser consultada con antelación suficiente y con carácter previo a la adopción de las medidas recogidas en la disposición adicional primera.

Disposición final primera. *Modificación del Real Decreto-ley 8/2020, de 17 de marzo, de medidas urgentes extraordinarias para hacer frente al impacto económico y social del COVID-19.*

Se modifica el Real Decreto-ley 8/2020, de 17 de marzo, de medidas urgentes extraordinarias para hacer frente al impacto económico y social del COVID-19, en los siguientes términos:

Uno. El apartado 1 del artículo 24 queda redactado como sigue:

> «1. En los expedientes de suspensión de contratos y reducción de jornada autorizados en base a fuerza mayor temporal vinculada al COVID-19 definida en el artículo 22, la Tesorería General de la Seguridad Social exonerará a la empresa del abono de la aportación empresarial prevista en el artículo 273.2 del texto refundido de la Ley General de la Seguridad Social, aprobado por el Real Decreto Legislativo 8/2015, de 30 de octubre, así como del relativo a las cuotas por conceptos de recaudación conjunta, durante los meses de marzo y abril de 2020, cuando, a 29 de febrero de 2020, tuviera menos de 50 personas trabajadoras, o asimiladas a personas trabajadoras por cuenta ajena, en situación de alta en la Seguridad Social. Si la empresa tuviera 50 personas trabajadoras, o asimiladas a personas trabajadoras por cuenta ajena, o más, en situación de alta en la Seguridad Social, la exoneración de la obligación de cotizar alcanzará al 75 % de la aportación empresarial.»

Dos. Se añade un nuevo apartado 5 al artículo 24, con la siguiente redacción:

> «5. Las exoneraciones reguladas en este artículo serán a cargo de los presupuestos de la Seguridad Social en el caso de la aportación empresarial por contingencias comunes, de las mutuas colaboradoras en el caso de la aportación empresarial por contingencias profesionales, del Servicio Público de Empleo Estatal en el caso de la aportación empresarial para desempleo y por formación profesional y del Fondo de Garantía Salarial en el caso de las aportaciones que financian sus prestaciones.»

Tres. La disposición adicional sexta queda redactada como sigue:

> **«Disposición adicional sexta.** *Salvaguarda del empleo.*
>
> 1. Las medidas extraordinarias en el ámbito laboral previstas en el artículo 22 del presente real decreto-ley estarán sujetas al compromiso de la empresa de mantener el empleo durante el plazo de seis meses desde la fecha de reanudación de la actividad, entendiendo por tal la reincorporación al trabajo efectivo de personas

afectadas por el expediente, aun cuando esta sea parcial o solo afecte a parte de la plantilla.

2. Este compromiso se entenderá incumplido si se produce el despido o extinción de los contratos de cualquiera de las personas afectadas por dichos expedientes.

No se considerará incumplido dicho compromiso cuando el contrato de trabajo se extinga por despido disciplinario declarado como procedente, dimisión, muerte, jubilación o incapacidad permanente total, absoluta o gran invalidez de la persona trabajadora, ni por el fin del llamamiento de las personas con contrato fijo-discontinuo, cuando este no suponga un despido sino una interrupción del mismo. En particular, en el caso de contratos temporales el compromiso de mantenimiento del empleo no se entenderá incumplido cuando el contrato se extinga por expiración del tiempo convenido o la realización de la obra o servicio que constituye su objeto o cuando no pueda realizarse de forma inmediata la actividad objeto de contratación.

3. Este compromiso del mantenimiento del empleo se valorará en atención a las características específicas de los distintos sectores y la normativa laboral aplicable, teniendo en cuenta, en particular, las especificidades de aquellas empresas que presentan una alta variabilidad o estacionalidad del empleo.

4. No resultará de aplicación el compromiso de mantenimiento del empleo en aquellas empresas en las que concurra un riesgo de concurso de acreedores en los términos del artículo 5.2 de la Ley 22/2003, de 9 de julio, Concursal.

5. Las empresas que incumplan este compromiso deberán reintegrar la totalidad del importe de las cotizaciones de cuyo pago resultaron exoneradas, con el recargo y los intereses de demora correspondientes, según lo establecido en las normas recaudatorias en materia de Seguridad Social, previas actuaciones al efecto de la Inspección de Trabajo y Seguridad Social que acredite el incumplimiento y determine las cantidades a reintegrar.»

Disposición final segunda. *Modificación del Real Decreto-ley 9/2020, de 27 de marzo, por el que se adoptan medidas complementarias, en el ámbito laboral, para paliar los efectos derivados del COVID-19.*

La disposición final tercera del Real Decreto-ley 9/2020, de 27 de marzo, por el que se adoptan medidas complementarias, en el ámbito laboral, para paliar los efectos derivados del COVID-19, queda modificada como sigue:

«Disposición final tercera. *Entrada en vigor y vigencia.*

Este real decreto-ley entrará en vigor el mismo día de su publicación en el "Boletín Oficial del Estado", manteniendo su vigencia durante el estado de alarma decretado por el Real Decreto 463/2020, de 14 de marzo, y sus posibles prórrogas.

Los artículos 2 y 5 mantendrán su vigencia hasta el 30 de junio de 2020.»

Disposición final tercera. *Entrada en vigor.*

El presente real decreto-ley entrará en vigor el mismo día de su publicación en el «Boletín Oficial del Estado».

Información relacionada

- El Real Decreto-ley 18/2020, de 12 de mayo, ha sido convalidado por Acuerdo del Congreso de los Diputados, publicado por Resolución de 27 de mayo de 2020. Ref. BOE-A-2020-5466

§ 191

Resolución de 19 de mayo de 2020, de la Secretaría de Estado de Economía y Apoyo a la Empresa, por la que se publica el Acuerdo del Consejo de Ministros de 19 de mayo de 2020, por el que se instruye al Instituto de Crédito Oficial a poner en marcha el cuarto tramo de la línea de avales aprobada por el Real Decreto-ley 8/2020, de 17 de marzo, y se establece que sus beneficiarios sean las pequeñas y medianas empresas y autónomos afectados por las consecuencias económicas del COVID-19

Ministerio de Asuntos Económicos y Transformación Digital
«BOE» núm. 142, de 20 de mayo de 2020
Última modificación: sin modificaciones
Referencia: BOE-A-2020-5140

El Consejo de Ministros en su reunión del día 19 de mayo de 2020, ha adoptado un Acuerdo por el que se instruye al Instituto de Crédito Oficial a poner en marcha el cuarto tramo de la línea de avales aprobada por el Real Decreto-ley 8/2020, de 17 de marzo, y se establece que sus beneficiarios sean las pequeñas y medianas empresas y autónomos afectados por las consecuencias económicas del COVID-19.

A los efectos de dar publicidad al mencionado Acuerdo del Consejo de Ministros de 19 de mayo de 2020,

Esta Secretaría de Estado de Economía y Apoyo a la Empresa ha resuelto disponer la publicación del mismo en el «Boletín Oficial del Estado» como anexo a la presente Resolución.

ANEXO

El Consejo de Ministros acuerda:

1. Aprobar la puesta en marcha con carácter inmediato de un nuevo tramo de la línea de avales creada en el artículo 29 del Real Decreto-ley 8/2020, de 17 de marzo, de medidas urgentes extraordinarias para hacer frente al impacto económico y social del COVID-19, por un importe de 20.000 millones de euros. Mediante este cuarto tramo, el Ministerio de Asuntos Económicos y Transformación Digital avalará la financiación otorgada a pequeñas y medianas empresas y autónomos por entidades de crédito, establecimientos financieros de crédito, entidades de dinero electrónico y entidades de pagos para paliar los efectos en su actividad como consecuencia del COVID-19. Los avales del Ministerio de Asuntos Económicos y Transformación Digital serán gestionados a través del Instituto de Crédito Oficial en los términos previstos en este Acuerdo.

2. Los importes correspondientes a los quebrantos que se produzcan por la ejecución de los avales descritos en el anexo I se atenderán conforme a los términos establecidos en el

mismo y las aplicaciones presupuestarias que en su momento determine el Ministerio de Asuntos Económicos y Transformación Digital. Los gastos de gestión y administración del Instituto de Crédito Oficial de los avales se atenderán desde las partidas presupuestarias del Ministerio de Asuntos Económicos y Transformación Digital establecidas al efecto y conforme a los términos indicados en los anexos de este Acuerdo y la autorización de límites para adquirir compromisos de gasto en ejercicios futuros recogida en el anexo II de este Acuerdo.

3. Autorizar al Instituto de Crédito Oficial a cargar en el Fondo de Provisión creado por el Real Decreto-ley 12/1995, de 28 de octubre, sobre medidas urgentes en materia presupuestaria, tributaria y financiera, los quebrantos por ejecución de los avales, así como los costes financieros y gastos de gestión y administración que para el Instituto de Crédito Oficial suponga la instrumentación de la línea de avales por cuenta del Ministerio de Asuntos Económicos y Transformación Digital.

4. Facultar al Instituto de Crédito Oficial para que, en el ámbito de sus competencias, a través de sus órganos competentes, resuelva cuantas incidencias prácticas pudiesen plantearse para la ejecución de esta línea de avales y durante toda la vigencia de las operaciones. En aquellas cuestiones que puedan tener implicaciones presupuestarias o para su equilibro financiero, el Instituto de Crédito Oficial podrá hacer las propuestas correspondientes a la Comisión Delegada del Gobierno para Asuntos Económicos para su consideración.

5. En relación con el cumplimiento de la normativa de Ayudas de Estado, este tramo de la línea de avales se configura de conformidad con el Marco Nacional Temporal relativo a las medidas de ayuda a empresas y autónomos consistentes en subvenciones directas, anticipos reembolsables, ventajas fiscales, garantías de préstamos y bonificaciones de tipos de interés en préstamos destinadas a respaldar la economía en el contexto del actual brote de COVID-19, aprobado por la Comisión Europea en su Decisión SA.56851 (2020/N), de 2 de abril.

EXPOSICIÓN

El Real Decreto-ley 8/2020, de 17 de marzo, de medidas urgentes extraordinarias para hacer frente al impacto económico y social del COVID-19, establece una serie de medidas para preservar la normalidad de los flujos de financiación y los niveles de circulante y liquidez, contribuyendo así a que empresas y autónomos sigan abonando los salarios de los empleados y las facturas a proveedores, manteniendo la actividad económica. Entre estas medidas, el artículo 29 de esta norma prevé una línea de avales por importe máximo de 100.000 millones de euros que aportará el Ministerio de Asuntos Económicos y Transformación Digital para la cobertura de la financiación otorgada por entidades financieras a empresas y autónomos. El Real Decreto-ley 15/2020, de 21 de abril, también prevé que puedan beneficiarse de los avales los pagarés incorporados al Mercado de Renta Fija de la Asociación de Intermediarios de Activos Financieros (AIAF) y al Mercado Alternativo de Renta Fija (MARF), así como un reforzamiento del reaval concedido por la Compañía Española de Reafianzamiento, Sociedad Anónima (CERSA), aumentando así la capacidad de aval de las Sociedades de Garantía Recíproca.

Hasta el momento, se han puesto a disposición de empresas y autónomos 60.000 millones de euros para avalar la financiación concedida por entidades de crédito, establecimientos financieros de crédito, entidades de pago y entidades de dinero electrónico, que se han visto complementados por 4.000 millones de euros para avalar las emisiones de pagarés en el MARF y 500 millones de euros para reforzar el reaval que CERSA concede a las Sociedades de Garantía Recíproca.

La práctica está demostrando que las pymes y los autónomos son los que están recurriendo de manera más destacable a la financiación avalada, cuestión lógica, dado el papel fundamental que juegan en el sostenimiento de la actividad económica del país. Por ello, mediante este Acuerdo, se liberan 20.000 millones de euros más en avales para pymes y autónomos. De este modo, hasta la fecha, de los 84.500 millones de euros liberados en avales, los autónomos y pymes se van a beneficiar de 60.000 millones de euros en avales a financiación canalizada directamente por entidades de crédito establecimientos financieros de crédito, entidades de pago y entidades de dinero electrónico.

ANEXO I

Las condiciones aplicables y requisitos para cumplir son los siguientes:

Primero.

Todas las condiciones y términos previstos en los Acuerdos de Consejo de Ministros de 24 de marzo y 10 de abril de 2020, incluyendo sus anexos, y la parte relevante del Acuerdo de Consejo de Ministros de 5 de mayo 2020, incluyendo el anexo I, se entenderán aplicables también a este cuarto tramo, no siendo necesarios trámites adicionales a este Acuerdo de Consejo de Ministros.

Segundo.

Adicionalmente a las anteriores, se establecen las siguientes condiciones, que serán incorporadas en el contrato marco que las entidades hayan formalizado con ICO:

Importe total del cuarto tramo de la línea de avales: Hasta 20.000 millones de euros, aportados por el Ministerio de Asuntos Económicos y Transformación Digital para renovaciones y nuevos préstamos concedidos a autónomos y empresas que reúnan la condición de pyme.

Plazo de solicitud de los avales: Los avales de este cuarto tramo podrán solicitarse hasta el 30 de septiembre de 2020. El plazo podrá ampliarse, siempre en línea con la normativa de Ayudas de Estado de la UE, por Acuerdo de Consejo de Ministros.

Tercero.

La distribución de la línea de avales entre los operadores se llevará a cabo conforme a los mismos criterios que los establecidos en el Acuerdo de Consejo de ministros de 10 de abril para el segundo tramo, si bien para este cuarto tramo la distribución del volumen máximo asignado será válida hasta el 30 de junio. A partir de esa fecha, los importes de aval asignados y no utilizados por las entidades se distribuirán entre el resto de operadores, de forma proporcional al importe de aval que hubieran utilizado hasta esa fecha.

ANEXO II

Primero.

Los límites autorizados en el Acuerdo de Consejo de Ministros de 24 de marzo de 2020, para adquirir compromisos de gasto con cargo a ejercicios futuros en aplicación de los dispuesto en el artículo 47.3 de la Ley 47/2003, de 26 de noviembre, General Presupuestaria, para financiar por parte del Ministerio de Asuntos Económicos y Transformación Digital los gastos de gestión y administración incurridos por ICO en la implementación del primer tramo de la línea de avales prevista en el artículo 29 del Real Decreto-ley 8/2020, de 17 de marzo, con cargo a la partida presupuestaria 27.03.931M.359 «Otros gastos financieros», y que fueron ampliados en los Acuerdos de Consejo de Ministros de 10 de abril y 5 de mayo de 2020, se consideran asimismo ampliados y adaptados proporcionalmente y en plazo al tramo adicional previsto este Acuerdo.

Ministerio de Asuntos Económicos y Transformación Digital: Techo máximo de gasto

Millones de euros

	Tramo I ACM 24.03.2020	Tramo II ACM 10.04.2020	Tramo III ACM 05.05.2020	Tramo IV ACM 19.05.202	Tramo MARF ACM	Total
Importe avales	20.000	20.000	20.000	20.000	4.000	84.000
Años			**Otros gastos financieros 27.03.931M. 359**			
2020	0	0	0	0	0	0
2021	0	0	0	0	0	0
2022	2	2	2	2	0,4	8,4
2023	2	2	2	2	0,4	8,4
2024	2	2	2	2	0,4	8,4

	Tramo I ACM 24.03.2020	Tramo II ACM 10.04.2020	Tramo III ACM 05.05.2020	Tramo IV ACM 19.05.202	Tramo MARF ACM	Total
2025	2	2	2	2	0,4	8,4
2026	2	2	2	2	0,4	8,4
2026	0	0	0	0	0	0
2028	0	0	0	0	0	0
Total	10	10	10	10	2	42

Comisión de gestión y administración: 0,05 % flat, calculada sobre el volumen de cartera avalada prorrateada cinco años.

Segundo.

ICO podrá contratar o ampliar contratos existentes directamente conforme a la excepción prevista en el artículo 120 de la Ley 9/2017, de 8 de noviembre, de Contratos del Sector Público, mediante adjudicación directa y hasta un límite de 1 millón de euros por contrato, los servicios de apoyo externo que sean necesarios para la puesta en marcha y seguimiento de las iniciativas previstas en este Acuerdo.

§ 192

Resolución de 18 de mayo de 2020, del Departamento de Recaudación de la Agencia Estatal de Administración Tributaria, por la que se modifica el plazo de ingreso en periodo voluntario de los recibos del Impuesto sobre Actividades Económicas del ejercicio 2020 relativos a las cuotas nacionales y provinciales, y se establece el lugar de pago de dichas cuotas

Ministerio de Hacienda
«BOE» núm. 142, de 20 de mayo de 2020
Última modificación: sin modificaciones
Referencia: BOE-A-2020-5162

La Ley 39/1988, de 28 de diciembre, reguladora de las Haciendas Locales, creó, en sus artículos 79 a 92, el Impuesto sobre Actividades Económicas.

Por su parte, el Real Decreto Legislativo 1175/1990, de 28 de septiembre, que aprobó las tarifas e Instrucción del Impuesto señala en su Regla 17.ª que las cuotas nacionales y provinciales serán recaudadas por la Administración Tributaria Estatal.

El artículo 23 del Reglamento General de Recaudación, aprobado por Real Decreto 939/2005, de 29 de julio, dispone que la recaudación de deudas de vencimiento periódico y notificación colectiva podrá realizarse, entre otras modalidades, por cualquiera que se establezca para ingreso de los recursos de la Hacienda Pública.

El artículo 62.3 de la Ley 58/2003, de 17 de diciembre, General Tributaria, confiere a la Administración Tributaria competente la facultad de modificar el plazo de ingreso en período voluntario de las deudas referidas en el párrafo anterior.

La Orden PRE/3851/2007, de 10 de diciembre, por la que se establecen los Departamentos de la Agencia Estatal de Administración Tributaria y se les atribuyen funciones y competencias, en su artículo 6.2, atribuye al titular del Departamento de Recaudación de dicho Organismo Público la competencia de modificar el plazo voluntario de ingreso de las deudas de notificación colectiva y periódica cuya gestión se realice por la mencionada Agencia.

Por todo ello, he acordado dictar la siguiente Resolución:

Uno.

Para las cuotas nacionales y provinciales del Impuesto sobre Actividades Económicas del ejercicio 2020, se establece que su cobro se realice a través de las Entidades de crédito colaboradoras en la recaudación, con el documento de ingreso que a tal efecto se hará llegar al contribuyente. En el supuesto de que dicho documento de ingreso no fuera recibido o se hubiese extraviado, deberá realizarse el ingreso con un duplicado que se recogerá en la Delegación o Administraciones de la Agencia Estatal de Administración Tributaria correspondientes a la provincia del domicilio fiscal del contribuyente, en el caso de cuotas de

clase nacional, o correspondientes a la provincia del domicilio donde se realice la actividad, en el caso de cuotas de clase provincial.

Dos.

Se modifica el plazo de ingreso en período voluntario del Impuesto sobre Actividades Económicas del ejercicio 2020 cuando se trate de las cuotas a las que se refiere el apartado uno anterior, fijándose un nuevo plazo que comprenderá desde el 16 de septiembre hasta el 20 de noviembre de 2020, ambos inclusive.

§ 193

Resolución de 11 de mayo de 2020, de la Secretaría General Técnica, por la que se publica el Convenio con el Servicio Público de Empleo Estatal y CECA, para el anticipo de prestaciones por desempleo previamente reconocidas por el Servicio Público de Empleo Estatal

Ministerio de Trabajo y Economía Social
«BOE» núm. 143, de 21 de mayo de 2020
Última modificación: sin modificaciones
Referencia: BOE-A-2020-5201

Suscrito el Convenio entre el Ministerio de Trabajo y Economía Social, el Servicio Público de Empleo Estatal y CECA para el anticipo de prestaciones por desempleo previamente reconocidas por el Servicio Público de Empleo Estatal, y en cumplimiento de lo dispuesto en el artículo 39.2 del Real Decreto-ley 8/2020, de 17 de marzo, de medidas urgentes extraordinarias para hacer frente al impacto económico y social del COVID-19, procede la publicación en el «Boletín Oficial del Estado» del citado Convenio, que figura como anexo de esta Resolución.

ANEXO

Convenio entre el Ministerio de Trabajo y Economía Social, el Servicio Público de Empleo Estatal y CECA para el anticipo de prestaciones por desempleo previamente reconocidas por el Servicio Público de Empleo Estatal

Madrid, a 6 de mayo de 2020.

REUNIDOS

De una parte, doña Yolanda Díaz Pérez, Ministra de Trabajo y Economía Social, nombrada por Real Decreto 8/2020, de 12 de enero, y en virtud de las competencias que le atribuye el artículo 61 de la Ley 40/2015, de 1 de octubre, de Régimen Jurídico del Sector Público.

De otra parte, don Gerardo Gutiérrez Ardoy, Director General del organismo autónomo Servicio Público de Empleo Estatal, nombrado por Real Decreto 846/2018, de 6 de julio, competente para la firma del presente Convenio según lo establecido en el artículo 6 del Real Decreto 1383/2008, de 1 de agosto, por el que se aprueba la estructura orgánica y de participación institucional del Servicio Público de Empleo Estatal.

De otra parte, don Antonio Jesús Romero Mora, en representación de CECA en virtud de los poderes otorgados ante el Notario de Madrid, don Luis Manuel González Martínez, el día 27 de marzo de 2011, con el número 681 de su Protocolo y debidamente inscritos en el Registro Mercantil de Madrid, al tomo 21.425, folio 75, sección 8, hoja M-85116, Inscripción 331.

Reconociéndose mutuamente la competencia y capacidad para la firma de este documento,

EXPONEN

Primero.

La pandemia de COVID-19, declarada por la Organización Mundial de la Salud el pasado 11 de marzo, ha supuesto una emergencia sanitaria a nivel global cuyo impacto está resultando muy superior al inicialmente esperado. Ante la situación de emergencia de salud pública y pandemia internacional, se aprueba el Real Decreto 463/2020, de 14 de marzo, por el que se declara el estado de alarma para la gestión de la situación de crisis sanitaria ocasionada por el COVID-19. Las limitaciones impuestas por la citada norma suponen la paralización de la actividad en diversos sectores, lo que ha implicado efectos negativos sobre el empleo y, en particular, un incremento en el número de solicitudes de prestaciones por desempleo.

Este aumento en el número de solicitudes, unido a las restricciones de movilidad aprobadas para hacer frente al COVID-19, refleja un momento de especial necesidad para muchas personas trabajadoras.

Con el presente Convenio se pretende compensar, al menos de manera parcial, el impacto negativo que tal situación puede provocar sobre su renta disponible.

Segundo.

El presente Convenio se tramita en el ámbito de la gestión de la emergencia sanitaria causada por el COVID-19, por lo que, de acuerdo al artículo 39 del Real Decreto-ley 8/2020, de 17 de marzo, de medidas urgentes extraordinarias para hacer frente al impacto económico y social del COVID-19, no resultan de aplicación las disposiciones contenidas en los apartados 1 y 2 en las letras a), b) y c) del artículo 50 de la Ley 40/2015, de 1 de octubre, de Régimen Jurídico del Sector Público, así como en el Acuerdo de Consejo de Ministros de 15 de diciembre de 2017, por el que se aprueban las instrucciones para la tramitación de Convenios.

Asimismo, se excluye de lo establecido en el apartado 8 del artículo 48 de la Ley 40/2015, de 1 de octubre, de Régimen Jurídico del Sector Público, de forma que el presente Convenio se perfecciona y resulta eficaz con el consentimiento de las partes, sin perjuicio de su posterior inscripción en el Registro Electrónico Estatal de Órganos e Instrumentos de Cooperación del sector público estatal y su publicación en el «Boletín Oficial del Estado».

Tercero.

El Ministerio de Trabajo y Economía Social (en adelante, MTES) es el encargado de desarrollar la política del Gobierno en materia de empleo, economía social y responsabilidad social de las empresas.

El organismo autónomo Servicio Público de Empleo Estatal (en adelante, SEPE), adscrito al Ministerio de Trabajo y Economía Social, es competente en la gestión de las prestaciones por desempleo.

Cuarto.

El artículo 26 del Real Decreto 625/1985, de 2 de abril, por el que se desarrolla la Ley 31/1984, de 2 de agosto, de Protección por Desempleo, establece que el abono de las prestaciones y subsidios por desempleo se realiza por mensualidades de treinta días.

La disposición adicional cuarta de dicho Real Decreto dispone que el pago de las prestaciones por desempleo se efectuará a través de los circuitos financieros que habilite la Tesorería General de la Seguridad Social.

La Instrucción Conjunta de la Tesorería General de la Seguridad Social (en adelante TGSS) y el SEPE, en relación con los cargos y abonos por desempleo de 28 de junio de 1984, establece que el pago de las prestaciones y subsidios por desempleo se realizará de forma ordinaria entre los días 10 y 15 de cada mes.

En los acuerdos que en la actualidad mantiene la TGSS con diferentes entidades bancarias se establecen las fechas en las que dicho organismo pone a disposición de estas entidades financieras el importe correspondiente al pago de la nómina por desempleo antes del día 7 de cada mes.

Quinto.

Las entidades financieras tienen por objeto, con la finalidad de facilitar el acceso al crédito de los particulares, la instrumentalización de líneas de financiación que cumplan las condiciones, generales y particulares tales como las previstas en el presente Convenio.

Por todo lo anterior, con el fin de mejorar la eficiencia de la gestión pública, facilitar la utilización de medios y servicios públicos y de dar una inmediata respuesta a las necesidades de la sociedad, reconociéndose ambas partes, en la representación que ostentan, capacidad suficiente para poder formalizar este Convenio,

ACUERDAN

Primera. *Objeto del Convenio.*

El objeto del presente Convenio es establecer la forma y condiciones en las que se desarrollará la colaboración entre el MTES, el SEPE y las entidades asociadas a CECA que se adhieran al presente Convenio para la instrumentación de anticipos a favor de las personas que tuvieran una prestación reconocida por el SEPE, a los efectos de que puedan disfrutar del importe de dicha prestación con anterioridad a su fecha de pago efectivo por el SEPE. La adhesión de las entidades asociadas a CECA se formalizará mediante la firma del documento de adhesión que se adjunta al presente Convenio como anexo I.

De esta forma, la entidad adherida anticipará el importe total o parcial de la prestación por desempleo devengada en los términos y condiciones que se recogen en el presente Convenio, con anterioridad a recibir los fondos procedentes del SEPE a través de los acuerdos realizados con la TGSS para esta finalidad.

Por lo tanto, la presente colaboración está destinada a facilitar la instrumentación de posibles anticipos de acuerdo a los criterios y requisitos establecidos en el mismo, sin que en ningún caso se pueda generar un derecho frente al SEPE para reclamar dichos anticipos, sin perjuicio de la obligación del SEPE de abonar las cantidades que correspondan a la entidad adherida a través del circuito financiero de la TGSS correspondientes al pago ordinario de la nómina de desempleo en los términos descritos en el apartado cuarto de la exposición de este Convenio.

Además, el presente Convenio no supone la prestación del consentimiento o la toma de conocimiento a posibles cesiones futuras de derechos de cobro.

Segunda. *Beneficiarios.*

Podrán ser beneficiarios de los anticipos considerados en el presente Convenio las personas a las que se les reconozca una prestación o subsidio por desempleo desde el 1 de mayo (inclusive), con efectos económicos entre del 14 de marzo de 2020 y la fecha de fin de vigencia de este Convenio, siempre que la gestión de la prestación o subsidio sea competencia del SEPE.

Cada persona beneficiaria solo podrá acceder al anticipo regulado en el presente Convenio una sola vez, coincidiendo con el abono de la primera mensualidad de prestación por desempleo o subsidio a la que tuviera derecho tras la solicitud del anticipo.

Las personas beneficiarias de estos anticipos no podrán modificar la cuenta bancaria de abono de la prestación por parte del SEPE, hasta que se produzca la compensación del anticipo recibido.

Tercera. *Anticipo.*

Las condiciones del anticipo y su reintegro serán las que con carácter general se señalan en la cláusula quinta, aunque, en su caso, entre la persona beneficiaria y la entidad adherida se puedan establecer condiciones particulares adicionales.

El importe máximo del anticipo será equivalente a la cuantía diaria que se recoge en la resolución de aprobación de la respectiva prestación o subsidio por desempleo multiplicada por el número de días existente desde la fecha de inicio de devengo que consta en la citada resolución hasta el último día del mes anterior al mes en que se aprueba dicha resolución. A estos efectos, se debe tener en cuenta que las mensualidades se consideran de treinta días en todo caso.

La entidad adherida compensará el importe anticipado del abono una vez que se haya producido el pago de las prestaciones o subsidios a través del circuito financiero por la TGSS, aplicando en su caso las condiciones específicas que se pudieran haber acordado.

Cuarta. *Obligaciones de las partes.*

1. De las entidades financieras adheridas:

a) Realizar el estudio de la posible concesión del anticipo de todos los solicitantes, supeditado a su aprobación conforme a sus criterios internos aplicables, pudiendo concederse o denegarse, libremente las operaciones por la entidad adherida aplicando dichos criterios internos, y sin que sean revisables por la Administración.

b) Notificar al SEPE, en el ámbito de los acuerdos de la Comisión de Seguimiento establecida en la cláusula octava, los anticipos realizados al amparo del presente Convenio, a efectos meramente estadísticos.

2. Del SEPE. Poner a disposición de la entidad adherida, la información relativa a las prestaciones y subsidios reconocidos con fecha de inicio del pago posterior al 14 de marzo de 2020, de personas que tuvieran el cobro domiciliado en la respectiva entidad financiera. La información remitida incluirá las variaciones que la empresa haya podido comunicar antes de la fecha del envío de la información, a los efectos de garantizar la correcta concesión de los respectivos anticipos.

Dicha información se facilitará especificando: NIF, nombre y apellidos, importe, n.º de días, código de cuenta corriente IBAN.

El intercambio de información entre SEPE y la entidad adherida se realizará en el marco establecido en el Acuerdo suscrito entre la CECA y el SEPE, por el que la entidad adherida se constituye como entidad colaboradora en el pago de las prestaciones por desempleo por ingreso en cuenta y según las especificaciones recogidas en el Formulario para la formalización del intercambio de ficheros entre el SEPE y las entidades financieras a través de TCP/IP, mediante Editran.

En todo caso, el intercambio de información se someterá a lo dispuesto en Ley Orgánica 3/2018, de 5 de diciembre, de Protección de Datos Personales y garantía de los derechos digitales, y en el Reglamento General de Protección de Datos, Reglamento (UE) 2016/679, de 14 de abril de 2016, y se destinará exclusivamente a la finalidad del presente Convenio.

Quinta. *Condiciones de los anticipos.*

Las condiciones de la línea de financiación instrumentada en desarrollo de este Convenio son las siguientes:

1. Finalidad. Mejorar la liquidez de las personas beneficiarias de las prestaciones o subsidios por desempleo gestionados por el SEPE, cuando por razón del volumen de solicitudes presentadas a causa del COVID-19, y los plazos existentes para el abono de la nómina de prestaciones descrito en el apartado tercero de la exposición del presente acuerdo, hagan importante facilitar y anticipar la liquidez de las prestaciones de las personas afectadas.

2. El reembolso del anticipo procederá en el momento en que la entidad adherida, disponga de los fondos del SEPE remitidos a través de los circuitos habilitados por la TGSS, para el abono de la respectiva prestación o subsidio por desempleo de la que trae causa el anticipo. En este sentido señalar que la Instrucción conjunta de la TGSS y el SEPE, de 28 de junio de 1984, establece que el pago de las prestaciones y subsidios por desempleo se realizará de forma ordinaria entre los días 10 y 15 de cada mes, comenzando en el mes siguiente a aquel en que se haya comunicado el reconocimiento de la prestación.

3. Tipo de interés. El tipo de interés aplicable a la operación será del 0 %.

4. Comisiones y otros gastos. No existirá ningún tipo de comisión u otros gastos por la realización de esta operación.

5. Garantías. Sin garantías.

6. La firma de la adhesión del presente Convenio no obliga a la entidad adherida a la concesión de anticipo alguno.

7. El anticipo lo ofrecerá directamente la entidad adherida a aquellos de sus clientes que tengan la condición de beneficiarios, una vez reciba la información del reconocimiento de la respectiva prestación o subsidio por parte del SEPE.

8. En su caso, tanto la persona beneficiaria, como la entidad adherida pueden renunciar al beneficio del abono o al pago del anticipo, respectivamente, sin que de esta decisión se pueda derivar reclamación alguna por ninguna de las dos partes.

9. Los anticipos concedidos no supondrán la subrogación de la entidad adherida correspondiente en la posición de la persona beneficiaria de las prestaciones o subsidios por desempleo.

Sexta. *Régimen económico.*

El presente Convenio no implica la asunción de coste alguno para la Administración Pública.

Los anticipos formalizados suponen una relación jurídica contractual del ámbito privado, de la que la Administración Pública y, en concreto, el MTES y el SEPE no forman parte, y por tanto no cabe reclamación alguna contra ellos derivada de la ejecución del anticipo formalizado.

Séptima. *Naturaleza y jurisdicción.*

El presente Convenio de colaboración tiene naturaleza administrativa y su régimen jurídico vendrá determinado por las estipulaciones previstas en el propio Convenio. El orden jurisdiccional contencioso-administrativo será el competente para resolver las controversias que pudiesen surgir entre ambas partes en la ejecución o interpretación del presente Convenio. Por otra parte, no incluye prestaciones que revistan naturaleza contractual de ninguna índole.

Octava. *Comisión de Seguimiento.*

Se crea una Comisión Mixta de Seguimiento que, de acuerdo con lo establecido en el artículo 49.f) de la Ley 40/2015, de 1 de octubre, de Régimen Jurídico del Sector Público, es el instrumento paritario acordado por las partes para el seguimiento, vigilancia y control del Convenio y de los compromisos adquiridos por los firmantes, y ejercerá sus funciones de acuerdo con lo establecido en los artículos 51.2.c) y 52.3 de la citada ley.

La Comisión de Seguimiento velará por el cumplimiento del presente Convenio así como de los compromisos adquiridos por los firmantes, y resolverá, en su caso, las cuestiones de interpretación y posibles discrepancias que pudieran presentarse en la ejecución y desarrollo de este Convenio. Las decisiones de la Comisión de Seguimiento se adoptarán por unanimidad.

La Comisión de Seguimiento estará formada por cuatro representantes, dos designados por la CECA, y otros dos por parte del MTES, el Director General del SEPE o de las personas en las que este delegue. La Comisión se reunirá al menos una vez por año y siempre que cualquiera de las partes lo estime oportuno, con un plazo máximo de quince días tras la solicitud de convocatoria. Las reuniones de la Comisión de Seguimiento podrán celebrarse por medios electrónicos.

La Comisión de Seguimiento se regulará en lo no previsto por el presente Convenio, por lo establecido, para los órganos colegiados, en la sección 3.ª del capítulo II del título preliminar de la Ley 40/2015, de 1 de octubre, de Régimen Jurídico del Sector Público.

Novena. *Protección de datos y confidencialidad.*

Las partes se comprometen a no difundir, sin autorización de la otra parte, informaciones a las que hayan tenido acceso en el desarrollo de este Convenio.

Asimismo, las partes deberán extender esta obligación a todas las personas que intervengan o colaboren en la realización y el desarrollo de lo establecido en este Convenio.

Las partes se someten a la Ley Orgánica 3/2018, de 5 de diciembre, de Protección de Datos Personales y garantía de los derechos digitales, y al resto de normativa vigente en materia de protección de datos personales en todos los supuestos en los que pueda darse tratamiento, cesión o comunicación de datos, entre las partes o a un tercero, en ejecución de lo dispuesto en este Convenio.

La cesión ordinaria de datos en el ámbito del pago de las prestaciones y subsidios por desempleo se produce al amparo de lo dispuesto en el artículo 6.1.c) del Reglamento (UE) 2016/679 del Parlamento y del Consejo, de 27 de abril de 2016, relativo a la protección de las personas físicas en lo que respecta al tratamiento de datos personales y a la libre circulación de estos datos y por el que se deroga la Directiva 95/46/CE y cumple con las restantes disposiciones contenidas en el mismo, ya que el tratamiento es necesario para el cumplimiento de una obligación legal aplicable al responsable del tratamiento, en este caso, la obligación legal de realizar el pago de un derecho previamente reconocido a la persona beneficiaria de la prestación o subsidio. En el supuesto contemplado en este Convenio de colaboración, la cesión de datos se hace en un momento anterior al habitual, para el cumplimiento de una misión realizada en interés público en la que el tratamiento es necesario [artículo 6.1.e) del citado Reglamento Comunitario], al perseguir la sostenibilidad económica de los ciudadanos en los términos recogidos en los diferentes Reales Decretos-ley dictados a estos efectos durante la vigencia del estado de alarma.

En todo caso se cumplirán los principios regulados en el artículo 5 del Reglamento General de Protección de Datos de la Unión Europea relativo al tratamiento de datos personales y al responsable del mismo.

En caso de pérdida o fuga de información se notificará al SEPE.

Décima. *Efectos y plazo de vigencia del Convenio.*

El Convenio se perfecciona y resulta eficaz por la prestación del consentimiento de las partes, sin perjuicio de su posterior inscripción en el Registro Electrónico estatal de Órganos e Instrumentos de Cooperación del sector público estatal y su publicación en el «Boletín Oficial del Estado».

El presente Convenio extenderá su vigencia durante el plazo de tres meses desde su fecha prorrogables por un idéntico periodo tras acuerdo de la Comisión de Seguimiento del Convenio.

Undécima. *Extinción, resolución y modificación.*

La extinción y resolución del Convenio se regulará según lo establecido en los artículos 51 y 52 de la Ley 40/2015, de 1 de octubre, de Régimen Jurídico del Sector Público.

En los casos de incumplimiento, el requerimiento será comunicado al responsable de la Comisión Mixta, que de acuerdo con el artículo 49.e) de la Ley 40/2015, de 1 de octubre, determinará, en su caso, la posible indemnización que corresponda, o bien si transcurrido el plazo indicado en el requerimiento persistiera el incumplimiento, la parte que lo dirigió notificará a la otra parte firmante la concurrencia de la causa de resolución y comunicará su decisión de resolver el Convenio.

El Convenio podrá ser modificado por acuerdo unánime de las partes, que se formalizará mediante adenda, conforme a los requisitos legalmente establecidos.

En prueba de conformidad con lo expresado en el presente Convenio, lo firman por duplicado en el lugar y fecha indicados en el encabezamiento.–Yolanda Díaz Pérez, Ministra de Trabajo y Economía Social.–Gerardo Gutiérrez Ardoy, Director General del Servicio de Empleo Público Estatal.–Antonio Jesús Romero Mora, Director Corporativo de Servicios Asociativos, Control y Recursos de CECA.

ANEXO I

La entidad ..... representada por D.....

El anexo cumplimentado deberá enviarse firmado en formato pdf, a la siguiente dirección del SEPE: dirección.general@sepe.es

DECLARA

Su adhesión al Convenio entre Ministerio de Trabajo y Economía Social, el Servicio Público de Empleo Estatal y CECA para el anticipo de prestaciones por desempleo previamente reconocidas por el servicio público de empleo estatal.

En , a de de 2020.

Fdo .....
Cargo: .....

Datos de la entidad adherida				
Denominación				
NIF		**NRBE**		
Domicilio				
Código Postal		**Población**		
Persona de contacto:	**Nombre**			
Teléfono		**e-mail**		

Datos de la entidad a través de la cual se realizará la Transmisión de Información				
Denominación				
NIF		**NRBE**		
Domicilio				
Código Postal		**Población**		
Persona de contacto:	**Nombre**			
Teléfono		**e-mail**		

§ 194

Resolución de 11 de mayo de 2020, de la Secretaría General Técnica, por la que se publica el Convenio con el Servicio Público de Empleo Estatal y la Asociación Española de Banca, para el anticipo de prestaciones por desempleo previamente reconocidas por el Servicio Público de Empleo Estatal

Ministerio de Trabajo y Economía Social
«BOE» núm. 143, de 21 de mayo de 2020
Última modificación: sin modificaciones
Referencia: BOE-A-2020-5202

Suscrito el Convenio entre el Ministerio de Trabajo y Economía Social, el Servicio Público de Empleo Estatal y la Asociación Española de Banca para el anticipo de prestaciones por desempleo previamente reconocidas por el Servicio Público de Empleo Estatal, y en cumplimiento de lo dispuesto en el artículo 39.2 del Real Decreto-ley 8/2020, de 17 de marzo, de medidas urgentes extraordinarias para hacer frente al impacto económico y social del COVID-19, procede la publicación en el «Boletín Oficial del Estado» del citado Convenio, que figura como anexo de esta Resolución.

ANEXO

Convenio entre el Ministerio de Trabajo y Economía Social, el Servicio Público de Empleo Estatal y la Asociación Española de Banca para el anticipo de prestaciones por desempleo previamente reconocidas por el Servicio Público de Empleo Estatal

Madrid, a 6 de mayo de 2020.

REUNIDOS

De una parte, doña Yolanda Díaz Pérez, Ministra de Trabajo y Economía Social, nombrada por Real Decreto 8/2020, de 12 de enero y en virtud de las competencias que le atribuye el artículo 61 de la Ley 40/2015, de 1 de octubre, de Régimen Jurídico del Sector Público.

De otra parte, don Gerardo Gutiérrez Ardoy, Director General del organismo autónomo del Servicio Público de Empleo Estatal, nombrado por Real Decreto 846/2018, de 6 de julio, competente para la firma del presente Convenio según lo establecido en el artículo 6 del Real Decreto 1383/2008, de 1 de agosto, por el que se aprueba la estructura orgánica y de participación institucional del Servicio Público de Empleo Estatal.

De otra parte, don José María Roldán Alegre, elegido por la Asamblea General de la AEB como Presidente de dicha asociación el 22 de abril de 2014 y reelegido para nuevo mandato el 12 de abril de 2018, en representación de la Asociación Española de Banca (en adelante AEB), en virtud de los poderes exhibidos en este acto.

Reconociéndose mutuamente la competencia y capacidad para la firma de este documento,

EXPONEN

Primero.

La pandemia de COVID-19, declarada por la Organización Mundial de la Salud el pasado 11 de marzo, ha supuesto una emergencia sanitaria a nivel global cuyo impacto está resultando muy superior al inicialmente esperado. Ante la situación de emergencia de salud pública y pandemia internacional, se aprueba el Real Decreto 463/2020, de 14 de marzo, por el que se declara el estado de alarma para la gestión de la situación de crisis sanitaria ocasionada por el COVID-19. Las limitaciones impuestas por la citada norma suponen la paralización de la actividad en diversos sectores, lo que ha implicado efectos negativos sobre el empleo y, en particular, un incremento en el número de solicitudes de prestaciones por desempleo.

Este aumento en el número de solicitudes, unido a las restricciones de movilidad aprobadas para hacer frente al COVID-19, refleja un momento de especial necesidad para muchas personas trabajadoras.

Con el presente Convenio se pretende compensar, al menos de manera parcial, el impacto negativo que tal situación puede provocar sobre su renta disponible.

Segundo.

El presente Convenio se tramita en el ámbito de la gestión de la emergencia sanitaria causada por el COVID-19, por lo que, de acuerdo al artículo 39 del Real Decreto-ley 8/2020, de 17 de marzo de medidas urgentes extraordinarias para hacer frente al impacto económico y social del COVID-19, no resultan de aplicación las disposiciones contenidas en los apartados 1 y 2 en las letras a), b) y c) del artículo 50 de la Ley 40/2015, de 1 de octubre, de Régimen Jurídico del Sector Público, así como en el Acuerdo del Consejo de Ministros de 15 de diciembre de 2017, por el que se aprueban las instrucciones para la tramitación de Convenios.

Asimismo, se excluye de lo establecido en el apartado 8 del artículo 48 de la Ley 40/2015, de 1 de octubre, de Régimen Jurídico del Sector Público, de forma que el presente Convenio se perfecciona y resulta eficaz con el consentimiento de las partes, sin perjuicio de su posterior inscripción en el Registro Electrónico Estatal de Órganos e Instrumentos de Cooperación del sector público estatal y su publicación en el «Boletín Oficial del Estado».

Tercero.

El Ministerio de Trabajo y Economía Social (en adelante, MTES) es el encargado de desarrollar la política del Gobierno en materia de empleo, economía social y responsabilidad social de las empresas.

El organismo autónomo del Servicio Público de Empleo Estatal (en adelante, SEPE), adscrito al Ministerio de Trabajo y Economía Social, es competente en la gestión de las prestaciones por desempleo.

Cuarto.

El artículo 26 del Real Decreto 625/1985, de 2 de abril por el que se desarrolla la Ley 31/1984, de 2 de agosto de Protección por Desempleo establece que el abono de las prestaciones y subsidios por desempleo se realiza por mensualidades de 30 días.

La disposición adicional cuarta de dicho Real Decreto dispone que el pago de las prestaciones por desempleo se efectuará a través de los circuitos financieros que habilite la Tesorería General de la Seguridad Social.

La Instrucción Conjunta de la Tesorería General de la Seguridad Social (en adelante TGSS) y el SEPE, en relación con los cargos y abonos por desempleo de 28 de junio de 1984, establece que el pago de las prestaciones y subsidios por desempleo se realizará de forma ordinaria entre los días 10 y 15 de cada mes.

En los acuerdos que en la actualidad mantiene la TGSS con diferentes entidades bancarias se establecen las fechas en las que dicho organismo pone a disposición de estas entidades financieras el importe correspondiente al pago de la nómina por desempleo antes del día 7 de cada mes.

Quinto.

Las entidades financieras tienen por objeto, con la finalidad de facilitar el acceso al crédito de los particulares, la instrumentalización de líneas de financiación que cumplan las condiciones, generales y particulares tales como las previstas en el presente Convenio.

Por todo lo anterior, con el fin de mejorar la eficiencia de la gestión pública, facilitar la utilización de medios y servicios públicos y de dar una inmediata respuesta a las necesidades de la sociedad, reconociéndose ambas partes, en la representación que ostentan, capacidad suficiente para poder formalizar este Convenio,

ACUERDAN

Primera. *Objeto del Convenio.*

El objeto del presente Convenio es establecer la forma y condiciones en las que se desarrollará la colaboración entre el MTES, el SEPE y las entidades asociadas a la Asociación Española de la Banca que se adhieran al presente Convenio, para la instrumentación de anticipos a favor de las personas que tuvieran una prestación reconocida por el SEPE, a los efectos de que puedan disfrutar del importe de dicha prestación con anterioridad a su fecha de pago efectivo por el SEPE. La adhesión de las entidades asociadas a AEB se formalizará mediante la firma del documento de adhesión que se adjunta al presente Convenio como Anexo I.

De esta forma, la entidad adherida anticipará el importe total o parcial de la prestación por desempleo devengada en los términos y condiciones que se recogen en el presente Convenio, con anterioridad a recibir los fondos procedentes del SEPE a través de los acuerdos realizados con la TGSS para esta finalidad.

Por lo tanto, la presente colaboración está destinada a facilitar la instrumentación de posibles anticipos de acuerdo a los criterios y requisitos establecidos en el mismo, sin que en ningún caso se pueda generar un derecho frente al SEPE para reclamar dichos anticipos, sin perjuicio de la obligación del SEPE de abonar las cantidades que correspondan a la entidad adherida a través del circuito financiero de la TGSS correspondientes al pago ordinario de la nómina de desempleo en los términos descritos en el apartado cuarto de la exposición de este Convenio.

Además, el presente Convenio no supone la prestación del consentimiento o la toma de conocimiento a posibles cesiones futuras de derechos de cobro.

Segunda. *Beneficiarios.*

Podrán ser beneficiarios de los anticipos considerados en el presente Convenio las personas a las que se les reconozca una prestación o subsidio por desempleo desde el 1 de mayo (inclusive), con efectos económicos entre del 14 de marzo de 2020 y la fecha de fin de vigencia de este Convenio, siempre que la gestión de la prestación o subsidio sea competencia del SEPE.

Cada persona beneficiaria solo podrá acceder al anticipo regulado en el presente Convenio una sola vez, coincidiendo con el abono de la primera mensualidad de prestación por desempleo o subsidio a la que tuviera derecho tras la solicitud del anticipo.

Las personas beneficiarias de estos anticipos no podrán modificar la cuenta bancaria de abono de la prestación por parte del SEPE, hasta que se produzca la compensación del anticipo recibido.

Tercera. *Anticipo.*

Las condiciones del anticipo y su reintegro serán las que con carácter general se señalan en la cláusula quinta, aunque, en su caso, entre la persona beneficiaria y la entidad adherida se puedan establecer condiciones particulares adicionales.

El importe máximo del anticipo será equivalente a la cuantía diaria que se recoge en la resolución de aprobación de la respectiva prestación o subsidio por desempleo multiplicada por el número de días existente desde la fecha de inicio de devengo que consta en la citada resolución hasta el último día del mes anterior al mes en que se aprueba dicha resolución. A estos efectos, se debe tener en cuenta que las mensualidades se consideran de 30 días en todo caso.

La entidad adherida compensará el importe anticipado del abono una vez que se haya producido el pago de las prestaciones o subsidios a través del circuito financiero por la TGSS, aplicando en su caso las condiciones específicas que se pudieran haber acordado.

Cuarta. *Obligaciones de las partes.*

1. De las entidades financieras:

a) Realizar el estudio de la posible concesión del anticipo de todos los solicitantes, supeditado a su aprobación conforme a sus criterios internos aplicables, pudiendo concederse o denegarse, libremente las operaciones por la entidad adherida aplicando dichos criterios internos, y sin que sean revisables por la Administración.

b) Notificar al SEPE, en el ámbito de los acuerdos de la Comisión de seguimiento establecida en la cláusula octava, los anticipos realizados al amparo del presente Convenio, a efectos meramente estadísticos.

2. Del SEPE:

Poner a disposición de la entidad adherida, con una periodicidad diaria, la información relativa a las prestaciones y subsidios reconocidos con fecha de inicio del pago posterior al 14 de marzo de 2020, de personas que tuvieran el cobro domiciliado en la respectiva entidad financiera. La información remitida incluirá las variaciones que la empresa haya podido comunicar antes de la fecha del envío de la información, a los efectos de garantizar la correcta concesión de los respectivos anticipos.

Dicha información se facilitará especificando: NIF, nombre y apellidos, importe, n.º de días, código de cuenta corriente IBAN.

El intercambio de información se realizará en el marco de la adhesión al Acuerdo suscrito entre la AEB y el SEPE, por el que la entidad adherida se constituye como entidad colaboradora en el pago de las prestaciones por desempleo por ingreso en cuenta. A estos efectos, se llevará a cabo según las especificaciones recogidas en el Formulario para la formalización del intercambio de ficheros entre el SEPE y las entidades financieras a través de TCP/IP, mediante Editran.

En todo caso, el intercambio de información se someterá a lo dispuesto en Ley Orgánica 3/2018, de 5 de diciembre, de Protección de Datos Personales y garantía de los derechos digitales y en el Reglamento General de Protección de Datos, Reglamento (UE) 2016/679, de 14 de abril de 2016, y se destinará exclusivamente a la finalidad del presente Convenio.

Quinta. *Condiciones de los anticipos.*

Las condiciones de la línea de financiación instrumentada en desarrollo de este Convenio son las siguientes:

1. Finalidad. Mejorar la liquidez de las personas beneficiarias de las prestaciones o subsidios por desempleo gestionados por el SEPE, cuando por razón del volumen de solicitudes presentadas a causa del COVID-19 y los plazos existentes para el abono de la nómina de prestaciones descrito en el apartado tercero de la exposición del presente acuerdo, hagan importante facilitar y anticipar la liquidez de las prestaciones de las personas afectadas.

2. El reembolso del anticipo procederá en el momento en que la entidad adherida, disponga de los fondos del SEPE remitidos a través de los circuitos habilitados por la TGSS, para el abono de la respectiva prestación o subsidio por desempleo de la que trae causa el anticipo. En este sentido señalar que la Instrucción conjunta de la TGSS y el SEPE, de 28 de junio de 1984, establece que el pago de las prestaciones y subsidios por desempleo se realizará de forma ordinaria entre los días 10 y 15 de cada mes, comenzando en el mes siguiente a aquel en que se haya comunicado el reconocimiento de la prestación.

3. Tipo de interés. El tipo de interés aplicable a la operación será del 0%.
4. Comisiones. No existirá ningún tipo de comisión por la realización de esta operación.
5. Garantías: Sin garantías.
6. La firma de la adhesión al presente Convenio no obliga a la entidad adherida a la concesión de anticipo alguno.
7. El anticipo lo ofrecerá directamente la entidad adherida una vez reciba la información del reconocimiento de la respectiva prestación o subsidio por parte del SEPE.
8. En su caso, tanto la persona beneficiaria, como la entidad adherida pueden renunciar al beneficio de su abono o al pago del mismo, respectivamente, sin que de esta decisión se pueda derivar reclamación alguna por ninguna de las dos partes.
9. Los anticipos concedidos no supondrán la subrogación de la entidad adherida correspondiente en la posición de la persona beneficiaria de las prestaciones o subsidios por desempleo.

Sexta. *Régimen económico.*

El presente Convenio no implica la asunción de coste alguno para la Administración Pública.

Los anticipos formalizados suponen una relación jurídica contractual del ámbito privado, de la que la Administración Pública, y, en concreto, el MTES y el SEPE no forman parte, y por tanto no cabe reclamación alguna contra ellos derivada de la ejecución del anticipo formalizado.

Séptima. *Naturaleza y jurisdicción.*

El presente Convenio de colaboración tiene naturaleza administrativa y su régimen jurídico vendrá determinado por las estipulaciones previstas en el propio Convenio. El orden jurisdiccional contencioso-administrativo será el competente para resolver las controversias que pudiesen surgir entre ambas partes en la ejecución o interpretación del presente Convenio. Por otra parte, no incluye prestaciones que revistan naturaleza contractual de ninguna índole.

Octava. *Comisión de Seguimiento.*

Se crea una Comisión Mixta de Seguimiento que, de acuerdo con lo establecido en el artículo 49.f) de la Ley 40/2015, de 1 de octubre, de Régimen Jurídico del Sector Público, es el instrumento paritario acordado por las partes para el seguimiento, vigilancia y control del Convenio y de los compromisos adquiridos por los firmantes, y ejercerá sus funciones de acuerdo con lo establecido en los artículos 51.2.c) y 52.3 de la citada ley.

La Comisión de Seguimiento velará por el cumplimiento del presente Convenio así como de los compromisos adquiridos por los firmantes, y resolverá, en su caso, las cuestiones de interpretación y posibles discrepancias que pudieran presentarse en la ejecución y desarrollo de este Convenio. Las decisiones de la Comisión de Seguimiento se adoptarán por unanimidad.

La Comisión de Seguimiento estará formada por cuatro representantes, dos designados por AEB, y otros dos por parte del MTES, el Director General del SEPE o de las personas en las que este delegue. La Comisión se reunirá al menos una vez por año y siempre que cualquiera de las partes lo estime oportuno, con un plazo máximo de 15 días tras la solicitud de convocatoria. Las reuniones de la Comisión de Seguimiento podrán celebrarse por medios electrónicos.

La Comisión de Seguimiento se regulará en lo no previsto por el presente Convenio, por lo establecido, para los órganos colegiados, en la sección 3.ª del Capítulo II del Título Preliminar de la Ley 40/2015, de 1 de octubre, de Régimen Jurídico del Sector Público.

Novena. *Protección de datos y confidencialidad.*

Las partes se comprometen a no difundir, sin autorización de la otra parte, informaciones a las que hayan tenido acceso en el desarrollo de este Convenio.

Asimismo, las partes deberán extender esta obligación a todas las personas que intervengan o colaboren en la realización y el desarrollo de lo establecido en este Convenio.

Las partes se someten a la Ley Orgánica 3/2018, de 5 de diciembre, de Protección de Datos Personales y garantía de los derechos digitales, y al resto de normativa vigente en materia de protección de datos personales en todos los supuestos en los que pueda darse tratamiento, cesión o comunicación de datos, entre las partes o a un tercero, en ejecución de lo dispuesto en este Convenio.

La cesión ordinaria de datos en el ámbito del pago de las prestaciones y subsidios por desempleo se produce al amparo de lo dispuesto en el artículo 6.1.c) del Reglamento (UE) 2016/679 del Parlamento y del Consejo, de 27 de abril de 2016, relativo a la protección de las personas físicas en lo que respecta al tratamiento de datos personales y a la libre circulación de estos datos y por el que se deroga la Directiva 95/46/CE y cumple con las restantes disposiciones contenidas en el mismo, ya que el tratamiento es necesario para el cumplimiento de una obligación legal aplicable al responsable del tratamiento, en este caso, la obligación legal de realizar el pago de un derecho previamente reconocido a la persona beneficiaria de la prestación o subsidio. En el supuesto contemplado en este Convenio de colaboración, la cesión de datos se hace en un momento anterior al habitual, para el cumplimiento de una misión realizada en interés público en la que el tratamiento es necesario (artículo 6.1.e) del citado Reglamento Comunitario), al perseguir la sostenibilidad económica de los ciudadanos en los términos recogidos en los diferentes Reales Decretos-ley dictados a estos efectos durante la vigencia del estado de alarma.

En todo caso se cumplirán los principios regulados en el artículo 5 del Reglamento General de Protección de Datos de la Unión Europea relativo al tratamiento de datos personales y al responsable del mismo.

En caso de pérdida o fuga de información se notificará al SEPE.

Décima. *Efectos y plazo de vigencia del Convenio.*

El Convenio se perfecciona y resulta eficaz por la prestación del consentimiento de las partes, sin perjuicio de su posterior inscripción en el Registro Electrónico estatal de Órganos e Instrumentos de Cooperación del sector público estatal y su publicación en el «Boletín Oficial del Estado».

El presente Convenio extenderá su vigencia durante el plazo de tres meses prorrogables por un idéntico periodo tras acuerdo de la Comisión de Seguimiento del Convenio.

Undécima. *Extinción, resolución y modificación.*

La extinción y resolución del Convenio se regulará según lo establecido en el artículo 51 y 52 de la Ley 40/2015, de 1 de octubre, de Régimen Jurídico del Sector Público.

En los casos de incumplimiento el requerimiento será comunicado al responsable de la Comisión Mixta. Si transcurrido el plazo indicado en el requerimiento persistiera el incumplimiento, la parte que lo dirigió notificará a la otra parte firmante la concurrencia de la causa de resolución y comunicará su decisión de resolver el Convenio.

El Convenio podrá ser modificado por acuerdo unánime de las partes que se formalizará mediante adenda, conforme a los requisitos legalmente establecidos.

En prueba de conformidad con lo expresado en el presente Convenio, lo firman por triplicado en el lugar y fecha indicados en el encabezamiento.–La Ministra de Trabajo y Economía Social, Yolanda Díaz Pérez.–El Director General del Servicio Público de Empleo Estatal, Gerardo Gutiérrez Ardoy.–El Presidente de la Asociación Española de Banca, José María Roldán Alegre.

ANEXO I

La entidad _____
representada por D. _____,

DECLARA

Su adhesión al Convenio entre Ministerio de Trabajo y Economía Social, el Servicio Público de Empleo Estatal y la AEB para el anticipo de prestaciones por desempleo previamente reconocidas por el Servicio Público de Empleo Estatal.

En , a de de 2020.

Fdo:_____

Cargo: _____

Datos de la entidad adherida				
Denominación				
NIF		**NRBE**		
Domicilio				
Código Postal		**Población**		
Persona de contacto:	**Nombre**			
Teléfono		**e-mail**		

Datos de la entidad a través de la cual se realizará la Transmisión de Información				
Denominación				
NIF		**NRBE**		
Domicilio				
Código Postal		**Población**		
Persona de contacto:	**Nombre**			
Teléfono		**e-mail**		

§ 195

Resolución de 11 de mayo de 2020, de la Secretaría General Técnica, por la que se publica el Convenio con el Servicio Público de Empleo Estatal y Unión Nacional de Cooperativas de Crédito, para el anticipo de prestaciones por desempleo previamente reconocidas por el Servicio Público de Empleo Estatal

Ministerio de Trabajo y Economía Social
«BOE» núm. 143, de 21 de mayo de 2020
Última modificación: sin modificaciones
Referencia: BOE-A-2020-5203

Suscrito el Convenio entre el Ministerio de Trabajo y Economía Social, el Servicio Público de Empleo Estatal y Unión Nacional de Cooperativas de Crédito para el anticipo de prestaciones por desempleo previamente reconocidas por el Servicio Público de Empleo Estatal, y en cumplimiento de lo dispuesto en el artículo 39.2 del Real Decreto-ley 8/2020, de 17 de marzo, de medidas urgentes extraordinarias para hacer frente al impacto económico y social del COVID-19, procede la publicación en el «Boletín Oficial del Estado» del citado Convenio, que figura como Anexo de esta Resolución.

Lo que se hace público a los efectos oportunos.

ANEXO

Convenio entre el Ministerio de Trabajo y Economía Social, el Servicio Público de Empleo Estatal y Unión Nacional de Cooperativas de Crédito para el anticipo de prestaciones por desempleo previamente reconocidas por el Servicio Público de Empleo Estatal

Madrid, a 7 de mayo de 2020.

REUNIDOS

De una parte, doña Yolanda Díaz Pérez, Ministra de Trabajo y Economía Social, nombrada por Real Decreto 8/2020, de 12 de enero y en virtud de las competencias que le atribuye el artículo 61 de la Ley 40/2015, de 1 de octubre, de Régimen Jurídico del Sector Público.

De otra parte, don Gerardo Gutiérrez Ardoy, Director General del organismo autónomo del Servicio Público de Empleo Estatal, nombrado por Real Decreto 846/2018, de 6 de julio, competente para la firma del presente Convenio según lo establecido en el artículo 6 del Real Decreto 1383/2008, de 1 de agosto, por el que se aprueba la estructura orgánica y de participación institucional del Servicio Público de Empleo Estatal.

De otra parte, doña Cristina Freijanes Presmanes, en representación de la Unión Nacional de Cooperativas de Crédito (en adelante «Unacc»), en virtud de la escritura de

poder autorizada en Madrid por el Notario Francisco Javier Trillo Garrigues, el día 26 de febrero de 2015, bajo el número trescientos veintitrés de protocolo.

Reconociéndose mutuamente la competencia y capacidad para la firma de este documento,

EXPONEN

Primero.

La pandemia de COVID-19, declarada por la Organización Mundial de la Salud el pasado 11 de marzo, ha supuesto una emergencia sanitaria a nivel global cuyo impacto está resultando muy superior al inicialmente esperado. Ante la situación de emergencia de salud pública y pandemia internacional, se aprueba el Real Decreto 463/2020, de 14 de marzo, por el que se declara el estado de alarma para la gestión de la situación de crisis sanitaria ocasionada por el COVID-19. Las limitaciones impuestas por la citada norma suponen la paralización de la actividad en diversos sectores, lo que ha implicado efectos negativos sobre el empleo y, en particular, un incremento en el número de solicitudes de prestaciones por desempleo.

Este aumento en el número de solicitudes, unido a las restricciones de movilidad aprobadas para hacer frente al COVID-19, refleja un momento de especial necesidad para muchas personas trabajadoras.

Con el presente Convenio se pretende compensar, al menos de manera parcial, el impacto negativo que tal situación puede provocar sobre su renta disponible.

Segundo.

El presente Convenio se tramita en el ámbito de la gestión de la emergencia sanitaria causada por el COVID-19, por lo que, de acuerdo al artículo 39 del Real Decreto-ley 8/2020, de 17 de marzo de medidas urgentes extraordinarias para hacer frente al impacto económico y social del COVID-19, no resultan de aplicación las disposiciones contenidas en los apartados 1 y 2 en las letras a), b) y c) del artículo 50 de la Ley 40/2015, de 1 de octubre, de Régimen Jurídico del Sector Público, así como en el Acuerdo del Consejo de Ministros de 15 de diciembre de 2017, por el que se aprueban las instrucciones para la tramitación de convenios.

Asimismo, se excluye de lo establecido en el apartado 8 del artículo 48 de la Ley 40/2015, de 1 de octubre, de Régimen Jurídico del Sector Público, de forma que el presente Convenio se perfecciona y resulta eficaz con el consentimiento de las partes, sin perjuicio de su posterior inscripción en el Registro Electrónico Estatal de Órganos e Instrumentos de Cooperación del sector público estatal y su publicación en el «Boletín Oficial del Estado».

Tercero.

El Ministerio de Trabajo y Economía Social (en adelante, «MTES») es el encargado de desarrollar la política del Gobierno en materia de empleo, economía social y responsabilidad social de las empresas.

El organismo autónomo del Servicio Público de Empleo Estatal (en adelante, «SEPE»), adscrito al Ministerio de Trabajo y Economía Social es competente en la gestión de las prestaciones por desempleo.

Cuarto.

El artículo 26 del Real Decreto 625/1985, de 2 de abril por el que se desarrolla la Ley 31/1984, de 2 de agosto de Protección por Desempleo establece que el abono de las prestaciones y subsidios por desempleo se realiza por mensualidades de 30 días.

La disposición adicional cuarta de dicho Real Decreto dispone que el pago de las prestaciones por desempleo se efectuará a través de los circuitos financieros que habilite la Tesorería General de la Seguridad Social.

La Instrucción Conjunta de la Tesorería General de la Seguridad Social (en adelante «TGSS») y el SEPE, en relación con los cargos y abonos por desempleo de 28 de junio de

1984, establece que el pago de las prestaciones y subsidios por desempleo se realizará de forma ordinaria entre los días 10 y 15 de cada mes.

En los acuerdos que en la actualidad mantiene la TGSS con diferentes entidades bancarias se establecen las fechas en las que dicho organismo pone a disposición de estas entidades financieras el importe correspondiente al pago de la nómina por desempleo antes del día 7 de cada mes.

Quinto.

Las entidades financieras tienen por objeto, con la finalidad de facilitar el acceso al crédito de los particulares, la instrumentalización de líneas de financiación que cumplan las condiciones, generales y particulares tales como las previstas en el presente Convenio.

Por todo lo anterior, con el fin de mejorar la eficiencia de la gestión pública, facilitar la utilización de medios y servicios públicos y de dar una inmediata respuesta a las necesidades de la sociedad, reconociéndose ambas partes, en la representación que ostentan, capacidad suficiente para poder formalizar este Convenio,

ACUERDAN

Primera. *Objeto del Convenio.*

El objeto del presente Convenio es establecer la forma y condiciones en las que se desarrollará la colaboración entre el MTES, el SEPE y las entidades asociadas a la Unacc que se adhieran al presente Convenio, para la instrumentación de anticipos a favor de las personas que tuvieran una prestación reconocida por el SEPE, a los efectos de que puedan disfrutar del importe de dicha prestación con anterioridad a su fecha de pago efectivo por el SEPE. La adhesión de las entidades asociadas a la Unacc se formalizará mediante la firma del documento de adhesión que se adjunta al presente Convenio como Anexo I.

De esta forma, la entidad adherida anticipará el importe total o parcial de la prestación por desempleo devengada en los términos y condiciones que se recogen en el presente Convenio, con anterioridad a recibir los fondos procedentes del SEPE a través de los acuerdos realizados con la TGSS para esta finalidad.

Por lo tanto, la presente colaboración está destinada a facilitar la instrumentación de posibles anticipos de acuerdo a los criterios y requisitos establecidos en el mismo, sin que en ningún caso se pueda generar un derecho frente al SEPE para reclamar dichos anticipos, sin perjuicio de la obligación del SEPE de abonar las cantidades que correspondan a la entidad adherida a través del circuito financiero de la TGSS correspondientes al pago ordinario de la nómina de desempleo en los términos descritos en el apartado cuarto de la exposición de este Convenio.

Además, el presente Convenio no supone la prestación del consentimiento o la toma de conocimiento a posibles cesiones futuras de derechos de cobro.

Segunda. *Beneficiarios.*

Podrán ser beneficiarios de los anticipos considerados en el presente Convenio las personas a las que se les reconozca una prestación o subsidio por desempleo desde el 1 de mayo (inclusive), con efectos económicos entre del 14 de marzo de 2020 y la fecha de fin de vigencia de este Convenio, siempre que la gestión de la prestación o subsidio sea competencia del SEPE.

Cada persona beneficiaria sólo podrá acceder al anticipo regulado en el presente Convenio una sola vez, coincidiendo con el abono de la primera mensualidad de prestación por desempleo o subsidio a la que tuviera derecho tras la solicitud del anticipo.

Las personas beneficiarias de estos anticipos no podrán modificar la cuenta bancaria de abono de la prestación por parte del SEPE, hasta que se produzca la compensación del anticipo recibido.

Tercera. *Anticipo.*

Las condiciones del anticipo y su reintegro serán las que con carácter general se señalan en la cláusula quinta, aunque, en su caso, entre la persona beneficiaria y la entidad adherida se puedan establecer condiciones particulares adicionales.

El importe máximo del anticipo será equivalente a la cuantía diaria que se recoge en la resolución de aprobación de la respectiva prestación o subsidio por desempleo multiplicada por el número de días existente desde la fecha de inicio de devengo que consta en la citada resolución hasta el último día del mes anterior al mes en que se aprueba dicha resolución. A estos efectos, se debe tener en cuenta que las mensualidades se consideran de 30 días en todo caso.

La entidad adherida compensará el importe anticipado del abono una vez que se haya producido el pago de las prestaciones o subsidios a través del circuito financiero por la TGSS, aplicando en su caso las condiciones específicas que se pudieran haber acordado.

Cuarta. *Obligaciones de las partes.*

1. De las entidades financieras:

a) Realizar el estudio de la posible concesión del anticipo de todos los solicitantes, supeditado a su aprobación conforme a sus criterios internos aplicables, pudiendo concederse o denegarse, libremente las operaciones por la entidad adherida aplicando dichos criterios internos, y sin que sean revisables por la Administración.

b) Notificar al SEPE, en el ámbito de los acuerdos de la Comisión de seguimiento establecida en la cláusula octava, los anticipos realizados al amparo del presente Convenio, a efectos meramente estadísticos.

2. Del SEPE:

Poner a disposición de la entidad adherida, con una periodicidad diaria, la información relativa a las prestaciones y subsidios reconocidos con fecha de inicio del pago posterior al 14 de marzo de 2020, de personas que tuvieran el cobro domiciliado en la respectiva entidad financiera. La información remitida incluirá las variaciones que la empresa haya podido comunicar antes de la fecha del envío de la información, a los efectos de garantizar la correcta concesión de los respectivos anticipos.

Dicha información se facilitará especificando: NIF, nombre y apellidos, importe, n.º de días, código de cuenta corriente IBAN.

El intercambio de información se realizará en el marco de la adhesión al Acuerdo suscrito entre la Unacc y el SEPE, por el que la entidad adherida se constituye como entidad colaboradora en el pago de las prestaciones por desempleo por ingreso en cuenta. A estos efectos, se llevará a cabo según las especificaciones recogidas en el Formulario para la formalización del intercambio de ficheros entre el SEPE y las entidades financieras a través de TCP/IP, mediante Editran.

En todo caso, el intercambio de información se someterá a lo dispuesto en Ley Orgánica 3/2018, de 5 de diciembre, de Protección de Datos Personales y garantía de los derechos digitales y en el Reglamento General de Protección de Datos, Reglamento (UE) 2016/679, de 14 de abril de 2016, y se destinará exclusivamente a la finalidad del presente Convenio.

Quinta. *Condiciones de los anticipos.*

Las condiciones de la línea de financiación instrumentada en desarrollo de este Convenio son las siguientes:

1. Finalidad: Mejorar la liquidez de las personas beneficiarias de las prestaciones o subsidios por desempleo gestionados por el SEPE, cuando por razón del volumen de solicitudes presentadas a causa del COVID-19 y los plazos existentes para el abono de la nómina de prestaciones descrito en el apartado tercero de la exposición del presente acuerdo, hagan importante facilitar y anticipar la liquidez de las prestaciones de las personas afectadas.

2. El reembolso del anticipo procederá en el momento en que la entidad adherida, disponga de los fondos del SEPE remitidos a través de los circuitos habilitados por la TGSS,

para el abono de la respectiva prestación o subsidio por desempleo de la que trae causa el anticipo. En este sentido señalar que la Instrucción conjunta de la TGSS y el SEPE, de 28 de junio de 1984, establece que el pago de las prestaciones y subsidios por desempleo se realizará de forma ordinaria entre los días 10 y 15 de cada mes, comenzando en el mes siguiente a aquel en que se haya comunicado el reconocimiento de la prestación.

3. Tipo de interés: El tipo de interés aplicable a la operación será del 0%.

4. Comisiones: No existirá ningún tipo de comisión por la realización de esta operación.

5. Garantías: Sin garantías.

6. La firma de la adhesión al presente Convenio no obliga a la entidad adherida a la concesión de anticipo alguno.

7. El anticipo lo ofrecerá directamente la entidad adherida una vez reciba la información del reconocimiento de la respectiva prestación o subsidio por parte del SEPE.

8. En su caso, tanto la persona beneficiaria, como la entidad adherida pueden renunciar al beneficio de su abono o al pago del mismo, respectivamente, sin que de esta decisión se pueda derivar reclamación alguna por ninguna de las dos partes.

9. Los anticipos concedidos no supondrán la subrogación de la entidad adherida correspondiente en la posición de la persona beneficiaria de las prestaciones o subsidios por desempleo.

Sexta. *Régimen económico.*

El presente Convenio no implica la asunción de coste alguno para la Administración Pública.

Los anticipos formalizados suponen una relación jurídica contractual del ámbito privado, de la que la Administración Pública, y, en concreto, el MTES y el SEPE no forman parte, y por tanto no cabe reclamación alguna contra ellos derivada de la ejecución del anticipo formalizado.

Séptima. *Naturaleza y jurisdicción.*

El presente Convenio de colaboración tiene naturaleza administrativa y su régimen jurídico vendrá determinado por las estipulaciones previstas en el propio Convenio. El orden jurisdiccional contencioso-administrativo será el competente para resolver las controversias que pudiesen surgir entre ambas partes en la ejecución o interpretación del presente Convenio. Por otra parte, no incluye prestaciones que revistan naturaleza contractual de ninguna índole.

Octava. *Comisión de seguimiento.*

Se crea una comisión mixta de seguimiento que, de acuerdo con lo establecido en el artículo 49.f) de la Ley 40/2015, de 1 de octubre, de Régimen Jurídico del Sector Público, es el instrumento paritario acordado por las partes para el seguimiento, vigilancia y control del Convenio y de los compromisos adquiridos por los firmantes, y ejercerá sus funciones de acuerdo con lo establecido en los artículos 51.2.c) y 52.3 de la citada ley.

La Comisión de Seguimiento velará por el cumplimiento del presente Convenio así como de los compromisos adquiridos por los firmantes, y resolverá, en su caso, las cuestiones de interpretación y posibles discrepancias que pudieran presentarse en la ejecución y desarrollo de este Convenio. Las decisiones de la Comisión de Seguimiento se adoptarán por unanimidad.

La Comisión de Seguimiento estará formada por cuatro representantes, dos designados por la Unacc, y otros dos por parte del MTES, el Director General del SEPE o de las personas en las que éste delegue. La Comisión se reunirá al menos una vez por año y siempre que cualquiera de las partes lo estime oportuno, con un plazo máximo de 15 días tras la solicitud de convocatoria. Las reuniones de la Comisión de Seguimiento podrán celebrarse por medios electrónicos.

La Comisión de Seguimiento se regulará en lo no previsto por el presente Convenio, por lo establecido, para los órganos colegiados, en la Sección 3ª del Capítulo II del Título Preliminar de la Ley 40/2015, de 1 de octubre, de Régimen Jurídico del Sector Público.

Novena. *Protección de datos y confidencialidad.*

Las partes se comprometen a no difundir, sin autorización de la otra parte, informaciones a las que hayan tenido acceso en el desarrollo de este Convenio.

Asimismo, las partes deberán extender esta obligación a todas las personas que intervengan o colaboren en la realización y el desarrollo de lo establecido en este Convenio.

Las partes se someten a la Ley Orgánica 3/2018, de 5 de diciembre, de Protección de Datos Personales y garantía de los derechos digitales, y al resto de normativa vigente en materia de protección de datos personales en todos los supuestos en los que pueda darse tratamiento, cesión o comunicación de datos, entre las partes o a un tercero, en ejecución de lo dispuesto en este Convenio.

La cesión ordinaria de datos en el ámbito del pago de las prestaciones y subsidios por desempleo se produce al amparo de lo dispuesto en el artículo 6.1.c) del Reglamento (UE) 2016/679 del Parlamento y del Consejo de 27 de abril de 2016 relativo a la protección de las personas físicas en lo que respecta al tratamiento de datos personales y a la libre circulación de estos datos y por el que se deroga la Directiva 95/46/CE y cumple con las restantes disposiciones contenidas en el mismo, ya que el tratamiento es necesario para el cumplimiento de una obligación legal aplicable al responsable del tratamiento, en este caso, la obligación legal de realizar el pago de un derecho previamente reconocido a la persona beneficiaria de la prestación o subsidio. En el supuesto contemplado en este Convenio de colaboración, la cesión de datos se hace en un momento anterior al habitual, para el cumplimiento de una misión realizada en interés público en la que el tratamiento es necesario (artículo 6.1.e) del citado Reglamento Comunitario), al perseguir la sostenibilidad económica de los ciudadanos en los términos recogidos en los diferentes Reales Decretos-ley dictados a estos efectos durante la vigencia del estado de alarma.

En todo caso se cumplirán los principios regulados en el artículo 5 del Reglamento General de Protección de Datos de la Unión Europea relativo al tratamiento de datos personales y al responsable del mismo.

En caso de pérdida o fuga de información se notificará al SEPE.

Décima. *Efectos y plazo de vigencia del Convenio.*

El Convenio se perfecciona y resulta eficaz por la prestación del consentimiento de las partes, sin perjuicio de su posterior inscripción en el Registro Electrónico estatal de Órganos e Instrumentos de Cooperación del sector público estatal y su publicación en el «Boletín Oficial del Estado».

El presente Convenio extenderá su vigencia durante el plazo de 3 meses prorrogables por un idéntico periodo tras acuerdo de la Comisión de Seguimiento del Convenio.

Undécima. *Extinción, resolución y modificación.*

La extinción y resolución del Convenio se regulará según lo establecido en el artículo 51 y 52 de la Ley 40/2015, de 1 de octubre, de Régimen Jurídico del Sector Público.

En los casos de incumplimiento el requerimiento será comunicado al responsable de la Comisión Mixta, que de acuerdo con el artículo 49.e) de la Ley 40/2019, de 1 de octubre determinará, en su caso, la posible indemnización que corresponda, o bien si transcurrido el plazo indicado en el requerimiento persistiera el incumplimiento, la parte que lo dirigió notificará a la otra parte firmante la concurrencia de la causa de resolución y comunicará su decisión de resolver el Convenio.

El Convenio podrá ser modificado por acuerdo unánime de las partes que se formalizará mediante adenda, conforme a los requisitos legalmente establecidos.

En prueba de conformidad con lo expresado en el presente Convenio, lo firman por duplicado en el lugar y fecha indicados en el encabezamiento.–Yolanda Díaz Pérez, Ministra de Trabajo y Economía Social.–Gerardo Gutiérrez Ardoy, Director General del Servicio Público de Empleo Estatal.–Cristina Freijanes Presmanes, Secretaria General de la Unión Nacional de Cooperativas de Crédito.

ANEXO 1

La entidad _____
representada por D. _____,

DECLARA

Su adhesión al **CONVENIO ENTRE MINISTERIO DE TRABAJO Y ECONOMÍA SOCIAL, EL SERVICIO PÚBLICO DE EMPLEO ESTATAL Y LA UNACC PARA EL ANTICIPO DE PRESTACIONES POR DESEMPLEO PREVIAMENTE RECONOCIDAS POR EL SERVICIO PÚBLICO DE EMPLEO ESTATAL**

En , a de de 2020.

Fdo:_____
Cargo: _____

Datos de la entidad adherida				
Denominación				
NIF		**NRBE**		
Domicilio				
Código Postal		**Población**		
Persona de contacto:	**Nombre**			
Teléfono		**e-mail**		

Datos de la entidad a través de la cual se realizará la Transmisión de Información				
Denominación				
NIF		**NRBE**		
Domicilio				
Código Postal		**Población**		
Persona de contacto:	**Nombre**			
Teléfono		**e-mail**		

§ 196

Real Decreto-ley 19/2020, de 26 de mayo, por el que se adoptan medidas complementarias en materia agraria, científica, económica, de empleo y Seguridad Social y tributarias para paliar los efectos del COVID-19

Jefatura del Estado
«BOE» núm. 150, de 27 de mayo de 2020
Última modificación: 11 de septiembre de 2020
Referencia: BOE-A-2020-5315

I. Antecedentes, motivación y medidas

La situación epidemiológica que ha generado una crisis sanitaria como consecuencia del COVID-19 en España ha obligado a adoptar medidas de salud pública que han alterado la normalidad en el desarrollo de las relaciones sociales, económicas y productivas. En particular, puede destacarse cómo la suspensión de todas las actividades no esenciales y las limitaciones al desempeño de otras muchas han generado un importante aumento del desempleo coyuntural y una reducción de actividad de pymes y autónomos.

Por ese motivo, se han ido aprobando una serie de medidas para paliar sus efectos, que ahora se vienen a completar por medio de este real decreto-ley en los ámbitos agrario, científico, económico, laboral y de la Seguridad Social y tributario.

A. Medidas en el ámbito agrario

En el sector agrario se ha producido una acusada falta de mano de obra, por el descenso de trabajadores que habitualmente se ocupan de las labores agrarias como temporeros en el campo español, bien por limitaciones sanitarias a los viajes desde sus países de origen, bien por las precauciones que muchos de esos trabajadores están adoptando a la vista de la evolución de la pandemia, lo que puede acabar por afectar severamente a la capacidad y condiciones de producción de una parte importante de las explotaciones agrarias españolas. Esta reducción de mano de obra, a su vez, podría poner en peligro el actual abastecimiento alimentario a los ciudadanos, que hasta la fecha se ha desarrollado en condiciones de extraordinaria variedad, cantidad y calidad.

Con el fin de dar una adecuada respuesta a esta situación, el Real Decreto-ley 13/2020, de 7 de abril, por el que se adoptan determinadas medidas urgentes en materia de empleo agrario, tuvo por objeto favorecer la contratación temporal de trabajadores en el sector agrario mediante el establecimiento de medidas extraordinarias de flexibilización del empleo, de carácter social y laboral, necesarias para asegurar el mantenimiento de la actividad agraria, durante la vigencia del estado de alarma declarado por el Real Decreto 463/2020, de 14 de marzo, por el que se declara el estado de alarma para la gestión de la situación de crisis sanitaria ocasionada por el COVID-19, siendo de aplicación temporal hasta el 30 de junio de 2020.

A pesar de que la evolución de los efectos de la epidemia ha permitido ir modificando desde entonces diversas condiciones limitativas de la actividad, se han mantenido diversos elementos fácticos que concurrían en el momento de aprobación de la norma y que afectan directamente a las condiciones productivas que justificaron su aprobación, tales como el cierre de diversas fronteras en países de procedencia de buena parte de esa mano de obra, el riesgo cierto de contagios que tiene efectos en los desplazamientos voluntarios de trabajadores o la necesidad de mano de obra temporera para las campañas veraniegas, como ocurría con las primaverales. Procede, por consiguiente, ahora extender por tres meses más el contenido de la misma, de modo que se asegure la suficiencia de mano de obra adecuada para atender las labores agrícolas estivales, como parte esencial de la cadena alimentaria.

Cabe señalar, asimismo, que las medidas adoptadas en el citado real decreto-ley han permitido un mantenimiento de la actividad de muchas explotaciones, coadyuvando a paliar la falta de personal detectada sobre todo en el sector frutícola en diversos lugares de España, por lo que se hace necesario de igual manera ampliar el marco temporal de aplicación de la norma, en orden a no eliminar un factor que puede colaborar a paliar este déficit de trabajadores.

Así, en atención al mantenimiento de la conveniencia de la aplicación de estas medidas, se dispone en el presente real decreto-ley la prórroga hasta el 30 de septiembre del citado Real Decreto-ley 13/2020, de 7 de abril.

Asimismo, se procede a realizar un cambio puntual en la Ley 3/2001, de 26 de marzo, de Pesca Marítima del Estado. En aras del principio de proporcionalidad, se tipifica como leve la primera venta de moluscos de talla o peso inferior a la reglamentaria cuando sea menor al diez por ciento del volumen total vendido de dicha especie, al considerarse una infracción de escasa entidad que se vería desproporcionadamente sancionada –entre otras cosas, al llevar aparejada la pérdida de ayudas europeas–.

B. Medidas en el ámbito científico

La Unión Europea está desarrollando un ambicioso programa para desarrollar la Fusión como fuente de energía, en una colaboración internacional sin precedentes que incluye a China, Corea, Estados Unidos de América, India, Japón y Rusia como socios fundamentales a través de ITER.

El itinerario europeo para conseguir el objetivo de construir una Planta Demostradora de Producción Eléctrica de Fusión (DEMO) contempla dos elementos fundamentales: la construcción y explotación científica tecnológica del Tokamak ITER en el sur de Francia, y la construcción de una fuente de neutrones, IFMIF-DONES (International Fusion Materials Irradiation Facility-Demo Oriented NEutron Source) para el desarrollo, cualificación y licenciamiento de materiales capaces de soportar las condiciones extremas a las que estarán expuestos los componentes de la primera pared del futuro reactor de fusión DEMO. Presente.

El IFMIF-DONES consiste en un acelerador de partículas de alta potencia, que incide sobre un blanco de litio líquido que, como consecuencia, genera neutrones de características similares a los presentes en un reactor de fusión. La construcción de IFMIF-DONES resulta indispensable para el objetivo de la Unión de demostrar la viabilidad de la Fusión Nuclear como fuente de energía.

Para afianzar el carácter europeo de IFMIF-DONES, el Reino de España presentó en agosto de 2017 la candidatura, con el aval de Croacia y el Programa de Fusión Europeo, para que el Proyecto fuera desarrollado en la ciudad de Granada. Para impulsar esta candidatura se ha establecido un grupo de trabajo interadministrativo entre el Ministerio de Ciencia e Innovación y la Junta de Andalucía, en el seno del cual se ha propuesto la constitución de un consorcio que permita desarrollar las actividades propias del proceso de candidatura en curso, que se extenderá previsiblemente hasta 2021. En caso de éxito de la misma, dicho consorcio prolongaría su existencia y se encargaría de prestar el apoyo que correspondería a España, como país anfitrión, al organismo internacional que se constituiría para la construcción de IFIMIF-DONES. Mediante este real decreto-ley se procede, por tanto, a autorizar la constitución del referido consorcio.

Asimismo, se actualiza una regulación excepcional ya acordada en materia de organismos modificados genéticamente. Ha de tenerse en cuenta que la investigación es fundamental en la búsqueda de herramientas para prevenir, combatir o contener agentes infecciosos, procesos y situaciones que pueden tener repercusiones para la salud pública, como lo que ha ocurrido en la reciente epidemia por Coronavirus. Considerando además la importancia de contar con dichas herramientas en el menor tiempo posible y con las máximas garantías de seguridad, procede ampliar, durante un período de doce meses, el alcance de las medidas contempladas en el apartado 3 de la disposición adicional séptima del Real Decreto-ley 8/2020, de 17 de marzo, de medidas urgentes extraordinarias para hacer frente al impacto económico y social del COVID-19, ampliando su contenido a toda actividad de especial interés para la salud, de modo que se asegure la maximización de sus posibilidades en favor de la investigación y la salud. De este modo, para las investigaciones en el marco de las necesidades existentes, reduciendo a cinco días el plazo de información pública y simplificando trámites para mejorar la eficiencia y la reducción de cargas administrativas.

C. Medidas en el ámbito económico

Adicionalmente, se incorporan a este real decreto-ley una serie de medidas económicas que no admiten demora.

En primer lugar, las medidas de recuperación económica también deben alcanzar al sector de las telecomunicaciones, con el objetivo de que este sector, que se ha demostrado tan crucial en los momentos de confinamiento domiciliario y de movilidad reducida y que ha posibilitado, entre otras muchas, la realización de actuaciones de atención sanitaria a distancia, la prestación de servicios sociales, el teletrabajo, la educación a distancia, el comercio electrónico, la Administración electrónica, así como garantizar el derecho a la información y el acceso a actividades de ocio de la población en España, pueda recuperar toda su fuerza competitiva y dinamismo comercial.

El Real Decreto-ley 8/2020, de 17 de marzo, de medidas urgentes extraordinarias para hacer frente al impacto económico y social del COVID-19, adoptó una batería de importantes y necesarias medidas urgentes de carácter extraordinario para hacer frente al impacto económico y social del COVID-19, incluidas medidas en materia de telecomunicaciones. Entre ellas, figura la establecida en su artículo 20, en virtud del cual se suspendió excepcional y temporalmente la facilidad del abonado de cambiar de operador conservando su número telefónico en aras de reducir la interacción personal entre agentes del operador y abonados y preservar la salud.

Esta medida ha coadyuvado a contener la crisis sanitaria manteniendo la prestación de los servicios de comunicaciones electrónicas y garantizando la conectividad, pero en estos momentos de paulatina reactivación económica, resulta procedente que el mercado de las telecomunicaciones recupere la plena operatividad y se permita nuevamente la conservación del número de abonado en caso de cambio operador o portabilidad del número, que es un instrumento de primer orden para que los operadores puedan competir entre sí de manera libre y, a su vez, los ciudadanos puedan ver reforzada su capacidad de elección en busca de servicios más baratos, innovadores, más completos, de mayor calidad o adaptados a sus necesidades.

La supresión de esta suspensión de la portabilidad, volviendo a la situación plenamente competitiva anterior, debe ir acompañada de la adopción de oportunas medidas que faciliten a los abonados poder satisfacer las facturas que no hayan podido pagar por la recepción de servicios de comunicaciones electrónicas durante el estado de alarma a través de técnicas de flexibilización como las de fraccionamiento y aplazamiento de deudas en los servicios de comunicaciones electrónicas.

Por estos motivos, se establece a los operadores de comunicaciones electrónicas la obligación de ofrecer un fraccionamiento y aplazamiento de la deuda en la que hayan podido incurrir sus abonados correspondiente a las facturas pasadas al cobro desde la fecha de entrada en vigor del estado de alarma hasta el 30 de junio de 2020. El fraccionamiento y aplazamiento de la deuda ha de ser lineal a lo largo de los meses aplazados, el plazo para realizar los pagos fraccionados será de seis meses, salvo que el abonado haya acordado libremente con el operador un plazo diferente, ya sea superior o inferior, y no se podrán

devengar intereses de demora ni se exigirán garantías para el fraccionamiento y aplazamiento.

En segundo lugar, la Ley 26/2013, de 27 de diciembre, de cajas de ahorros y fundaciones bancarias, se aprobó en el marco del Memorando de Entendimiento sobre condiciones de Política Sectorial Financiera, hecho en Bruselas y Madrid el 23 de julio de 2012, y Acuerdo Marco de Asistencia Financiera, hecho en Madrid y Luxemburgo el 24 de julio de 2012. En su punto 23, este Memorando establecía que: «Las autoridades españolas prepararán para finales de noviembre de 2012 normas que aclaren la función de las cajas de ahorro en su calidad de accionistas de entidades de crédito, para, en último término, reducir su participación en las mismas hasta un nivel no mayoritario».

Siguiendo esta directriz, se aprobó la mencionada Ley 26/2013, de 27 de diciembre, que establece un mecanismo según el cual las antiguas cajas, transformadas ahora en fundaciones bancarias, que tuvieran una participación de control en una entidad de crédito debían dotar un fondo de reserva para hacer frente a imprevistos, salvo que optasen por reducir su participación a niveles por debajo a los de control mediante un plan de desinversión.

El Real Decreto 877/2015, de 2 de octubre, regula el fondo de reserva que determinadas fundaciones bancarias están obligadas a constituir. En dicha norma se establece el importe, forma, plazo y ritmo de constitución del fondo de reserva.

El artículo 6 prevé un plazo de constitución del fondo de reserva de ocho años, ampliable por el Banco de España en un año adicional si la fundación bancaria encontrara dificultades en cumplir con el plazo como consecuencia de la evolución de la situación económico-financiera de la entidad de crédito participada o del desenvolvimiento de las condiciones de los mercados. Por otro lado, el apartado tercero de ese artículo prevé, como norma general, un ritmo de dotación del fondo lineal en el tiempo.

Mediante la Recomendación del Banco Central Europeo de 27 de marzo de 2020 sobre el reparto de dividendos durante la pandemia del COVID-19 y por la que se deroga la Recomendación BCE/2020/1, el supervisor bancario europeo recomienda que, al menos hasta el 1 de octubre de 2020, las entidades de crédito se abstengan de repartir dividendos o de contraer compromisos irrevocables de repartirlos respecto de los ejercicios de 2019 y 2020.

Ante esta circunstancia, y siendo los dividendos que perciben las fundaciones bancarias la principal fuente de ingreso de las mismas, es oportuno suspender en este año 2020 la obligación de dotar el fondo de reserva y suspender el cómputo del plazo de constitución del mismo, quedando por tanto las dotaciones pendientes aplazadas al periodo 2021-2024.

Esta medida se articula mediante la aprobación de una disposición final a través de la cual se introduce una disposición adicional al Real Decreto 877/2015, de 2 de octubre, recogiendo dicha suspensión, a la que se añade otra disposición final para salvaguardar el rango reglamentario de la disposición, adecuándose así a los principios de buena regulación.

En tercer lugar, la pandemia de la COVID-19 está suponiendo una emergencia sanitaria con importantes consecuencias económicas, afectando tanto a la actividad productiva como a la demanda y al bienestar de los ciudadanos. La misma se está transmitiendo a las economías de los países de la Unión Europea a una velocidad inusitada. Se ha producido una interrupción temporal de la actividad productiva, se han visto afectadas las cadenas de suministro y se ha producido un acusado descenso del consumo y de la confianza de los agentes económicos europeos. La recuperación de las economías de la Unión Europea no será inmediata ni automática. La Unión Europea se enfrenta a un shock simétrico que afecta a la economía real y al tejido productivo en todas las economías europeas, por lo que es necesario que se proporcione una respuesta coordinada y contundente que complemente las medidas nacionales que están adoptando los distintos países.

Para hacer frente a esta situación desde el ámbito de la Unión Europea se están adoptando una serie de medidas y programas de apoyo al tejido empresarial y a la financiación de los Estados miembros. Así, el Eurogrupo, en su reunión de 9 de abril de 2020, dio su apoyo a la propuesta de la Comisión Europea para el establecimiento del Instrumento Europeo de Apoyo Temporal para Mitigar los Riesgos de Desempleo en una Emergencia (o Instrumento SURE) por un importe máximo de 100.000 millones de euros, de los cuales 25.000 millones de euros contarían con el aval de los Estados miembros.

Posteriormente, en el Consejo Europeo del 23 de abril de 2020 los Jefes de Estado y de Gobierno refrendaron la creación del Instrumento, e instaron a que estuviera operativo para el 1 de junio de 2020.

El Reglamento (UE) 2020/672 del Consejo, de 19 de mayo de 2020, relativo a la creación de un instrumento europeo de apoyo temporal para atenuar los riesgos de desempleo en una emergencia (SURE) a raíz del brote de COVID-19, es el que regula su creación y características, con el mencionado objetivo de otorgar asistencia financiera a los Estados miembros que estén sufriendo dificultades económicas severas a causa del COVID-19, de cara a proteger a los trabajadores por cuenta ajena y a los autónomos y reducir el impacto del desempleo y de las pérdidas de ingresos. La ayuda financiera adoptará la forma de préstamos otorgados a los Estados miembros que lo soliciten para financiar esquemas de protección de empleo, como sería el caso de los expedientes de regulación temporal de empleo en el caso de España. Así, el Estado se podrá beneficiar de financiación otorgada por la Comisión Europea a tipos de interés reducidos, permitiendo un menor recurso a los mercados de capitales y una mejora en las condiciones de financiación del Estado, que se espera reporte un ahorro en la carga de intereses. Por su parte, los Estados miembros contribuyen al instrumento garantizando parte del riesgo asumido por el presupuesto comunitario con este instrumento mediante el otorgamiento de avales, de acuerdo con los términos acordados entre la Comisión Europea y los Estados miembros.

Por tanto, los Estados miembros deben formalizar la aprobación, de acuerdo con sus respectivos marcos normativos, de los avales que en cada caso les correspondan según su peso en la Renta Nacional Bruta de la Unión Europea, de forma que el instrumento, con los avales otorgados por todos los países, pueda estar operativo en el mes de junio.

La contribución del Reino de España en esta iniciativa supone otorgar un aval irrevocable, incondicional y a primera demanda.

En este contexto, el presente real decreto-ley recoge las disposiciones relativas a la autorización de los avales a otorgar, supone la participación de España en dicha actuación en el ámbito europeo para dar respuesta a la crisis del COVID-19 y habilita a la Ministra de Asuntos Económicos y Transformación Digital para la firma de los correspondientes acuerdos con la Comisión Europea, complementando las medidas nacionales adoptadas por el Gobierno.

Debido a la importancia de la iniciativa en la situación actual y la necesidad de su inmediata puesta en funcionamiento se adopta este real decreto-ley.

Por otro lado, se completa lo dispuesto en el artículo 29 del Real Decreto-ley 8/2020, de 17 de marzo, de medidas urgentes extraordinarias para hacer frente al impacto económico y social del COVID-19 dando cobertura presupuestaria al programa nacional de avales del Estado de 100.000 millones de euros para la financiación de empresas y autónomos aprobado por el Real Decreto-ley 8/2020, de 17 de marzo. Dado el tamaño significativo del programa es crucial tener los mecanismos presupuestarios habilitados de manera que se garantice la solvencia del programa desde un punto de vista tanto financiero como operativo.

En cuarto lugar, el Real Decreto-ley 8/2020, de 17 de marzo, de medidas urgentes extraordinarias para hacer frente al impacto económico y social del COVID-19, habilitaba en sus artículos 7 a 17 un régimen de moratoria legal para los deudores de préstamos con garantía hipotecaria para la adquisición de su vivienda habitual. Pocos días después, este régimen de moratoria se extendía más allá de las deudas garantizadas con el inmueble destinado a vivienda habitual, cubriendo también aquellos préstamos o créditos garantizados con inmuebles destinados a la actividad económica que desarrollen los empresarios y profesionales, así como a aquellos otros cuyo objeto sea la adquisición de viviendas destinadas al alquiler.

Junto a la moratoria de créditos hipotecarios, el Gobierno aprobó también una moratoria para cualquier tipo de financiación sin garantía hipotecaria que tuviese concertada cualquier persona física, tanto en su faceta de consumidor, como en el ejercicio de su actividad profesional, en virtud de lo previsto en los artículos 21 a 27 del Real Decreto-ley 11/2020, de 31 de marzo, por el que se adoptan medidas urgentes complementarias en el ámbito social y económico para hacer frente al COVID-19.

Desde una perspectiva objetiva, el denominador común de estos dos tipos de moratorias (hipotecaria y no hipotecaria) es, básicamente, la suspensión temporal de las obligaciones

de pago y el no devengo de intereses durante el tiempo de duración de la moratoria (tres meses desde que se solicita). Desde una perspectiva subjetiva, el elemento común es que estas dos moratorias establecidas por ley se limitan a aquellas personas físicas en situación de vulnerabilidad económica. Fueron concebidas no como medidas de acceso general destinado a paliar los efectos de la posible mora de cualquier persona, sino como mecanismo de respuesta inmediata para las personas en situación de vulnerabilidad económica. La moratoria legal se limita a quienes se hallen en las circunstancias de vulnerabilidad específicamente señaladas en el artículo 16 del Real Decreto-ley 11/2020, de 31 de marzo.

Con el objetivo de favorecer la aplicación de medidas y acuerdos de aplazamiento de los pagos de créditos y préstamos con un alcance más aún más amplio que el inicialmente previsto en las moratorias legales y con carácter complementario a estas, este real decreto-ley incorpora un régimen especial para los acuerdos de moratoria alcanzados entre las entidades prestamistas y sus clientes. Cuanto mayor sea el alcance subjetivo de estos acuerdos de aplazamiento de la deuda, cuanto más numeroso sea el colectivo de personas a las que beneficia, más reducido será el impacto económico generado de forma inmediata por la pandemia.

En el ámbito de la Unión Europea, la Autoridad Bancaria Europea ha venido promoviendo la adopción de medidas dirigidas a limitar el impacto económico causado por la pandemia y, en particular, la extensión de aplazamientos y moratorias a partir de acuerdos promovidos por asociaciones de entidades en cada Estado miembro, aplicando, en particular, un tratamiento contable y prudencial favorable a las operaciones acogidas a tales acuerdos (Guía EBA GL 2020/02). Esta Guía ha sido adoptada en el ámbito nacional mediante acuerdo de la Comisión Ejecutiva del Banco de España de 19 de mayo de 2020.

El régimen especial de moratoria previsto en este real decreto-ley no solo amplía el colectivo de personas beneficiarias de un aplazamiento de sus deudas, más allá de los económicamente vulnerables, sino que también permite a estos últimos prolongar el aplazamiento una vez finalizado el período de duración de la moratoria legal.

A partir de este régimen, nos encontraríamos con tres tipos posibles de moratorias. La primera es la que se produce por ministerio de la ley, operando en el contrato de préstamo los efectos de las previsiones de los artículos 13.3, 14 y 15 del Real Decreto-ley 8/2020, de 17 de marzo (moratoria hipotecaria), y en los artículos 24.2 y 25 del Real Decreto-ley 11/2020, de 31 de marzo (moratoria no hipotecaria). Estamos en este caso en lo que denominamos «moratoria legal».

El segundo tipo de moratoria sería la pactada entre las partes y acogida a lo previsto en los Acuerdos sectoriales suscritos entre las entidades prestamistas, a través de sus asociaciones representativas. A estas moratorias el presente real decreto-ley les asocia unas consecuencias sobre la base de la necesidad de agilizar los trámites para su concesión y procurar una extensión rápida de sus efectos entre los prestatarios. Estas moratorias convencionales amparadas en un acuerdo sectorial se regulan en los artículos 6 a 8 y la disposición transitoria primera.

El tercer tipo de moratorias serían aquellas que, amparadas en el principio de libertad de pactos del 1.255 del Código Civil son acordadas por las partes, no siéndoles de aplicación lo dispuesto en los artículos 6 a 8 y la disposición transitoria primera. Ello no obstante, las que se formalicen con los deudores que se encuentren en situación de vulnerabilidad económica definida en el artículo 16 del Real Decreto-ley 11/2020, de 31 de marzo, por el que se adoptan medidas urgentes complementarias en el ámbito social y económico para hacer frente al COVID-19, aplicarán las condiciones de duración, efecto inmediato y no devengo de intereses previstas legalmente y se beneficiarán de la correspondiente bonificación de honorarios registrales y notariales y de la exención de la cuota gradual de actos jurídicos documentados.

En este real decreto-ley se establece el régimen especial del segundo tipo de moratoria, la convencional acogida a un acuerdo marco sectorial. Este tipo de moratorias, para poder acogerse a las especiales medidas incorporadas en el presente real decreto-ley han de moverse necesariamente dentro de los límites y condicionantes impuestos en el mismo, con un marco de derechos y obligaciones específicas y distintas que no resulta de aplicación

para el resto de las moratorias convencionales. El régimen se articula en torno a tres artículos, una disposición transitoria, una final y una derogatoria.

El artículo 6 establece el marco sectorial en el que han de desenvolverse los acuerdos de moratoria a los que se aplique el régimen de este real decreto-ley. En particular, las entidades deben manifestar su adhesión al acuerdo marco y comunicarlo al Banco de España.

Se establece también el deber de comunicación de datos específicos sobre las moratorias concedidas por parte de las entidades que apliquen este régimen especial, al tiempo que se establece el carácter de norma de ordenación y disciplina de los preceptos sobre esta moratoria aquí regulada, lo que permitirá activar el control de su cumplimiento por parte del Banco de España.

El artículo siguiente por su parte, establece el régimen que habrán de seguir las moratorias acogidas al Acuerdo marco sectorial señalado en el artículo anterior, así como las limitaciones que dichas moratorias habrán de tener. Una de ellas es la forma de articularse el ajuste del contrato de préstamo, tras el aplazamiento, que podrá consistir en la redistribución de las cuotas, manteniendo el plazo pactado en el contrato de préstamo, o bien en la ampliación del plazo de vencimiento.

Otra de las limitaciones es la prohibición de usar el acuerdo de moratoria para establecer nuevas condiciones que no figurasen en el contrato de préstamo objeto de moratoria, tales como la comercialización de nuevos productos o el requerimiento de nuevas garantías.

Se hace necesario, no obstante, el acuerdo entre las partes para determinar el modo en que deban mantenerse determinados contratos de seguros asociados al cumplimiento de la obligación de pago, cuyo mantenimiento favorece tanto al prestamista como al prestatario, en la medida que mantiene la calidad del crédito y, al mismo tiempo, permite al deudor cubrir contingencias que pueden impedir el adecuado cumplimiento del contrato. Así se establece en el apartado 2 del artículo 7. El eventual aumento de los costes, por esta razón, constituye una excepción a la prohibición general de incrementar los gastos en el sentido que recoge el apartado 3 del mismo artículo, así como la posibilidad de cobrar comisiones que se otorga a los operaciones de préstamos sin interés para compensar exclusivamente la pérdida de rentabilidad que produce la moratoria en estos casos, para poder situarlas en pie de igualdad con el resto de operaciones y no desincentivar la concesión de moratorias que afecten a las mismas, generalmente relacionadas con préstamos al consumo a corto plazo.

Un aspecto importante de este precepto es la coordinación operativa entre la moratoria legal y la convencional suscrita al amparo de un acuerdo marco sectorial cuando concurran sobre el mismo préstamo, situación esta en la que se establece que los efectos de la moratoria convencional se producirán una vez finalice la legal, garantizando de este modo la prevalencia y los efectos de esta en todo momento. Dicho de otro modo, en el caso de que el deudor beneficiario de una moratoria convencional suscrita al amparo de un Acuerdo marco sectorial lo fuere también de la legal por encontrase en la situación de vulnerabilidad económica prevista en el artículo 16 del Real Decreto-ley 11/2020, de 31 de marzo, las condiciones de una y otra moratoria se aplicarán de forma sucesiva en modo tal que durante el plazo de tres meses previsto en el artículo 14 de dicho texto legal no se devengarán ni intereses ordinarios ni moratorios.

Las limitaciones de los desplazamientos es una de las características del contexto temporal sobre el que se proyectan los efectos de este real decreto-ley, tal como se reflejan en las normas que declaran el estado de alarma. Estas limitaciones aconsejan (i) potenciar el uso de canales telemáticos como complemento a los hasta ahora prevalentes, de un lado, y (ii) aligerar los trámites a realizar en el proceso de elaboración y adopción del acuerdo de moratoria, de otro.

Respecto de la primera cuestión, los apartados 6 y 7 favorecen la remisión y recepción de la información, así como de la obtención del consentimiento, a través de canales adicionales al presencial, tal como se establece en este precepto. Respecto de la reducción de trámites, el apartado 9 excepciona la aplicación de determinados artículos de la Ley 5/2019, de 15 de marzo, reguladora de los contratos de crédito inmobiliario (en adelante, LCCI), y de la Ley 16/2011, de 24 de junio, de contratos de crédito al consumo (en adelante, LCC), sobre la base de la necesidad de establecer un régimen viable y compatible en unas

circunstancias excepcionales, con una suscripción masiva de moratorias en un contexto físico con movilidad limitada.

No obstante, la entrega de información al deudor que asegure la comprensión del acuerdo es uno de los requerimientos del régimen especial que se establece en los apartados 5 y 6. Para ello, la entidad prestamista debe trasladar al deudor información suficiente sobre las consecuencias jurídicas y económicas del aplazamiento, con o sin ampliación del plazo del préstamo afectado. Esta información, siendo ciertamente más reducida que la establecida con carácter general en el ámbito de la contratación de crédito inmobiliario (la denominada FEIN), constituye una pieza clave que asegura la compresión del alcance y efectos de la moratoria por parte del deudor, como mecanismo necesario para una adecuada prestación del consentimiento y aceptación de la moratoria. Junto a ella, la norma prevé el suministro de información sobre la extensión de los seguros, en su caso, durante el tiempo de duración de la moratoria convencional.

Este régimen trata de reforzar la seguridad jurídica en este nuevo contexto y cumplir los estándares de protección al consumidor de la Directiva 2014/17/UE, del Parlamento Europeo y del Consejo, de 4 de febrero de 2014, sobre los contratos de crédito celebrados con los consumidores para bienes inmuebles de uso residencial y por la que se modifican las Directivas 2008/48/CE y 2013/36/UE y el Reglamento UE n 1923/2020, así como la Directiva 2008/48/CE del Parlamento Europeo y del Consejo, de 23 de abril de 2008, relativa a los contratos de crédito al consumo y por la que se deroga la Directiva 87/102/CEE del Consejo. En este sentido, se establece un sistema de información precontractual simplificado, que, no obstante, asegura que el deudor recibe en la fase precontractual –como se ha indicado– la información oportuna sobre las principales características, riesgos y costes de la operación y se establece que el notario que autorice la escritura deberá realizar, además del control de legalidad ordinario, la comprobación de que la operación cumple con las condiciones establecidas en esta disposición y en el acuerdo sectorial correspondiente.

Por su parte, el artículo 8 viene a establecer un régimen excepcional de otorgamiento de los instrumentos notariales en los que se formalicen, cuando resulte necesario, las moratorias convencionales acordadas al amparo de uno de los Acuerdos Sectoriales promovidos por las asociaciones de entidades financieras al objeto de complementar la moratoria legal y agilizar la tramitación de los correspondientes acuerdos, de manera que se logre cuanto antes su plena efectividad.

Para facilitar la formalización de estas moratorias y evitar el riesgo de colapso del normal funcionamiento de los bancos y de las Notarías y Registros, se prevé una flexibilización del régimen ordinario de otorgamiento, que permita atender con celeridad y eficiencia las solicitudes presentadas durante el estado de alarma, muchas de las cuales todavía no han podido ser formalizadas por expresa disposición de la Ley (artículo 16 ter), pero manteniendo a la vez un nivel de garantía y protección adecuado de los derechos de los deudores hipotecarios.

Este régimen excepcional, resultará de aplicación siempre que entre la entidad financiera y el deudor beneficiario de la moratoria se pacte que el importe del principal aplazado se abone ampliando el plazo de vencimiento en un número de meses equivalente a la duración de la moratoria, y se cumplan el resto de condiciones relativas al devengo de intereses, prohibición de comisiones y gastos e interdicción de cualquier otro producto combinado o vinculado.

La disposición transitoria primera establece la aplicación de las previsiones de este real decreto-ley a las moratorias en tramitación antes de su entrada en vigor, de manera que se ajusta la tramitación para hacer posible esta aplicación sin merma de su agilidad, ni de las garantías para los deudores, que recibirán en todo momento la documentación explicativa de los efectos de la moratoria antes del momento de la elevación a público del contrato. Cuando la documentación no haya podido ser entregada antes de la firma de la moratoria, el deudor tendrá derecho de desistimiento de la moratoria durante un plazo de 10 días, todo ello antes de la elevación a público del acuerdo.

Por su parte, se establece mediante disposición final el régimen de exención de las escrituras de formalización de las moratorias, tanto de las legales, como de las convencionales suscritas al amparo de un acuerdo marco sectorial, a la cuota gradual de documentos notariales, como medida destinada a facilitar e incentivar la adopción de estas

medidas de aplazamiento de las deudas por parte de las entidades. Finalmente, la disposición derogatoria única elimina a este respecto la prohibición de formalizar escrituras públicas durante la vigencia del estado de alarma hasta que no se restablezca la libertad deambulatoria, prevista en el apartado segundo del artículo 16 ter del Real decreto-ley 8/2020, de 17 de marzo, puesto que el régimen ahora establecido permite agilizar la elevación a público del acuerdo de moratoria.

Habiendo sido adoptadas medidas de choque para asegurar la moratoria del colectivo económicamente más vulnerable, se plantea ahora la necesidad de ampliar el colectivo de personas afectadas, de forma urgente y para evitar el impacto económico de la declaración de mora en el pago y, si se prolonga, el vencimiento anticipado del crédito y las correspondientes medidas de ejecución. El riesgo es mayor a medida que aumenta el tiempo de duración de la situación actual. Frenar esta situación en el colectivo de deudores afectados no constituye una necesidad que se mantenga de forma habitual, sino que nace de la situación extraordinaria en la que nos hallamos como consecuencia de la crisis sanitaria provocada por la pandemia y algunas de las consecuencias que lleva asociadas, en particular, la imposibilidad de desplazamientos y el freno inevitable en muchos casos de la actividad laboral o profesional. Estamos, por ello, ante una necesidad urgente y extraordinaria.

En quinto lugar, respecto de la denominada moratoria no hipotecaria que introdujo el Real Decreto-ley 11/2020, de 31 de marzo, con el objetivo de asegurar que los ciudadanos no queden excluidos del sistema financiero al no poder hacer frente temporalmente a sus obligaciones financieras como consecuencia de la crisis sanitaria del COVID-19, complementando así a la preexistente moratoria hipotecaria, el ámbito de aplicación de aplicación subjetivo de estas dos moratorias es compartido: las personas físicas que se encuentren en una situación de vulnerabilidad financiera como consecuencia de la emergencia sanitaria ocasionada por el COVID-19. Ahora bien, dentro del conjunto de las personas físicas se encuentran tanto los consumidores como los trabajadores autónomos, cuya idiosincrasia y rol dentro del sistema económico difiere sensiblemente. Estas diferencias tienen especial relevancia a la hora de definir el ámbito de aplicación objetivo de las moratorias de forma que puedan efectivamente coadyuvar al alivio del impacto económico sobre las personas físicas de la crisis sanitaria.

En la determinación del ámbito de aplicación objetivo de la moratoria hipotecaria las diferencias entre consumidores y trabajadores autónomos no ha tenido una especial relevancia, en tanto la financiación con garantía hipotecaria contratada no difiere especialmente y, además, goza de un elevado grado de estandarización.

Sin embargo, la determinación del ámbito de aplicación objetivo de la moratoria no hipotecaria requiere un esfuerzo adicional en tanto gran parte de la estructura de financiación está compuesta por negocios jurídicos encaminados a la compra de activos cuya principal característica es que, generalmente, toman la forma de contratos atípicos, es decir, regulados por sus específicas estipulaciones sobre la base del principio de libertad de pactos y que, por lo tanto, no se ciñen a las especificidades de los contratos típicos previstos en nuestro ordenamiento jurídico.

Dentro de estos contratos atípicos, revisten especial importancia para el colectivo de los trabajadores autónomos los denominados contratos de arrendamiento financiero, a menudo conocidos por su denominación en inglés como contratos de «leasing» o «leasing financiero». Esta clase concreta de contrato atípico constituye un negocio mixto en el que se funden la cesión de uso y la opción de compra, y que puede ser considerado como una suerte de préstamo para la financiación de la compra de un determinado activo. Su categorización como préstamo no es un hecho fehaciente y está sujeto a diferencias de opiniones en el plano teórico, pero se trata un tipo de negocio jurídico con elevada importancia en lo relativo a la financiación de la actividad económica de los trabajadores autónomos. Por tanto, se considera conveniente modificar el artículo 21 Real Decreto-ley 11/2020, de 31 de marzo, para incluir, explícitamente, los contratos de arrendamiento financiero dentro del ámbito de aplicación objetivo de la moratoria no hipotecaria, tal que esta pueda servir de forma efectiva al objetivo por el que se estableció.

En sexto lugar, la vigente redacción del artículo 55 de la Ley 11/2015, de 18 de junio, de recuperación y resolución de entidades de crédito y empresas de servicios de inversión

impide la renovación del Presidente del FROB tras concluir el mandato para el que fue nombrado y determina su cese en ese mismo momento. Teniendo en cuenta que el Presidente es el único cargo ejecutivo de la Comisión Rectora del FROB y en aras de asegurar la continuidad operativa de la institución y evitar el riesgo de un periodo vacante entre dos presidentes, resulta conveniente prever que el final del citado plazo no impedirá la continuidad del Presidente hasta el nombramiento del que le sucederá.

D. Medidas en el ámbito de empleo y Seguridad Social

Se llevan a cabo mediante este real decreto ajustes técnicos a las medidas urgentes adoptadas en materia de Seguridad Social para mitigar el impacto del COVID-19, a la luz de los problemas de interpretación que se están identificando en su aplicación. Estos ajustes son necesarios y urgentes, teniendo en cuenta la inseguridad jurídica que la redacción actual está generando en los interesados.

Así, se ajustan algunas imprecisiones de los artículos 17 y 24 del Real Decreto-ley 8/2020, de 17 de marzo, de medidas urgentes extraordinarias para hacer frente al impacto económico y social del COVID-19, con la finalidad de, aclarar, por un lado, aspectos presupuestarios de la prestación extraordinaria por cese de actividad y, por otro lado, el régimen aplicable a las exoneraciones, precisando que no es posible aplicar exoneraciones en las cotizaciones de empresas sometidas a ERTEs vinculados al COVID-19 sin cumplir el requisito de suministrar por medios electrónicos los datos relativos a inscripción de empresas, afiliación, altas, bajas y variaciones de datos, así como los referidos a la cotización y recaudación.

Se procede a modificar el artículo 48.1 del Real Decreto-ley 11/2020, de 31 de marzo, por el que se adoptan medidas urgentes complementarias en el ámbito social y económico para hacer frente al COVID-19 al objeto de precisar que las mutuas colaboradoras con la Seguridad Social se someten al mismo régimen que las entidades de derecho público pertenecientes al sector público estatal en lo relativo al régimen aplicable a la formulación y rendición de cuentas anuales del ejercicio 2019.

También se modifica el artículo 3 del Real Decreto-ley 13/2020, de 7 de abril, por el que se adoptan determinadas medidas urgentes en materia de empleo agrario con el fin de realizar una precisión terminológica, y el Real Decreto-ley 18/2020, de 12 de mayo, de medidas sociales en defensa del empleo, al objeto de incorporar las necesarias referencias al Instituto Social de la Marina. La falta de referencia en varios artículos al Instituto Social de la Marina está generando inseguridad jurídica en los interesados. Para salvar la inseguridad jurídica creada y corregir el error, dado que la competencia para la gestión de las prestaciones de desempleo en relación con los trabajadores y empresas incluidos en el Régimen Especial del Mar es del Instituto Social de la Marina, se procede a añadir en el texto dos referencias al Instituto Social de la Marina para reflejar sus competencias.

Además, se incluye una regulación específica sobre el silencio administrativo en los procedimientos de garantía salarial previstos en el artículo 33 del texto refundido del Estatuto de los Trabajadores, de modo que, señalándose que el plazo de tramitación sea de tres meses, se dispone el silencio administrativo estimativo para el caso de que no se hubiera resuelto en plazo, bien que constreñido al reconocimiento de las obligaciones en favor de personas que puedan ser legalmente beneficiarias de esa prestación y por la cuantía que resulte por aplicación de los límites previstos en dicho artículo. Y ello para evitar que personas que en ningún caso puedan ser beneficiarias obtengan este tipo de prestaciones y también evitar que los solicitantes puedan percibir cantidades por encima de los límites máximos previstos en la ley.

Se asegura, asimismo, la coherencia temporal de la suspensión de los procedimientos en materia de inspección laboral con el nuevo escenario normativo y se dispone el reconocimiento como accidente de trabajo de las prestaciones de Seguridad Social que cause el personal que presta servicios en centros sanitarios o socio-sanitarios y que, en el ejercicio de su profesión, hayan contraído COVID-19 durante cualquiera de las fases de la pandemia, por haber estado expuesto a ese riesgo específico durante la prestación de servicios sanitarios y socio-sanitarios.

Del mismo modo, se modifica el texto refundido de la Ley General de la Seguridad Social, aprobado por Real Decreto Legislativo 8/2015, de 30 de octubre, recuperando la

expresa mención a que en el caso de las explotaciones con más de un titular se pueda contratar proporcionalmente a más trabajadores a efectos de poder quedar incluido en el Sistema Especial para Trabajadores por Cuenta Propia Agrarios. Con esta medida se trata de favorecer que las explotaciones familiares puedan dimensionarse adecuadamente. Al compartir varios titulares la misma explotación, se permite que el número de trabajadores se ajuste, de forma que además de los dos trabajadores pueda incrementarse en un trabajador más por cada nuevo titular (en la modalidad de bases diarias, 273 horas equivalentes) y evitar que con ello tengan que salir del sistema especial de cotización, pues todos ellos son pequeños agricultores.

Por otro lado, el citado Real Decreto-ley 13/2020, de 7 de abril, ha reconocido de forma automática el derecho a trabajar a aquellos jóvenes extranjeros cuyo estatuto regular en el país no lleva aparejado este. Estos jóvenes están contribuyendo, con su trabajo, al sostenimiento de un sector esencial durante la crisis del COVID-19. Además, con base en este real decreto-ley, muchos de ellos están teniendo una primera oportunidad laboral que contribuye, de forma clave, en la inclusión de estos jóvenes, especialmente, de aquellos respecto a los que un servicio de protección de menores hubiese ostentado su tutela legal, custodia, protección provisional o guarda durante su minoría de edad.

Por eso, es necesario arbitrar una vía que permita a estos jóvenes mantener su derecho al trabajo, tras la finalización de la vigencia del real decreto-ley del sector agrario. A tal fin, la disposición adicional segunda de este real decreto-ley introduce una vía específica que les permitirá, cuando hayan sido contratados en el sector agrario con base en el artículo 2.1.d) del meritado Real Decreto-ley 13/2020, de 7 de abril, y tras la finalización de su vigencia, acceder a una autorización de residencia y trabajo, válida en todo el territorio nacional y sin límites sectoriales o de actividad y sin aplicación de la situación nacional de empleo. Esta autorización tendrá una vigencia de dos años, renovable por otros dos. Todo ello sin perjuicio de que, para el acceso a la residencia de larga duración, se tendrán en cuenta todos los periodos de residencia, legal y continuada, con esta u otras autorizaciones de las que haya sido titular.

En la disposición adicional primera se establece como excepción a la limitación del gasto en la Administración del Estado el abono de la cantidad asignada al ejercicio 2020 en el Acuerdo entre el Ministerio del Interior, sindicatos de Policía Nacional y asociaciones profesionales de la Guardia Civil, de 12 de marzo de 2018.

Por su parte, se contemplan en el contexto actual varias aportaciones del Estado al presupuesto de la Seguridad Social.

Finalmente, se ajusta la prestación por desempleo de los artistas en espectáculos públicos prevista en el artículo 2 del Real Decreto-ley 17/2020, de 5 de mayo, por el que se aprueban medidas de apoyo al sector cultural y de carácter tributario para hacer frente al impacto económico y social del COVID-2019. Y ello con la finalidad de aclarar que es el propio acceso extraordinario a la prestación el que responde a la crisis sanitaria del COVID-19, sin que corresponda a los artistas acreditar que su situación concreta de falta de actividad deriva de la misma. Igualmente, se elimina el requisito de encontrarse en el periodo de inactividad voluntaria, suprimiendo el coste que ello supondría para el trabajador y simplificando la tramitación y reconocimiento de la prestación. También se explicita, en aras de la seguridad jurídica, que es posible suspender el cobro de la prestación, para realizar trabajos por cuenta propia o ajena, y reanudarlo después.

E. Medidas en el ámbito tributario

En materia tributaria, se amplía a cuatro meses el plazo de no devengo de intereses de demora para los aplazamientos de los artículos 14 del Real Decreto-ley 7/2020, de 12 de marzo, por el que se adoptan medidas urgentes para responder al impacto económico del COVID-19, y 52 del Real Decreto-ley 11/2020, de 31 de marzo, por el que se adoptan medidas urgentes complementarias en el ámbito social y económico para hacer frente al COVID-19.

El artículo 40 del Real Decreto-ley 8/2020, de 17 de marzo, de medidas urgentes extraordinarias para hacer frente al impacto económico y social del COVID-19, estableció una regulación extraordinaria de plazos de formulación, verificación y aprobación de las cuentas anuales de las personas jurídicas de derecho privado no comprendidas en el ámbito

de aplicación del artículo 41 de dicho texto legal, relativo a las sociedades anónimas cotizadas. Dicha situación afecta a la obligación de presentación de la declaración del Impuesto sobre Sociedades, por cuanto la determinación de su base imponible en el método de estimación directa se efectúa sobre la base de su resultado contable. En este sentido, para paliar los efectos producidos por las medidas extraordinarias citadas, se faculta a los contribuyentes del Impuesto que no hayan podido aprobar sus cuentas anuales con anterioridad a la finalización del plazo de declaración del Impuesto para que presenten la declaración con las cuentas anuales disponibles a ese momento en los términos prescritos por la norma.

Posteriormente, cuando las cuentas sean aprobadas conforme a derecho y se conozca de forma definitiva el resultado contable se presentará una segunda declaración. Si de ella resultase una cantidad a ingresar superior o una cantidad a devolver inferior a la derivada de la primera declaración, la segunda autoliquidación tendrá la consideración de complementaria. En el resto de los casos, esta segunda autoliquidación tendrá el carácter de rectificación de la primera, produciendo efectos por su mera presentación, sin necesidad de resolución de la Administración tributaria sobre la procedencia de la misma. En ningún caso, la segunda autoliquidación tendrá efectos preclusivos y el Impuesto sobre Sociedades podrá ser objeto de comprobación plena.

Al hilo de lo anterior, con el fin de ir avanzando en la reactivación de la actividad económica, social, administrativa y judicial, y dotar de seguridad jurídica al sistema, se modifica el artículo 40 del Real Decreto-ley 8/2020, de 17 de marzo, estableciendo que el plazo de tres para formular las cuentas anuales y demás documentos legalmente obligatorios comenzará a contarse desde el 1 de junio y no desde la finalización del estado de alarma. Con esto, se aporta seguridad jurídica, pues se sustituye un plazo dinámico y no uniforme, pues variará según el grado de desescalada en que se encuentre la Comunidad Autónoma, en cuyo territorio tenga su domicilio la sociedad, por una fecha cierta, el 1 de junio y se reactiva el tráfico jurídico social. Adicionalmente, se reduce de tres a dos meses el plazo para aprobar las cuentas anuales desde la formulación, con lo que las empresas dispondrán antes de unas cuentas aprobadas y depositadas en el Registro Mercantil y se armoniza dicho plazo para todas las sociedades, sean o no cotizadas, en modo tal que todas deberán tener las cuentas aprobadas dentro de los diez primeros meses del ejercicio.

II. Cumplimiento de los requisitos constitucionales del real decreto-ley

En relación con el empleo del real decreto-ley como instrumento para la prórroga de estas medidas, se deben tener en cuenta dos aspectos referidos a las materias vedadas a este instrumento normativo y a la concurrencia de los presupuestos habilitantes que justifican la utilización de esta clase de norma. En relación con los primeros, como señala el artículo 86.1 de nuestra Constitución, los reales decretos-leyes «no podrán afectar al ordenamiento de las instituciones básicas del Estado, a los derechos, deberes y libertades de los ciudadanos regulados en el Título I, al régimen de las Comunidades Autónomas ni al Derecho electoral general». En el caso del presente real decreto-ley no se afecta a ninguna de estas materias como ocurría con la norma que ahora se prorroga.

En efecto, las regulaciones que se incorporan a la norma no suponen una afección del núcleo esencial de ninguno de los anteriores elementos, puesto que no se regula ninguna institución básica del Estado, no se afecta a la naturaleza de los derechos y deberes de los ciudadanos, no se incorporan afecciones al régimen de las comunidades autónomas puesto que no es objeto de ninguna de estas medidas, y tampoco tiene relación alguna con el régimen electoral, de modo que nada hay en su contenido que obste a su aprobación en este punto.

Por lo que respecta a la concurrencia de los presupuestos habilitantes de extraordinaria y urgente necesidad, debe tenerse en cuenta la doctrina de nuestro Tribunal Constitucional, sintetizada en el Fundamento Jurídico 4 de la Sentencia 61/2018, de 7 de junio de 2018. Conforme a la misma, se requieren, por un lado, «la presentación explícita y razonada de los motivos que han sido tenidos en cuenta por el Gobierno en su aprobación», es decir, lo que ha venido a denominarse la situación de urgencia; y, por otro, «la existencia de una necesaria conexión entre la situación de urgencia definida y la medida concreta adoptada para subvenir a ella». Como señala el Tribunal Constitucional, generalmente «se ha venido

admitiendo el uso del decreto-ley en situaciones que se han calificado como ‘‘coyunturas económicas problemáticas’’, para cuyo tratamiento representa un instrumento constitucionalmente lícito, en tanto que pertinente y adecuado para la consecución del fin que justifica la legislación de urgencia, que no es otro que subvenir a ‘‘situaciones concretas de los objetivos gubernamentales que por razones difíciles de prever requieran una acción normativa inmediata en un plazo más breve que el requerido por la vía normal o por el procedimiento de urgencia para la tramitación parlamentaria de las leyes’’ (SSTC 31/2011, de 17 de marzo, FJ 4; 137/2011, de 14 de septiembre, FJ 6, y 100/2012, de 8 de mayo, FJ 8). Finalmente, también se debe advertir que el hecho de que se considere una reforma estructural no impide, por sí sola, la utilización de la figura del decreto-ley, pues el posible carácter estructural del problema que se pretende atajar no excluye que dicho problema pueda convertirse en un momento dado en un supuesto de extraordinaria y urgente necesidad, que justifique la aprobación de un decreto-ley, lo que deberá ser determinado atendiendo a las circunstancias concurrentes en cada caso (STC 137/2011, FJ 6; reiterado en SSTC 183/2014, FJ 5; 47/2015, FJ 5, y 139/2016, FJ 3)».

El real decreto-ley constituye un instrumento constitucionalmente lícito, siempre que, tal como reiteradamente ha exigido nuestro Tribunal Constitucional (Sentencias 6/1983, de 4 de febrero, F. 5; 11/2002, de 17 de enero, F. 4, 137/2003, de 3 de julio, F. 3, y 189/2005, de 7 de julio, F. 3; 68/2007, F. 10, y 137/2011, F. 7) y concurre en el presente caso, el fin que justifica la legislación de urgencia sea subvenir a una situación concreta, dentro de los objetivos gubernamentales, que por razones imposibles de prever requiere una acción normativa inmediata en un plazo más breve que el requerido por la vía normal o por el procedimiento de urgencia para la tramitación parlamentaria de las leyes, máxime cuando la determinación de dicho procedimiento no depende del Gobierno. El devenir de la crisis sanitaria hace imprescindible prorrogar unas medidas que en condiciones normales no hubieran sido necesarias y que solo pueden ser adoptadas eficazmente mediante un real decreto-ley. Lo mismo ocurre con la medida excepcional relativa al permiso de empleo de los jóvenes extranjeros prevista en esta norma, en atención a la propia vigencia de esta normativa y de su íntima conexión con este real decreto-ley.

Asimismo, la ampliación de las condiciones singulares acordadas en materia de investigación con organismos modificados genéticamente y las medidas en materia de empleo quedan justificadas en iguales términos, máxime teniendo en cuenta que su redacción vino acordada por otro real decreto-ley, de modo que la justificación se remite en estos puntos a la de aquellos instrumentos.

Del mismo modo, siendo imprescindible la autorización de su creación por medio de norma con rango de ley conforme al artículo 123 de la Ley 40/2015, de 1 de octubre, de Régimen Jurídico del Sector Público, el empleo de esta figura para autorizar el consorcio referido se justifica plenamente en atención a su capital importancia para el sistema científico español y la garantía del más exacto cumplimiento de los compromisos internacionales adquiridos por el Reino de España, quedando motivado su empleo por la imposibilidad de una tramitación por medio de ley ordinaria, en atención a los plazos de la misma, aun por el procedimiento de urgencia, siendo que la habilitación para la constitución del consorcio requiere de su más pronta implantación.

Así, concurren en la creación de este consorcio las notas de extraordinaria y urgente necesidad que precisa su inclusión en el real decreto-ley, a tenor de lo establecido en el artículo 86 de la Constitución Española. En primer lugar, el compromiso adquirido por el Reino de España al conseguir la inclusión de IFMIF-DONES en la hoja de ruta de ESFRI (European Strategic Forum on Research Infrastructures) y la financiación europea asociada, de 4 millones de euros, exige, entre otras muchas medidas, la puesta en marcha inmediata de una estructura de proyecto, dotada con los recursos adecuados que permita culminar con éxito la fase preparatoria contemplada en ESFRI. Actualmente, se está procediendo a la negociación internacional para definir la participación de los otros socios en el proyecto así como la definición de la estructura legal y de gobernanza del proyecto. Dado el papel relevante que este Consorcio debe tener en el proyecto y con objeto de demostrar a los socios internacionales que las propuestas que se realizan son viables, resulta del todo punto fundamental y urgente disponer de una estructura básica para ponerlo en marcha. Para mantener la viabilidad del proyecto, el consorcio debe entrar en funcionamiento antes de que

se aprueben los presupuestos de investigación de la Unión Europea 2021-2027. En segundo lugar, cabe señalar que una fracción significativa de los fondos previstos para ser invertidos en estas actividades en los próximos años están asociados a Horizonte 2020, por lo que es necesario ejecutar y justificar el gasto antes de 2023. El Consorcio es la mejor herramienta que permite una gestión eficiente de estos fondos en el plazo de tiempo disponible, por lo que su creación deviene urgente en estos momentos. En tercer lugar, la creación de este consorcio reportará un retorno económico a España estimado en más de 1.000 millones de euros derivados de su puesta en marcha y funcionamiento, por lo que supone un espaldarazo a la actividad económica en un momento complejo como el actual, derivado de la emergencia sanitaria provocada por el coronavirus SARS-CoV-2.

La adopción de medidas de carácter económico mediante real decreto-ley ha sido avalada por el Tribunal Constitucional siempre que concurra una motivación explícita y razonada de la necesidad –entendiendo por tal que la coyuntura económica exige una rápida respuesta– y la urgencia –asumiendo como tal que la dilación en el tiempo de la adopción de la medida de que se trate mediante una tramitación por el cauce normativo ordinario podría generar algún perjuicio–. Ninguna duda ofrece que la situación que afronta nuestro país genera la concurrencia de motivos que justifican la extraordinaria y urgente necesidad de adoptar diversas medidas. En el actual escenario de contención y prevención del COVID-19 es urgente y necesario atajar la epidemia y evitar su propagación para proteger la salud pública, así como también adoptar medidas de contenido económico para afrontar sus consecuencias.

En consecuencia, se puede asegurar que existe una conexión directa entre la urgencia definida y la medida concreta adoptada para subvenir a ella: la prórroga de las medidas acordadas y la modificación de las restantes no podría esperar a una tramitación parlamentaria puesto que los efectos sobre la producción agroalimentaria y el correspondiente abastecimiento a la población serían demasiado gravosos en caso de retraso. La inmediatez de la entrada en vigor de este real decreto-ley resulta también oportuna, puesto que otra alternativa requeriría de un plazo muy superior en el tiempo (SSTC 68/2007, FJ 10, y 137/2011, FJ 7).

III. Adecuación a los principios de buena regulación

El presente real decreto-ley se configura de acuerdo con los principios de necesidad, eficacia, proporcionalidad y seguridad jurídica recogidos en el artículo 129 de la Ley 39/2015, de 1 de octubre, del Procedimiento Administrativo Común de las Administraciones Públicas. En este sentido, esta modificación es necesaria y eficaz por cuanto es preciso introducir en este momento los cambios más acuciantes para subvenir a estas necesidades y no existe otro mecanismo más que el de una norma con rango de ley. En cuanto al principio de transparencia, dado que se trata de un real decreto-ley, su tramitación se encuentra exenta de consulta pública previa y de los trámites de audiencia e información públicas. Asimismo, resulta proporcional y transparente porque esta modificación introduce solo los elementos necesarios para la salvaguarda del interés público en este momento, a través de su prórroga, e igualmente se garantiza el principio de seguridad jurídica al asegurar un correcto encaje del conjunto de medidas. Finalmente, el principio de eficiencia se considera cumplido toda vez que no se imponen nuevas cargas administrativas que no sean imprescindibles frente a la regulación actual.

La presente disposición se dicta, con carácter general, al amparo del artículo 149.1.13.ª CE, en cuanto atribuye al Estado la competencia sobre bases y coordinación de la planificación general de la actividad económica. Los artículos 1 y 9 y las disposiciones transitorias tercera y cuarta se amparan, además, en el artículo 149.1, reglas 7.ª y 17.ª, que atribuyen al Estado la competencia exclusiva sobre legislación laboral, sin perjuicio de su ejecución por los órganos de las comunidades autónomas, y sobre legislación básica y régimen económico de la Seguridad Social, sin perjuicio de la ejecución de sus servicios por las comunidades autónomas. Los artículos 4, 5, 10, 11 y 12, las disposiciones adicionales primera y tercera y la disposición transitoria segunda se amparan, además, en el artículo 149.1.14.ª CE, en cuanto atribuye al Estado la competencia sobre Hacienda General y Deuda del Estado. Los artículos 6, 7 y 8 y la disposición transitoria primera se dictan, además, de acuerdo con las competencias que las reglas 6.ª, 8.ª y 11.ª atribuyen al Estado

sobre legislación mercantil, legislación civil, sin perjuicio de la conservación, modificación y desarrollo por las comunidades autónomas de los derechos civiles, forales o especiales, allí donde existan, y bases de la ordenación del crédito, banca y seguros y, en todo caso, las reglas relativas a la ordenación de los registros e instrumentos públicos, y las bases de las obligaciones contractuales. El artículo 2 se ampara en lo dispuesto en el artículo 149.1.15.ª CE, que atribuye al Estado la competencia exclusiva sobre fomento y coordinación general de la investigación científica y técnica. El artículo 3 se dicta de conformidad con el artículo 149.1.21.ª, que atribuye al Estado la competencia exclusiva en materia de telecomunicaciones. La disposición adicional segunda se ampara en la regla 2.ª del artículo 149.1 de la Constitución Española, por la que se atribuye al Estado la competencia exclusiva en materia de nacionalidad, inmigración, emigración, extranjería y derecho de asilo.

En su virtud, haciendo uso de la autorización contenida en el artículo 86 de la Constitución Española, a propuesta del Ministro de Agricultura, Pesca y Alimentación, de la Vicepresidenta Tercera del Gobierno y Ministra de Asuntos Económicos y Transformación Digital, del Ministro de Justicia, de la Ministra de Hacienda, de la Ministra de Trabajo y Economía Social, del Ministro de Cultura y Deporte, del Ministro de Ciencia e Innovación, del Ministro de Consumo y del Ministro de Inclusión, Seguridad Social y Migraciones y previa deliberación del Consejo de Ministros en su reunión del día 26 de mayo de 2020,

DISPONGO:

Artículo 1. *Prórroga de vigencia de las medidas de flexibilización del empleo agrario previstas en el Real Decreto-ley 13/2020 de 7 de abril, por el que se adoptan determinadas medidas urgentes en materia de empleo agrario.*

1. Quedan prorrogadas las medidas extraordinarias de flexibilización del empleo, de carácter social y laboral, previstas en los artículos 1 a 5 y disposiciones adicionales primera y segunda del Real Decreto-ley 13/2020, de 7 de abril, por el que se adoptan determinadas medidas urgentes en materia de empleo agrario, hasta el 30 de septiembre de 2020.

2. Las empresas y empleadores deberán comunicar a los servicios públicos de empleo autonómicos, en el plazo de los diez días hábiles siguientes a su concertación, las contrataciones cuya vigencia se acuerde prorrogar, indicando la nueva fecha de finalización.

Artículo 2. *Autorización para la creación del Consorcio para el impulso de la construcción en España de la infraestructura científico-técnica «International Fusion Materials Irradiation Facility-Demo Oriented Neutron Source».*

1. Se autoriza la creación de un consorcio de apoyo a la candidatura y eventual construcción en España de la International Fusion Materials Irradiation Facility - Demo Oriented Neutron Source (IFMIF-DONES).

2. El Consorcio contará con la participación de la Administración General del Estado (a través del Ministerio de Ciencia e Innovación) y de la Junta de Andalucía, que aportarán recursos para su sostenimiento. La denominación definitiva del consorcio se establecerá en el convenio regulador del mismo y en sus estatutos.

3. La vigencia del consorcio se mantendrá mientras dure la candidatura para albergar la infraestructura IFMIF-DONES, y podrá continuar posteriormente en caso de éxito de la misma para atender las obligaciones que corresponda al Reino de España como país anfitrión de la infraestructura internacional y para prestar apoyo en su construcción.

Artículo 3. *Fraccionamiento y aplazamiento de deudas en los servicios de comunicaciones electrónicas.*

1. Los operadores de comunicaciones electrónicas deberán conceder a sus abonados, previa solicitud de estos, un fraccionamiento y, en consecuencia, aplazamiento de la deuda correspondiente a las facturas presentadas al cobro desde la fecha de entrada en vigor del Real Decreto 463/2020, de 14 de marzo, por el que se declara el estado de alarma para la gestión de la situación de crisis sanitaria ocasionada por el COVID-19, y sus prórrogas, y, en todo caso, hasta el 30 de junio de 2020, ambos inclusive.

Las condiciones del fraccionamiento y aplazamiento serán las siguientes:

a) El fraccionamiento será lineal a lo largo de los meses aplazados.

b) El plazo para realizar los pagos fraccionados será de seis meses, salvo que el abonado haya acordado libremente con el operador un plazo diferente, ya sea superior o inferior.

c) No se devengarán intereses de demora ni se exigirán garantías para el fraccionamiento y aplazamiento.

2. La aceptación de la solicitud del fraccionamiento y aplazamiento de la deuda determinará la suspensión del derecho de los abonados a la conservación de los números que les hayan sido asignados en caso de cambio del operador que preste el servicio, hasta el momento en el que el abonado esté al corriente de la deuda aplazada o, en todo caso, durante el plazo de seis meses a contar desde la entrada en vigor de este real decreto-ley.

Aquellos abonados que no soliciten o que no acepten el fraccionamiento y aplazamiento de la deuda en los términos indicados en el apartado anterior, tendrán suspendido el derecho de conservación de numeración por cambio de operador hasta que el abonado salde la deuda contraída con el operador y, en todo caso, por un período de tres meses a contar desde el día en que finalice la vigencia del estado de alarma declarado por el Real Decreto 463/2020, de 14 de marzo, y sus prórrogas.

3. No obstante lo anterior, los abonados no tendrán suspendido su derecho a la conservación de los números asignados en caso de cambio del operador cuando comuniquen al operador su disconformidad con la factura y, en ausencia de respuesta satisfactoria, hayan interpuesto la correspondiente reclamación ante un organismo oficial.

A estos efectos, el operador deberá resolver la reclamación que le presente el abonado en un plazo máximo de una semana. Esta resolución o la ausencia de la misma en ese plazo máximo, legitimará al abonado para acudir ante los organismos oficiales que tramiten reclamaciones de usuarios finales.

Artículo 4. *Autorización para el otorgamiento de avales a favor de la Comisión Europea en el marco del Instrumento Europeo de Apoyo Temporal para Mitigar los Riesgos de Desempleo en una Emergencia (Instrumento SURE).*

1. Al amparo de lo establecido en el artículo 114 de la Ley 47/2003, de 26 de noviembre, General Presupuestaria, se autoriza a la Administración General del Estado a otorgar avales por importe máximo de 2.252.890.750 euros en el año 2020, en el marco de lo dispuesto en el Reglamento (UE) 2020/672 del Consejo de 19 de mayo de 2020 relativo a la creación de un instrumento europeo de apoyo temporal para atenuar los riesgos de desempleo en una emergencia (SURE) a raíz del brote de COVID-19 conforme a las características que en dicho Reglamento se especifican, a favor de la Comisión Europea en el marco del Instrumento SURE. Los avales serán incondicionales, irrevocables y a primera demanda de la Comisión Europea y con renuncia al beneficio de excusión establecido en el artículo 1.830 del Código Civil.

2. Se habilita a la Ministra de Asuntos Económicos y Transformación Digital para dictar los actos necesarios y para firmar el acuerdo o los acuerdos con la Comisión Europea en los que se establezcan los términos en que se otorguen los avales y las condiciones de pago. La Ministra de Asuntos Económicos y Transformación Digital podrá a convenir las cláusulas que resulten usuales en los mercados financieros, de conformidad con lo previsto en el artículo 116 de la Ley 47/2003, mediante la firma de un acuerdo con la Comisión Europea.

3. Se autoriza a la Dirección General del Tesoro y Política Financiera a realizar los pagos correspondientes a la ejecución del aval mediante operaciones de tesorería con cargo a los conceptos específicos que se creen a tal fin.

Con posterioridad a la realización de los pagos, la Dirección General del Tesoro y Política Financiera procederá a la aplicación al presupuesto de gastos de los pagos realizados en el ejercicio. Los pagos efectuados en el mes de diciembre de cada año se aplicarán al presupuesto de gastos en el trimestre inmediatamente siguiente.

4. Los importes correspondientes a las ejecuciones de los avales otorgados se atenderán desde la partida presupuestaria del Ministerio de Asuntos Económicos y Transformación Digital 27.04.923O.351 «Cobertura de riesgos en avales prestados por el Tesoro, incluidos los riesgos de ejercicios anteriores». Este crédito tiene el carácter de

ampliable, según el Anexo II «Créditos ampliables» de la Ley 6/2018, de 3 de julio, de Presupuestos Generales del Estado para 2018, de conformidad con lo previsto en el artículo 54 de la Ley 47/2003, General Presupuestaria, y le será de aplicación lo dispuesto en el artículo 59 de la Ley 47/2003, de 26 de noviembre, General Presupuestaria en lo relativo a estos avales.

Artículo 5. *Cobertura presupuestaria de las ejecuciones de los avales concedidos por el Ministerio de Asuntos Económicos y Transformación Digital en virtud de lo dispuesto en el Real Decreto-ley 8/2020, de 17 de marzo, de medidas urgentes extraordinarias para hacer frente al impacto económico y social del COVID-19.*

1. Los importes correspondientes a la ejecución de los avales otorgados por el Ministerio de Asuntos Económicos y Transformación Digital a la financiación concedida a empresas y autónomos en virtud de lo establecido en el artículo 29 del Real Decreto-ley 8/2020, de 17 de marzo, se atenderán desde la partida presupuestaria del Ministerio de Asuntos Económicos y Transformación Digital 27.04.923O.351 «Cobertura de riesgos en avales prestados por el Tesoro, incluidos los riesgos de ejercicios anteriores». Este crédito tiene el carácter de ampliable, según el Anexo II «Créditos ampliables» de la Ley 6/2018, de 3 de julio, de Presupuestos Generales del Estado para 2018 de conformidad con lo previsto en el artículo 54 de la Ley 47/2003, de 26 de noviembre, General Presupuestaria, y le será de aplicación lo dispuesto en el artículo 59 de la Ley 47/2003, de 26 de noviembre, General Presupuestaria, en lo relativo a los avales otorgados en virtud del Real Decreto-ley 8/2020, de 17 de marzo.

2. Se autoriza a la Dirección General del Tesoro y Política Financiera a realizar los pagos correspondientes a las ejecuciones del aval mediante operaciones de tesorería con cargo a los conceptos específicos que se creen a tal fin.

Con posterioridad a la realización de los pagos, la Dirección General del Tesoro y Política Financiera procederá a la aplicación al presupuesto de gastos de los pagos realizados en el ejercicio. Los pagos efectuados en el mes de diciembre de cada año se aplicarán al presupuesto de gastos en el trimestre inmediatamente siguiente.

Artículo 6. *Acuerdos marco sectoriales promovidos por las asociaciones representativas de entidades financieras sobre aplazamiento de operaciones de financiación de clientes afectados por la crisis del coronavirus.*

1. Las entidades financieras que se adhieran a Acuerdos marco sectoriales para la concesión de moratorias convencionales con sus deudores como consecuencia de la crisis sanitaria derivada del COVID-19, se sujetarán a lo dispuesto en este artículo y en los artículos 7 y 8 siempre que dichos Acuerdos marco sectoriales se hayan comunicado al Banco de España para su registro, que los publicará en su página web.

2. A estos efectos se entiende por entidades financieras las entidades de crédito, los establecimientos financieros de crédito, los prestamistas de crédito inmobiliario, las entidades de pago y las entidades de dinero electrónico.

3. Las entidades financieras que se adhieran a un Acuerdo marco sectorial remitirán cada día hábil al Banco de España la siguiente información referida al día hábil precedente:

a) Número de solicitudes de suspensión presentadas por deudores.
b) Número de suspensiones concedidas.
c) Número de solicitudes de suspensión denegadas.
d) Número de beneficiaros de la suspensión, desagregados, por un lado, en deudores y avalistas y, por otro lado, en asalariados y empresarios/profesionales.
e) Número de préstamos cuyo pago se ha suspendido.
f) Saldo vivo pendiente de amortización cuyo pago se suspende.
g) CNAE de la actividad que venía realizando el deudor.
h) Número de préstamos en los que el deudor solicita que se documente la suspensión en escritura notarial.

4. Lo previsto en este artículo, en los artículos 7 y 8 y en la disposición transitoria primera tendrán la consideración de norma de ordenación y disciplina a que se refiere el artículo 2 de

la Ley 10/2014, de 26 de junio, de ordenación, supervisión y solvencia de entidades de crédito.

Artículo 7. *Disposiciones generales sobre las moratorias convencionales suscritas al amparo de un Acuerdo marco sectorial.*

1. Las moratorias convencionales suscritas entre el deudor y su entidad financiera al amparo de un Acuerdo marco sectorial podrán tener por objeto toda clase de préstamos, créditos y arrendamientos financieros.

2. La moratoria convencional suscrita entre el deudor y su entidad financiera al amparo de un Acuerdo marco sectorial podrá acordar, sin perjuicio del devengo de los intereses pactados en el contrato de préstamo inicial, que el importe de lo aplazado se abone mediante:

a) La redistribución de las cuotas sin modificación del plazo de vencimiento, o

b) La ampliación del plazo de vencimiento en un número de meses equivalente a la duración de la moratoria.

El deudor y la entidad financiera podrán acordar la prórroga, con las mismas condiciones y prima pactadas inicialmente del seguro de protección de pagos o de amortización de préstamo que se hubiera contratado, con el préstamo que se nova por el mismo periodo tiempo en el que se amplíe el vencimiento de este, con el consiguiente adeudo de la prima. A estos efectos se entenderá por seguro de protección de pagos aquel que cubre la contingencia de desempleo o la incapacidad temporal del deudor asegurado, y por seguro de amortización aquel que cubre al deudor ante las contingencias de fallecimiento o invalidez sobre la totalidad o parte del capital del préstamo.

3. Las moratorias a que se refiere el apartado anterior no podrán en ningún caso:

a) Modificar el tipo de interés pactado.

b) Cobrar gastos o comisiones excepto que se trate de un préstamo sin interés, y el efecto del gasto o comisión no suponga un aumento de la Tasa Anual Equivalente (TAE) acordada en el contrato inicial, o bien se trate de la prima de la prórroga del contrato de seguro señalado en el apartado anterior.

c) Comercializarse junto con cualquier otro producto vinculado o combinado.

d) Establecer otras garantías adicionales, personales o reales, que no constasen en el contrato original.

4. Cuando la entidad financiera conceda, simultánea o sucesivamente, una moratoria legal y una moratoria convencional, el acuerdo de moratoria convencional suscrito con el deudor recogerá expresamente el reconocimiento de la moratoria legal, suspendiéndose los efectos de la moratoria convencional hasta el momento en el que finalice aquella.

5. A los efectos de este artículo, se entenderá por moratoria legal la regulada en los artículos 13.3, 14 y 15 del Real Decreto-ley 8/2020, de 17 de marzo, de medidas urgentes extraordinarias para hacer frente al impacto económico y social del COVID-19, así como en los artículos 24.2 y 25 del Real Decreto-ley 11/2020, de 31 de marzo, por el que se adoptan medidas urgentes complementarias en el ámbito social y económico para hacer frente al COVID-19.

6. Antes de la formalización de la moratoria a que se refiere este precepto, la entidad financiera deberá entregar al deudor junto con la propuesta de acuerdo para establecer la moratoria convencional información simplificada sobre las condiciones del préstamo que, al menos, deberá incluir:

a) Las consecuencias jurídicas y económicas del aplazamiento, con o sin ampliación de plazo, del préstamo afectado.

b) En su caso, las condiciones de la prórroga del seguro de protección de pagos o de amortización de préstamo que inicialmente se hubiera contratado con el préstamo que se nova.

7. La información simplificada y la propuesta de acuerdo para establecer la moratoria convencional a que se refiere el apartado anterior serán entregadas por la entidad financiera gratuitamente en soporte duradero al deudor por cualquier medio, incluidos los telemáticos y

los servicios de banca electrónica de que disponga la entidad financiera, siempre que permitan acreditar el contenido y la entrega al deudor.

8. El acuerdo de moratoria convencional acogido a lo previsto en este artículo y en los artículos 6 y 8 podrá ser firmado por el prestatario y, en su caso, los fiadores y avalistas, de manera manuscrita, mediante firma electrónica, por el sistema de otorgamiento del consentimiento que tuvieran fijado contractualmente el deudor y la entidad financiera, o por cualquier otro medio que permita obtener válidamente el consentimiento. En todo caso, el medio empleado deberá dejar constancia del contenido y de la fecha en la que se presta el consentimiento. Para su inscripción en el Registro correspondiente el acuerdo de moratoria deberá constar en documento público, cuando, conforme a las reglas generales, resulte exigible.

9. La formalización del contrato por el que se establece la moratoria convencional acogida a un Acuerdo marco sectorial de los señalados en el artículo anterior no estará sometida a lo previsto en:

a) Los artículos 10, 11, 12, 14 y 15, el apartado 2 de la disposición transitoria primera de la Ley 5/2019, de 15 de marzo, reguladora de los contratos de crédito inmobiliario, ni

b) los artículos 7 a 12 y 14 de Ley 16/2011, de 24 de junio, de contratos de crédito al consumo.

10. La inscripción de la moratoria convencional suscrita entre el deudor y su entidad financiera al amparo de un Acuerdo marco sectorial en el correspondiente Registro tendrá plenos efectos, en su caso, frente a los acreedores intermedios inscritos aunque no cuente con el consentimiento de estos.

11. Los aranceles notariales y registrales de los instrumentos notariales en las que se eleve a público el acuerdo suscrito con el deudor de moratoria convencional acogida a lo previsto en este artículo, y de la inscripción en el Registro correspondiente serán los previstos en los artículo 16 ter del Real Decreto-ley 8/2020, de 17 de marzo, y 24.6 del Real Decreto-ley 11/2020, de 31 de marzo, por el que se adoptan medidas urgentes complementarias en el ámbito social y económico para hacer frente al COVID-19.

Artículo 8. *Régimen excepcional de formalización de las moratorias convencionales suscritas al amparo de Acuerdos marco sectoriales adoptados como consecuencia de la crisis sanitaria provocada por la COVID-19.*

1. Cuando en la moratoria se pacte exclusivamente un aplazamiento del principal o principal e intereses de un préstamo o crédito con garantía real o un arrendamiento financiero cuya inscripción requiera la formalización en documento público y, en su caso, la prórroga del seguro de protección de pagos o de amortización de préstamo a la que se refiere el apartado 2 del artículo 7, la entidad financiera elevará unilateralmente a público el acuerdo de moratoria suscrito por el deudor y, en su caso, los fiadores y avalistas siempre que:

a) La moratoria se materialice mediante la ampliación del plazo de vencimiento, y

b) El deudor no manifieste expresamente su voluntad de comparecer ante el notario para el otorgamiento bilateral.

2. El notario protocolizará, junto al acuerdo suscrito señalado en el apartado anterior:

a) La prórroga del seguro de protección de pagos o de amortización de préstamo al que se refiere el apartado 2 del artículo 7, en su caso,

b) La información simplificada a la que se refiere el apartado 6 del artículo anterior,

c) El justificante de su recepción por el deudor, y

d) Una declaración responsable suscrita por persona con poder bastante para actuar en nombre de la entidad financiera en la que se manifieste:

i. El concreto Acuerdo marco sectorial al que se acoge la moratoria y que cumple todos los requisitos previstos en el mismo,

ii. Que el deudor ha recibido la información simplificada señalada en el apartado 6 del artículo 7,

iii. Que el consentimiento del deudor se ha prestado de conformidad con lo previsto en el apartado 8 del artículo 7, y

iv. La fecha de la firma del acuerdo de moratoria.

3. El notario facilitará gratuitamente al deudor una copia simple del instrumento notarial en el que se eleve unilateralmente a público el acuerdo de moratoria convencional acogido a lo previsto en este artículo.

4. El notario autorizante deberá en todo caso comprobar que por la entidad financiera se ha proporcionado al deudor la información simplificada prevista en el artículo 7, y rechazar el otorgamiento cuando no se ajuste a lo previsto en este artículo y en los artículos 6 y 7.

Artículo 9. *Consideración como contingencia profesional derivada de accidente de trabajo las enfermedades padecidas por el personal que presta servicio en centros sanitarios o socio-sanitarios como consecuencia del contagio del virus SARS-CoV2 durante el estado de alarma.*

1. Las prestaciones de Seguridad Social que cause el personal que presta servicios en centros sanitarios o socio-sanitarios, inscritos en los registros correspondientes, y que en el ejercicio de su profesión, hayan contraído el virus SARS-CoV2 durante cualquiera de las fases de la epidemia, por haber estado expuesto a ese riesgo específico durante la prestación de servicios sanitarios y socio-sanitarios, cuando así se acredite por los servicios de Prevención de Riesgos laborales y Salud Laboral, se considerarán derivadas de accidente de trabajo, al entender cumplidos los requisitos exigidos en el artículo 156.2.e) del texto refundido de la Ley General de la Seguridad Social, aprobado por el Real Decreto Legislativo 8/2015, de 30 de octubre.

2. Esta previsión se aplicará a los contagios del virus SARS-CoV2 producidos hasta el mes posterior a la finalización del estado de alarma, acreditando este extremo mediante el correspondiente parte de accidente de trabajo que deberá haberse expedido dentro del mismo periodo de referencia.

3. En los casos de fallecimiento, se considerará que la causa es accidente de trabajo siempre que el fallecimiento se haya producido dentro de los cinco años siguientes al contagio de la enfermedad y derivado de la misma, de conformidad con lo dispuesto en el artículo 217.2 del texto refundido de la Ley General de la Seguridad Social.

Artículo 10. *Aprobación de modificaciones presupuestarias en el presupuesto de gastos del Ministerio de Inclusión, Seguridad Social y Migraciones.*

1. Se concede un suplemento de crédito en el Ministerio de Inclusión, Seguridad Social y Migraciones por un importe de 98.840.000 euros, en la aplicación presupuestaria 19.02.000X.420.02 «Aportación del Estado al presupuesto de la Seguridad Social para financiar las prestaciones no contributivas establecidas por la Ley 26/1990, de 20 de diciembre, Pensiones, incluso para atender obligaciones de ejercicios anteriores».

2. Se concede un suplemento de crédito en el Ministerio de Inclusión, Seguridad Social y Migraciones por un importe de 272.135.370 euros en la aplicación presupuestaria 19.02.000X.420.03 «Aportación del Estado al presupuesto de la Seguridad Social para financiar las prestaciones no contributivas establecidas por la Leyes 26/1990, de 20 de diciembre y 35/2007, de 15 de noviembre. Protección familiar, incluso para atender obligaciones de ejercicios anteriores».

3. Se concede un crédito extraordinario en el Ministerio de Inclusión, Seguridad Social y Migraciones por un importe de 14.002.593.690 euros en la aplicación presupuestaria 19.02.000X.429.06 «Transferencia para equilibrar el impacto en las cuentas de la Seguridad Social derivado del COVID-19».

4. Las modificaciones anteriores se financiarán de conformidad con el artículo 46 de la Ley 6/2018, de 3 de julio, de Presupuestos Generales del Estado para 2018.

Artículo 11. *Préstamo a la Tesorería General de la Seguridad Social.*

1. Al objeto de proporcionar cobertura adecuada a las obligaciones de la Seguridad Social y posibilitar el equilibrio financiero de la misma, se concede un préstamo a la Tesorería General de la Seguridad Social por importe de 16.500.000.000 de euros. El citado

préstamo no devengará intereses, y su cancelación se producirá en un plazo máximo de diez años a partir del 1 de enero de 2021. El calendario de desembolsos de este préstamo será acordado entre la Tesorería General de la Seguridad Social y la Dirección General del Tesoro y Política Financiera.

2. Para financiar este préstamo, se autoriza un suplemento de crédito por dicho importe en el presupuesto de la Sección 19 «Ministerio de Trabajo, Migraciones y Seguridad Social», Servicio 02 «Secretaría de Estado de la Seguridad Social», Programa 291M «Dirección y Servicios Generales de Seguridad Social y Protección Social», Capítulo 8 «Activos financieros», Artículo 82 «Concesión de préstamos al Sector Público», Concepto 822 «Préstamos a la Seguridad Social para su equilibrio financiero».

3. La modificación anterior se financiará de conformidad con el artículo 46 de la Ley 6/2018, de 3 de julio, de Presupuestos Generales del Estado para el año 2018.

Artículo 12. *Presentación de la declaración del Impuesto sobre Sociedades para los contribuyentes que se ajusten para la formulación y aprobación de las cuentas anuales del ejercicio a lo dispuesto en los artículos 40 y 41 del Real Decreto-ley 8/2020, de 17 de marzo, de medidas urgentes extraordinarias para hacer frente al impacto económico y social del COVID-19.*

1. Los contribuyentes del Impuesto sobre Sociedades cuyo plazo para la formulación y aprobación de las cuentas anuales del ejercicio se ajuste a lo dispuesto en los artículos 40 y 41 del Real Decreto-ley 8/2020, de 17 de marzo, de medidas urgentes extraordinarias para hacer frente al impacto económico y social del COVID-19, presentarán la declaración del Impuesto para el período impositivo correspondiente a dicho ejercicio en el plazo previsto en el apartado 1 del artículo 124 de la Ley 27/2014, de 27 de noviembre, del Impuesto sobre Sociedades.

Si a la finalización de este último plazo, las cuentas anuales no hubieran sido aprobadas por el órgano correspondiente, la declaración se realizará con las cuentas anuales disponibles.

A estos efectos, se entenderá por cuentas anuales disponibles:

a) Para las sociedades anónimas cotizadas, las cuentas anuales auditadas a que se refiere la letra a) del aparado 1 del artículo 41 del mencionado Real Decreto-ley 8/2020.

b) Para el resto de contribuyentes, las cuentas anuales auditadas o, en su defecto, las cuentas anuales formuladas por el órgano correspondiente, o a falta de estas últimas, la contabilidad disponible llevada de acuerdo con lo previsto en el Código de Comercio o con lo establecido en las normas por las que se rijan.

2. En el caso de que la autoliquidación del Impuesto que deba resultar con arreglo a las cuentas anuales aprobadas por el órgano correspondiente difiera de la presentada con arreglo a lo dispuesto en el apartado anterior, los contribuyentes presentarán una nueva autoliquidación con plazo hasta el 30 de noviembre de 2020.

a) La nueva autoliquidación tendrá la consideración de complementaria a los efectos previstos en el artículo 122 de la Ley 58/2003, de 17 de diciembre, General Tributaria, si de ella resultase una cantidad a ingresar superior o una cantidad a devolver inferior a la derivada de la autoliquidación anterior efectuada conforme a lo dispuesto en el apartado anterior.

La cantidad a ingresar resultante devengará intereses de demora conforme a lo dispuesto en el artículo 26 de la Ley 58/2003, de 17 de diciembre, General Tributaria, desde el día siguiente a la finalización del plazo previsto en el apartado 1 del artículo 124 de la Ley 27/2014, de 27 de noviembre, del Impuesto sobre Sociedades, sin que le resulte de aplicación lo dispuesto en el artículo 27 de la Ley 58/2003, de 17 de diciembre, General Tributaria.

b) En los casos no comprendidos en la letra anterior, la nueva autoliquidación producirá efectos desde su presentación, sin que resulte de aplicación lo dispuesto en el apartado 3 del artículo 120 de la Ley 58/2003, de 17 de diciembre, General Tributaria, y en los artículos 126 y siguientes del Reglamento General de las actuaciones y los procedimientos de gestión e inspección tributaria y de desarrollo de las normas comunes de los procedimientos de aplicación de los tributos, aprobado por Real Decreto 1065/2007, de 27 de julio, ni se limiten

las facultades de la Administración para verificar o comprobar la primera y la nueva autoliquidación.

A los efectos de lo dispuesto en este apartado, no resultará de aplicación respecto de la nueva autoliquidación las limitaciones a la rectificación de las opciones a que se refiere el apartado 3 del artículo 119 de la Ley 58/2003, de 17 de diciembre, General Tributaria.

3. En el caso de devolución de cantidades derivadas de la aplicación de lo dispuesto en este artículo, se aplicará el artículo 127 de la Ley 27/2014, de 27 de noviembre, del Impuesto sobre Sociedades. A estos efectos el plazo de los 6 meses se contará a partir de la finalización del plazo establecido en el apartado anterior para la presentación de la nueva autoliquidación.

No obstante lo anterior, cuando de la rectificación a la que se refiere la letra b) del apartado anterior resulte una cantidad a devolver como consecuencia de un ingreso efectivo en la autoliquidación anterior, se devengarán intereses de demora sobre dicha cantidad desde el día siguiente a la finalización del plazo voluntario de declaración a que se refiere el apartado 1 del artículo 124 de la Ley 27/2014, de 27 de noviembre, del Impuesto sobre Sociedades, hasta la fecha en que se ordene el pago de la devolución.

4. Las autoliquidaciones presentadas por los obligados tributarios a las que se refiere este artículo podrán ser objeto de verificación y comprobación por la Administración, que practicará, en su caso, la liquidación que proceda. En particular, no se derivará ningún efecto preclusivo de las rectificaciones a las que se refiere la letra b) del apartado 2 de este artículo.

Disposición adicional primera. *Limitación del gasto en la Administración General del Estado.*

Se exceptúan de la limitación de gasto establecida en el artículo 21 del Real Decreto-ley 2/2020, de 2 de enero, por el que se aprueban medidas urgentes en materia de retribuciones en el ámbito del sector público, las medidas necesarias para la aplicación del Acuerdo entre el Ministerio del Interior, sindicatos de Policía Nacional y asociaciones profesionales de la Guardia Civil, de 12 de marzo de 2018.

Disposición adicional segunda. *Régimen aplicable a los jóvenes, nacionales de terceros países, que se encuentren en situación regular de entre los 18 y los 21 años que hayan sido empleados en el sector agrario con base en el Real Decreto-ley 13/2020, de 7 de abril, por el que se adoptan determinadas medidas urgentes en materia de empleo agrario, cuando finalice su vigencia.*

1. Tras la finalización de la vigencia del Real Decreto-ley 13/2020, de 7 de abril, por el que se adoptan determinadas medidas urgentes en materia de empleo agrario, se concederá una autorización de residencia y trabajo a aquellos jóvenes extranjeros que, con base en lo previsto en el artículo 2.1.d) del citado real decreto-ley, hayan sido contratados en el sector agrario durante la vigencia de este.

2. La autorización se solicitará por el extranjero, personalmente, mediante representación o a través de los medios telemáticos habilitados para ello, debiendo acreditar los siguientes requisitos:

a) Que ha sido contratado para una actividad continuada en el sector agrario con base en el artículo 2.1.d) del Real Decreto-ley 13/2020, de 7 de abril, y no haya desistido de la misma.

b) Que carece de antecedentes penales.

3. El plazo para presentar la solicitud será de un mes tras la finalización de la vigencia del Real Decreto-ley 13/2020, de 7 de abril, en la Delegación o Subdelegación del Gobierno en la provincia en la que se resida. El plazo máximo de resolución será de un mes. Si no se resolviera en dicho plazo, la autorización se entenderá estimada por silencio administrativo.

4. Esta autorización tendrá una vigencia de dos años, renovables por otros dos y será válida en todo el territorio nacional, sin limitación alguna por ocupación o sector de actividad y sin aplicación de la situación nacional de empleo.

5. En el plazo de un mes desde la notificación de la concesión, deberá solicitar la tarjeta de identidad de extranjero.

6. Se autoriza al órgano competente por razón de la materia del Ministerio de Inclusión, Seguridad Social y Migraciones a adoptar las medidas y dictar las instrucciones de desarrollo que considere necesarias para la ejecución de esta medida.

Disposición adicional tercera. *Ampliación del plazo previsto en el artículo 95 bis de la Ley 58/2003, de 17 de diciembre, General Tributaria.*

La publicación a que se refiere el artículo 95 bis de la Ley 58/2003, de 17 de diciembre, General Tributaria, derivada de la concurrencia a fecha 31 de diciembre de 2019 de los requisitos exigidos para la inclusión en aquel, se producirá, en todo caso, antes del 1 de octubre de 2020.

Disposición transitoria primera. *Moratorias acogidas a un Acuerdo marco sectorial y suscritas con anterioridad a la entrada en vigor esta norma.*

1. Las moratorias convencionales acogidas a un Acuerdo marco sectorial de los previstos en el artículo 6 que hayan sido suscritas por el deudor y su entidad financiera antes de la entrada en vigor de este real decreto-ley se sujetarán a lo dispuesto en este precepto.

2. La obligación de entrega previa de la información simplificada establecida en el apartado 6 del artículo 7 se considerará cumplida en las moratorias a las que hace referencia el apartado anterior cuando la entidad financiera:

a) Hubiera entregado al deudor con anterioridad a la suscripción de la moratoria la Información normalizada europea sobre el crédito al consumo que figura en el anexo II de la Ley 16/2011, de 24 de junio, de contratos de crédito al consumo, en el caso de un crédito al consumo, o la Ficha Europea de Información Normalizada (FEIN) recogida en el anexo I de la Ley 5/2019, de 15 de marzo, antes de la elevación a público prevista en el artículo 8, o bien

b) Entregue al deudor antes de la elevación a público del acuerdo de moratoria la información simplificada prevista en apartado 6 del artículo 7 junto con la información del derecho que le asiste a desistir de la moratoria en el plazo de diez días, sin que el deudor haya ejercido dicho derecho.

3. En las moratorias a las que hace referencia el apartado 1, las obligaciones de transparencia en relación con los contratos recogidas en el artículo 7 de la Ley 5/2019, de 15 de marzo, deberán cumplirse en el plazo de un mes desde la entrada en vigor de este real decreto-ley.

Disposición transitoria segunda. *Ampliación del plazo de no devengo de intereses de demora para los aplazamientos del artículo 14 del Real Decreto-ley 7/2020, de 12 de marzo, por el que se adoptan medidas urgentes para responder al impacto económico del COVID-19, y del artículo 52 del Real Decreto-ley 11/2020, de 31 de marzo, por el que se adoptan medidas urgentes complementarias en el ámbito social y económico para hacer frente al COVID-19.*

Las modificaciones del apartado 4 del artículo 14 del Real Decreto-ley 7/2020, de 12 de marzo, por el que se adoptan medidas urgentes para responder al impacto económico del COVID-19, y del apartado 6 del artículo 52 del Real Decreto-ley 11/2020, de 31 de marzo, por el que se adoptan medidas urgentes complementarias en el ámbito social y económico para hacer frente al COVID-19, se aplicarán, respectivamente, a las solicitudes de aplazamiento que se hubieran presentado a partir de la entrada en vigor de dichos Reales Decretos-leyes 7/2020, de 12 de marzo, y 11/2020, de 31 de marzo.

Disposición transitoria tercera. *Efectos de la calificación como contingencia profesional derivada de accidenten de trabajo de las enfermedades padecidas por el personal que presta servicio en centros sanitarios o socio-sanitarios como consecuencia del contagio del virus SARS-CoV2 durante el estado de alarma.*

La asistencia sanitaria prestada a los trabajadores protegidos en el artículo 9 durante la declaración del estado de alarma que, hasta la fecha de entrada en vigor de esta norma, se

ha venido considerando como derivada de contingencia común, mantendrá dicha calificación.

No obstante, una vez reconocida la contingencia profesional de la prestación en los términos del artículo 9 la asistencia sanitaria, derivada de la recaída como consecuencia del contagio del virus SARS-CoV2 durante el estado de alarma, tendrá la naturaleza de contingencia profesional.

Disposición transitoria cuarta. *Solicitudes de prestaciones por desempleo formuladas al amparo del artículo 2 del Real Decreto-ley 17/2020, de 5 de mayo, por el que se aprueban medidas de apoyo al sector cultural y de carácter tributario para hacer frente al impacto económico y social del COVID-2019, que se encuentren pendientes de resolución o que hubieran sido denegadas.*

Las solicitudes de prestaciones por desempleo formuladas al amparo de lo dispuesto en el artículo 2 del Real Decreto-ley 17/2020, de 5 de mayo, por el que se aprueban medidas de apoyo al sector cultural y de carácter tributario para hacer frente al impacto económico y social del COVID-2019, que se encuentren pendientes de resolución a la entrada en vigor del presente real decreto-ley, se resolverán de acuerdo con las normas establecidas en este último.

En el caso de que las solicitudes ya hubieran sido denegadas a la entrada en vigor del presente real decreto-ley, los interesados podrán volver a presentarlas con arreglo a lo dispuesto en este último.

Disposición derogatoria única. *Derogación normativa.*

1. Quedan derogados el apartado segundo del artículo 16 ter y el artículo 20 del Real Decreto-ley 8/2020, de 17 de marzo, de medidas urgentes extraordinarias para hacer frente al impacto económico y social del COVID-19.

2. Con efectos 1 de junio de 2020, queda derogada la disposición adicional segunda del Real Decreto-ley 15/2020, de 21 de abril, de medidas urgentes complementarias para apoyar la economía y el empleo.

Disposición final primera. *Modificación del texto refundido de la Ley del Impuesto de Transmisiones patrimoniales y Actos Jurídicos Documentados, aprobado por el Real Decreto Legislativo 1/1993, de 24 de septiembre.*

Se añade un nuevo número 29) en el apartado B) del artículo 45.I del texto refundido de la Ley del Impuesto de Transmisiones Patrimoniales y Actos Jurídicos Documentados, aprobado por el Real Decreto Legislativo 1/1993, de 24 de septiembre, que tendrá la siguiente redacción:

> «29. Las escrituras de formalización de las moratorias previstas en artículo 13.3 del Real Decreto-ley 8/2020, de 17 de marzo, de medidas urgentes extraordinarias para hacer frente al impacto económico y social del COVID-19, así como en el artículo 24.2 del Real Decreto-ley 11/2020, de 31 de marzo, por el que se adoptan medidas urgentes complementarias en el ámbito social y económico para hacer frente al COVID-19, y de las moratorias convencionales concedidas al amparo de Acuerdos marco sectoriales adoptados como consecuencia de la crisis sanitaria ocasionada por el COVID-19 previstas en el artículo 7 del Real Decreto-ley 19/2020, de 26 de mayo.»

Disposición final segunda. *Modificación de la Ley 3/2001, de 26 de marzo, de Pesca Marítima del Estado.*

El artículo 103.c) de la Ley 3/2001, de 26 de marzo, de Pesca Marítima del Estado, queda redactado como sigue:

> «c) La tenencia, la consignación, el transporte, el tránsito, el almacenamiento, la transformación, la exposición y la venta, en cualquiera de las formas previstas legalmente, de productos pesqueros prohibidos o de talla o peso inferiores a los reglamentarios. En los supuestos en que estas conductas afecten a las diferentes

especies de moluscos y se realicen en lonja o en cualquiera de los establecimientos autorizados para la primera venta, el volumen total vendido de talla o peso inferior al mínimo en un día deberá ser superior al 10 % del total comercializado para esa especie. En el caso de que este porcentaje sea inferior o igual al 10 %, y su captura se considere no intencionada se considerará infracción leve, no pudiendo ser objeto de comercialización.»

Disposición final tercera. *Modificación de la Ley 11/2015, de 18 de junio, de recuperación y resolución de entidades de crédito y empresas de servicios de inversión.*

Se modifica la letra a) del apartado 3 del artículo 55 de la Ley 11/2015, de 18 de junio, de recuperación y resolución de entidades de crédito y empresas de servicios de inversión, que queda redactada como sigue:

«a) Por finalizar el período para el que fue nombrado, en cuyo caso continuará en el ejercicio de sus funciones hasta el nombramiento de quien hubiera de sucederle.»

Disposición final cuarta. *Modificación del Real Decreto 877/2015, de 2 de octubre, de desarrollo de la Ley 26/2013, de 27 de diciembre, de cajas de ahorros y fundaciones bancarias, por el que se regula el fondo de reserva que deben constituir determinadas fundaciones bancarias; se modifica el Real Decreto 1517/2011, de 31 de octubre, por el que se aprueba el Reglamento que desarrolla el texto refundido de la Ley de Auditoría de Cuentas, aprobado por el Real Decreto Legislativo 1/2011, de 1 de julio; y se modifica el Real Decreto 1082/2012, de 13 de julio, por el que se aprueba el Reglamento de desarrollo de la Ley 35/2003, de 4 de noviembre, de Instituciones de Inversión Colectiva.*

Se añade una disposición adicional en los siguientes términos:

«Disposición adicional primera. *Suspensión de la obligación de aportar al fondo de reserva.*

Debido a los efectos económicos derivados de la pandemia COVID-19, las fundaciones bancarias a las que se refiere el artículo 2 no estarán obligadas a realizar dotaciones al fondo de reserva durante el año 2020. El plazo de constitución del fondo de reserva, previsto en el artículo 6 se suspenderá durante el año natural 2020. La suspensión de la aportación durante el año 2020 no será compensada en la aportación del año siguiente. Así, las aportaciones restantes hasta alcanzar el importe objetivo establecido en virtud del artículo 4, se distribuirán de forma lineal en el tiempo, de conformidad con el apartado 3 del artículo 6.»

Disposición final quinta. *Modificación del texto refundido de la Ley del Estatuto de los Trabajadores, aprobado por Real Decreto Legislativo 2/2015, de 23 de octubre.*

Se añade un nuevo apartado 11 al artículo 33 del texto refundido de la Ley del Estatuto de los Trabajadores, aprobado por Real Decreto Legislativo 2/2015, de 23 de octubre, con la siguiente redacción:

«11. El Fondo procederá a la instrucción de un expediente para la comprobación de la procedencia de los salarios e indemnizaciones reclamados, respetando en todo caso los límites previstos en los apartados anteriores.

Concluida la instrucción del expediente, el órgano competente dictará resolución en el plazo máximo de tres meses contados desde la presentación en forma de la solicitud. La notificación al interesado deberá ser cursada dentro del plazo de 10 días a partir de la fecha en que el acto haya sido dictado.

Transcurrido dicho plazo sin que haya recaído resolución expresa, el solicitante podrá entender estimada por silencio administrativo la solicitud de reconocimiento de las obligaciones con cargo al Fondo, sin que en ningún caso pueda obtenerse por silencio el reconocimiento de obligaciones en favor de personas que no puedan ser legalmente beneficiarias o por cuantía superior a la que resulte por aplicación de los límites previstos en los apartados anteriores. La resolución expresa posterior al vencimiento del plazo solo podrá dictarse de ser confirmatoria del reconocimiento de

la obligación, en favor de personas que puedan ser legalmente beneficiarias y dentro de los límites previstos en los apartados anteriores. En todo caso, a efectos probatorios, se podrá solicitar un certificado acreditativo del silencio producido, en el que se incluirán las obligaciones con cargo al Fondo que, dentro de los límites previstos en los apartados anteriores, deben entenderse reconocidas.

Contra dicha resolución podrá interponerse demanda ante el órgano jurisdiccional del orden social competente en el plazo de dos meses contados desde el día siguiente al de la notificación si el acto fuera expreso; si no lo fuera, dicho plazo se contará a partir del día siguiente a aquel en que deba entenderse estimada la solicitud conforme a lo establecido en el apartado anterior por silencio.»

Disposición final sexta. *Modificación del texto refundido de la Ley General de la Seguridad Social, aprobado por Real Decreto Legislativo 8/2015, de 30 de octubre.*

El segundo párrafo del apartado 1 del artículo 324 del texto refundido de la Ley General de la Seguridad Social, aprobado por Real Decreto Legislativo 8/2015, de 30 de octubre, queda redactado como sigue:

«Las limitaciones en la contratación de trabajadores por cuenta ajena a que se refiere el párrafo anterior se entienden aplicables por cada explotación agraria. En el caso de que en la explotación agraria existan dos o más titulares, en alta todos ellos en el Sistema Especial para trabajadores por cuenta propia agrarios del Régimen Especial de los Trabajadores por Cuenta Propia o Autónomos, se añadirá al número de trabajadores o jornales previstos en el párrafo anterior un trabajador más con cotización por bases mensuales, o doscientos setenta y tres jornales al año, en caso de trabajadores con cotización por jornadas reales, por cada titular de la explotación agraria, excluido el primero.»

Disposición final séptima. *Modificación del Real Decreto-ley 7/2020, de 12 de marzo, por el que se adoptan medidas urgentes para responder al impacto económico del COVID-19.*

El apartado 4 del artículo 14 del Real Decreto-ley 7/2020, de 12 de marzo, por el que se adoptan medidas urgentes para responder al impacto económico del COVID-19, queda redactado del siguiente modo:

«4. Las condiciones del aplazamiento serán las siguientes:

a) El plazo será de seis meses.

b) No se devengarán intereses de demora durante los primeros cuatro meses del aplazamiento.»

Disposición final octava. *Modificación del Real Decreto-ley 8/2020, de 17 de marzo, de medidas urgentes extraordinarias para hacer frente al impacto económico y social del COVID-19.*

El Real Decreto-ley 8/2020, de 17 de marzo, de medidas urgentes extraordinarias para hacer frente al impacto económico y social del COVID-19, queda modificado como sigue:

Uno. Se modifica el apartado 4 del artículo 17, que queda redactado como sigue:

«4. La prestación extraordinaria por cese de actividad regulada en este artículo tendrá una duración de un mes, ampliándose, en su caso, hasta el último día del mes en el que finalice el estado de alarma, en el supuesto de que este se prorrogue y tenga una duración superior al mes. El tiempo de su percepción se entenderá como cotizado, no existirá obligación de cotizar y no reducirá los períodos de prestación por cese de actividad a los que el beneficiario pueda tener derecho en el futuro.

Las cotizaciones por las que no exista obligación de cotizar serán a cargo de los presupuestos de la Seguridad Social en el caso de la aportación por contingencias comunes, de las mutuas colaboradoras o, en su caso, entidad gestora correspondiente, en el caso de la aportación por contingencias profesionales y cese de la actividad, y con cargo a los presupuestos de las entidades correspondientes en el caso del resto de aportaciones.»

Dos. Se modifica el apartado 2 del artículo 24, que queda redactado como sigue:

«2. Dicha exoneración no tendrá efectos para la persona trabajadora, manteniéndose la consideración de dicho período como efectivamente cotizado a todos los efectos, sin que resulte de aplicación lo establecido en el apartado 1 del artículo 20 de la Ley General de la Seguridad Social.»

Tres. Se modifica el apartado 3 del artículo 40, que queda redactado en los siguientes términos:

«La obligación de formular las cuentas anuales, ordinarias o abreviadas, individuales o consolidadas, en el plazo de tres meses a contar desde el cierre del ejercicio social que incumbe al órgano de gobierno o administración de una persona jurídica y, cuando fuere legalmente exigible, el informe de gestión y demás documentos exigibles según la legislación de sociedades, queda suspendida hasta el 1 de junio de 2020, reanudándose de nuevo por otros tres meses a contar desde esa fecha. No obstante lo anterior, será válida la formulación de las cuentas que realice el órgano de gobierno o administración de una persona jurídica durante el estado de alarma pudiendo igualmente realizar su verificación contable dentro del plazo legalmente previsto o acogiéndose a la prórroga prevista en el apartado siguiente.»

Cuatro. Se modifica el apartado 5 del artículo 40, que queda redactado en los siguientes términos:

«5. La junta general ordinaria, para aprobar las cuentas del ejercicio anterior, se reunirá necesariamente dentro de los dos meses siguientes a contar desde que finalice el plazo para formular las cuentas anuales.»

Cinco. El apartado 3 de la disposición adicional séptima queda redactado como sigue:

«3. Durante el plazo de un año desde la finalización del estado de alarma declarado mediante el Real Decreto 63/2020, de 14 de marzo, se establece un régimen especial para cualquier actividad de liberación voluntaria y utilización confinada con organismos modificados genéticamente que se solicite con arreglo a la Ley 9/2003, de 25 de abril, por la que se establece el régimen jurídico de la utilización confinada, liberación voluntaria y comercialización de OMG, cuando el órgano competente responsable de su tramitación considere tenga por objeto o se demuestre su utilidad para prevenir, combatir o contener agentes infecciosos, procesos o situaciones que puedan tener repercusiones para la salud, en especial referidas al COVID-19.

En tales casos, y siempre que la Comisión Nacional de Bioseguridad haya informado favorablemente por procedimiento escrito la solicitud, cuando sea preceptiva la comunicación e información pública de acuerdo con lo previsto en el Real Decreto 178/2004, de 30 de enero, el plazo de ésta será de cinco días naturales.

Finalizado dicho plazo, se procederá de inmediato a la votación correspondiente en el seno del Consejo Interministerial de Organismos Modificados Genéticamente.

En caso de acordarse la autorización, los titulares de la misma desarrollarán dichas actividades en estricto cumplimiento de las condiciones previstas en la evaluación de riesgo incluidas en su notificación e informadas favorablemente por la Comisión Nacional de Bioseguridad. Además, en el caso de que se trate de actividades de utilización confinada, la actividad solo se realizará en instalaciones previamente autorizadas para ese nivel de riesgo o superior, con arreglo a la Ley 9/2003, de 25 de abril.»

Disposición final novena. *Modificación del Real Decreto-ley 11/2020, de 31 de marzo, por el que se adoptan medidas urgentes complementarias en el ámbito social y económico para hacer frente al COVID-19.*

Uno. El artículo 21.1 del Real Decreto-ley 11/2020, de 31 de marzo, por el que se adoptan medidas urgentes complementarias en el ámbito social y económico para hacer frente al COVID-19, queda redactado como sigue:

«1. Se establecen medidas conducentes a procurar la suspensión temporal de las obligaciones contractuales derivadas de todo préstamo o crédito sin garantía hipotecaria que estuviera vigente a la fecha de entrada en vigor de este real decreto-ley, cuando esté contratado por una persona física que se encuentre en situación de vulnerabilidad económica, en la forma definida en el artículo 16, como consecuencia de la crisis sanitaria provocada por el COVID-19.

En todo caso, los contratos de arrendamiento financiero se entenderán incluidos dentro del ámbito de aplicación objetivo de la suspensión temporal a que se refiere el párrafo anterior.»

Dos. Se modifica el apartado 1 del artículo 48, que queda redactado como sigue:

«1. Las entidades de derecho público pertenecientes al sector público estatal y las mutuas colaboradoras con la Seguridad Social procurarán formular y rendir las cuentas anuales de 2019 de acuerdo con los plazos previstos en la normativa. No obstante, cuando con motivo de la declaración de estado de alarma ello no fuera posible y así fuera acordado y comunicado por el cuentadante a la Intervención General de la Administración del Estado, quedarán suspendidos los plazos previstos en la normativa que resultara de aplicación, desde la declaración de dicho estado, reanudándose su cómputo cuando desaparezca dicha circunstancia o ampliándose el plazo previsto en un periodo equivalente al de la duración efectiva del estado de alarma.»

Tres. El apartado 6 del artículo 52 queda redactado del siguiente modo:

«6. Las condiciones del aplazamiento serán las siguientes:

a) El plazo será de seis meses desde la finalización del plazo de ingreso que corresponda conforme a lo previsto en el artículo 108 del Reglamento (UE) n.º 952/2013 del Parlamento Europeo y del Consejo, de 9 de octubre de 2013, por el que se establece el código aduanero de la Unión.

b) No se devengarán intereses de demora durante los primeros cuatro meses del aplazamiento.»

Disposición final décima. *Modificación del Real Decreto-ley 13/2020, de 7 de abril, por el que se adoptan determinadas medidas urgentes en materia de empleo agrario.*

Se modifica el párrafo tercero del apartado e) del artículo 3, que queda redactado como sigue:

«Será incompatible con la prestación por nacimiento y cuidado de menor de la Seguridad Social, si bien, salvo por lo que respecta al periodo obligatorio de la madre biológica a continuación del parto, el periodo obligatorio, o la parte que restara del mismo, se podrá disfrutar desde el día siguiente a la finalización de las retribuciones previstas en el presente real decreto-ley.»

Disposición final undécima. *Modificación del Real Decreto-ley 15/2020, de 21 de abril, de medidas urgentes complementarias para apoyar la economía y el empleo.*

Se añade en la disposición adicional decimoquinta del Real Decreto-ley 15/2020, de 21 de abril, de medidas urgentes complementarias para apoyar la economía y el empleo, un nuevo apartado 5, con el siguiente texto.

«5. El notario facilitará gratuitamente al deudor una copia simple del instrumento notarial en el que se eleve unilateralmente a público el acuerdo de moratoria legal conforme a la presente disposición.»

Disposición final duodécima. *Modificación del Real Decreto-ley 17/2020, de 5 de mayo, por el que se aprueban medidas de apoyo al sector cultural y de carácter tributario para hacer frente al impacto económico y social del COVID-2019.*

El Real Decreto-ley 17/2020, de 5 de mayo, por el que se aprueban medidas de apoyo al sector cultural y de carácter tributario para hacer frente al impacto económico y social del

COVID-2019, queda modificado con efectos desde la entrada en vigor del Real Decreto-ley 17/2020, de 5 de mayo, en los términos siguientes:

Uno. Se modifican los apartados 1, 2 y 3 del artículo 2, que quedan redactados del siguiente modo:

«1. Como consecuencia de la crisis sanitaria derivada del COVID-19, con carácter excepcional y transitorio para el ejercicio 2020, se reconoce a los artistas en espectáculos públicos el acceso extraordinario a las prestaciones económicas por desempleo, en los términos previstos en el presente artículo.

El nacimiento del derecho a la prestación surtirá efectos desde el día siguiente a la fecha de presentación de la solicitud.

Se deberán cumplir los requisitos establecidos en el artículo 266 del texto refundido de la Ley General de Seguridad Social, aprobado por el Real Decreto Legislativo 8/2015, de 30 de octubre, con las especialidades que se disponen a continuación.

No será exigible encontrarse en situación de alta o asimilada al alta.

Asimismo, tampoco será exigible estar incluido en el Régimen General de la Seguridad Social en los términos previstos en el artículo 249 ter del texto refundido de la Ley General de Seguridad Social, ni al tiempo de solicitar la prestación ni durante su percepción.

La prestación será incompatible con cualquier percepción derivada de actividades por cuenta propia o por cuenta ajena, o con cualquier otra prestación, renta mínima, renta de inclusión, salario social o ayudas análogas concedidas por cualquier Administración Pública.

2. A aquellos trabajadores que, de conformidad con el apartado 3 de este artículo, acrediten los días de alta pertinentes en la Seguridad Social con prestación real de servicios en la actividad prevista en el apartado anterior, se les reconocerá en el ejercicio 2020 y a efectos de lo dispuesto en el artículo 266 del texto refundido de la Ley General de Seguridad Social, estar en situación legal de desempleo, así como tener cubierto el período mínimo de cotización, siempre que no estén percibiendo o hayan optado por la prestación contributiva por desempleo ordinaria prevista en el artículo 262 y siguientes del texto refundido de la Ley General de Seguridad Social.

3. La duración de la prestación por desempleo prevista en esta disposición estará en función de los días de alta en Seguridad Social con prestación real de servicios en dicha actividad en el año anterior a la situación legal de desempleo, con arreglo a la siguiente escala:

Días de actividad	Periodo de prestación (en días)
Desde 20 hasta 54.	120
Desde 55 en adelante.	180

A estos efectos la fecha de la situación legal de desempleo será la del 14 de marzo de 2020, fecha de entrada en vigor del Real Decreto 463/2020, de 14 de marzo, por el que se declara el estado de alarma.»

Dos. Se añade un apartado 5 al artículo 2, con la siguiente redacción:

«5. El derecho al acceso a esta prestación extraordinaria se reconocerá por una única vez.

No obstante, una vez reconocido el derecho a la percepción de la prestación por desempleo se suspenderá mientras el titular del derecho realice un trabajo por cuenta por cuenta propia o por cuenta ajena. La suspensión de dicho derecho supondrá la interrupción del abono de la prestación, que se reanudará una vez finalizado el trabajo, por el tiempo que reste del período de percepción que corresponda.»

Disposición final decimotercera. *Modificación del Real Decreto-ley 18/2020, de 12 de mayo, de medidas sociales en defensa del empleo.*

Uno. Se modifica el párrafo segundo del apartado 3 del artículo 1, que queda redactado como sigue:

> «Sin perjuicio de lo anterior, la renuncia por parte de estas empresas y entidades a los expedientes de regulación temporal de empleo o, en su caso, la suspensión o regularización del pago de las prestaciones que deriven de su modificación, se efectuará previa comunicación de estas al Servicio Público de Empleo Estatal o, en su caso, al Instituto Social de la Marina, de las variaciones en los datos contenidos en la solicitud colectiva inicial de acceso a la protección por desempleo.»

Dos. Se modifica el primer párrafo del apartado 4 del artículo 4, que queda redactado como sigue:

> «A los efectos del control de estas exoneraciones de cuotas, será suficiente la verificación de que el Servicio Público de Empleo Estatal, o en su caso, el Instituto Social de la Marina, proceda al reconocimiento de la correspondiente prestación por desempleo por el periodo de que se trate.»

Tres. Se modifica el apartado 5 del artículo 4, que queda redactado como sigue:

> «5. Las exenciones en la cotización a que se refiere este artículo no tendrán efectos para las personas trabajadoras, manteniéndose la consideración del período en que se apliquen como efectivamente cotizado a todos los efectos, sin que resulte de aplicación lo establecido en el apartado 1 del artículo 20 del texto refundido de la Ley General de la Seguridad Social.»

Disposición final decimocuarta. *Salvaguardia del rango de ciertas disposiciones reglamentarias.*

Se mantiene el rango reglamentario de la disposición adicional primera del Real Decreto 877/2015, de 2 de octubre, modificada por la disposición final cuarta de este real decreto-ley.

Disposición final decimoquinta. *Títulos competenciales.*

La presente disposición se dicta, con carácter general, al amparo del artículo 149.1.13.ª CE, en cuanto atribuye al Estado la competencia sobre bases y coordinación de la planificación general de la actividad económica.

Los artículos 1 y 9 y las disposiciones transitorias tercera y cuarta se amparan, además, en el artículo 149.1, reglas 7.ª y 17.ª, que atribuyen al Estado la competencia exclusiva sobre legislación laboral, sin perjuicio de su ejecución por los órganos de las comunidades autónomas, y sobre legislación básica y régimen económico de la Seguridad Social, sin perjuicio de la ejecución de sus servicios por las comunidades autónomas.

Los artículos 4, 5, 10, 11 y 12, las disposiciones adicionales primera y tercera y la disposición transitoria segunda se amparan, además, en el artículo 149.1.14.ª CE, en cuanto atribuye al Estado la competencia sobre Hacienda General y Deuda del Estado.

Los artículos 6, 7 y 8 y la disposición transitoria primera se dictan, además, de acuerdo con las competencias que las reglas 6.ª, 8.ª y 11.ª atribuyen al Estado sobre legislación mercantil, legislación civil, sin perjuicio de la conservación, modificación y desarrollo por las comunidades autónomas de los derechos civiles, forales o especiales, allí donde existan, y bases de la ordenación del crédito, banca y seguros y, en todo caso, las reglas relativas a la ordenación de los registros e instrumentos públicos, y las bases de las obligaciones contractuales.

El artículo 2 se ampara en lo dispuesto en el artículo 149.1.15.ª CE, que atribuye al Estado la competencia exclusiva sobre fomento y coordinación general de la investigación científica y técnica.

El artículo 3 se dicta de conformidad con el artículo 149.1.21.ª, que atribuye al Estado la competencia exclusiva en materia de telecomunicaciones.

La disposición adicional segunda se ampara en la regla 2.ª del artículo 149.1 de la Constitución Española, por la que se atribuye al Estado la competencia exclusiva en materia de nacionalidad, inmigración, emigración, extranjería y derecho de asilo.

Disposición final decimosexta. *Habilitación normativa.*

Se autoriza al Ministro de Agricultura, Pesca y Alimentación; a la Vicepresidenta Tercera del Gobierno y Ministra de Asuntos Económicos y Transformación Digital; al Ministro de Justicia; a la Ministra de Hacienda; a la Ministra de Trabajo y Economía Social; al Ministro de Cultura y Deporte; al Ministro de Ciencia e Innovación; al Ministro de Consumo, y al Ministro de Inclusión, Seguridad Social y Migraciones para dictar las normas que resulten necesarias para la aplicación y desarrollo de lo previsto en este real decreto-ley, en relación con sus respectivas materias.

Disposición final decimoséptima. *Entrada en vigor.*

El presente real decreto-ley entrará en vigor el día siguiente al de su publicación en el «Boletín Oficial del Estado».

Información relacionada

- El Real Decreto-ley 19/2020, de 26 de mayo, ha sido convalidado por Acuerdo del Congreso de los Diputados, publicado por Resolución de 10 de junio de 2020. Ref. BOE-A-2020-6022

§ 197

Real Decreto-ley 20/2020, de 29 de mayo, por el que se establece el ingreso mínimo vital

Jefatura del Estado
«BOE» núm. 154, de 1 de junio de 2020
Última modificación: 30 de septiembre de 2020
Referencia: BOE-A-2020-5493

I

España se encuentra entre los países de la Unión Europea con una distribución de la renta entre hogares más desigual. Aunque la reciente recesión económica deterioró especialmente los ingresos de los hogares con menos recursos, la alta desigualdad en España precede a los años de recesión, y la recuperación experimentada desde 2013 no la ha corregido sustancialmente. En 2018, el último año para el que Eurostat ofrece datos comparados, el coeficiente de Gini en España es casi tres puntos superior a la media de la Unión Europea, y los ingresos del veinte por ciento de los hogares de renta más baja representan solo una sexta parte de los ingresos del veinte por ciento con renta más alta, mientras en la Unión Europea esta proporción es solo de una quinta parte.

Estos altos niveles de desigualdad en España se acentúan entre las rentas más bajas de la distribución de ingresos, lo que hace que las tasas de pobreza extrema sean particularmente altas, incluso para el grado de desigualdad agregada del país. De acuerdo con la definición del INE y de Eurostat (personas que viven en hogares donde la renta disponible por unidad de consumo es inferior al 60 por ciento de la mediana de la renta nacional), en España 9,9 millones de personas (21 por ciento) en 4 millones de hogares se encuentran en riesgo de pobreza. Esta alta tasa de pobreza tiene una importante dimensión generacional, también persistente en el tiempo. Según los últimos datos de la Encuesta de Condiciones de Vida del Instituto Nacional de Estadística, más del 26 por ciento de los niños de menos de 16 años viven en hogares con ingresos inferiores al umbral de la pobreza, una situación que se agrava aún más en los hogares monoparentales, particularmente vulnerables además a la volatilidad de ingresos.

Aunque las causas de estas altas tasas de desigualdad y pobreza son múltiples, un factor común es el débil efecto redistributivo del conjunto de la intervención del Estado en España en comparación con la mayoría de los países de nuestro entorno. Dicha debilidad deriva en parte del menor desarrollo y financiación de partidas con claro impacto redistributivo (en especial la ausencia de una política estatal de garantía última de ingresos, como existe en la mayor parte de los países europeos), y en parte también por el diseño concreto que han tomado las políticas públicas.

Ante esta realidad, han sido las comunidades y ciudades con Estatuto de Autonomía las que han ido configurando diferentes modelos de políticas de rentas mínimas. Estos sistemas han desempeñado un papel muy relevante para la atención de las personas en situación de vulnerabilidad, tanto en los momentos de crisis económica como en las etapas de

crecimiento. Sin embargo, se trata de modelos muy diferentes entre sí, con variaciones muy sustanciales en su diseño, y especialmente en sus grados de cobertura y nivel de protección. El resultado ha sido una heterogeneidad significativa en el acceso a las prestaciones sociales de las personas en situación de necesidad, muchas de las cuales continúan sin ser suficientemente cubiertas por nuestro Estado del bienestar.

Estas debilidades del sistema de garantía de ingresos español han sido puestas de manifiesto de manera recurrente en informes y recomendaciones procedentes de las instituciones europeas. Así, en la recomendación del Consejo relativa al Programa Nacional de Reformas de 2018 de España, se afirma que «el impacto de las transferencias sociales en la reducción de la pobreza está por debajo de la media europea y está bajando. Los programas de garantía de rentas están marcados por grandes disparidades en las condiciones de acceso y entre regiones, y por la fragmentación de los programas destinados a diferentes grupos de individuos en búsqueda de empleo y gestionados por diferentes administraciones» (punto 12). En la Recomendación de 2019, se afirma que «la proporción de personas en riesgo de pobreza y exclusión social, así como la desigualdad de ingresos sigue estando por encima de la media de la Unión (…). La pobreza infantil, aunque se está reduciendo, sigue siendo muy alta. La capacidad de las transferencias sociales diferentes de las pensiones para reducir la pobreza sigue siendo de las más bajas de la Unión, especialmente entre los niños. El gasto social en hogares con niños como proporción del PIB es uno de los más bajos de la UE y está mal focalizado. (…) Mientras tanto, los sistemas de ingresos mínimos regionales presentan grandes disparidades en las condiciones de acceso, cobertura y suficiencia (…). Como resultado, muchos de los que están en situación de necesidad no reciben apoyo» (punto 14).

También en el marco comunitario, el Pilar Europeo de Derechos Sociales, adoptado en la Cumbre social en favor del empleo justo y el crecimiento celebrada en Gotemburgo en noviembre de 2017, pretende dar a los ciudadanos europeos unos derechos sociales nuevos y más efectivos. Este Pilar Europeo de Derechos Sociales establece veinte principios fundamentales, uno de los cuales (principio 14) está dedicado a la renta mínima, señalando que: «Toda persona que carezca de recursos suficientes tiene derecho a unas prestaciones de renta mínima adecuadas que garanticen una vida digna a lo largo de todas las etapas de la vida, así como el acceso a bienes y servicios de capacitación. Para las personas que pueden trabajar, las prestaciones de renta mínima deben combinarse con incentivos a la (re)integración en el mercado laboral».

Junto a estas recomendaciones procedentes del ámbito comunitario, múltiples estudios y reflexiones han contribuido en los últimos años al debate nacional sobre las carencias del modelo español de garantía de ingresos. Con el objeto de analizar el sistema de garantía de ingresos en nuestro país, así como sus necesidades de reforma, en el año 2016, en el marco del Programa para el Empleo y la Innovación Social de la Unión Europea (eje «Progreso»), el Gobierno de España, a través del entonces Ministerio de Sanidad, Servicios Sociales e Igualdad, elaboró el informe denominado «El sistema de garantía de ingresos en España: tendencias, resultados y necesidades de reforma». Entre otros elementos, este informe señalaba que el mapa de rentas mínimas en España se caracteriza por la diversidad territorial, debido a que su desarrollo normativo y financiación dependen de cada una de las comunidades autónomas. La diversa naturaleza de la norma, las denominaciones, flexibilidad de los requisitos de acceso o intensidad protectora dependen, en buena parte, del modelo de inclusión del territorio en términos de reconocimiento de derecho, desarrollo de planes de inclusión, compromiso institucional o participación de distintos niveles administrativos, departamentos y gestores de programas.

En febrero de 2017, el Parlamento español tomó en consideración una Iniciativa Legislativa Popular, a propuesta de los sindicatos Unión General de Trabajadores y Comisiones Obreras, con el objetivo de establecer una prestación de ingresos mínimos. Se trata de la primera propuesta relevante en este ámbito, que, sin duda, supuso un fuerte impulso para el desarrollo del ingreso mínimo vital.

El 2 de marzo de 2018, el Consejo de Ministros aprobó encargar a la Autoridad Independiente de Responsabilidad Fiscal (AIReF) la realización de un análisis sobre prestaciones de ingresos mínimos, que se materializó en un estudio titulado «Los programas de rentas mínimas en España».

Entre otros elementos, el estudio elaborado por la Autoridad Independiente de Responsabilidad Fiscal señalaba que, a diferencia de lo que ocurre en la mayoría de los países europeos, España no cuenta con una prestación que cubra el riesgo general de pobreza. Asimismo, ponía de relieve que el sistema de ingresos mínimos en España está fraccionado y presenta disparidades territoriales. Con carácter general las cuantías son bajas y falta cobertura.

El estudio advertía que los programas de rentas mínimas pueden generar desincentivos a la incorporación al mercado laboral, especialmente cuando una de las condiciones de elegibilidad es ser desempleado y que uno de los retos más complejos a los que se enfrentan estos programas es el crecimiento en todos los países del porcentaje de trabajadores que reciben remuneraciones inferiores al umbral de pobreza.

Por otra parte, con el fin de prevenir y luchar contra la pobreza y la exclusión social en España, por Acuerdo del Consejo de Ministros de 22 de marzo de 2019 se aprobó la Estrategia Nacional de Prevención y Lucha contra la Pobreza y la Exclusión Social 2019-2023. Entre otros elementos, la estrategia identifica la reducción de la desigualdad de rentas entre los principales desafíos de las sociedades europeas y en España en particular.

II

La necesidad de la puesta en marcha del ingreso mínimo vital como política destinada a corregir estos problemas se ha visto acelerada por la crisis sanitaria del COVID-19 y el estado de alarma declarado por el Real Decreto 463/2020, de 14 de marzo.

Ante la gravedad de la crisis y la rápida evolución de los contagios, el Congreso de los Diputados, previo Acuerdo del Consejo de Ministros, ha aprobado la prórroga del estado de alarma en cinco ocasiones, a través de los Reales Decretos 476/2020, de 27 de marzo, 487/2020, de 10 de abril, 492/2020, de 24 de abril, 514/2020, de 8 de mayo y 537/2020, de 22 de mayo.

Las medidas sanitarias de contención han supuesto la restricción de la movilidad y la paralización de numerosos sectores de la economía española, con el consiguiente efecto negativo para la renta de los hogares, los autónomos y las empresas.

En este contexto el Gobierno de España ha venido adoptando una serie de medidas urgentes orientadas tanto a frenar el avance de la pandemia, como a mitigar los profundos efectos económicos y sociales que la crisis sanitaria está generando en nuestro país.

Más allá del impacto directo sobre la actividad económica, la pandemia ha desembocado en una profunda crisis social, que afecta especialmente a las personas en situación de vulnerabilidad.

Las situaciones de crisis proyectan sus efectos más perjudiciales sobre la población más vulnerable e insegura, que no goza de una estabilidad permanente en sus ingresos, y que además está insuficientemente atendida por la mayor parte de las políticas sociales, vinculadas a la existencia de relaciones estables de empleo.

Por tanto, a la vista de lo expuesto anteriormente, la situación de pobreza y desigualdad existente en España y el incremento de la vulnerabilidad económica y social ocasionado por el COVID-19, exigen la puesta en marcha con carácter urgente de un mecanismo de garantía de ingresos de ámbito nacional. Este mecanismo, articulado a partir del mandato que el artículo 41 de la Constitución Española otorga al régimen público de Seguridad Social para garantizar la asistencia y prestaciones suficientes ante situaciones de necesidad, asegura un determinado nivel de rentas a todos los hogares en situación de vulnerabilidad con independencia del lugar de residencia. A esta finalidad responde la presente disposición, aprobando el ingreso mínimo vital como prestación económica de la Seguridad Social en su modalidad no contributiva.

III

Esta prestación nace con el objetivo principal de garantizar, a través de la satisfacción de unas condiciones materiales mínimas, la participación plena de toda la ciudadanía en la vida social y económica, rompiendo el vínculo entre ausencia estructural de recursos y falta de acceso a oportunidades en los ámbitos laboral, educativo, o social de los individuos. La prestación no es por tanto un fin en sí misma, sino una herramienta para facilitar la transición

de los individuos desde la exclusión social que les impone la ausencia de recursos hacia una situación en la que se puedan desarrollar con plenitud en la sociedad. Aunque la situación de privación económica que sufren las personas a las que va dirigida esta medida esté en el origen de su situación de vulnerabilidad, la forma concreta que tomará su inclusión social variará en función de las características de cada individuo: para algunos, será el acceso a oportunidades educativas, para otros, la incorporación al mercado de trabajo o, la solución a una condición sanitaria determinada. Este objetivo de inclusión condiciona de manera central el diseño de la prestación, que, incorporando las mejores prácticas internacionales, introduce un sistema de incentivos buscando evitar la generación de lo que los expertos en política social han llamado «trampas de pobreza», esto es, que la mera existencia de prestación inhiba el objetivo de inclusión social y económica de los receptores. Para aplicar este sistema de incentivos, resulta fundamental la cooperación con las comunidades autónomas y entidades locales en el despliegue de unos itinerarios de inclusión flexibles y adaptados a cada situación para los beneficiarios del ingreso mínimo vital, dado que, en el ejercicio de sus competencias, pueden acceder de manera más directa a las realidades concretas de los perceptores a través de los servicios sociales, pieza clave en la articulación del sistema. El sector privado también será copartícipe del diseño de estos itinerarios de inclusión, estableciéndose un Sello de Inclusión Social que acredite a todas aquellas empresas que ofrezcan oportunidades de empleo y formación a los perceptores del ingreso mínimo vital.

La centralidad del objetivo de inclusión que subyace a la norma exigirá que los efectos de la prestación tendrán que ser permanente y rigurosamente evaluados una vez sea puesta en marcha.

Así entendido, el ingreso mínimo vital no es una política dirigida a grupos o individuos concretos, sino que, atendiendo a aquellos que en un momento determinado sufren situaciones de exclusión y vulnerabilidad, protege de forma estructural a la sociedad en su conjunto. Esta política actuará así como un seguro colectivo frente a los retos que nuestras sociedades enfrentarán en el futuro próximo: carreras laborales más inciertas, nuevas vulnerabilidades como la puesta de manifiesto por la crisis de COVID-19, transformaciones económicas asociadas a la robotización o el cambio climático, y en general una mayor volatilidad en los ingresos y los empleos, problemas frente a los que casi nadie será inmune, pero que afectarán especialmente a los grupos sociales más vulnerables.

Con el objetivo de evitar duplicidades de cara al ciudadano y en aras de una mayor efectividad de la política, la puesta en marcha del ingreso mínimo vital exigirá también una progresiva reordenación del conjunto de ayudas estatales cuyos objetivos se solapan con los de esta nueva política. Este proceso de reajuste se iniciará con la eliminación de la actual prestación de la Seguridad Social por hijo o menor acogido a cargo sin discapacidad o con discapacidad inferior al 33 por ciento.

La progresiva reorganización de las prestaciones no contributivas que deberá abordarse en los próximos años permitirá una focalización en colectivos particularmente vulnerables que contribuya a una mayor redistribución de la renta y la riqueza en nuestro país.

El modelo de gobernanza compartida que se prefigura en esta norma, en la que de forma articulada y coordinada participan las comunidades autónomas y las entidades locales, persigue un doble objetivo. Por un lado, lograr un despliegue más efectivo de la política de cara al ciudadano. La evaluación de los programas de sostenimiento de rentas en otros contextos ha identificado como uno de los problemas recurrentes el hecho de que muchos de sus potenciales beneficiarios acaban no accediendo a ellos, bien por la complejidad de los procedimientos, la naturaleza de los colectivos a los que va dirigido, o una combinación de estos factores. La implicación de comunidades autónomas y entidades locales, con especial protagonismo de los servicios sociales, junto al papel del tercer sector, busca maximizar la capilaridad institucional para llegar por diferentes canales a todos los posibles solicitantes, con el objeto de minimizar los problemas de acceso a la política pública.

En segundo lugar, la implicación de comunidades autónomas y entidades locales en el despliegue de la política persigue consolidar la necesaria implicación de todas las instituciones en el compromiso común de lucha contra la pobreza y las desigualdades en todo el territorio, engarzando el legítimo ejercicio del autogobierno en el ámbito de las

políticas sociales de las comunidades autónomas con la provisión colectiva de una red de protección mínima y común de ingresos garantizada por la Seguridad Social.

Finalmente, la colaboración en el diseño y la gestión del ingreso mínimo vital entre el Instituto Nacional de la Seguridad Social y la Secretaría General de Objetivos y Políticas de Inclusión y Previsión Social, por parte del Ministerio de Inclusión, Seguridad Social y Migraciones, y la Agencia Estatal de Administración Tributaria, por parte del Ministerio de Hacienda, constituye un paso decisivo hacia un modelo de política social construido sobre la base de una visión integral de la Hacienda pública comprensiva tanto de los tributos como de las prestaciones monetarias, de tal forma que los ciudadanos, en función de su capacidad económica y sus necesidades vitales, sean contribuyentes en el Impuesto sobre la Renta de las Personas Físicas o perceptores de ayudas monetarias evitando redundancias, contradicciones e inequidades.

IV

Desde una perspectiva de análisis de la evolución del sistema de Seguridad Social, la creación del ingreso mínimo vital constituye un hito histórico que viene a equilibrar la configuración de un modelo integrado por una doble esfera, contributiva y no contributiva, en el que esta segunda ha sido hasta ahora un elemento secundario. De ahí la importancia de la configuración del ingreso mínimo vital como prestación no contributiva de la Seguridad Social.

A partir del artículo 41 de nuestra Constitución, la doctrina constitucional concibe la Seguridad Social como una «función del Estado» (STC 37/1994). De un lado, el Tribunal Constitucional pone de manifiesto la estrecha vinculación de este precepto con el artículo 1 del mismo texto constitucional en el que se reconoce el carácter social de nuestro Estado que propugna la justicia como valor superior de nuestro ordenamiento; así como su conexión con el artículo 9.2 en el que se recoge el mandato de promoción de la igualdad y de remoción de los obstáculos que la dificultan.

De otro lado, esta caracterización como función del Estado supone que la Seguridad Social ocupa «… una posición decisiva en el remedio de situaciones de necesidad…», con la particularidad de que la identificación de tales situaciones y el modo en el que se articula su protección se ha de hacer «… teniendo en cuenta el contexto general en que se produzcan, y en conexión con las circunstancias económicas, las disponibilidades del momento y las necesidades de los diversos grupos sociales» (STC 65/1987).

De lo anterior puede deducirse la trascendencia que para la sociedad española tiene la aprobación del ingreso mínimo vital. Porque, más allá de la dimensión coyuntural que una medida como esta tiene en el actual contexto de crisis provocado por la pandemia, la nueva prestación se integra con vocación estructural dentro de nuestro sistema de Seguridad Social reforzando decisivamente su contenido como garantía institucional «… cuya preservación se juzga indispensable para asegurar los principios constitucionales» (STC 32/1981).

V

El real decreto-ley se estructura en nueve capítulos, treinta y siete artículos, cinco disposiciones adicionales, siete disposiciones transitorias, una disposición derogatoria, once disposiciones finales y dos anexos.

El capítulo I recoge las disposiciones generales del ingreso mínimo vital, regulando el objeto, el concepto y naturaleza, así como sus características.

El principal objetivo del ingreso mínimo vital será la reducción de la pobreza, especialmente la pobreza extrema, y la redistribución de la riqueza. Al asegurar un determinado nivel de renta con independencia del lugar de residencia, esta prestación de la Seguridad Social promoverá la igualdad efectiva de todos los españoles.

El capítulo II se ocupa del ámbito subjetivo del ingreso mínimo vital.

Podrán ser beneficiarias del ingreso mínimo vital las personas que vivan solas o los integrantes de una unidad de convivencia que, con carácter general, estará formada por dos o más personas que residan en la misma vivienda y que estén unidas entre sí por consanguinidad o afinidad hasta el segundo grado, si bien se establecen excepciones para

contemplar determinados supuestos, como es el caso de las personas que sin tener vínculos familiares comparten vivienda por situación de necesidad. En todo caso, para tener la condición de beneficiario, se exigen una serie de requisitos para el acceso y el mantenimiento del derecho a la prestación.

Se regula también la figura del titular de la prestación, que serán las personas con plena capacidad de obrar que la soliciten y la perciban, en nombre propio o en nombre de una unidad de convivencia, asumiendo también, en este último caso, la representación de la unidad de convivencia.

En todo caso el derecho a la prestación se configura en función de la situación de vulnerabilidad económica. A estos efectos, se va a considerar que se da esta situación cuando el promedio mensual del conjunto de ingresos y rentas anuales computables de la persona beneficiaria individual o del conjunto de miembros de la unidad de convivencia, correspondientes al ejercicio anterior, sea al menos 10 euros inferior al nivel de renta garantizada para cada supuesto previsto, en función de las características de la persona beneficiaria individual o la unidad de convivencia, requiriéndose además que su patrimonio, excluida la vivienda habitual, sea inferior a los límites establecidos en el real decreto-ley.

Se prevé, por último, el régimen de compatibilidad del ingreso mínimo vital con el empleo, de forma que la percepción de esta prestación no desincentive la participación en el mercado laboral.

El capítulo III se ocupa de la acción protectora.

El ingreso mínimo vital es una prestación económica de periodicidad mensual que cubre la diferencia entre el conjunto de ingresos que ha recibido el hogar unipersonal o la unidad de convivencia durante el año anterior y la renta garantizada determinada por el real decreto-ley para cada supuesto, que, para el ejercicio 2020, se deduce de aplicar la escala establecida en el anexo I del real decreto-ley.

La renta garantizada para un hogar unipersonal es el equivalente al 100 por ciento del importe anual de las pensiones no contributivas de la Seguridad Social vigente en cada momento, dividido por 12. El importe de la renta garantizada se incrementa en función de la composición de la unidad de convivencia mediante la aplicación de unas escalas de incrementos.

El ingreso mínimo vital protege especialmente a los hogares monoparentales, estableciendo un complemento de monoparentalidad del 22 por ciento de la cuantía mensual de la pensión no contributiva unipersonal. Asimismo, protege de manera más intensa a la infancia, al establecer escalas de equivalencia para los menores superiores a las utilizadas habitualmente en este tipo de prestaciones.

Con el fin de garantizar un determinado nivel de ingresos a los hogares en situación de vulnerabilidad, el ingreso mínimo vital tiene carácter indefinido y se mantendrá siempre y cuando subsistan las causas que motivaron su concesión.

En este capítulo se determinan asimismo las causas de suspensión y extinción del derecho, las incompatibilidades y el reintegro de las prestaciones indebidas. Por otra parte, se definen los conceptos de renta y de patrimonio que se tendrán en cuenta para el cómputo de los ingresos y de la situación patrimonial, a partir de lo cual se determinará el derecho a la prestación del ingreso mínimo vital.

En el cómputo de ingresos quedan expresamente excluidas las prestaciones autonómicas concedidas en concepto de rentas mínimas. Por tanto, el ingreso mínimo vital se configura como una prestación «suelo» que se hace compatible con las prestaciones autonómicas que las comunidades autónomas, en el ejercicio de sus competencias estatutarias, puedan conceder en concepto de rentas mínimas, tanto en términos de cobertura como de generosidad. De esta forma, el diseño del ingreso mínimo vital, respetando el principio de autonomía política, permite a las comunidades autónomas modular su acción protectora para adecuarla a las peculiaridades de su territorio, al tiempo que preserva su papel como última red de protección asistencial.

Finalmente, se recogen los mecanismos para acreditar el cumplimiento de los requisitos de acceso a la prestación.

El capítulo IV regula el procedimiento para la solicitud, el inicio de la tramitación y resolución del ingreso mínimo vital.

Con el objeto de facilitar la presentación de la solicitud se habilitarán diferentes canales a disposición de los ciudadanos. Asimismo, se podrán suscribir convenios con las comunidades autónomas y entidades locales para la presentación de las solicitudes e iniciación y tramitación del expediente, por su proximidad y conocimiento de la realidad social de su territorio.

El Instituto Nacional de la Seguridad Social será el competente para el reconocimiento y control de la prestación, sin perjuicio de la posibilidad de suscribir convenios y de las disposiciones adicionales cuarta y quinta. La tramitación del procedimiento se realizará por medios telemáticos.

El capítulo V regula la cooperación entre las administraciones públicas.

Se contempla la promoción de estrategias de inclusión de las personas beneficiarias del ingreso mínimo vital, en coordinación con todas las administraciones involucradas. Asimismo, se prevé la firma de convenios con otros órganos de la administración, con comunidades autónomas y entidades locales, pudiendo estos convenios regir la cooperación en el procedimiento administrativo, en el desarrollo de estrategias de inclusión o en cualquier otro ámbito de relevancia para los fines del ingreso mínimo vital.

El real decreto-ley crea la Comisión de seguimiento del ingreso mínimo vital, como órgano de cooperación con las comunidades autónomas y entidades locales en materia de inclusión, así como el Consejo consultivo del ingreso mínimo vital, como órgano de consulta y participación con las entidades del Tercer Sector de Acción Social y las organizaciones sindicales y empresariales.

El capítulo VI determina el régimen de financiación del ingreso mínimo vital, que se realizará a cargo del Estado mediante la correspondiente transferencia a los presupuestos de la Seguridad Social.

Los capítulos VII y VIII establecen, respectivamente, el régimen de obligaciones y el de infracciones y sanciones.

La economía informal perjudica tanto a las personas que trabajan de esta forma, que en determinados momentos de su vida se encontrarán sin la protección social necesaria por la falta de cotización previa, como a la sociedad en su conjunto por la menor recaudación impositiva y, por tanto, la merma de la capacidad del Estado para el desarrollo de las políticas públicas.

El ingreso mínimo vital, al ser compatible con los rendimientos del trabajo y estar acompañado de un mecanismo incentivador al empleo, así como de las obligaciones de los beneficiarios de participar en las estrategias de inclusión que promueva el Ministerio de Inclusión, Seguridad Social y Migraciones, y de figurar como demandantes de empleo en caso de no trabajar, brindará la oportunidad de incorporarse a la economía formal a personas y colectivos que tradicionalmente han venido trabajando fuera de este ámbito. La incorporación al trabajo formal y el disfrute de los beneficios sociales y económicos que esto supone actuará en muchos casos como barrera para la vuelta de estas personas a la economía informal, con los beneficios individuales y colectivos que ello comporta para la sociedad en su conjunto.

En el caso del trabajo por cuenta ajena, la economía informal no sería posible sin la colaboración necesaria de aquellos empresarios que, con esta forma de actuar, persiguen eludir impuestos y reducir los costes laborales de su actividad. Por este motivo, la lucha contra la economía informal debe desarrollarse en un doble ámbito: tanto por el lado de los trabajadores, como por el lado de los empresarios que ostentan en esta ocasión la figura del cooperador necesario, sin la cual la infracción no sería posible. Por tanto, la reducción de la economía informal requiere necesariamente de la equiparación del autor de la infracción con el cooperador necesario, en este caso el empresario, a la hora de imponer la sanción.

En este sentido, el real decreto-ley establece que tanto las personas titulares y beneficiarias del derecho que hayan cometido la infracción, como aquellas otras que hubiesen cooperado en su comisión, serán responsables de las infracciones tipificadas en el real decreto-ley.

Asimismo, y con idéntica finalidad, se establecen sanciones accesorias como la extinción del derecho o la imposibilidad de resultar beneficiario a futuro, sin perjuicio del necesario reintegro de las cantidades indebidamente percibidas, para los casos de falseamiento, ocultación fraudulenta de cambios en la situación o cualquier otra actuación fraudulenta que

den lugar al acceso indebido a la prestación, a su mantenimiento o a un aumento indebido de su importe.

El capítulo IX regula el régimen de control financiero de esta prestación.

La disposición adicional primera incluye un mandato a regular reglamentariamente el Sello de Inclusión Social, con el que se distinguirá a aquellos empleadores de beneficiarios del ingreso mínimo vital que contribuyan al tránsito de los beneficiarios del ingreso mínimo vital desde una situación de riesgo de pobreza y exclusión a la participación activa en la sociedad.

La disposición adicional segunda prevé la inclusión de las prestaciones del ingreso mínimo vital en el Registro de Prestaciones Sociales Públicas.

La disposición adicional tercera regula el crédito extraordinario en el Presupuesto del Ministerio de Inclusión, Seguridad Social y Migraciones para financiar el ingreso mínimo vital en el ejercicio 2020.

La disposición adicional cuarta contempla el estudio por parte del Gobierno de la celebración de convenios con comunidades autónomas que contemplen fórmulas de gestión de la prestación.

La disposición adicional quinta regula la aplicación del real decreto-ley en los territorios forales, en atención a la especificidad de las Haciendas Forales. Así, se contempla que dichos territorios asuman las funciones y servicios que el real decreto-ley atribuye al Instituto Nacional de Seguridad Social y se prevé que, mientras no se asuman dichas funciones, se firme una encomienda de gestión.

La disposición transitoria primera determina la prestación transitoria del ingreso mínimo vital durante 2020, para los beneficiarios de la asignación económica por hijo o menor a cargo, sin discapacidad o con discapacidad inferior al 33 por ciento, que cumplan determinados requisitos y cuya asignación económica sea inferior al importe de la prestación del ingreso mínimo vital.

A partir del 31 de diciembre de 2020, los beneficiarios que mantengan los requisitos que dieron lugar al reconocimiento de la prestación transitoria, pasarán a ser beneficiarios del ingreso mínimo vital. Apreciándose en estos momentos circunstancias de extraordinaria necesidad derivadas de la crisis sanitaria que requieren su cobertura urgente, el Instituto Nacional de la Seguridad Social reconocerá la prestación transitoria de ingreso mínimo vital a los actuales beneficiarios de la prestación económica por hijo o menor a cargo del sistema de la Seguridad Social que reúnan determinados requisitos. Para la comprobación de dichos requisitos, de forma extraordinaria, como excepción al artículo 95.1 k) de la Ley 58/2003, de 17 de diciembre, General Tributaria, no se considerará necesario recabar el consentimiento para la tramitación de la prestación económica por hijo o menor a cargo, en tanto en cuanto la prestación transitoria de ingreso mínimo vital supone una mejora en la misma.

La disposición transitoria segunda regula el día a partir del cual podrán presentarse solicitudes y el momento a partir del cual se devenga la prestación.

La disposición transitoria tercera prevé un procedimiento excepcional relacionado directamente con la situación económica generada a raíz de la pandemia del COVID-19, que tiene por objeto asegurar que el ingreso mínimo vital llegue con urgencia a las personas y hogares que más lo necesitan y que más están padeciendo las consecuencias de la crisis. Así, se permite el reconocimiento de la prestación para las solicitudes cursadas durante 2020 teniendo en cuenta la situación de ingresos durante este año, en lugar de los ingresos del año anterior, al objeto de poder tener en cuenta las situaciones de vulnerabilidad generadas por las consecuencias económicas y sociales que está ocasionando el COVID-19. En particular, a efectos de acreditar provisionalmente el cumplimiento del requisito de rentas, se considerarán los ingresos que haya tenido la persona o unidad de convivencia durante este año, siempre y cuando en el ejercicio anterior no supere la mitad de los límites de patrimonio establecidos de forma general para las citadas unidades de convivencia y cuyos ingresos no superen en más del 50 por ciento de los límites establecidos para toda la unidad de convivencia en el ejercicio 2019 en los términos establecidos en el presente real decreto-ley.

La disposición transitoria cuarta prevé que, hasta el 31 de diciembre y con carácter excepcional, el control sobre el reconocimiento del derecho y de la obligación de los

expedientes de la prestación no contributiva de ingreso mínimo vital será exclusivamente la de control financiero permanente.

La urgente necesidad de proceder al pago de estas prestaciones, ante la necesidad social derivada de la crisis del COVID-19, hace que los plazos de implementación sean extraordinariamente breves, dificultando el desarrollo de los sistemas informáticos adecuados, así como reordenar los procedimientos de control.

La disposición transitoria quinta, por su parte, regula una exención del pago de precios públicos por servicios académicos universitarios del curso académico 2020/2021 para aquellos a quienes se reconozca la prestación del ingreso mínimo vital entre los meses de junio y diciembre de 2020 y, habiendo solicitado una beca de la Administración General del Estado para cursar estudios postobligatorios no la obtengan por superar los umbrales de renta y patrimonio. La situación socioeconómica provocada por la COVID-19 justifica la adopción de medidas para fomentar el acceso a la enseñanza superior pública. La obtención de una beca para la realización de estudios conducentes a la obtención de un título universitario de carácter oficial lleva aparejada, con carácter general, la exención del pago de los precios públicos por dichos servicios académicos. Sin embargo, el contexto actual demanda medidas extraordinarias para evitar el abandono escolar de personas que se hayan visto gravemente afectadas por la pandemia.

La disposición transitoria sexta regula el régimen de financiación del ingreso mínimo vital durante 2020, especificando que se dotarán, mediante modificación presupuestaria, los créditos presupuestarios que resulten adecuados para la financiación del ingreso mínimo vital.

La disposición transitoria séptima regula la integración de la prestación por hijo o menor a cargo en la prestación del ingreso mínimo vital. A partir de la entrada en vigor de este real decreto-ley no podrán presentarse nuevas solicitudes para la asignación económica por hijo o menor a cargo sin discapacidad o con discapacidad inferior al 33 por ciento, sin perjuicio de las personas beneficiarias que a 31 de diciembre de 2020 no cumplan los requisitos para ser beneficiarios del ingreso mínimo vital podrán ejercer el derecho de opción para volver a la asignación económica por hijo o menor a cargo del sistema de la Seguridad Social.

Asimismo, se precisa el régimen transitorio aplicable a las personas beneficiarias de la asignación económica por hijo o menor a cargo sin discapacidad o con discapacidad inferior al 33 por ciento.

La disposición derogatoria única dispone la derogación de cuantas normas se opongan a lo dispuesto en el presente real decreto-ley.

La disposición final primera modifica el Real Decreto 397/1996, de 1 de marzo, por el que se regula el registro de prestaciones sociales públicas, al objeto de que se incorpore desde el momento de su puesta en marcha la prestación económica del ingreso mínimo vital.

La disposición final segunda modifica la Ley 47/2003, de 26 de noviembre, General Presupuestaria, para incluir la prestación del ingreso mínimo vital dentro de la relación de créditos incluidos en los Presupuestos de la Seguridad Social que se consideran ampliables en la cuantía resultante de las obligaciones que se reconozcan y liquiden.

La disposición final tercera modifica el texto refundido de la Ley de garantías y uso racional de los medicamentos y productos sanitarios, aprobado por Real Decreto Legislativo 1/2015, de 24 de julio, para incluir a las personas beneficiarias del ingreso mínimo vital entre las personas que se encuentran exentas de la aportación de los usuarios a la prestación farmacéutica ambulatoria.

La disposición final cuarta modifica el texto refundido de la Ley General de la Seguridad Social, aprobado por Real Decreto Legislativo 8/2015, de 30 de octubre, al objeto de incluir la prestación del ingreso mínimo dentro de la acción protectora del sistema de la Seguridad Social y de incorporar las necesarias obligaciones de facilitación de datos para el reconocimiento, gestión y supervisión de la prestación por parte del Ministerio de Hacienda, comunidades autónomas, diputaciones forales, Ministerio del Interior, mutuas colaboradoras con la Seguridad Social, Instituto de Mayores y Servicios Sociales y organismos competentes autonómicos. Asimismo, se suprime la asignación económica por hijo o menor a cargo sin discapacidad o con discapacidad inferior al 33 por ciento, pues esta prestación se integrará en el ingreso mínimo vital.

La disposición final quinta modifica la Ley 6/2018, de 3 de julio, de Presupuestos Generales del Estado para el año 2018, para la creación de la Tarjeta Social Digital, con el objetivo de mejorar y coordinar las políticas de protección social impulsadas por las diferentes administraciones públicas.

La disposición final sexta pretende incentivar la participación de las entidades locales en la iniciación e instrucción del procedimiento del ingreso mínimo vital, posibilitando que los gastos que se deriven del desarrollo de estas funciones se puedan financiar con cargo al superávit previsto al cierre del ejercicio, y previendo que a efectos de determinar en relación con el ejercicio 2020 la situación de incumplimiento de las reglas de estabilidad presupuestaria se tendrá en consideración, con carácter excepcional, si aquella ha estado causada por estos gastos.

La disposición final séptima autoriza al Gobierno para actualizar los valores, escalas y porcentajes del real decreto-ley, cuando, atendiendo a la evolución de las circunstancias sociales y económicas y de las situaciones de vulnerabilidad, así como a las evaluaciones periódicas de la AIReF, se aprecie la necesidad de dicha modificación con el fin de que la prestación pueda mantener su acción protectora dirigida a prevenir el riesgo de pobreza, lograr la inclusión social y suplir las carencias de recursos económicos para la cobertura de necesidades básicas.

La disposición final octava recoge la cláusula de salvaguardia para la modificación que se efectúa del Real Decreto 397/1996, de 1 de marzo, por el que se regula el registro de prestaciones sociales públicas, con el fin de que el ingreso mínimo vital se incorpore en dicho registro desde el momento de su puesta en marcha.

La disposición final novena establece el título competencial y la disposición final décima introduce una habilitación para desarrollo reglamentario.

Finalmente, la disposición final decimoprimera determina la entrada en vigor del real decreto-ley, que tendrá lugar el mismo día de su publicación en el «Boletín Oficial del Estado».

VI

La adopción de medidas de carácter económico mediante real decreto-ley ha sido avalada por el Tribunal Constitucional siempre que concurra una motivación explícita y razonada de la necesidad –entendiendo por tal que la coyuntura económica exige una rápida respuesta– y la urgencia –asumiendo como tal que la dilación en el tiempo de la adopción de la medida de que se trate mediante una tramitación por el cauce normativo ordinario podría generar algún perjuicio.

El real decreto-ley constituye un instrumento constitucionalmente lícito, siempre que el fin que justifica la legislación de urgencia, sea, tal como reiteradamente ha exigido nuestro Tribunal Constitucional (sentencias 6/1983, de 4 de febrero, F. 5; 11/2002, de 17 de enero, F. 4, 137/2003, de 3 de julio, F. 3 y 189/2005, de 7 julio, F. 3), subvenir a una situación concreta, dentro de los objetivos gubernamentales, que por razones difíciles de prever requiere una acción normativa inmediata en un plazo más breve que el requerido por la vía normal o por el procedimiento de urgencia para la tramitación parlamentaria de las leyes.

El impacto económico y social que la crisis sanitaria ocasionada por el COVID-19 está ejerciendo sobre las personas en situación de vulnerabilidad, y el riesgo de cronificación y aumento de la pobreza en el futuro si no se adoptan medidas con carácter inmediato, ponen de manifiesto la concurrencia de los motivos que justifican la extraordinaria y urgente necesidad de adoptar la norma reguladora del ingreso mínimo vital.

Aunque todavía es muy pronto para disponer de datos estadísticos sobre el impacto de la COVID-19 en las tasas de pobreza de nuestro país, informes y comunicados emitidos por algunas instituciones ponen de manifiesto que la pérdida de ingresos motivada por la emergencia sanitaria ha afectado más intensamente a los hogares que antes de la crisis ya tenían ingresos muy bajos.

En este sentido, Cáritas alerta de los efectos sociales que esta emergencia sanitaria creada por el coronavirus puede producir en las familias en situación de pobreza y exclusión que, según datos de Fundación Fomento de Estudios Sociales y Sociología Aplicada (FOESSA), es de 8,5 millones de personas, el 18,4% de la población española. De entre los 8,5 millones de personas que se encuentran en exclusión social, hay un grupo de 1,8

millones de personas que acumulan tal cantidad de problemas y necesidades que serán las primeras en notar el parón de nuestra economía.

Por su parte, Cruz Roja señala que más de 12 millones personas en España, más del 26% de la población, se encuentran en riesgo de pobreza o exclusión social, siendo las que actualmente se encuentran aisladas y en confinamiento las que están viviendo una situación de mayor vulnerabilidad.

Desde la Federación Española de Bancos de Alimentos (FESBAL), indican que como consecuencia de la anterior crisis económica llegaron a atender a un millón setecientas mil personas en los peores años, más del doble de las que atendían hasta entonces, y temen que ahora la situación acabe siendo muy parecida o incluso peor. En apenas un par de meses la demanda de alimentos se ha disparado un 30%.

Porque en el actual escenario de contención y prevención del COVID-19 tan urgente y necesario es atajar la epidemia y evitar su propagación para proteger la salud pública, como también lo es adoptar medidas de contenido económico y social para afrontar sus consecuencias en la ciudadanía, en particular, en los colectivos vulnerables.

En esta línea de razonamiento, y siguiendo la doctrina constitucional (STC 61/2018), cabe argumentar que el recurso al decreto-ley para la creación del ingreso mínimo vital tiene una doble motivación cada una de las cuales, por sí sola, serviría para justificar la iniciativa.

Por un lado, nos recuerda la citada sentencia que el uso del decreto-ley se ha venido aceptando en situaciones que se han calificado como «coyunturas económicas problemáticas». Y parece evidente que la magnitud de la tragedia por la pérdida de vidas humana y las devastadoras consecuencias sociales y económicas derivadas de la necesaria adopción de medidas para la contención de la pandemia justifican suficientemente la actuación normativa de urgencia.

Pero también ha admitido, por otro lado, «… que el hecho de que se considere una reforma estructural no impide, por sí sola, la utilización de la figura del decreto-ley, pues el posible carácter estructural del problema que se pretende atajar no excluye que dicho problema pueda convertirse en un momento dado en un supuesto de extraordinaria y urgente necesidad, que justifique la aprobación de un decreto-ley, lo que deberá ser determinado atendiendo a las circunstancias concurrentes en cada caso (STC 137/2011, FJ 6; reiterado en SSTC 183/2014, FJ 5; 47/2015, FJ 5, y 139/2016, FJ 3)». Tal apreciación parece particularmente aplicable a una iniciativa como esta en la que se incorpora una nueva prestación, con un número potencial de beneficiarios muy importante, al sistema de Seguridad Social, verdadera columna vertebral de nuestro Estado social y democrático de derecho.

En suma, dentro del juicio político o de oportunidad que corresponde al Gobierno (SSTC 61/2018, de 7 de junio, FJ 4; 142/2014, de 11 de septiembre, FJ 3), los motivos de oportunidad que acaban de exponerse justifican amplia y razonadamente la adopción de la presente norma, al responder a la finalidad legítima de aprobar medidas que contribuyan a abordar de forma inmediata el gravísimo impacto económico y social provocado por el COVID-19 (SSTC 29/1982, de 31 de mayo, FJ 3; 111/1983, de 2 de diciembre, FJ 5; 182/1997, de 20 de octubre, FJ 3).

Debe señalarse también que este real decreto-ley no afecta al ordenamiento de las instituciones básicas del Estado, a los derechos, deberes y libertades de los ciudadanos regulados en el Título I de la Constitución, al régimen de las comunidades autónomas ni al Derecho electoral general.

A la vista de lo expuesto anteriormente, concurren las circunstancias de extraordinaria y urgente necesidad que exige el artículo 86 de la Constitución Española como presupuestos habilitantes para recurrir al instrumento jurídico del real decreto-ley.

Este real decreto-ley responde a los principios de necesidad, eficacia, proporcionalidad, seguridad jurídica, transparencia, y eficiencia, tal y como exige la Ley 39/2015, de 1 de octubre, del Procedimiento Administrativo Común de las Administraciones Públicas. A estos efectos se pone de manifiesto el cumplimiento de los principios de necesidad y eficacia dado el interés general en el que se fundamentan las medidas que se establecen, siendo el real decreto-ley el instrumento más adecuado para garantizar su consecución.

La norma es acorde con el principio de proporcionalidad al contener la regulación imprescindible para la consecución de los objetivos previamente mencionados. Igualmente,

se ajusta al principio de seguridad jurídica, siendo coherente con el resto del ordenamiento jurídico.

En relación con el principio de eficiencia, este real decreto-ley no impone cargas administrativas que no estén justificadas para la consecución de sus fines.

Se exceptúan los trámites de consulta pública y de audiencia e información públicas, conforme el artículo 26.11 de la Ley 50/1997, de 27 de noviembre, del Gobierno.

No obstante, con el fin de garantizar la coordinación y la adecuación de la norma a la realidad territorial, se ha llevado a cabo un intenso diálogo con las comunidades y ciudades autónomas, así como con la Federación Española de Municipios y Provincias. Asimismo, se ha incluido en el diálogo social con los agentes sociales y se ha desarrollado un amplio proceso de consulta con numerosas entidades del Tercer Sector de Acción Social.

Este real decreto-ley se dicta al amparo de lo dispuesto en el artículo 149.1.1.ª, 13.ª, 14.ª, 17.ª y 18.ª de la Constitución Española, que atribuye al Estado la competencia exclusiva sobre la regulación de las condiciones básicas que garanticen la igualdad de todos los españoles en el ejercicio de los derechos y en el cumplimiento de los deberes constitucionales; bases y coordinación de la planificación general de la actividad económica; hacienda general y deuda del Estado; legislación básica y régimen económico de la Seguridad Social; y bases del régimen jurídico de las administraciones públicas y el procedimiento administrativo común.

En su virtud, haciendo uso de la autorización contenida en el artículo 86 de la Constitución Española, a propuesta del Ministro de Inclusión, Seguridad Social y Migraciones y del Vicepresidente Segundo del Gobierno y Ministro de Derechos Sociales y Agenda 2030, y previa deliberación del Consejo de Ministros en su reunión del día 29 de mayo de 2020,

DISPONGO:

CAPÍTULO I

Disposiciones generales

Artículo 1. *Objeto.*

El presente real decreto-ley tiene por objeto la creación y regulación del ingreso mínimo vital como prestación dirigida a prevenir el riesgo de pobreza y exclusión social de las personas que vivan solas o integradas en una unidad de convivencia, cuando se encuentren en una situación de vulnerabilidad por carecer de recursos económicos suficientes para la cobertura de sus necesidades básicas.

Artículo 2. *Concepto y naturaleza.*

1. El ingreso mínimo vital se configura como el derecho subjetivo a una prestación de naturaleza económica que garantiza un nivel mínimo de renta a quienes se encuentren en situación de vulnerabilidad económica en los términos que se definen en el presente real decreto-ley. A través de este instrumento se persigue garantizar una mejora de oportunidades reales de inclusión social y laboral de las personas beneficiarias.

2. En desarrollo del artículo 41 de la Constitución Española, y sin perjuicio de las ayudas que puedan establecer las comunidades autónomas en el ejercicio de sus competencias, el ingreso mínimo vital forma parte de la acción protectora del sistema de la Seguridad Social como prestación económica en su modalidad no contributiva.

Artículo 3. *Características.*

El ingreso mínimo vital presenta las siguientes características:

a) Garantiza un nivel mínimo de renta mediante la cobertura de la diferencia existente entre la suma de los recursos económicos de cualquier naturaleza de que disponga la persona beneficiaria individual o, en su caso, los integrantes de una unidad de convivencia, y la cuantía de renta garantizada para cada supuesto en los términos del artículo 10.

b) Se articula en su acción protectora diferenciando según se dirija a un beneficiario individual o a una unidad de convivencia, en este caso, atendiendo a su estructura y características específicas.

c) Es una prestación cuya duración se prolongará mientras persista la situación de vulnerabilidad económica y se mantengan los requisitos que originaron el derecho a su percepción.

d) Se configura como una red de protección dirigida a permitir el tránsito desde una situación de exclusión a una de participación en la sociedad. Contendrá para ello en su diseño incentivos al empleo y a la inclusión, articulados a través de distintas fórmulas de cooperación entre administraciones.

e) Es intransferible. No podrá ofrecerse en garantía de obligaciones, ni ser objeto de cesión total o parcial, compensación o descuento, retención o embargo, salvo en los supuestos y con los límites previstos en el artículo 44 del texto refundido de la Ley General de la Seguridad Social, aprobado por Real Decreto Legislativo 8/2015, de 30 de octubre.

CAPÍTULO II

Ámbito subjetivo de aplicación

Artículo 4. *Personas beneficiarias.*

1. Podrán ser beneficiarias del ingreso mínimo vital:

a) Las personas integrantes de una unidad de convivencia en los términos establecidos en este real decreto-ley.

b) Las personas de al menos 23 años y menores de 65 años o mayores de dicha edad cuando no sean beneficiaros de pensión de jubilación, que viven solas, o que, compartiendo domicilio con una unidad de convivencia en los supuestos del párrafo primero del artículo 6.3, no se integran en la misma, siempre que concurran las siguientes circunstancias:

1.º No estar unidas a otra por vínculo matrimonial o como pareja de hecho salvo las que hayan iniciado los trámites de separación o divorcio o las que se encuentren en otras circunstancias que puedan determinarse reglamentariamente, a las que no se les exigirá el cumplimiento de esta circunstancia.

2.º No formar parte de otra unidad de convivencia, de conformidad con lo previsto en el presente real decreto-ley.

No se exigirá el cumplimiento de los requisitos de edad, ni los previstos en los apartados 1.º y 2.º de esta letra, en los supuestos de mujeres víctimas de violencia de género o de trata de seres humanos y explotación sexual.»

2. No podrán ser beneficiarias de la prestación del ingreso mínimo vital las personas usuarias de una prestación de servicio residencial, de carácter social, sanitario o sociosanitario, con carácter permanente y financiada con fondos públicos, salvo en el supuesto de mujeres víctimas de violencia de género o víctimas de trata de seres humanos y explotación sexual, así como otras excepciones que se establezcan reglamentariamente.

3. Las personas beneficiarias deberán cumplir los requisitos de acceso a la prestación establecidos en el artículo 7, así como las obligaciones para el mantenimiento del derecho establecidas en el artículo 33.

Artículo 5. *Titulares del ingreso mínimo vital.*

1. Son titulares de esta prestación las personas con plena capacidad de obrar que la soliciten y la perciban, en nombre propio o en nombre de una unidad de convivencia. En este último caso, la persona titular asumirá la representación de la citada unidad.

La solicitud deberá ir firmada, en su caso, por todos los integrantes de la unidad de convivencia mayores de edad que no se encuentren incapacitados judicialmente.

2. Las personas titulares, cuando estén integradas en una unidad de convivencia, deberán tener una edad mínima de 23 años, o ser mayores de edad o menores emancipados en caso de tener hijos o menores en régimen de guarda con fines de adopción o acogimiento familiar permanente.

En caso de no integrarse en una unidad de convivencia, la edad mínima de la persona titular será de 23 años, salvo en los supuestos de mujeres víctimas de violencia de género o víctimas de trata de seres humanos y explotación sexual, en los que se exigirá que la persona titular sea mayor de edad.

3. En el supuesto de que en una unidad de convivencia existieran varias personas que pudieran ostentar tal condición, será considerada titular la persona a la que se le reconozca la prestación solicitada en nombre de la unidad de convivencia.

4. En los términos que se establezcan reglamentariamente, la entidad gestora podrá acordar el pago de la prestación a otro de los miembros de la unidad de convivencia distintos del titular.

5. En un mismo domicilio podrá haber un máximo de dos titulares.

Artículo 6. *Unidad de convivencia.*

1. Se considera unidad de convivencia la constituida por todas las personas que residan en un mismo domicilio y que estén unidas entre sí por vínculo matrimonial, como pareja de hecho o por vínculo hasta el segundo grado de consanguinidad, afinidad, adopción, y otras personas con las que convivan en virtud de guarda con fines de adopción o acogimiento familiar permanente.

A efectos de lo establecido en este artículo, se considerará pareja de hecho la constituida con análoga relación de afectividad a la conyugal con al menos dos años de antelación, por quienes, no hallándose impedidos para contraer matrimonio, no tengan vínculo matrimonial con otra persona y hayan convivido de forma estable y notoria con carácter inmediato a la solicitud de la prestación y con una duración ininterrumpida no inferior a cinco años.

El fallecimiento de alguna de las personas que constituyen la unidad de convivencia no alterará la consideración de tal, aunque dicho fallecimiento suponga la pérdida, entre los supérstites, de los vínculos previstos en el apartado anterior.

2. Como excepción al apartado anterior, también tendrán la consideración de unidad de convivencia a los efectos previstos en esta norma:

a) La constituida por una persona víctima de violencia de género que haya abandonado su domicilio familiar habitual acompañada de sus hijos o menores en régimen de guarda con fines de adopción o acogimiento familiar permanente y sus familiares hasta el segundo grado por consanguinidad, afinidad o adopción.

b) La constituida por una persona acompañada de sus hijos o menores en régimen de guarda con fines de adopción o acogimiento familiar permanente y sus familiares hasta el segundo grado por consanguinidad, afinidad o adopción, que haya iniciado los trámites de separación o divorcio.

c) La formada por dos o más personas de al menos 23 años que, sin mantener entre sí una relación de las consignadas en este precepto, habiten en un mismo domicilio, cuando al menos una de ellas tenga una discapacidad valorada en un porcentaje igual o superior al 65 por ciento y no sea beneficiaria de pensión de invalidez no contributiva o de incapacidad permanente, o tenga más de 65 años y no sea beneficiaria de pensión de jubilación contributiva o no contributiva o se trate de persona declarada en situación de exclusión por el órgano competente de la correspondiente comunidad autónoma o entidad local, así como aquellas otras situaciones determinadas reglamentariamente en las que sea necesaria la convivencia en el mismo domicilio.

3. En los casos en los que una persona comparta vivienda con una unidad de convivencia formada por personas con vínculos de parentesco o análogos, se entenderá que no forma parte de esta a efectos de la prestación, considerándose la existencia de una unidad de convivencia constituida por los miembros de la familia o relación análoga por una parte, y de una persona beneficiaria individual por otra si esta reúne los requisitos del artículo 4.1.b).

Cuando varias personas sin vínculos de parentesco o análogos entre sí, compartan vivienda con una unidad de convivencia formada por personas con vínculos de parentesco o análogos, se considerará la existencia de dos unidades de convivencia, una formada por las

personas que carecen de vínculo entre sí y cumplan los requisitos indicados en el apartado anterior y otra constituida por los miembros de la familia o relación análoga.

4. Se considerará que no rompe la convivencia la separación transitoria por razón de estudios, trabajo, tratamiento médico, rehabilitación u otras causas similares.

A tal efecto, es requisito para la consideración de integrante de la unidad de convivencia la residencia efectiva, legal y continuada en España.

5. En ningún caso una misma persona podrá formar parte de dos o más unidades de convivencia.

6. Cuando se acredite, mediante título jurídico o mediante certificado de los servicios sociales que correspondan, el uso exclusivo de una determinada zona del domicilio por una unidad de convivencia integrada al menos por un menor o persona con discapacidad, dicha zona de uso exclusivo será considerada domicilio a los efectos previstos en este real decreto-ley.

7. Si en virtud de un contrato queda acreditado el uso individualizado, por una persona sola o por una unidad de convivencia, de una habitación en establecimiento hotelero o similar, será considerado domicilio a los efectos previstos en esta norma.

Lo establecido en el párrafo anterior no será aplicable a los pactos o acuerdos entre los convivientes sobre el uso del domicilio o de determinadas zonas del mismo, sin contraprestación económica.

Artículo 7. *Requisitos de acceso.*

1. Todas las personas beneficiarias, estén o no integradas en una unidad de convivencia, deberán cumplir los siguientes requisitos:

a) Tener residencia legal y efectiva en España y haberla tenido de forma continuada e ininterrumpida durante al menos el año inmediatamente anterior a la fecha de presentación de la solicitud. No se exigirá este plazo respecto de:

1.º Los menores incorporados a la unidad de convivencia por nacimiento, adopción, guarda con fines de adopción o acogimiento familiar permanente.

2.º Las personas víctimas de trata de seres humanos y de explotación sexual

3.º Las mujeres víctimas de violencia de género.

A efectos del mantenimiento del derecho a esta prestación, se entenderá que una persona tiene su residencia habitual en España aun cuando haya tenido estancias en el extranjero, siempre que estas no superen los noventa días naturales a lo largo de cada año natural o cuando la ausencia del territorio español esté motivada por causas de enfermedad debidamente justificadas.

b) Encontrarse en situación de vulnerabilidad económica por carecer de rentas, ingresos o patrimonio suficientes, en los términos establecidos en el artículo 8.

c) Haber solicitado las pensiones y prestaciones públicas vigentes que se determinen reglamentariamente, a las que pudieran tener derecho. En todo caso, quedan exceptuados los salarios sociales, rentas mínimas de inserción o ayudas análogas de asistencia social concedidas por las comunidades autónomas.

2. Las personas beneficiarias a las que se refiere el artículo 4.1.b), que sean menores de 30 años en la fecha de la solicitud del ingreso mínimo vital, deberán acreditar haber vivido de forma independiente en España, durante al menos los tres años inmediatamente anteriores a la indicada fecha.

A los efectos del párrafo anterior, se entenderá que una persona ha vivido de forma independiente siempre que acredite que su domicilio ha sido distinto al de sus progenitores, tutores o acogedores durante los tres años inmediatamente anteriores a la solicitud, y en dicho periodo hubiere permanecido durante al menos doce meses, continuados o no, en situación de alta en cualquiera de los regímenes que integran el sistema de la Seguridad Social, incluido el de Clases Pasivas del Estado, o en una mutualidad de previsión social alternativa al Régimen Especial de la Seguridad Social de los Trabajadores por Cuenta Propia o Autónomos.

Las personas beneficiarias a las que se refiere el artículo 4.1.b), que sean mayores de 30 años en la fecha de la solicitud, deberán acreditar que, durante el año inmediatamente

anterior a dicha fecha, su domicilio en España ha sido distinto al de sus progenitores, tutores o acogedores.

Los requisitos previstos en los párrafos anteriores no se exigirán a las personas que por ser víctimas de violencia de género hayan abandonado su domicilio habitual, a las que hayan iniciado los trámites de separación o divorcio o a las que se encuentren en otras circunstancias que puedan determinarse reglamentariamente.

3. Cuando las personas beneficiarias formen parte de una unidad de convivencia, se exigirá que la misma esté constituida, en los términos del artículo 6, durante al menos el año anterior a la presentación de la solicitud, de forma continuada.

Este requisito no se exigirá en los casos de nacimiento, adopción, guarda con fines de adopción o acogimiento familiar permanente de menores, en los supuestos a) y b) del artículo 6.2, en los supuestos de mujeres víctimas de violencia de género o víctimas de trata de seres humanos y explotación sexual, o en otros supuestos justificados, que puedan determinarse reglamentariamente.

4. Los requisitos relacionados en los apartados anteriores deberán cumplirse en el momento de presentación de la solicitud o al tiempo de solicitar su revisión, y mantenerse al dictarse la resolución y durante el tiempo de percepción del ingreso mínimo vital.

Artículo 8. *Situación de vulnerabilidad económica.*

1. Para la determinación de la situación de vulnerabilidad económica a la que se refiere el artículo 7, se tomará en consideración la capacidad económica de la persona solicitante beneficiaria individual o, en su caso, de la unidad de convivencia en su conjunto, computándose los recursos de todos sus miembros.

2. Se apreciará que concurre este requisito cuando el promedio mensual del conjunto de ingresos y rentas anuales computables de la persona beneficiaria individual o del conjunto de miembros de la unidad de convivencia, correspondientes al ejercicio anterior, en los términos establecidos en el artículo 18, sea inferior, al menos en 10 euros, a la cuantía mensual de la renta garantizada con esta prestación que corresponda en función de la modalidad y del número de miembros de la unidad de convivencia en los términos del artículo 10.

A efectos de este real decreto-ley, no computarán como ingresos los salarios sociales, rentas mínimas de inserción o ayudas análogas de asistencia social concedidas por las comunidades autónomas, y otros ingresos y rentas de acuerdo con lo previsto en el artículo 18.

3. No se apreciará que concurre este requisito cuando la persona beneficiaria individual sea titular de un patrimonio valorado, de acuerdo con los criterios que se contemplan en el artículo 18 de este real decreto-ley, en un importe igual o superior a tres veces la cuantía correspondiente de renta garantizada por el ingreso mínimo vital para una persona beneficiaria individual. En el caso de las unidades de convivencia, se entenderá que no concurre este requisito cuando sean titulares de un patrimonio valorado en un importe igual o superior a la cuantía resultante de aplicar la escala de incrementos que figura en el anexo II.

Igualmente quedarán excluidos del acceso al ingreso mínimo vital, independientemente de la valoración del patrimonio, las personas beneficiarias individuales o las personas que se integren en una unidad de convivencia en la que cualquiera de sus miembros sea administrador de derecho de una sociedad mercantil que no haya cesado en su actividad.

4. Con el fin de que la percepción del ingreso mínimo vital no desincentive la participación en el mercado laboral, la percepción del ingreso mínimo vital será compatible con las rentas del trabajo o la actividad económica por cuenta propia de la persona beneficiaria individual o, en su caso, de uno o varios miembros de la unidad de convivencia en los términos y con los límites que reglamentariamente se establezcan. En estos casos, se establecerán las condiciones en las que la superación en un ejercicio de los límites de rentas establecidos en el punto 2 del presente artículo por esta causa no suponga la pérdida del derecho a la percepción del ingreso mínimo vital en el ejercicio siguiente. Este desarrollo reglamentario, en el marco del diálogo con las organizaciones empresariales y sindicales más representativas, prestará especial atención a la participación de las personas con discapacidad y las familias monoparentales.

5. Reglamentariamente se podrán establecer, para supuestos excepcionales de vulnerabilidad que sucedan en el mismo ejercicio, los supuestos y condiciones en los que podrán computar los ingresos y rentas del ejercicio en curso a los efectos de acceso a esta prestación.

CAPÍTULO III

Acción protectora

Artículo 9. *Prestación económica.*

El ingreso mínimo vital consistirá en una prestación económica que se fijará y se hará efectiva mensualmente en los términos establecidos en este real decreto-ley y en sus normas de desarrollo.

Artículo 10. *Determinación de la cuantía.*

1. La cuantía mensual de la prestación de ingreso mínimo vital que corresponde a la persona beneficiaria individual o a la unidad de convivencia vendrá determinada por la diferencia entre la cuantía de la renta garantizada, según lo establecido en el apartado siguiente, y el conjunto de todas las rentas e ingresos de la persona beneficiaria o de los miembros que componen esa unidad de convivencia del ejercicio anterior, en los términos establecidos en los artículos 8, 13 y 17, siempre que la cuantía resultante sea igual o superior a 10 euros mensuales.

2. A los efectos señalados en el apartado anterior, se considera renta garantizada:

a) En el caso de una persona beneficiaria individual, la cuantía mensual de renta garantizada ascenderá al 100 por ciento del importe anual de las pensiones no contributivas fijada anualmente en la ley de presupuestos generales del estado, dividido por doce.

b) En el caso de una unidad de convivencia la cuantía mensual de la letra a) se incrementará en un 30 por ciento por cada miembro adicional a partir del segundo hasta un máximo del 220 por ciento.

c) A la cuantía mensual establecida en la letra b) se sumará un complemento de monoparentalidad equivalente a un 22 por ciento de la cuantía establecida en la letra a) en el supuesto de que la unidad de convivencia sea monoparental. A los efectos de determinar la cuantía de la prestación, se entenderá por unidad de convivencia monoparental la constituida por un solo adulto que conviva con uno o más descendientes hasta el segundo grado menores de edad sobre los que tenga la guarda y custodia exclusiva, o que conviva con uno o más menores en régimen de acogimiento familiar permanente o guarda con fines de adopción cuando se trata del único acogedor o guardador, o cuando el otro progenitor, guardador o acogedor se encuentre ingresado en prisión o en un centro hospitalario por un periodo ininterrumpido igual o superior a un año.

En el supuesto de que los descendientes o menores referidos en el párrafo anterior convivan exclusivamente con sus progenitores o, en su caso, con sus abuelos o guardadores o acogedores, se reconocerá el mismo complemento, cuando uno de estos tenga reconocido un grado 3 de dependencia, la incapacidad permanente absoluta o la gran invalidez. También se entenderá como unidad de convivencia monoparental, a efectos de la percepción del indicado complemento, la formada exclusivamente por una mujer que ha sufrido violencia de género, de acuerdo con la Ley Orgánica 1/2004, de 28 de diciembre, de medidas de protección integral contra la violencia de género, y uno o más descendientes hasta el segundo grado, menores de edad, sobre los que tenga la guarda y custodia o, en su caso, uno o más menores en régimen de acogimiento familiar permanente o guarda con fines de adopción.

3. Reglamentariamente se determinará el posible incremento de las cuantías fijadas en los párrafos anteriores cuando se acrediten gastos de alquiler de la vivienda habitual superiores al 10 por ciento de la renta garantizada que corresponda, en su cuantía anual, en función del tamaño y configuración de la unidad de convivencia.

4. Cuando los mismos hijos o menores o mayores incapacitados judicialmente formen parte de distintas unidades familiares en supuestos de custodia compartida establecida

judicialmente, se considerará, a efectos de la determinación de la cuantía de la prestación, que forman parte de la unidad donde se encuentren domiciliados.

5. Para el ejercicio 2020, la cuantía anual de renta garantizada en el caso de una persona beneficiaria individual asciende a 5.538 euros. Para la determinación de la cuantía aplicable a las unidades de convivencia, se aplicará la escala establecida en el anexo I sobre la base de la cuantía correspondiente a una persona beneficiaria individual.

Artículo 11. *Derecho a la prestación y pago.*

1. El derecho a la prestación del ingreso mínimo vital nacerá a partir del primer día del mes siguiente al de la fecha de presentación de la solicitud.

2. El pago será mensual y se realizará mediante transferencia bancaria, a una cuenta del titular de la prestación, de acuerdo con los plazos y procedimientos establecidos en el Reglamento general de la gestión financiera de la Seguridad Social, aprobado por el Real Decreto 696/2018, de 29 de junio.

Artículo 12. *Duración.*

1. El derecho a percibir la prestación económica del ingreso mínimo vital se mantendrá mientras subsistan los motivos que dieron lugar a su concesión y se cumplan los requisitos y obligaciones previstos en este real decreto-ley.

2. Sin perjuicio de lo anterior, todas las personas beneficiarias, integradas o no en una unidad de convivencia, estarán obligadas a poner en conocimiento de la entidad gestora competente, en el plazo de treinta días naturales, aquellas circunstancias que afecten al cumplimiento de los requisitos o de las obligaciones establecidos en este real decreto-ley.

Artículo 13. *Modificación y actualización de la cuantía de la prestación.*

1. El cambio en las circunstancias personales de la persona beneficiaria del ingreso mínimo vital, o de alguno de los miembros de la unidad de convivencia, podrá comportar la disminución o el aumento de la prestación económica mediante la revisión correspondiente por la entidad gestora.

2. La modificación de las circunstancias personales tendrá efectos a partir del día primero del mes siguiente al de la fecha en que se hubiera producido el hecho causante de la modificación, siendo de aplicación lo dispuesto en el artículo 129 del texto refundido de la Ley General de la Seguridad Social, aprobado por Real Decreto Legislativo 8/2015, de 30 de octubre.

3. En cualquier caso, la cuantía de la prestación se actualizará con efectos del día 1 de enero de cada año, tomando como referencia los ingresos anuales computables del ejercicio anterior. Cuando la variación de los ingresos anuales computables del ejercicio anterior motivara la extinción de la prestación, esta surtirá igualmente efectos a partir del día 1 de enero del año siguiente a aquél al que correspondan dichos ingresos.

Artículo 14. *Suspensión del derecho.*

1. El derecho al ingreso mínimo vital se suspenderá por las siguientes causas:

a) Pérdida temporal de alguno de los requisitos exigidos para su reconocimiento.

b) Incumplimiento temporal por parte de la persona beneficiaria, del titular o de algún miembro de su unidad de convivencia de las obligaciones asumidas al acceder a la prestación.

c) Cautelarmente en caso de indicios de incumplimiento por parte de la persona beneficiaria, del titular o de algún miembro de su unidad de convivencia de los requisitos establecidos o las obligaciones asumidas al acceder a la prestación, cuando así se resuelva por parte de la entidad gestora.

En todo caso, se procederá a la suspensión cautelar en el caso de traslado al extranjero por un periodo, continuado o no, superior a noventa días naturales al año, sin haber comunicado a la entidad gestora con antelación el mismo ni estar debidamente justificado.

d) Incumplimiento de las condiciones asociadas a la compatibilidad del ingreso mínimo vital con las rentas del trabajo o la actividad económica por cuenta propia a que se refiere el artículo 8.4, de acuerdo con lo que se establezca reglamentariamente.

e) Cualquier otra causa que se determine reglamentariamente.

2. La suspensión del derecho al ingreso mínimo vital implicará la suspensión del pago de la prestación a partir del primer día del mes siguiente a aquel en que se produzcan las causas de suspensión o a aquel en el que se tenga conocimiento por la entidad gestora competente y sin perjuicio de la obligación de reintegro de las cantidades indebidamente percibidas. La suspensión se mantendrá mientras persistan las circunstancias que hubieran dado lugar a la misma.

Si la suspensión se mantiene durante un año, el derecho a la prestación quedará extinguido.

3. Desaparecidas las causas que motivaron la suspensión del derecho, se procederá de oficio o a instancia de parte a reanudar el derecho siempre que se mantengan los requisitos que dieron lugar a su reconocimiento. En caso contrario, se procederá a la modificación o extinción del derecho según proceda.

4. La prestación se devengará a partir del día 1 del mes siguiente a la fecha en que hubieran decaído las causas que motivaron la suspensión.

Artículo 15. *Extinción del derecho.*

1. El derecho a la prestación de ingreso mínimo vital se extinguirá por las siguientes causas:

a) Fallecimiento de la persona titular. No obstante, cuando se trate de unidades de convivencia, cualquier otro miembro que cumpla los requisitos establecidos en el artículo 6, podrá presentar una nueva solicitud en el plazo de tres meses a contar desde el día siguiente a la fecha del fallecimiento para el reconocimiento, en su caso, de un nuevo derecho a la prestación en función de la nueva composición de la unidad de convivencia. Los efectos económicos del derecho que pueda corresponder a la unidad de convivencia en función de sus nuevas circunstancias se producirán a partir del día primero del mes siguiente a la fecha del fallecimiento, siempre que se solicite dentro del plazo señalado.

b) Pérdida definitiva de alguno de los requisitos exigidos para el mantenimiento de la prestación.

c) Resolución recaída en un procedimiento sancionador, que así lo determine.

d) Salida del territorio nacional sin comunicación ni justificación a la entidad gestora durante un periodo, continuado o no, superior a noventa días naturales al año.

e) Renuncia del derecho.

f) Suspensión de un año en los términos del artículo 14.2.

g) Incumplimiento reiterado de las condiciones asociadas a la compatibilidad del ingreso mínimo vital con las rentas del trabajo o la actividad económica por cuenta propia a que se refiere el artículo 8.4, de acuerdo con lo que se establezca reglamentariamente.

h) Cualquier otra causa que se determine reglamentariamente.

2. La extinción del derecho a la prestación producirá efectos desde el primer día del mes siguiente a la fecha en que concurran las causas extintivas.

Artículo 16. *Incompatibilidad del ingreso mínimo vital con la asignación por hijo o menor a cargo.*

La percepción de la prestación de ingreso mínimo vital será incompatible con la percepción de la asignación económica por hijo o menor a cargo, sin discapacidad o con discapacidad inferior al 33 por ciento, cuando exista identidad de causantes o beneficiarios de esta.

En el supuesto de que la cuantía de la prestación de ingreso mínimo vital sea superior a la de la asignación económica por hijo o menor a cargo referida en el párrafo anterior, se reconocerá el derecho a la prestación de ingreso mínimo vital. Dicho reconocimiento extinguirá el derecho a la asignación por hijo o menor a cargo.

En el supuesto de que la cuantía de la prestación de ingreso mínimo vital sea inferior a la de la asignación económica por hijo o menor a cargo, y el interesado optara por la primera, su reconocimiento extinguirá el derecho a la asignación económica por hijo o menor a cargo. Si optara por la asignación económica por hijo o menor a cargo, se denegará por esta causa la solicitud de la prestación de ingreso mínimo vital.

Artículo 17. *Reintegro de prestaciones indebidamente percibidas.*

1. El Instituto Nacional de la Seguridad Social podrá revisar de oficio, en perjuicio de los beneficiarios, los actos relativos a la prestación de ingreso mínimo vital, siempre que dicha revisión se efectúe dentro del plazo máximo de cuatro años desde que se dictó la resolución administrativa que no hubiere sido impugnada. Asimismo, en tal caso podrá de oficio declarar y exigir la devolución de las prestaciones indebidamente percibidas.

La entidad gestora, podrá proceder en cualquier momento a la rectificación de errores materiales o de hecho y los aritméticos, así como las revisiones motivadas por la constatación de omisiones o inexactitudes en las declaraciones del beneficiario, así como a la reclamación de las cantidades que, en su caso, se hubieran percibido indebidamente por tal motivo.

En supuestos distintos a los indicados en los párrafos anteriores, la revisión en perjuicio de los beneficiarios se efectuará de conformidad con el artículo 146 de la Ley 36/2011, de 10 de octubre, reguladora de la jurisdicción social.

2. Cuando mediante resolución se acuerde la extinción o la modificación de la cuantía de la prestación como consecuencia de un cambio en las circunstancias que determinaron su cálculo y no exista derecho a la prestación o el importe a percibir sea inferior al importe percibido, los beneficiarios de la prestación vendrán obligados a reintegrar las cantidades indebidamente percibidas, mediante el procedimiento establecido en el Real Decreto 148/1996, de 5 de febrero, por el que se regula el procedimiento especial para el reintegro de las prestaciones de la Seguridad Social indebidamente percibidas, y en el Reglamento General de Recaudación de la Seguridad Social, aprobado por el Real Decreto 1415/2004, de 11 de junio.

Serán responsables solidarios del reintegro de las prestaciones indebidamente percibidas los beneficiarios y todas aquellas personas que en virtud de hechos, omisiones, negocios o actos jurídicos participen en la obtención de una prestación de forma fraudulenta.

Serán exigibles a todos los responsables solidarios el principal, los recargos e intereses que deban exigirse a ese primer responsable, y todas las costas que se generen para el cobro de la deuda.

3. En los supuestos previstos en los apartados anteriores, transcurrido el plazo de ingreso en periodo voluntario sin pago de la deuda, se aplicarán los correspondientes recargos y comenzará el devengo de intereses de demora, sin perjuicio de que estos últimos solo sean exigibles respecto del período de recaudación ejecutiva. En los supuestos que se determinen reglamentariamente, la entidad gestora podrá acordar compensar la deuda con las mensualidades del ingreso mínimo vital hasta un determinado porcentaje máximo de cada mensualidad.

Artículo 18. *Cómputo de los ingresos y patrimonio.*

1. El cómputo de los ingresos del ejercicio anterior se llevará a cabo atendiendo a las siguientes reglas:

a) Con carácter general las rentas se computarán por su valor íntegro, excepto las procedentes de actividades económicas, de arrendamientos de inmuebles o de regímenes especiales, que se computarán por su rendimiento neto.

b) Los rendimientos procedentes de actividades económicas, las ganancias patrimoniales generadas en el ejercicio y de los regímenes especiales, se computarán por la cuantía que se integra en la base imponible del Impuesto sobre la Renta de las Personas Físicas o normativa foral correspondiente según la normativa vigente en cada período.

c) Cuando el beneficiario disponga de bienes inmuebles arrendados, se tendrán en cuenta sus rendimientos como ingresos menos gastos, antes de cualquier reducción a la que tenga derecho el contribuyente, y ambos determinados, conforme a lo dispuesto al efecto en

la normativa reguladora del Impuesto sobre la Renta de las Personas Físicas, o normativa foral correspondiente, aplicable a las personas que forman la unidad de convivencia. Si los inmuebles no estuviesen arrendados, los ingresos computables se valorarán según las normas establecidas para la imputación de rentas inmobiliarias en la citada normativa y correspondiente norma foral.

d) Computará como ingreso el importe de las pensiones y prestaciones, contributivas o no contributivas, públicas o privadas.

e) Se exceptuarán del cómputo de rentas:

1.º Los salarios sociales, rentas mínimas de inserción o ayudas análogas de asistencia social concedidas por las comunidades autónomas.

2.º Las prestaciones y ayudas económicas públicas finalistas que hayan sido concedidas para cubrir una necesidad específica de cualquiera de las personas integrantes de la unidad de convivencia, tales como becas o ayudas para el estudio, ayudas por vivienda, ayudas de emergencia, y otras similares.

3.º Las rentas exentas a las que se refieren los párrafos b), c), d), i), j), n), q), r), s), t) e y) del artículo 7 de la Ley 35/2006, de 28 de noviembre, del Impuesto sobre la Renta de las Personas Físicas y de modificación parcial de las leyes de los Impuestos sobre Sociedades, sobre la Renta de no Residentes y sobre el Patrimonio.

2. Para el cómputo de ingresos se tendrán en cuenta los obtenidos por los beneficiarios durante el ejercicio anterior a la solicitud. El importe de la prestación será revisado cada año teniendo en cuenta la información de los ingresos del ejercicio anterior. Para determinar en qué ejercicio se han obtenido los ingresos se adoptará el criterio fiscal.

3. Para la determinación de los rendimientos mensuales de las personas que forman la unidad de convivencia se computa el conjunto de rendimientos o ingresos de todos los miembros, de acuerdo con lo establecido en la Ley 35/2006, de 28 de noviembre, del Impuesto sobre la Renta de las Personas Físicas y de modificación parcial de las leyes de los Impuestos sobre Sociedades, sobre la Renta de no Residentes y sobre el Patrimonio.

No se computarán las rentas previstas en el apartado 1.e). A la suma de ingresos detallados anteriormente se restará el importe del Impuesto sobre la renta devengado y las cotizaciones sociales.

4. Se considera patrimonio la suma de los activos no societarios, sin incluir la vivienda habitual, y el patrimonio societario neto, tal como se definen en los siguientes apartados.

5. Los activos no societarios son la suma de los siguientes conceptos:

a) Los inmuebles, excluida la vivienda habitual.

b) Las cuentas bancarias y depósitos.

c) Los activos financieros en forma de valores, seguros y rentas y las participaciones en Instituciones de Inversión Colectiva.

d) Las participaciones en planes, fondos de pensiones y sistemas alternativos similares.

6. El patrimonio societario neto incluye el valor de las participaciones en el patrimonio de sociedades en las que participen de forma directa o indirecta alguno de los miembros de la unidad de convivencia, con excepción de las valoradas dentro de los activos no societarios.

7. Los activos no societarios se valorarán de acuerdo con los siguientes criterios:

a) Los activos inmobiliarios de carácter residencial de acuerdo con el valor de referencia de mercado al que se hace referencia en al artículo 3.1 y la disposición final tercera del texto refundido de la Ley del Catastro Inmobiliario, aprobado por el Real Decreto Legislativo 1/2004, de 5 de marzo, y, en ausencia de este valor, por el valor catastral del inmueble.

b) El resto de activos inmobiliarios, bien sean de carácter urbano, bien sean de carácter rústico, de acuerdo con el valor catastral del inmueble.

c) Las cuentas bancarias y depósitos, los activos financieros y las participaciones, por su valor a 31 de diciembre consignado en las últimas declaraciones tributarias informativas disponibles cuyo plazo reglamentario de declaración haya finalizado en el momento de presentar la solicitud.

8. El patrimonio societario se valorará, para cada uno de los miembros de la unidad de convivencia, aplicando los porcentajes de participación en el capital de las sociedades no incluidas dentro de los activos no societarios, al valor del patrimonio neto de dichas

sociedades y de las que pertenezcan directa o indirectamente a estas consignado en las últimas declaraciones tributarias para las que haya finalizado el ejercicio fiscal para todos los contribuyentes.

Artículo 19. *Acreditación de los requisitos.*

1. La identidad tanto de las personas solicitantes como de las que forman la unidad de convivencia, se acreditará mediante el documento nacional de identidad en el caso de los españoles o el libro de familia o certificado literal de nacimiento, en el caso de los menores de 14 años que no tengan documento nacional de identidad, y mediante el documento de identidad de su país de origen o de procedencia, o el pasaporte, en el caso de los ciudadanos extranjeros.

2. La residencia legal en España se acreditará mediante la inscripción en el registro central de extranjeros, en el caso de nacionales de los Estados miembros de la Unión Europea, Espacio Económico Europeo o la Confederación Suiza, o con tarjeta de familiar de ciudadano de la Unión o autorización de residencia, en cualquiera de sus modalidades, en el caso de extranjeros de otra nacionalidad.

3. El domicilio en España se acreditará con el certificado de empadronamiento.

4. La existencia de la unidad de convivencia se acreditará con el libro de familia, certificado del registro civil, y con los datos obrantes en los Padrones municipales relativos a los inscritos en la misma vivienda. A estos efectos el Instituto Nacional de la Seguridad Social tendrá acceso a la base de datos de coordinación de los Padrones municipales del Instituto Nacional de Estadística para la confirmación de los requisitos exigidos.

No obstante, cuando de la misma no pueda deducirse la coincidencia con los datos que se hayan hecho constar en la solicitud de la prestación se solicitará la aportación del correspondiente certificado de empadronamiento, histórico y colectivo del período requerido en cada supuesto, referidos a los domicilios donde residen o han residido los miembros de la unidad de convivencia, expedido por el Ayuntamiento en virtud de lo establecido en el artículo 83.3 del Reglamento de Población y Demarcación Territorial de las Entidades Locales.

Tanto los datos obtenidos del Instituto Nacional de Estadística como, en su caso, el certificado de empadronamiento citado, servirán igualmente para acreditar la existencia de la unidad de convivencia a que se refiere el artículo 6.2.c) o de que el solicitante a que se refiere el artículo 4.1.b) vive solo o compartiendo domicilio con una unidad de convivencia de la que no forma parte.

A los efectos de los datos relativos al Padrón municipal de conformidad con lo previsto en los párrafos anteriores, no se requerirá el consentimiento de las personas empadronadas en el domicilio del solicitante.

La existencia de pareja de hecho se acreditará mediante certificación de la inscripción en alguno de los registros específicos existentes en las comunidades autónomas o ayuntamientos del lugar de residencia o documento público en el que conste la constitución de dicha pareja. Tanto la mencionada inscripción como la formalización del correspondiente documento público deberán haberse producido con una antelación mínima de dos años con respecto a la fecha de la solicitud de la prestación.

El inicio de los trámites de separación o divorcio, o su existencia, se acreditará con la presentación de la demanda o con la correspondiente resolución judicial.

5. La acreditación de haber vivido de forma independiente respecto a los progenitores, tutores o acogedores, durante al menos tres años conforme lo previsto en el artículo 7.2, se efectuará mediante los datos facilitados por el Instituto Nacional de Estadística o, en su caso, el certificado de empadronamiento histórico y colectivo en el que consten todas las personas empadronadas en el domicilio del solicitante durante dicho periodo, de conformidad con lo previsto en el apartado 4.

A los efectos de los datos relativos al padrón municipal de conformidad con lo previsto en el apartado anterior, no se requerirá el consentimiento de las personas empadronadas en el domicilio del solicitante.

6. La condición de víctima de violencia de género se acreditará por cualquiera de los medios establecidos en el artículo 23 de la Ley Orgánica 1/2004, de 28 de diciembre, de Medidas de Protección Integral contra la Violencia de Género.

La condición de víctima de trata de seres humanos y de explotación sexual se acreditará a través de un informe emitido por los servicios públicos encargados de la atención integral a estas víctimas o por los servicios sociales, así como por cualquier otro medio de acreditación que se determine reglamentariamente.

7. Los requisitos de ingresos y patrimonio establecidos en el presente real decreto-ley, para el acceso y mantenimiento de la prestación económica de ingreso mínimo vital, se realizará por la entidad gestora conforme a la información que se recabe por medios telemáticos de la Agencia Estatal de Administración Tributaria y en las Haciendas Tributarias Forales de Navarra y de los territorios históricos del País Vasco. A tales efectos, se tomará como referencia la información que conste en esas Haciendas Públicas respecto del ejercicio anterior a aquel en el que se realiza esa actividad de reconocimiento o control, o en su defecto, la información que conste más actualizada en dichas administraciones públicas.

En su solicitud, cada interesado autorizará expresamente a la administración que tramita su solicitud para que recabe sus datos tributarios de la Agencia Estatal de Administración Tributaria, de los órganos competentes de las comunidades autónomas, de la Hacienda Foral de Navarra o diputaciones forales del País Vasco y de la Dirección General del Catastro Inmobiliario, conforme al artículo 95.1.k) de la Ley 58/2003, de 17 de diciembre, General Tributaria o, en su caso, en la normativa foral aplicable.

Lo dispuesto en el párrafo anterior se entiende sin perjuicio de la cesión de datos tributarios legalmente prevista con ocasión de la colaboración en el descubrimiento de fraudes en la obtención y disfrute de prestaciones a la Seguridad Social de apartado 1.c) del citado artículo 95 de la Ley 58/2003, de 17 de diciembre, General Tributaria o, en su caso, en la normativa foral aplicable.

8. En ningún caso será exigible al solicitante la acreditación de hechos, datos o circunstancias que la Administración de la Seguridad Social deba conocer por sí misma, tales como la situación del beneficiario en relación con el sistema de la Seguridad Social; o la percepción por los miembros de la unidad de convivencia de otra prestación económica que conste en el Registro de Prestaciones Sociales Públicas.

Artículo 20. *Cesión de datos y confidencialidad de los mismos.*

1. En el suministro de información en relación con los datos de carácter personal que se deba efectuar a la Administración de la Seguridad Social para la gestión de esta prestación, será de aplicación lo previsto en los apartados 1 y 2 del artículo 71 del texto refundido de la Ley General de la Seguridad Social, aprobado por Real Decreto Legislativo 8/2015, de 30 de octubre. El suministro de información no requerirá el consentimiento previo del interesado, ni de las personas que formen parte de la unidad de convivencia, por ser un tratamiento de datos de los referidos en los artículos 6.1 e) y 9.2 h) del Reglamento (UE) 2016/679 del Parlamento Europeo y del Consejo, de 27 de abril de 2016, relativo a la protección de las personas físicas en lo que respecta al tratamiento de datos personales y a la libre circulación de estos datos y por el que se deroga la Directiva 95/46/CE.

2. Todas las personas y todos los organismos que intervengan en cualquier actuación referente al ingreso mínimo vital quedan obligados a la reserva de datos en los términos establecidos en el artículo 77 del texto refundido de la Ley General de la Seguridad Social.

3. Las administraciones públicas actuantes tomarán las medidas oportunas para que, en el curso del procedimiento administrativo, quede garantizada la confidencialidad de los datos suministrados por los solicitantes para la gestión de la prestación y estará obligada a cumplir con la legislación vigente en materia de protección de datos.

4. Las resoluciones de las prestaciones de ingreso mínimo vital se comunicaran por el Instituto Nacional de la Seguridad Social, sin necesidad del consentimiento previo del titular de los datos personales, a las comunidades autónomas y entidades locales a través de la adhesión a los procedimientos informáticos con los requisitos establecidos por el Instituto Nacional de la Seguridad Social, con la finalidad de facilitar la información estrictamente necesaria para el reconocimiento y control de las prestaciones competencia de dichas administraciones. La información facilitada no podrá ser utilizada con ninguna otra finalidad si no es con el consentimiento del interesado. Todo ello en aplicación de los artículos 5.1.b) y c) y 6 del Reglamento (UE) n.º 2016/679 y del artículo 8 de la Ley Orgánica 3/2018 de 5 de diciembre, de Protección de Datos Personales y garantía de los derechos digitales.

En las condiciones establecidas en el párrafo anterior, se comunicaran las resoluciones de las prestaciones del ingreso mínimo vital a los órganos competentes de la Administración General del Estado, de las comunidades autónomas y, en su caso, a las corporaciones locales, para la realización de aquellas actividades que, en el marco de la colaboración y cooperación, deban realizar dichas administraciones, en materia de gestión y control del ingreso mínimo vital que corresponde al Instituto Nacional de la Seguridad Social.

Asimismo, en las condiciones establecidas en el primer párrafo, el Instituto Nacional de la Seguridad Social podrá comunicar de forma telemática, sin el consentimiento previo del titular de los datos personales, la información que resulte necesaria sobre el ingreso mínimo vital a las instituciones y organismos públicos que lo soliciten para que puedan realizar, dentro del ámbito de sus competencias, actuaciones derivadas de la aplicación del ingreso mínimo vital.

CAPÍTULO IV

Procedimiento

Artículo 21. *Normas de procedimiento.*

Sin perjuicio de las particularidades previstas en el presente real decreto-ley, será de aplicación lo previsto en el artículo 129 del texto refundido de la Ley General de la Seguridad Social, aprobado por Real Decreto Legislativo 8/2015, de 30 de octubre.

Artículo 22. *Competencia del Instituto Nacional de la Seguridad Social y colaboración interadministrativa.*

1. La competencia para el reconocimiento y el control de la prestación económica no contributiva de la Seguridad Social corresponde al Instituto Nacional de la Seguridad Social, sin perjuicio de lo dispuesto en el segundo apartado de este artículo y en las disposiciones adicionales cuarta y quinta.

2. Las comunidades autónomas y entidades locales podrán iniciar el expediente administrativo cuando suscriban con el Instituto Nacional de la Seguridad Social, en los términos previstos en la Ley 40/2015, de 1 de octubre, de Régimen Jurídico del Sector Público, el oportuno convenio que les habilite para ello.

En el marco del correspondiente convenio suscrito con el Instituto Nacional de Seguridad Social, podrá acordarse que, iniciado el expediente por la respectiva administración, la posterior tramitación y gestión previas a la resolución del expediente se efectúe por la administración que hubiere incoado el procedimiento.

3. El ejercicio de las funciones citadas en el apartado anterior no requerirá, en ningún caso, los informes previos que establece el artículo 7.4 de la Ley 7/1985, de 2 de abril, Reguladora de las Bases del Régimen Local.

Artículo 23. *Iniciación del procedimiento.*

El acceso a la prestación económica prevista en la presente ley se realizará previa solicitud de la persona interesada, según lo previsto en el artículo siguiente.

Artículo 24. *Solicitud.*

1. La solicitud se realizará en el modelo normalizado establecido al efecto, acompañada de la documentación necesaria para justificar el cumplimiento de los requisitos establecidos en este real decreto-ley y en sus normas de desarrollo.

Dicha solicitud se presentará, preferentemente, en la sede electrónica de la Seguridad Social o a través de aquellos otros canales de comunicación telemática que el Instituto Nacional de la Seguridad Social tenga habilitados al efecto, sin perjuicio de lo que pueda establecerse en el marco de los convenios a los que se refiere el artículo 29.

2. No obstante, respecto de los documentos que no se encuentren en poder de la administración, si no pueden ser aportados por el interesado en el momento de la solicitud, se incluirá la declaración responsable del solicitante en la que conste que se obliga a presentarlos durante la tramitación del procedimiento.

3. Para acreditar el valor del patrimonio, así como de las rentas e ingresos computables a los efectos de lo previsto en el presente real decreto-ley, y los gastos de alquiler, del titular del derecho y de los miembros de la unidad de convivencia, el titular del ingreso mínimo vital y los miembros de la unidad de convivencia cumplimentarán la declaración responsable que, a tal efecto, figurará en el modelo normalizado de solicitud.

Artículo 25. *Tramitación.*

1. Una vez recibida la solicitud de la prestación, el órgano competente, con carácter previo a la admisión de la misma, procederá a comprobar si los beneficiarios que vivan solos o formando parte de una unidad de convivencia, en función de los datos declarados en la solicitud presentada, cumplen el requisito de vulnerabilidad previsto en el artículo 7.1.b).

Frente a la resolución de inadmisión, que deberá ser dictada en el plazo de 30 días, se podrá interponer reclamación administrativa previa en materia de prestaciones de Seguridad Social, de acuerdo con lo establecido en el artículo 71 de la Ley 36/2011, de 10 de octubre, reguladora de la jurisdicción social, y cuyo objeto se limitará a conocer sobre la causa de inadmisión.

La admisión de la solicitud no obstará a su desestimación si, durante la instrucción del procedimiento, la entidad gestora efectuara nuevas comprobaciones que determinaran el incumplimiento del requisito de vulnerabilidad previsto en el artículo 7.1.b).

2. Admitida a trámite la solicitud, procederá iniciar la instrucción del procedimiento administrativo en orden a comprobar el cumplimiento de los requisitos determinantes del reconocimiento de la prestación.

3. El Instituto Nacional de la Seguridad Social procederá a dictar resolución, y a notificar la misma a la persona solicitante, en el plazo máximo de seis meses desde la fecha de entrada en su registro de la solicitud.

Transcurrido dicho plazo sin que se hubiera notificado resolución expresa, se entenderá desestimada.

4. En el supuesto de que con posterioridad a la solicitud el interesado no hubiera aportado la documentación a que se hubiera obligado en la declaración responsable prevista en el artículo 24.2, con carácter previo a dictar resolución la entidad gestora le requerirá a tal efecto. En este caso, quedará suspendido el procedimiento durante el plazo máximo de tres meses. Si transcurrido dicho plazo no hubiere presentado la documentación requerida, se producirá la caducidad del procedimiento.

Artículo 26. *Supervisión del cumplimiento de requisitos.*

1. El Instituto Nacional de la Seguridad Social comprobará el cumplimiento de los requisitos y obligaciones de la persona titular y demás personas que integren la unidad de convivencia.

Para ello verificará, entre otros, que quedan acreditados los requisitos relativos a la identidad del solicitante y de todas las personas que integran la unidad de convivencia, a la residencia legal y efectiva en España de este y de los miembros de la unidad de convivencia en la que se integrara, residencia efectiva de los miembros de la unidad de convivencia en el domicilio, la composición de la unidad de convivencia, relación de parentesco y pareja de hecho, rentas e ingresos, patrimonio, y el resto de condiciones necesarias para determinar el acceso al derecho a la prestación así como su cuantía. Del mismo modo, mediante controles periódicos realizará las comprobaciones necesarias del cumplimiento de los requisitos y obligaciones que permiten el mantenimiento del derecho o de su cuantía.

2. Para el ejercicio de su función supervisora, el Instituto Nacional de la Seguridad Social llevará a cabo cuantas comprobaciones, inspecciones, revisiones y verificaciones sean necesarias y requerirá la colaboración de las personas titulares del derecho y de las administraciones públicas, de los organismos y entidades públicas y de personas jurídico-privadas. Estas comprobaciones se realizarán preferentemente por medios telemáticos o informáticos.

3. La supervisión de los requisitos de ingresos y patrimonio establecidos en el presente real decreto-ley, para el acceso y mantenimiento de la prestación económica de ingreso mínimo vital, se realizará por la entidad gestora conforme a la información que se recabe por medios telemáticos de la Agencia Estatal de Administración Tributaria y de las haciendas

tributarias forales de Navarra y de los territorios históricos del País Vasco. A tales efectos, se tomará como referencia la información que conste en esas haciendas públicas respecto del ejercicio anterior a aquel en el que se realiza esa actividad de reconocimiento o control, o en su defecto, la información que conste más actualizada en dichas administraciones públicas.

CAPÍTULO V

Cooperación entre las administraciones públicas

Artículo 27. *Cooperación administrativa en el ejercicio de las funciones de supervisión.*

Todas las administraciones públicas cooperarán en la ejecución de las funciones de supervisión necesarias para la garantía del ingreso mínimo vital de conformidad con lo previsto en el artículo 71 del texto refundido de la Ley General de la Seguridad Social, aprobado por Real Decreto Legislativo 8/2015, de 30 de octubre.

Artículo 28. *Cooperación para la inclusión social de las personas beneficiarias.*

1. El Ministerio de Inclusión, Seguridad Social y Migraciones promoverá, en el ámbito de sus competencias, estrategias de inclusión de las personas beneficiarias del ingreso mínimo vital mediante la cooperación y colaboración con los departamentos ministeriales, las comunidades autónomas, las entidades locales, las organizaciones empresariales y sindicales más representativas, así como con las entidades del Tercer Sector de Acción Social. El diseño de estas estrategias se dirigirá a la remoción de los obstáculos sociales o laborales que dificultan el pleno ejercicio de derechos y socavan la cohesión social.

2. Los beneficiarios del ingreso mínimo vital serán objetivo prioritario y tenidos en cuenta en el diseño de los incentivos a la contratación que apruebe el Gobierno.

3. El resultado del ingreso mínimo vital y de las distintas estrategias y políticas de inclusión será evaluado anualmente por la Autoridad Independiente de Responsabilidad Fiscal, mediante la emisión de la correspondiente opinión, de acuerdo con la Ley Orgánica 6/2013, de 14 de noviembre, de creación de la Autoridad Independiente de Responsabilidad Fiscal.

Artículo 29. *Mecanismos de colaboración con otras administraciones.*

Con el fin de intensificar las relaciones de cooperación, mejorar la eficiencia de la gestión de la prestación no contributiva de ingreso mínimo vital, así como facilitar la utilización conjunta de medios y servicios públicos, mediante la asistencia recíproca y el intercambio de información, el Ministerio de Inclusión, Seguridad Social y Migraciones o, en su caso, la Administración de la Seguridad Social podrán celebrar los oportunos convenios, o acuerdos, o cualquier otro instrumento de colaboración con otros órganos de la Administración General del Estado, de las administraciones de las comunidades autónomas y de las entidades locales.

Artículo 30. *Comisión de seguimiento del ingreso mínimo vital.*

1. Se crea la Comisión de seguimiento del ingreso mínimo vital como órgano de cooperación administrativa para el seguimiento de la aplicación del contenido de este real decreto-ley.

2. La Comisión de seguimiento estará presidida por el Ministro de Inclusión, Seguridad Social y Migraciones, y estará integrada por el Secretario de Estado de la Seguridad Social y Pensiones, la Secretaría General de Objetivos y Políticas de Inclusión y Previsión Social, la Subsecretaria de Inclusión, Seguridad Social y Migraciones, el Secretario de Estado de Derechos Sociales del Ministerio de Derechos Sociales y Agenda 2030, la Secretaría de Estado de Igualdad y contra la Violencia de Género o el órgano directivo en quien delegue, los titulares de las consejerías de las comunidades autónomas competentes por razón de la materia y representantes de la administración local. Cuando por razón de los asuntos a tratar no sea precisa la presencia de representantes de las comunidades autónomas o de la administración local, la Comisión podrá constituirse sin aquellos a instancias de su

secretario, siendo en estos casos preciso que se informe previamente a los representantes de dichas administraciones y se comunique el contenido del orden del día.

3. La Comisión de seguimiento tendrá las siguientes funciones:

a) Evaluación del impacto del ingreso mínimo vital como instrumento para prevenir el riesgo de pobreza y exclusión social de las personas en situación de vulnerabilidad económica, con especial atención a la pobreza infantil.

b) Evaluación y seguimiento de las propuestas normativas y no normativas en relación con el ingreso mínimo vital y en materia de inclusión que se impulsen por parte del Ministerio de Inclusión, Seguridad Social y Migraciones.

c) Impulso y seguimiento de los mecanismos de cooperación entre administraciones que procedan en aplicación de este real decreto-ley.

d) Seguimiento de los sistemas de intercambio de información relativa a las personas solicitantes y las beneficiarias del ingreso mínimo vital que se pongan en marcha.

e) Cooperación para la implantación de la Tarjeta Social Digital.

f) Evaluación y análisis de las políticas y medidas de inclusión, así como de su impacto en los colectivos vulnerables, e intercambio de mejores prácticas y experiencias, con el fin de maximizar las sinergias de las políticas públicas y de mejorar su eficacia.

g) Cooperación con el Ministerio de Inclusión, Seguridad Social y Migraciones en la definición de objetivos de inclusión y en el desarrollo de indicadores de inclusión, de crecimiento inclusivo y de desigualdad para la economía española que puedan ser utilizados para el diseño y toma de decisión de nuevas políticas o la reformulación de las ya existentes, así como de indicadores con los que llevar a cabo la medición, seguimiento y evaluación de los objetivos de inclusión.

h) Cooperación en la promoción de la incorporación de los indicadores señalados en el apartado anterior en el diseño y evaluación de las políticas y medidas de inclusión.

i) Cooperación en la explotación de bases de datos de indicadores de inclusión a nivel regional, nacional e internacional para la realización de estudios e informes que incluyan la información necesaria para la toma de decisiones.

j) Cooperación en la elaboración de las normas reglamentarias en desarrollo de este real decreto-ley y de las normas de otras administraciones que, en su caso, sean enviadas a la Comisión para discusión.

k) Evaluación y seguimiento de las estrategias de inclusión que promueva el Ministerio de Inclusión, Seguridad Social y Migraciones, del Sello de Inclusión Social al que se refiere la disposición adicional primera y de la evolución en la participación en el mercado laboral de los perceptores del ingreso mínimo vital, en particular de los que se encuentren en los supuestos a que se refiere el artículo 8.4.

l) Cooperación en los sistemas de evaluación e información de situaciones de necesidad social y en la atención inmediata a personas en situación o riesgo de exclusión social entre las administraciones públicas.

m) Cualquier otra función que se le atribuya legal o reglamentariamente.

4. La Comisión de seguimiento podrá crear grupos de trabajo para el ejercicio de sus funciones. En particular, se crearán un grupo de trabajo específico para comunidades autónomas y un grupo de trabajo para entidades locales, para abordar las cuestiones específicas que afectan a cada una de estas administraciones.

5. La Comisión de seguimiento contará con una Secretaría, que dependerá de la Subsecretaría de Inclusión, Seguridad Social y Migraciones. La Secretaría es el órgano técnico de asistencia, preparación y seguimiento continuo de la actividad de la Comisión de seguimiento y tendrá las siguientes funciones:

a) La convocatoria, preparación y redacción de las actas de las reuniones de la Comisión de seguimiento del ingreso mínimo vital, el seguimiento de los acuerdos que, en su caso, se adopten y la asistencia a sus miembros.

b) El seguimiento e informe de los actos y disposiciones de las comunidades autónomas en materia de inclusión.

c) La tramitación de los convenios de colaboración que se suscriban con otros órganos de la Administración General del Estado, las administraciones de las comunidades autónomas y las entidades locales.

d) La coordinación de los grupos de trabajo que, en su caso, se creen por la Comisión de seguimiento en aplicación de lo dispuesto en el apartado 4 de este artículo.

6. La Comisión de seguimiento se dotará de un reglamento interno donde se especificarán sus reglas de funcionamiento.

Artículo 31. *Consejo consultivo del ingreso mínimo vital.*

1. Se crea el Consejo consultivo del ingreso mínimo vital, como órgano de consulta y participación con las entidades del Tercer Sector de Acción Social y las organizaciones sindicales y empresariales.

2. El Consejo consultivo estará presidido por el Ministro de Inclusión, Seguridad Social y Migraciones y en él participarán, la Secretaría General de Objetivos y Políticas de Inclusión y Previsión Social, un miembro con rango de director general que designe el Ministerio de Derechos Sociales y Agenda 2030, la Directora del Instituto de la Mujer y para la Igualdad de Oportunidades, las organizaciones sindicales y empresariales más representativas, así como las entidades del Tercer Sector de Acción Social con mayor cobertura en el territorio español.

3. El Consejo consultivo tendrá las siguientes funciones:

a) Asesorar al Ministerio de Inclusión, Seguridad Social y Migraciones en la formulación de propuestas normativas y no normativas en relación con el ingreso mínimo vital y en materia de inclusión.

b) Asesorar a la Comisión de seguimiento del ingreso mínimo vital en el ejercicio de sus funciones.

c) Asesorar y cooperar con el Ministerio de Inclusión, Seguridad Social y Migraciones en el lanzamiento de campañas de comunicación relacionadas con el ingreso mínimo vital.

d) Asesorar y cooperar con el Ministerio de Inclusión, Seguridad Social y Migraciones en la implantación de estrategias de inclusión, del Sello de Inclusión Social al que se refiere la disposición adicional primera y de la evolución en la participación en el mercado laboral de los perceptores del ingreso mínimo vital, en particular de los que se encuentren en los supuestos a que se refiere el artículo 8.4.

e) Cualquier otra función que se le atribuya legal o reglamentariamente.

4. La participación y la asistencia a sus convocatorias no devengará retribución ni compensación económica alguna.

5. El Consejo consultivo se dotará de un reglamento interno donde se especificarán sus reglas de funcionamiento.

CAPÍTULO VI

Régimen de financiación

Artículo 32. *Financiación.*

1. El ingreso mínimo vital, como prestación no contributiva de la Seguridad Social, se financiará de conformidad con lo previsto en el artículo 109 del texto refundido de la Ley General de la Seguridad Social, aprobado por Real Decreto Legislativo 8/2015, de 30 de octubre.

CAPÍTULO VII

Régimen de obligaciones

Artículo 33. *Obligaciones de las personas beneficiarias.*

1. Las personas titulares del ingreso mínimo vital estarán sujetas durante el tiempo de percepción de la prestación a las siguientes obligaciones:

a) Proporcionar la documentación e información precisa en orden a la acreditación de los requisitos y la conservación de la prestación, así como para garantizar la recepción de notificaciones y comunicaciones.

b) Comunicar cualquier cambio o situación que pudiera dar lugar a la modificación, suspensión o extinción de la prestación, en el plazo de treinta días naturales desde que estos se produzcan.

c) Comunicar cualquier cambio de domicilio o de situación en el Padrón municipal que afecte personalmente a dichos titulares o a cualquier otro miembro que forme parte de la unidad de convivencia, en el plazo de treinta días naturales desde que se produzcan.

d) Reintegrar el importe de las prestaciones indebidamente percibidas.

e) Comunicar a la entidad gestora, con carácter previo, las salidas al extranjero, tanto del titular como de los miembros de la unidad de convivencia, por un período, continuado o no, superior a noventa días naturales durante cada año natural, así como, en su caso, justificar la ausencia del territorio español de conformidad con lo previsto en el último párrafo del artículo 7.1.a).

f) Presentar anualmente declaración correspondiente al Impuesto sobre la Renta de las Personas Físicas.

g) Si no están trabajando y son personas mayores de edad o menores emancipadas, acreditar, dentro de los seis meses siguientes a la notificación de la resolución por la que se concede la prestación, que figuran inscritas como demandantes de empleo, salvo en los siguientes supuestos:

1.º Estar cursando estudios reglados y ser menor de 28 años. En su caso, el plazo de seis meses para acreditar la inscripción como demandante de empleo se iniciará en la fecha en que el beneficiario cumpla 28 años edad.

2.º Tener suscrito el convenio especial regulado en el Real Decreto 615/2007, de 11 de mayo, por el que se regula la Seguridad Social de los cuidadores de las personas en situación de dependencia.

3.º Estar percibiendo una pensión contributiva de incapacidad permanente en grado de absoluta o gran invalidez, una pensión de invalidez no contributiva o una pensión de jubilación contributiva o haber cumplido los 65 años de edad.

4.º Estar afectado por una discapacidad en un grado igual o superior al 65 por ciento.

5.º Tener reconocida una situación de dependencia, conforme a lo dispuesto en la Ley 39/2006, de 14 de diciembre, de Promoción de la Autonomía Personal y Atención a las personas en situación de dependencia.

La situación de demandante de empleo quedará acreditada con el documento expedido al efecto por la administración competente o mediante el acceso por parte de la entidad gestora a través de los medios electrónicos habilitados al efecto.

h) En caso de compatibilizar la prestación del ingreso mínimo vital con las rentas del trabajo o la actividad económica conforme con lo previsto en el artículo 8.4, cumplir las condiciones establecidas para el acceso y mantenimiento de dicha compatibilidad.

i) Participar en las estrategias de inclusión que promueva el Ministerio de Inclusión, Seguridad Social y Migraciones, previstas en el artículo 28.1, en los términos que se establezcan.

j) Cualquier otra obligación que pueda establecerse reglamentariamente.

2. Las personas integrantes de la unidad de convivencia estarán obligadas a:

a) Comunicar el fallecimiento del titular.

b) Poner en conocimiento de la administración cualquier hecho que distorsione el fin de la prestación otorgada.

c) Presentar anualmente declaración correspondiente al Impuesto sobre la Renta de las Personas Físicas.

d) Cumplir las obligaciones que el apartado anterior impone al titular y este, cualquiera que sea el motivo, no lleva a cabo.

e) Si no están trabajando y son mayores de edad o menores emancipados, acreditar, dentro de los seis meses siguientes a la notificación de la resolución por la que se concede la prestación, que figuran inscritas como demandantes de empleo, con las mismas

salvedades y modo de acreditación que las señaladas en el apartado anterior para las personas titulares.

f) En caso de compatibilizar la prestación del ingreso mínimo vital con las rentas del trabajo o la actividad económica conforme con lo previsto en el artículo 8.4, cumplir las condiciones establecidas para el acceso y mantenimiento de dicha compatibilidad.

g) Participar en las estrategias de inclusión que promueva el Ministerio de Inclusión, Seguridad Social y Migraciones, previstas en el artículo 28.1, en los términos que se establezcan.

h) Cumplir cualquier otra obligación que pueda establecerse reglamentariamente.

CAPÍTULO VIII

Infracciones y sanciones

Artículo 34. *Infracciones y sujetos responsables.*

1. Las infracciones son consideradas, según su naturaleza, como leves, graves y muy graves.

2. Son infracciones leves, no proporcionar la documentación e información precisa en orden a la acreditación de los requisitos y la conservación de la prestación, así como para garantizar la recepción de notificaciones y comunicaciones, cuando de ello no se haya derivado la percepción o conservación indebida de la prestación.

3. Son infracciones graves:

a) No proporcionar la documentación e información precisa en orden a la acreditación de los requisitos y la conservación de la prestación, así como para garantizar la recepción de notificaciones y comunicaciones, cuando de ello se hubiera derivado una percepción indebida, en cuantía mensual, inferior o igual al 50 por ciento de la que le correspondería.

b) No comunicar cualquier cambio o situación que pudiera dar lugar a la modificación, suspensión o extinción de la prestación, en el plazo de treinta días desde que estos se produzcan, cuando de ello se hubiera derivado una percepción indebida, en cuantía mensual, inferior o igual al 50 por ciento de la que le correspondería.

c) La comisión de una tercera infracción leve, siempre que en un plazo de un año anterior hubiera sido sancionado por dos faltas leves del mismo tipo.

d) El incumplimiento de la obligación de participar en las estrategias de inclusión que promueva el Ministerio de Inclusión, Seguridad Social y Migraciones, en los términos que se establezcan.

e) El incumplimiento de las condiciones asociadas a la compatibilidad de la prestación del ingreso mínimo vital con las rentas del trabajo o la actividad económica conforme con lo previsto en el artículo 8.4.»

4. Son infracciones muy graves:

a) No proporcionar la documentación e información precisa en orden a la acreditación de los requisitos y la conservación de la prestación, así como para garantizar la recepción de notificaciones y comunicaciones, cuando de ello se hubiera derivado una percepción indebida, en cuantía mensual, superior al 50 por ciento de la que le correspondería.

b) No comunicar cualquier cambio o situación que pudiera dar lugar a la modificación, suspensión o extinción de la prestación, en el plazo de treinta días desde que estos se produzcan, cuando de ello se hubiera derivado una percepción indebida, en cuantía mensual, superior al 50 por ciento de la que le correspondería.

c) El desplazamiento al extranjero, por tiempo superior a noventa días al año, sin haber comunicado ni justificado al Instituto Nacional de la Seguridad Social con carácter previo su salida de España.

d) Actuar fraudulentamente con el fin de obtener prestaciones indebidas o superiores a las que correspondan o prolongar indebidamente su disfrute, mediante la aportación de datos o documentos falsos.

e) La comisión de una tercera infracción grave siempre que en un plazo de un año anterior hubiera sido sancionado por dos faltas graves del mismo tipo.

f) El incumplimiento reiterado de la obligación de participar en las estrategias de inclusión que promueva el Ministerio de Inclusión, Seguridad Social y Migraciones, en los términos que se establezcan.

g) El incumplimiento reiterado de las condiciones asociadas a la compatibilidad de la prestación del ingreso mínimo vital con las rentas del trabajo o la actividad económica conforme con lo previsto en el artículo 8.4.

5. Serán responsables de las infracciones tipificadas en este artículo los beneficiarios de la prestación, los miembros de la unidad de convivencia y aquellas personas que hubiesen cooperado en su comisión mediante una actuación activa u omisiva sin la cual la infracción no se hubiera cometido.

La concurrencia de varias personas responsables en la comisión de una infracción determinará que queden solidariamente obligadas frente a la administración al reintegro de las prestaciones indebidamente percibidas.

Artículo 35. *Sanciones.*

1. Las sanciones por las infracciones tipificadas en el artículo anterior podrán imponerse en los grados de mínimo, medio y máximo.

La imposición de sanciones tendrá en cuenta la graduación de estas considerando, a tal fin, la culpabilidad, negligencia e intencionalidad de la persona infractora, así como la cuantía económica de la prestación económica indebidamente percibida.

2. Las infracciones leves serán sancionadas con el apercibimiento de la persona infractora.

3. Las infracciones graves se sancionarán con la pérdida de la prestación por un periodo de hasta tres meses.

Las infracciones graves se sancionarán en su grado mínimo con la pérdida de la prestación por un periodo de un mes, en su grado medio de dos meses y en su grado máximo de tres meses.

Cuando las infracciones diesen lugar a la extinción del derecho, la sanción consistirá en el deber de ingresar tres mensualidades de la prestación.

4. Las infracciones muy graves se sancionarán con la pérdida de la prestación por un periodo de hasta seis meses.

Las infracciones muy graves se sancionarán en su grado mínimo con la pérdida de la prestación por un periodo de cuatro meses, en su grado medio de cinco meses y en su grado máximo de seis meses.

Cuando las infracciones diesen lugar a la extinción del derecho, la sanción consistirá en el deber de ingresar seis mensualidades de la prestación.

Cuando la infracción sea la prevista en el apartado 4.c) del artículo anterior, además de devolver el importe de la prestación indebidamente percibida durante el tiempo de estancia en el extranjero, los beneficiarios no podrán solicitar una nueva prestación durante un periodo de seis meses, a contar desde la fecha de la resolución por la que se imponga la sanción.

5. Si dentro de las infracciones graves o muy graves, concurriese alguna de las siguientes actuaciones por parte de cualquier persona beneficiaria del ingreso mínimo vital:

a) El falseamiento en la declaración de ingresos o patrimonio.

b) La ocultación fraudulenta de cambios sustanciales que pudieran dar lugar a la modificación, suspensión o extinción de la prestación.

c) Cualquier otra actuación o situación fraudulenta que de lugar al acceso indebido a la prestación, mantenimiento indebido del derecho a la prestación o aumento indebido de su importe.

Además de la correspondiente sanción y obligación de reintegro de las cantidades indebidamente percibidas, y sin perjuicio de las responsabilidades penales, civiles y administrativas a que hubiere lugar, el Instituto Nacional de la Seguridad Social podrá decretar la extinción del derecho, así como la imposibilidad de que el sujeto infractor pueda resultar persona beneficiaria en los términos de esta norma por un periodo de dos años.

6. Cuando el sujeto infractor haya sido sancionado por infracción muy grave, en virtud de resolución firme en vía administrativa, dentro de los cinco años anteriores a la comisión de

una infracción muy grave, se extinguirá la prestación y acarreará la imposibilidad de que el sujeto infractor resulte persona beneficiaria en los términos de esta norma durante cinco años.

7. Las sanciones a que se refiere este artículo se entienden sin perjuicio del reintegro de las cantidades indebidamente percibidas.

Artículo 36. *Procedimiento sancionador.*

A efectos de la competencia y el procedimiento para la imposición de las sanciones previstas en la presente norma será de aplicación lo establecido para la imposición de sanciones a los solicitantes o beneficiarios de prestaciones del Sistema de Seguridad Social en el Reglamento general sobre procedimientos para la imposición de sanciones por infracciones de orden social y para los expedientes liquidatorios de cuotas de la Seguridad Social, aprobado por Real Decreto 928/1998, de 14 de mayo.

En lo no previsto en este real decreto-ley, será de aplicación lo dispuesto en el texto refundido de la Ley sobre Infracciones y Sanciones en el Orden Social, aprobado por Real Decreto Legislativo 5/2000, de 4 de agosto.

CAPÍTULO IX

Régimen de control financiero de la prestación

Artículo 37. *Control de la prestación.*

La modalidad de control ejercida sobre el reconocimiento del derecho y de la obligación de la prestación no contributiva de ingreso mínimo vital será la función interventora y el control financiero permanente de acuerdo con lo establecido en el 147.1 de la Ley 47/2003, de 26 de noviembre, General Presupuestaria.

Los actos de ordenación y pago material se intervendrán conforme a lo establecido en la sección 5.ª, capítulo IV, Título II del Real Decreto 706/1997, de 16 de mayo, por el que se desarrolla el régimen de control interno ejercido por la Intervención General de la Seguridad Social.

Disposición adicional primera. *Colaboración de las empresas al tránsito de los beneficiarios del ingreso mínimo vital a la participación activa en la sociedad.*

Reglamentariamente se regulará el Sello de Inclusión Social, con el que se distinguirá a aquellas empresas y entidades que contribuyan al tránsito de los beneficiarios del ingreso mínimo vital desde una situación de riesgo de pobreza y exclusión a la participación activa en la sociedad.

En particular, los empleadores de beneficiarios del ingreso mínimo vital serán reconocidos con la condición de titulares del Sello de Inclusión Social, en los términos que reglamentariamente se establezcan. La condición de figurar como beneficiario del ingreso mínimo vital en el momento de su contratación servirá a los efectos de cómputo del porcentaje a que se refiere el artículo 147.2 a) de la Ley 9/2017, de 8 de noviembre, de Contratos del Sector Público, por la que se trasponen al ordenamiento jurídico español las Directivas del Parlamento Europeo y del Consejo 2014/23/UE y 2014/24/UE, de 26 de febrero de 2014.

Disposición adicional segunda. *Registro de Prestaciones Sociales Públicas.*

Las prestaciones de ingreso mínimo vital reconocidas quedarán incluidas en el Registro de Prestaciones Sociales Públicas que se regula en el artículo 72 del texto refundido de la Ley General de la Seguridad Social, aprobado por el Real Decreto Legislativo 8/2015, de 30 de octubre.

Disposición adicional tercera. *Crédito extraordinario en el Presupuesto del Ministerio de Inclusión, Seguridad Social y Migraciones para financiar el ingreso mínimo vital en el ejercicio 2020.*

Se concede un crédito extraordinario en el presupuesto del Ministerio de Inclusión, Seguridad Social y Migraciones por un importe de 500.000.000 euros en la aplicación presupuestaria 19.02.000X.424 «Aportación del Estado a la Seguridad Social para financiar el Ingreso Mínimo Vital». Dicha modificación se financiará de conformidad con el artículo 46 de la Ley 6/2018, de 3 de julio, de Presupuestos Generales del Estado para 2018.

Disposición adicional cuarta. *Fórmulas de gestión.*

Sin perjuicio de los mecanismos de colaboración a los que se refiere el artículo 31 de este real decreto-ley, el Gobierno estudiará a partir de 2021 la celebración de convenios con comunidades autónomas que contemplen fórmulas de gestión de la prestación del ingreso mínimo vital.

Disposición adicional quinta. *Aplicación en los territorios forales.*

En razón de la especificidad que supone la existencia de haciendas forales, las comunidades autónomas de régimen foral asumirán con referencia a su ámbito territorial, las funciones y servicios correspondientes que en este real decreto-ley se atribuyen al Instituto Nacional de la Seguridad Social en relación con la prestación económica no contributiva de la Seguridad Social del ingreso mínimo vital en los términos que se acuerde antes del 31 de octubre de 2020.

En tanto no se produzca la asunción de las funciones y servicios a que hace referencia el párrafo anterior, se acordará mediante convenio a suscribir entre los órganos competentes del Estado y de la comunidad autónoma interesada, una encomienda de gestión para realizar las actuaciones que se prevean en el mismo en relación con la prestación económica del ingreso mínimo vital y que permitan la atención integral de sus beneficiarios en el País Vasco y Navarra.

Disposición transitoria primera. *Prestaciones económicas transitorias de ingreso mínimo vital hasta el 31 de diciembre de 2021.*

1. El Instituto Nacional de la Seguridad Social reconocerá durante 2020 la prestación transitoria de ingreso mínimo vital a los actuales beneficiarios de la asignación económica por hijo o menor a cargo del sistema de la Seguridad Social que, a fecha de entrada en vigor del presente real decreto-ley, reúnan los requisitos que se exponen en los apartados siguientes, siempre que el importe de la prestación transitoria de ingreso mínimo vital sea igual o superior al importe de la asignación económica que viniera percibiendo.

2. Los requisitos para percibir la prestación transitoria serán los siguientes:

a) Ser beneficiario de la asignación económica por hijo o menor a cargo sin discapacidad o con discapacidad inferior al 33 por ciento.

b) Formar parte de una unidad de convivencia constituida exclusivamente por el beneficiario de una asignación económica por hijo o menor a cargo sin discapacidad o con discapacidad inferior al 33 por ciento, el otro progenitor en caso de convivencia, y los hijos o menores a cargo causantes de dicha asignación por hijo a cargo.

c) Encontrarse la unidad de convivencia referida en el apartado anterior, en situación de vulnerabilidad económica por carecer de patrimonio, rentas o ingresos suficientes, en los términos establecidos en el artículo 8 del presente real decreto-ley.

d) Que la asignación económica que se perciba, o la suma de todas ellas en el supuesto que sean varias las asignaciones, sea inferior al importe de la prestación de ingreso mínimo vital.

3. El Instituto Nacional de la Seguridad Social reconocerá, asimismo, la prestación transitoria de ingreso mínimo vital, cuando concurran los siguientes requisitos:

a) Ser beneficiario de la asignación económica por hijo o menor a cargo sin discapacidad o con discapacidad inferior al 33 por ciento.

b) Cuando el número total de convivientes que consta en las bases de datos de población disponible que el Instituto Nacional de Estadística cede periódicamente a dicha Agencia Estatal de Administración Tributaria para fines de estudio y análisis, sea mayor que el número de integrantes de la unidad de convivencia prevista en el apartado 2.b), a los exclusivos efectos de lo previsto en el presente apartado 3, la unidad de convivencia estará constituida únicamente por el beneficiario de una asignación económica por hijo o menor a cargo sin discapacidad o con discapacidad inferior al 33 por ciento, el otro progenitor en caso de convivencia, y los hijos o menores a cargo causantes de dicha asignación por hijo a cargo.

c) Encontrarse la unidad de convivencia referida en el apartado anterior, en situación de vulnerabilidad económica por carecer de patrimonio, rentas o ingresos suficientes, en los términos establecidos en el artículo 8 del presente real decreto-ley.

Siempre que, además, la suma de las rentas e ingresos del total de convivientes no supere la cuantía mensual de la renta garantizada que les correspondería en el caso de que de constituyeran una unidad de convivencia, en los términos establecidos en el presente Real Decreto-ley.

d) Que la asignación económica por hijo o menor a cargo del sistema de la Seguridad Social que se perciba, o la suma de todas ellas en el supuesto que sean varias las asignaciones, sea inferior al importe de la prestación transitoria establecida en este apartado.

4. A los exclusivos efectos de la comprobación del cumplimiento de lo previsto en la letra b) del apartado 2 y en la letra b) y segundo párrafo de la c) del apartado 3, la Agencia Estatal de Administración Tributaria, previa autorización del Instituto Nacional de Estadística, cederá, sin consentimiento de los interesados, la información relativa a la agrupación de las personas en los hogares que consta en las bases de datos de población disponible que el Instituto Nacional de Estadística cede periódicamente a dicha Agencia Estatal de Administración Tributaria para fines de estudio y análisis. Dicha información solo será utilizada por la Secretaría General de Objetivos y Políticas de Inclusión y Previsión Social del Ministerio de Inclusión, Seguridad Social y Migraciones, para realizar las actuaciones necesarias que permitan determinar los beneficiarios con derecho a prestaciones de ingreso mínimo vital en los términos establecidos en esta disposición transitoria.

5. A los exclusivos efectos de la comprobación del cumplimiento de lo establecido en los apartados 2.c) y 3.c) el Instituto Nacional de la Seguridad Social solicitará a la Agencia Estatal de Administración Tributaria y esta le remitirá la información estrictamente necesaria relativa a ingresos y patrimonio de las unidades de convivencia previstas en los apartados 2.b) y 3.b), que permitan determinar los beneficiarios con derecho a prestaciones de ingreso mínimo vital en los términos establecidos en esta disposición transitoria. Dicha información solo será utilizada para la finalidad indicada y el procedimiento de intercambio de información entre la Agencia Estatal de Administración Tributaria y el Instituto Nacional de la Seguridad Social sin necesidad de recabar el consentimiento de los interesados.

6. En los supuestos en que las unidades de convivencia descritas en los apartados 2.b) y 3.b) tuvieran su domicilio en la Comunidad Foral de Navarra o la del País Vasco, la referencia a la Agencia Estatal de Administración Tributaria realizada en el párrafo anterior se entenderá referida a las Haciendas Tributarias Forales de Navarra y de los territorios históricos del País Vasco, respectivamente. En estos supuestos, el reconocimiento de las prestaciones quedará supeditada a la remisión, por parte de las Haciendas Tributarias forales correspondientes, de la información necesaria para poder llevarlo a cabo.

7. Las prestaciones transitorias de ingreso mínimo vital serán incompatibles con la asignación económica por hijo o menor a cargo sin discapacidad o con discapacidad inferior al 33 por ciento, quedando esta suspendida durante la vigencia de aquellas.

8. El Instituto Nacional de la Seguridad Social notificará a los beneficiarios que cumplan los requisitos exigidos en los apartados 2 y 3 de esta disposición transitoria la resolución en la que se reconozca el derecho a la prestación transitoria correspondiente, y el derecho de opción entre el percibo de esta prestación y la asignación económica por hijo o menor a cargo que viniera percibiendo.

9. En el plazo de treinta días naturales a contar desde la notificación de la resolución de la prestación transitoria correspondiente, el interesado podrá ejercitar su derecho de opción

por seguir manteniendo la asignación económica por hijo o menor a cargo. Dicha opción surtirá efectos desde la fecha de efectos económicos de la prestación transitoria correspondiente, procediéndose, en su caso, a la correspondiente regularización económica.

En el supuesto de que no se ejercite el derecho de opción dentro del plazo señalado se entenderá que opta por percibir la prestación transitoria que corresponda.

10. Si, una vez reconocido el derecho a la prestación transitoria, la unidad de convivencia se modificara, se aplicará lo previsto en el presente real decreto-ley, en cuanto a la obligación de comunicación, cumplimiento de requisitos, y revisión de la prestación.

En cualquier caso, la cuantía de la prestación transitoria se actualizará con efectos del día 1 de enero de 2021, tomando como referencia los ingresos anuales computables del ejercicio anterior. Cuando la variación de los ingresos anuales computables del ejercicio anterior motivara la extinción de la prestación, esta surtirá igualmente efectos a partir del día 1 de enero del año siguiente a aquel al que correspondan dichos ingresos. En otro caso, se reanudará el percibo de la asignación económica por hijo o menor a cargo, siempre que se mantengan los requisitos para ser beneficiario de esta prestación.

El derecho a la prestación transitoria se extinguirá a partir de la fecha de la resolución de la solicitud de la prestación de ingreso mínimo vital o, en su caso, en la fecha de sus efectos económicos si esta fuera posterior. En el supuesto de que la fecha de efectos económicos fuera anterior y la cuantía de la prestación de ingreso mínimo vital fuera superior a la de la prestación transitoria se procederá, en su caso, a la correspondiente regularización.

11. A partir del 1 de enero de 2022 la prestación transitoria devendrá en la prestación de ingreso mínimo vital, siempre que se reúnan los requisitos establecidos en el presente real decreto-ley y el interesado aporte antes del 31 de diciembre de 2021 la documentación que a tal efecto le sea requerida por el Instituto Nacional de la Seguridad Social.

Para la determinación de la situación de vulnerabilidad se tendrá en cuenta el patrimonio, renta e ingresos de todos los miembros que integran la unidad de convivencia configurada en los términos previstos en el artículo 6 de esta norma.

En otro caso, se reanudará el percibo de la asignación económica por hijo o menor a cargo, siempre que se mantengan los requisitos para ser beneficiario de esta prestación.

12. Los beneficiarios de la asignación económica por hijo o menor a cargo, del sistema de la Seguridad Social, a los que no les hubiera sido notificada la resolución de reconocimiento de ninguna de las prestaciones transitorias, y cumplieran los requisitos previstos en el apartado 2 o 3 de esta disposición transitoria, podrán solicitar su reconocimiento ante el Instituto Nacional de la Seguridad Social. La prestación se reconocerá, en su caso, con efectos desde la fecha de entrada en vigor del presente real decreto-ley, siempre que se presente hasta el 31 de diciembre de 2020. En otro caso, los efectos económicos serán del día primero del mes siguiente a la presentación de la solicitud.

13. Asimismo, el Instituto Nacional de la Seguridad Social podrá, hasta el 31 de diciembre de 2020, reconocer la prestación de ingreso mínimo vital a aquellas personas beneficiarias de alguna de las distintas rentas de inserción o básicas establecidas por las comunidades autónomas. Para ello, las comunidades autónomas, si han obtenido la conformidad para la remisión de los datos de sus beneficiarios al Instituto Nacional de la Seguridad Social a efectos del reconocimiento de la prestación, comunicaran al referido Instituto, a través de los protocolos telemáticos de intercambio de información habilitados al efecto, los datos necesarios para la identificación de los potenciales beneficiarios, que deberá incluir un certificado emitido por la correspondiente comunidad autónoma acreditativo de la constitución de una unidad de convivencia conforme establece el artículo 6 y del cumplimiento de los requisitos a que se refieren los artículos 4, 5 y el artículo 7 del presente real decreto-ley; así como de que se encuentran en su poder toda la documentación que pruebe el cumplimiento de dichos requisitos, a excepción de la vulnerabilidad económica a la que se refiere el artículo 8 del presente real decreto-ley, que será analizada por el Instituto Nacional de la Seguridad Social. Este certificado será suficiente para que dicha entidad gestora considere cumplidos dichos requisitos, sin perjuicio de la obligación de las Comunidades Autónomas de remitir al referido Instituto toda la documentación en el plazo máximo de seis meses a contar desde el 1 de enero de 2021 o cuando la solicite para la resolución de cualquier reclamación.

En el supuesto de que se emitiese un certificado conformando la documentación y se reconociese una prestación que, posteriormente, fuera declarada indebida y no fuese posible recuperar el importe abonado, los perjuicios ocasionados serán a cargo de la comunidad autónoma certificadora.

Los expedientes resueltos por el Instituto Nacional de la Seguridad Social se comunicarán a las comunidades autónomas a través de los protocolos informáticos establecidos.

14. Para la aplicación de esta disposición se podrán comenzar a realizar las operaciones técnicas necesarias para la puesta en marcha de la prestación desde el 29 de mayo de 2020 de conformidad con lo previsto en el artículo 11.1 del presente real decreto-ley.

Disposición transitoria segunda. *Presentación de solicitudes.*

Las solicitudes de acceso a la prestación económica podrán presentarse a partir del día 15 de junio de 2020. Si la solicitud se presenta antes del 1 de enero de 2021, los efectos económicos se retrotraerán al día 1 de junio de 2020 siempre que, en esta fecha, se acrediten todos los requisitos para su acceso. En caso de no cumplir los requisitos en la referida fecha los efectos económicos se fijarán el día primero del mes siguiente a aquel en que se cumplan los requisitos.

Si la solicitud se presenta después del 31 de diciembre de 2020, los efectos económicos se fijarán el día primero del mes siguiente a la presentación de la solicitud, de conformidad con lo previsto en el artículo 11.1 del presente real decreto-ley.

Disposición transitoria tercera. *Régimen excepcional aplicable a las solicitudes cursadas por situación de carencia de rentas.*

Excepcionalmente y cuando no sean beneficiarios de prestaciones o subsidios de desempleo, y a los exclusivos efectos de cómputo de rentas, se podrán presentar solicitudes hasta 31 de diciembre de 2021 en aquellos supuestos de vulnerabilidad económica que se hayan producido durante el año en curso.

A efectos de acreditar provisionalmente el cumplimiento del requisito de rentas, se considerará la parte proporcional de los ingresos que haya tenido la unidad de convivencia durante el tiempo transcurrido en el año corriente, siempre y cuando no supere la mitad de los límites de patrimonio neto establecidos de forma general para las citadas unidades de convivencia y cuyos ingresos no superen en más del 50 por ciento de los límites establecidos para toda la unidad de convivencia, de conformidad con la información correspondiente al último ejercicio fiscal respecto del que las Administraciones Tributarias dispongan de información suficiente en los términos establecidos en el presente real decreto-ley. En este supuesto se podrá tomar como referencia de ingresos del año en curso, los datos obrantes en los ficheros y bases de datos de la seguridad social que permitan la verificación de dicha situación, o bien, y en su defecto, lo que figure en la declaración responsable.

En todo caso, en el año siguiente se procederá a la regularización de las cuantías abonadas en relación con los datos de promedio mensual del conjunto de ingresos y rentas anuales computables de la persona beneficiaria individual o del conjunto de miembros de la unidad de convivencia, correspondientes al ejercicio en el que se reconoció la prestación, de conformidad con la información de que dispongan las Administraciones Tributarias, dando lugar, en su caso, a las actuaciones previstas en el artículo 17 del real decreto-ley.

Disposición transitoria cuarta. *Régimen transitorio de aplicación del control financiero permanente, como única modalidad de control, para el reconocimiento del derecho y de la obligación de los expedientes de la prestación no contributiva de ingresos mínimo vital.*

1. Hasta el 31 de diciembre de 2020, la modalidad de control ejercida sobre el reconocimiento del derecho y de la obligación de los expedientes de la prestación no contributiva de ingreso mínimo vital será exclusivamente la de control financiero permanente de acuerdo con lo establecido en el 147.1 de la Ley 47/2003, de 26 de noviembre, General Presupuestaria.

Desde el 1 de enero de 2021, el reconocimiento del derecho y de la obligación de la prestación no contributiva de ingreso mínimo vital estará sometido a la función interventora en todas sus modalidades de acuerdo con lo previsto en el artículo 37.

2. El Consejo de Ministros, a iniciativa de la Intervención General de la Administración del Estado, previa propuesta de la Intervención General de la Seguridad Social, podrá acordar de forma motivada la ampliación, por un plazo de hasta seis meses adicionales, del periodo transitorio previsto en el apartado anterior para la aplicación del control financiero permanente como única modalidad de control. En la citada propuesta se indicarán los motivos que justifican la extensión del periodo transitorio y el plazo adicional máximo durante el que se mantendrá dicho plazo.

Igualmente, el Consejo de Ministros, a iniciativa de la Intervención General de la Administración del Estado y previa propuesta de la Intervención General de la Seguridad Social, podrá acordar que la finalización del periodo transitorio se produzca con anterioridad a dicha fecha.

3. Lo dispuesto en los apartados anteriores no resulta de aplicación a los actos de ordenación y pago material de esta prestación que se intervendrán conforme a lo establecido en el artículo 37 de esta Ley desde su entrada en vigor.

Disposición transitoria quinta. *Exención del pago de precios públicos por servicios académicos universitarios.*

1. Los beneficiarios de la prestación del ingreso mínimo vital a quienes se reconozca dicha condición entre los meses de junio y diciembre de 2020 estarán exentos del pago de los precios públicos por servicios académicos universitarios para la realización de estudios conducentes a la obtención de títulos de carácter oficial durante el curso 2020-2021, en los términos de esta disposición.

2. Sin perjuicio de las exenciones generales del pago de precios públicos por servicios académicos universitarios, esta exención se aplicará a los beneficiarios de la prestación del ingreso mínimo vital que hayan visto denegada su solicitud de concesión de una beca de la Administración General del Estado para cursar estudios postobligatorios en dicho curso por superar los umbrales de renta y patrimonio establecidos en la normativa correspondiente.

3. Reglamentariamente se determinará la compensación a las universidades por la exención del pago de estos precios públicos por servicios académicos.

Disposición transitoria sexta. *Financiación del ingreso mínimo vital durante 2020.*

Durante 2020 se dotarán, mediante modificación presupuestaria, los créditos presupuestarios que resulten adecuados para la financiación del ingreso mínimo vital.

Disposición transitoria séptima. *Integración de la asignación por hijo o menor a cargo en el ingreso mínimo vital.*

A partir de la entrada en vigor de este real decreto-ley, no podrán presentarse nuevas solicitudes para la asignación económica por hijo o menor a cargo sin discapacidad o con discapacidad inferior al 33 por ciento del sistema de la Seguridad Social, que quedará a extinguir, sin perjuicio de lo previsto en el párrafo tercero. No obstante, los beneficiarios de la prestación económica transitoria de ingreso mínimo vital que a 31 de diciembre de 2020 no cumplan los requisitos para ser beneficiarios del ingreso mínimo vital podrán ejercer el derecho de opción para volver a la asignación económica por hijo o menor a cargo del sistema de la Seguridad Social.

A la fecha de entrada en vigor de este real decreto-ley, los beneficiarios de la asignación económica por cada hijo o menor a cargo sin discapacidad o con discapacidad inferior al 33 por ciento continuarán percibiendo dicha prestación hasta que dejen de concurrir los requisitos y proceda su extinción.

Las solicitudes presentadas con anterioridad a la entrada en vigor de esta norma se regirán por la norma vigente al tiempo de su presentación, excepto en relación con la actualización de los límites de ingresos anuales, para la cual se aplicarán las normas relativas a la prestación económica por nacimiento o adopción de hijo en supuestos de familias numerosas, monoparentales y de madres o padres con discapacidad.

Las solicitudes presentadas dentro de los treinta días naturales siguientes a la entrada en vigor de este real decreto-ley, en las que se alegue la imposibilidad para su presentación en una fecha anterior, derivada de la suspensión de plazos administrativos establecida en el Real Decreto 463/2020, de 14 de marzo, por el que se declara el estado de alarma para la gestión de la situación de crisis sanitaria ocasionada por el COVID-19, se considerarán presentadas en la fecha que la persona solicitante indique que quiso ejercer su derecho y se produjo dicha imposibilidad.

Disposición derogatoria única. *Derogación normativa.*

Quedan derogadas todas las normas de igual o inferior rango en lo que contradigan o se opongan a lo dispuesto en el presente real decreto-ley.

Disposición final primera. *Modificación del Real Decreto 397/1996, de 1 de marzo, por el que se regula el registro de prestaciones sociales públicas.*

Se añade un nuevo párrafo p) al artículo 3 del Real Decreto 397/1996, de 1 de marzo, por el que se regula el registro de prestaciones sociales públicas, con la siguiente redacción:

> «p) La prestación económica de la Seguridad Social, de naturaleza no contributiva, de ingreso mínimo vital.»

Disposición final segunda. *Modificación de la Ley 47/2003, de 26 de noviembre, General Presupuestaria.*

Se modifica la letra a) del apartado 2 del artículo 54 de la Ley 47/2003, de 26 de noviembre, General Presupuestaria, con la siguiente redacción:

> «a) Los destinados al pago de pensiones de todo tipo; prestaciones por incapacidad temporal; protección a la familia; nacimiento y cuidado de menor y riesgos durante el embarazo y la lactancia natural; cuidado de menores afectados por cáncer u otra enfermedad grave; ingreso mínimo vital; así como las entregas únicas, siempre que se encuentren legal o reglamentariamente establecidas y sea obligatorio y no graciable su pago por parte de la Seguridad Social y su cuantía esté objetivamente determinada.»

Disposición final tercera. *Modificación del texto refundido de la Ley de garantías y uso racional de los medicamentos y productos sanitarios, aprobado por Real Decreto Legislativo 1/2015, de 24 de julio.*

Se modifica el artículo 102 para añadir una letra f) a su apartado 8:

> «f) Personas beneficiarias del ingreso mínimo vital.»

Disposición final cuarta. *Modificación del texto refundido de la Ley General de la Seguridad Social, aprobado por el Real Decreto Legislativo 8/2015, de 30 de octubre.*

El texto refundido de la Ley General de la Seguridad Social, aprobado por el Real Decreto Legislativo 8/2015, de 30 de octubre, se modifica como sigue:

Uno. Se modifica el artículo 42.1. c), con la siguiente redacción:

> «c) Las prestaciones económicas en las situaciones de incapacidad temporal; nacimiento y cuidado de menor; riesgo durante el embarazo; riesgo durante la lactancia natural; ejercicio corresponsable del cuidado del lactante; cuidado de menores afectados por cáncer u otra enfermedad grave; incapacidad permanente contributiva e invalidez no contributiva; jubilación, en sus modalidades contributiva y no contributiva; desempleo, en sus niveles contributivo y asistencial; protección por cese de actividad; pensión de viudedad; prestación temporal de viudedad; pensión de orfandad; prestación de orfandad; pensión en favor de familiares; subsidio en favor de familiares; auxilio por defunción; indemnización en caso de muerte por accidente de trabajo o enfermedad profesional; ingreso mínimo vital, así como las que se otorguen en las contingencias y situaciones especiales que

reglamentariamente se determinen por real decreto, a propuesta del titular del Ministerio competente.»

Dos. Se modifican las letras a), e), f), g) y h) del artículo 71.1, con la siguiente redacción:

«a) Por los organismos competentes dependientes del Ministerio de Hacienda o, en su caso, de las comunidades autónomas o de las diputaciones forales, se facilitarán, dentro de cada ejercicio anual, conforme al artículo 95 de la Ley 58/2003, de 17 de diciembre, General Tributaria y normativa foral equivalente, a las entidades gestoras de la Seguridad Social responsables de la gestión de las prestaciones económicas y, a petición de las mismas, los datos relativos a los niveles de renta, patrimonio y demás ingresos de los titulares de prestaciones en cuanto determinen el derecho a las mismas, así como de los beneficiarios, cónyuges y otros miembros de las unidades familiares, siempre que deban tenerse en cuenta para el reconocimiento, mantenimiento o cuantía de dichas prestaciones a fin de verificar si aquellos cumplen en todo momento las condiciones necesarias para la percepción de las prestaciones y en la cuantía legalmente establecida.

e) El Ministerio del Interior facilitará a las entidades gestoras de la Seguridad Social por medios informáticos las fechas de vencimiento de las autorizaciones de residencia, sus altas, variaciones o bajas o los cambios de situación y sus efectos, así como los movimientos fronterizos de las personas que tengan derecho a una prestación para cuya percepción sea necesario el cumplimiento del requisito de residencia legal y efectiva en España.

Asimismo, facilitará a las entidades gestoras de la Seguridad Social por medios informáticos los datos incorporados en el Documento Nacional de Identidad o en el documento de identificación de extranjero o tarjeta equivalente de las personas cuyos datos tengan trascendencia en procedimientos seguidos ante dichas entidades gestoras.

f) Las Mutuas Colaboradoras con la Seguridad Social facilitarán telemáticamente a las entidades gestoras responsables de la gestión de las prestaciones económicas de la Seguridad Social los datos que puedan afectar al nacimiento, modificación, conservación o extinción del derecho a las mismas que sean reconocidas por aquellas.

g) El Instituto de Mayores y Servicios Sociales y los organismos competentes de las comunidades autónomas facilitarán a las entidades gestoras de la Seguridad Social los datos de grado y nivel de dependencia y los datos incluidos en los certificados de discapacidad, que puedan guardar relación con el nacimiento, modificación, conservación o extinción del derecho a las prestaciones en cualquier procedimiento, así como con la actualización de la información obrante en las bases de datos del sistema de Seguridad Social.

h) Las comunidades autónomas facilitarán a las entidades gestoras de la Seguridad Social por medios informáticos los datos relativos a las fechas de reconocimiento y vencimiento de los títulos de familias numerosas, así como los datos relativos a los miembros de la unidad familiar incluidos en los mismos, que puedan guardar relación con el nacimiento, modificación, conservación o extinción del derecho a las prestaciones en cualquier procedimiento, así como con la actualización de la información obrante en las bases de datos del sistema.»

Tres. Se añade un nuevo párrafo ñ) al artículo 72.2, con la siguiente redacción:

«ñ) La prestación económica de la Seguridad Social, de naturaleza no contributiva, de ingreso mínimo vital.»

Cuatro. Se modifica el artículo 109.3.b) para añadir un nuevo ordinal 6.ª con la siguiente redacción:

«6.ª El ingreso mínimo vital.»

Cinco. Se modifican los artículos 351, 352 y 353, con la siguiente redacción:

«Artículo 351. *Enumeración.*

Las prestaciones familiares de la Seguridad Social, en su modalidad no contributiva, consistirán en:

a) Una asignación económica por cada hijo menor de dieciocho años de edad y afectado por una discapacidad en un grado igual o superior al 33 por ciento, o mayor de dicha edad cuando el grado de discapacidad sea igual o superior al 65 por ciento, a cargo del beneficiario, cualquiera que sea la naturaleza legal de la filiación, así como por los menores a su cargo en régimen de acogimiento familiar permanente o guarda con fines de adopción, que cumplan los mismos requisitos.

El causante no perderá la condición de hijo o de menor a cargo por el mero hecho de realizar un trabajo lucrativo por cuenta propia o ajena siempre que continúe viviendo con el beneficiario de la prestación y que los ingresos anuales del causante, en concepto de rendimientos del trabajo, no superen el 100 por cien del salario mínimo interprofesional, también en cómputo anual.

Tal condición se mantendrá aunque la afiliación del causante como trabajador suponga su encuadramiento en un régimen de Seguridad Social distinto a aquel en el que esté afiliado el beneficiario de la prestación.

b) Una prestación económica de pago único a tanto alzado por nacimiento o adopción de hijo, en supuestos de familias numerosas, monoparentales y en los casos de madres con discapacidad.

c) Una prestación económica de pago único por parto o adopción múltiples.

Artículo 352. *Beneficiarios.*

1. Tendrán derecho a la asignación económica por hijo o menor a cargo quienes:

a) Residan legalmente en territorio español.

b) Tengan a su cargo hijos o menores en régimen de acogimiento familiar permanente o guarda con fines de adopción en quienes concurran las circunstancias señaladas en la letra a) del artículo anterior y que residan en territorio español.

En los casos de separación judicial o divorcio, el derecho al percibo de la asignación se conservará para el padre o la madre por los hijos o menores que tenga a su cargo.

c) No tengan derecho, ni el padre ni la madre, a prestaciones de esta misma naturaleza en cualquier otro régimen público de protección social.

2. Serán, asimismo, beneficiarios de la asignación que, en su caso y en razón de ellos, hubiera correspondido a sus padres:

a) Los huérfanos de padre y madre, menores de dieciocho años o mayores de dicha edad y que sean personas con discapacidad en un grado igual o superior al 65 por ciento.

b) Quienes no sean huérfanos y hayan sido abandonados por sus padres, siempre que no se encuentren en régimen de acogimiento familiar permanente o guarda con fines de adopción.

c) Los hijos con discapacidad mayores de dieciocho años cuya capacidad no haya sido modificada judicialmente y conserven su capacidad de obrar serán beneficiarios de las asignaciones que en razón de ellos corresponderían a sus padres.

Artículo 353. *Cuantía de las asignaciones.*

1. La cuantía de la asignación económica a que se refiere el artículo 351.a) se fijará, en su importe anual, en la correspondiente ley de presupuestos generales del Estado.

2. En dicha Ley, además de la cuantía general, se establecerá otra cuantía específica en el supuesto de hijo a cargo mayor de dieciocho años, con un grado de discapacidad igual o superior al 75 por ciento y que, como consecuencia de pérdidas anatómicas o funcionales, necesite el concurso de otra persona para realizar los

actos más esenciales de la vida, tales como vestirse, desplazarse, comer o análogos.»

Disposición final quinta. *Modificación de la Ley 6/2018, de 3 de julio, de Presupuestos Generales del Estado para el año 2018.*

Con efectos desde la entrada en vigor de este real decreto-ley y vigencia indefinida, se modifica la Ley 6/2018, de 3 de julio, de Presupuestos Generales del Estado para el año 2018 de la siguiente forma:

Uno. Se da nueva redacción a la disposición adicional centésima cuadragésima primera, que queda redactada de la siguiente forma:

«Disposición adicional centésima cuadragésima primera. *Creación de la Tarjeta Social Digital.*

Uno. Se crea la Tarjeta Social Digital, con el objetivo de mejorar y coordinar las políticas de protección social impulsadas por las diferentes administraciones públicas.

La Tarjeta Social Digital se destinará a los siguientes usos:

a) La gestión de los datos identificativos de las prestaciones sociales públicas de contenido económico y situaciones subjetivas incluidas en su ámbito de aplicación y de sus beneficiarios, mediante la formación de un banco de datos automatizado.

b) El conocimiento coordinado y la cesión de datos entre las entidades y organismos afectados, con el fin de facilitar el reconocimiento y supervisión de las prestaciones sociales públicas por ellos gestionadas.

c) El acceso y la consulta de las administraciones públicas y otras entidades del sector público integradas en el sistema que gestionen prestaciones sociales públicas de contenido económico.

d) La explotación estadística con la finalidad de elaborar estudios y formular análisis encaminados a la mejora de las políticas sociales públicas.

Dos. La Tarjeta Social Digital incluirá la información actualizada correspondiente a todas las prestaciones sociales contributivas, no contributivas y asistenciales, de contenido económico, financiadas con cargo a recursos de carácter público, y además recogerá una información sobre las situaciones subjetivas previstas en el apartado Cuatro de esta disposición adicional, y ofrecerá, en base a dicha información, funcionalidades y utilidades a las distintas administraciones públicas y a los ciudadanos.

Reglamentariamente se regulará el procedimiento para que los ciudadanos puedan utilizar las funcionalidades y utilidades de la Tarjeta Social Digital.

Tres. Se atribuye al Ministerio de Inclusión, Seguridad Social y Migraciones a través del Instituto Nacional de la Seguridad Social, la administración, la gestión y el mantenimiento del registro y del sistema informático que dará soporte a la Tarjeta Social Digital y las funcionalidades inherentes a la misma, con arreglo a las prescripciones contenidas en esta disposición adicional y en sus normas de desarrollo reglamentario.

Cuatro. Las administraciones públicas, entidades y organismos y empresas públicas responsables de la gestión de las prestaciones sociales públicas de contenido económico enumeradas en el apartado Dos facilitarán al Instituto Nacional de la Seguridad Social la información actualizada correspondiente a los datos identificativos de los titulares de las prestaciones económicas, así como, en cuanto determinen o condicionen el reconocimiento y mantenimiento del derecho a aquellas, de los beneficiarios, cónyuges y otros miembros de las unidades familiares, y los importes y clases de las prestaciones abonadas y la fecha de efectos de su concesión o reconocimiento.

Los organismos competentes dependientes del Ministerio de Hacienda o, en su caso, de las administraciones tributarias forales, dentro de cada ejercicio anual y conforme al artículo 95 de la Ley 58/2003, de 17 de diciembre, General Tributaria, y

la normativa foral equivalente, están obligadas a suministrar al Instituto Nacional de la Seguridad Social información relativa a los niveles de renta de los ciudadanos afectados que se beneficien de prestaciones sociales públicas de contenido económico, para lo cual dicho Instituto remitirá el fichero de beneficiarios a la administración tributaria que corresponda en cada caso para que por esta se incluya para cada perceptor su nivel de renta.

A su vez, las administraciones públicas, entidades y organismos con competencias de gestión o de coordinación estatal en materia de discapacidad, dependencia, demanda de empleo, familia numerosa y cualquier otra situación subjetiva relevante, que así se determine reglamentariamente, facilitarán al Instituto Nacional de la Seguridad Social la información actualizada sobre estas situaciones en relación con todos los ciudadanos afectados.

Las anteriores previsiones se desarrollarán con arreglo al principio de cooperación entre administraciones públicas al servicio del interés general.

Cinco. Las administraciones públicas, entidades y organismos responsables de la gestión de las prestaciones sociales públicas definidas en el apartado Dos tendrán acceso a toda la información de la Tarjeta Social Digital. Asimismo, el ciudadano tendrá acceso a toda la información registrada sobre su persona en la Tarjeta Social Digital.

Seis. El tratamiento de datos previsto en la Tarjeta Social Digital se basa en el interés público que representa disponer de un sistema informático integrado en el que se recojan todas las prestaciones sociales públicas de contenido económico y situaciones subjetivas relevantes que afecten a los ciudadanos. La información contenida en la Tarjeta se someterá a la normativa vigente en materia de protección de datos de las personas físicas.

Siete. Las prestaciones sociales públicas de carácter económico definidas en el apartado Dos, se incorporarán de forma gradual a la Tarjeta Social Digital de acuerdo con los plazos, requisitos y procedimientos que se establezcan mediante norma reglamentaria.

Ocho. Se faculta al Gobierno para dictar cuantas disposiciones sean necesarias para la aplicación y desarrollo de esta disposición adicional.»

Dos. Se da nueva redacción a la disposición transitoria tercera, que queda redactada de la siguiente forma:

«Disposición transitoria tercera. *Registro de Prestaciones Sociales Públicas.*

El Registro de Prestaciones Sociales Públicas, constituido en el Instituto Nacional de la Seguridad Social y gestionado por el mismo, se mantendrá en vigor en los términos previstos en el artículo 72 del texto refundido de la Ley General de la Seguridad Social, aprobado por el Real Decreto Legislativo 8/2015, de 30 de octubre, así como en el Real Decreto 397/1996, de 1 de marzo, dando servicio a las entidades, organismos y empresas incluidas en el catálogo a que se refiere el artículo 9 del citado real decreto, hasta la fecha que se determine en la norma reglamentaria que, en desarrollo de la disposición adicional centésima cuadragésima primera de la presente ley, regule la Tarjeta Social Digital.

A partir de su puesta en funcionamiento, quedará integrado en la Tarjeta Social Digital el contenido del actual Registro de Prestaciones Sociales Públicas, regulado por el artículo 72 del texto refundido de la Ley General de la Seguridad Social, y por el Real Decreto 397/1996, de 1 de marzo.»

Disposición final sexta. *Financiación de los gastos derivados de las funciones que puedan desarrollar las entidades locales en aplicación del artículo 22 de este real decreto-ley.*

1. Los gastos que se deriven de la aplicación del artículo 22 de este real decreto-ley deberán ser financiados por las entidades locales exclusivamente con cargo a los ingresos corrientes que prevean obtener en el mismo ejercicio en el que se inicie el procedimiento regulado en aquel precepto, sin que se pueda exceder el superávit previsto al cierre del ejercicio con arreglo a la información de ejecución del presupuesto, pudiendo utilizarse como

referencia la que, con periodicidad trimestral, se remite al Ministerio de Hacienda, en cumplimiento de la Orden HAP/2105/2012, de 1 de octubre, por la que se desarrollan las obligaciones de suministro de información previstas en la Ley Orgánica 2/2012, de 27 de abril, de Estabilidad Presupuestaria y Sostenibilidad Financiera. Sin perjuicio de la aplicación del artículo 12 de esta última, para determinar en relación con el ejercicio 2020 la situación de incumplimiento a los efectos del artículo 21.1 de la citada ley orgánica se tendrá en consideración, con carácter excepcional, si aquella ha estado causada por el gasto al que se refiere esta disposición final en el que incurran las entidades locales.

2. El importe de las obligaciones reconocidas por las entidades locales por el gasto adicional consecuencia de la ejecución de las funciones a las que se refiere esta disposición no podrá superar, en cada una de aquellas en cada ejercicio de vigencia del respectivo convenio de colaboración suscrito de acuerdo con el artículo 22 del real decreto-ley, el 5 por ciento del total de las que se hayan reconocido en el ejercicio anterior por el capítulo 1, gastos de personal, correspondientes a la política de gasto 23. Servicios sociales y promoción social, de la estructura de los presupuestos de las entidades locales, aprobada por Orden EHA/3565/2008, de 3 de diciembre.

3. Las corporaciones locales suministrarán al Ministerio de Hacienda, con periodicidad trimestral, información específica relativa a la ejecución de las funciones a las que se refiere esta disposición, incluyendo en todo caso la correspondiente al gasto realizado. A estos efectos, se habilita al órgano competente del Ministerio de Hacienda para determinar los modelos de formularios normalizados para la captura de aquella información y dictar, en su caso, las instrucciones o resoluciones que resulten necesarias para la concreción, procedimiento y plazo de remisión de la información a suministrar.

La remisión de la información económico-financiera de cada corporación local se realizará por la intervención o unidad que ejerza sus funciones, mediante firma electrónica avanzada basada en un certificado reconocido, de acuerdo con la Ley 59/2003, de 19 de diciembre, de firma electrónica.

El Ministerio de Hacienda podrá difundir o publicar la información remitida en virtud del presente real decreto-ley con el alcance, contenido y metodología que determine.

El incumplimiento de las obligaciones de suministro de información, tanto en lo referido a los plazos establecidos, el correcto contenido, idoneidad o modo de envío de los datos podrá llevar aparejada la imposición de las medidas previstas en los artículos 20 y siguientes de la Ley Orgánica 2/2012, de 27 de abril, de Estabilidad Presupuestaria y Sostenibilidad Financiera, previo requerimiento a la corporación local para su cumplimiento en un plazo de diez días hábiles. Sin perjuicio de la posible responsabilidad personal que corresponda, el Ministerio de Hacienda podrá dar publicidad a los requerimientos efectuados o al incumplimiento de los mismos.

Disposición final séptima. *Actualización de valores.*

Se autoriza al Gobierno, a propuesta del Ministro de Inclusión, Seguridad Social y Migraciones, a modificar los valores previstos en el apartado 8.3 y en el anexo II, así como los porcentajes y escalas establecidos en el artículo 10.2 y en el anexo I, cuando, atendiendo a la evolución de las circunstancias sociales y económicas y de las situaciones de vulnerabilidad, así como a las evaluaciones periódicas establecidas en el artículo 28.3, se aprecie la necesidad de dicha modificación con el fin de que la prestación pueda mantener su acción protectora dirigida a prevenir el riesgo de pobreza, lograr la inclusión social y suplir las carencias de recursos económicos para la cobertura de necesidades básicas.

Las propuestas de modificación se someterán a consulta previa de la Comisión de seguimiento y del Consejo consultivo del ingreso mínimo vital.

Disposición final octava. *Cláusula de salvaguardia para modificaciones de norma de inferior rango.*

El artículo 3, párrafo p), del Real Decreto 397/1996, de 1 de marzo, por el que se regula el registro de prestaciones sociales públicas, conserva su rango normativo como real decreto.

Disposición final novena. *Título competencial.*

Este real decreto-ley se dicta al amparo de lo dispuesto en el artículo 149.1.1.ª, 13.ª, 14.ª, 17.ª y 18.ª de la Constitución Española, que atribuye al Estado la competencia exclusiva sobre la regulación de las condiciones básicas que garanticen la igualdad de todos los españoles en el ejercicio de los derechos y en el cumplimiento de los deberes constitucionales; bases y coordinación de la planificación general de la actividad económica; hacienda general y deuda del Estado; legislación básica y régimen económico de la Seguridad Social; y bases del régimen jurídico de las administraciones públicas y el procedimiento administrativo común.

Disposición final décima. *Desarrollo reglamentario.*

Se habilita al Gobierno y al Ministerio de Inclusión, Seguridad Social y Migraciones, en el ámbito de sus competencias, a dictar cuantas disposiciones sean necesarias para el desarrollo y ejecución de lo dispuesto en este real decreto-ley.

Disposición final decimoprimera. *Entrada en vigor.*

El presente real decreto-ley entrará en vigor el mismo día de su publicación en el «Boletín Oficial del Estado».

ANEXO I

Escala de incrementos para el cálculo de la renta garantizada según el tipo de unidad de convivencia para el ejercicio 2020

	Escala de incrementos
Un adulto solo.	5.538 € (renta garantizada para un adulto solo).
Un adulto y un menor.	1,52
Un adulto y dos menores.	1,82
Un adulto y tres o más menores.	2,12
Dos adultos.	1,3
Dos adultos y un menor.	1,6
Dos adultos y dos menores.	1,9
Dos adultos y tres o más menores.	2,2
Tres adultos.	1,6
Tres adultos y un menor.	1,9
Tres adultos y dos o más niños.	2,2
Cuatro adultos.	1,9
Cuatro adultos y un niño.	2,2
Otros.	2,2

ANEXO II

Escala de incrementos para el cálculo del límite de patrimonio aplicable según el tipo de unidad de convivencia

	Escala de incrementos
Un adulto solo.	16.614 € (3 veces la renta garantizada para un adulto solo)
Un adulto y un menor.	1,4
Un adulto y dos menores.	1,8
Un adulto y tres o más menores.	2,2
Dos adultos.	1,4
Dos adultos y un menor.	1,8
Dos adultos y dos menores.	2,2
Dos adultos y tres o más menores.	2,6
Tres adultos.	1,8
Tres adultos y un menor.	2,2
Tres adultos y dos o más niños.	2,6
Cuatro adultos.	2,2
Cuatro adultos y un niño.	2,6

	Escala de incrementos
Otros.	2,6

Información relacionada

- El Real Decreto-ley 20/2020, de 29 de mayo, ha sido convalidado por Acuerdo del Congreso de los Diputados, publicado por Resolución de 10 de junio de 2020. Ref. BOE-A-2020-6023

§ 198

Resolución de 27 de mayo de 2020, de la Dirección General de Seguridad Jurídica y Fe Pública, por la que se aprueban los modelos de solicitud para hacer constar en el Registro de Bienes Muebles la suspensión de las obligaciones contractuales derivadas de préstamo o garantía hipotecaria contratado por persona física que se encuentre en situación de vulnerabilidad económica, en la forma definida por el Real Decreto-ley 11/2020, de 31 de marzo, por el que se adoptan medidas urgentes complementarias en el ámbito social y económico para hacer frente al COVID-19

Ministerio de Justicia
«BOE» núm. 158, de 5 de junio de 2020
Última modificación: sin modificaciones
Referencia: BOE-A-2020-5734

Vistos los artículos 16 y 21 a 24 del Real Decreto-ley 11/2020, de 31 de marzo, por el que se adoptan medidas urgentes complementarias en el ámbito social y económico para hacer frente al COVID-19, así como la disposición adicional decimoquinta, apartado 3, del Real Decreto-ley 15/2020, de 21 de abril, de medidas urgentes complementarias para apoyar la economía y el empleo, ante la conveniencia de facilitar el modo de solicitar ante el Registro de Bienes Muebles la constancia de haberse producido la moratoria a que refieren dichos preceptos, dadas las dificultades logísticas impuestas por la declaración del Estado de Alarma y con el fin de facilitar su obtención tanto a los consumidores como a las entidades financiadoras, este Centro Directivo acuerda:

Aprobar los modelos que se anejan, de utilización voluntaria, sin perjuicio de cualquier otra novación que pueda seguir presentándose en la forma y por los cauces ordinarios previstos por la legislación vigente.

ANEXO 1

Modelo de solicitud, ante el Registro de Bienes Muebles de la constancia de moratoria para varios contratatos

D./D.ª ....., en nombre y representación de la entidad ....., provista de CIF número ....., con domicilio social en ....., en su condición de (apoderado, consejero delegado, etc.), en virtud de (datos de escritura de nombramiento .....), inscrita en el Registro Mercantil de ..... con fecha ..... (datos de la inscripción).

EXPONE

I. Que ostenta la condición de acreedor en los siguientes contratos de financiación inscritos en el Registro de Bienes Muebles en relación a los bienes que se especifican, siendo deudores las personas físicas que igualmente se relacionan:

1. Contrato 1 (al que se refiere la suspensión/ datos de inscripción del bien objeto del contrato y deudor/es que ha/han realizado la solicitud de suspensión): .....

2. Contrato 2: .....

3. Contrato 3: .....

4. Contrato 4: .....

II. Que a consecuencia de la pandemia provocada por el COVID-19 se han dictado recientemente diversas disposiciones, entre ellas varias de carácter económico, y, dentro de la mismas, algunas favoreciendo una moratoria o suspensión en las obligaciones contractuales de naturaleza crediticia, especialmente en los artículos 21 y siguientes del Real Decreto-ley 11/2020, de 31 de marzo, por el que se adoptan medidas urgentes complementarias en el ámbito social y económico para hacer frente al COVID-19 así como en la disposición adicional decimoquinta apartado 3 del Real Decreto-ley 15/2020, de 21 de abril, de medidas urgentes complementarias para apoyar la economía y el empleo.

III. Que la entidad acreedora ha recibido de los deudores que resultan del apartado I solicitud de suspensión de su obligación de pago derivada de los referidos contratos, al amparo de la citada legislación y de la normativa general y complementaria mediante escrito de fecha .....

IV. Que la entidad acreedora ha examinado la documentación aportada y el cumplimiento de los requisitos legalmente previstos y con base en ello

ACUERDA

Reconocer la suspensión temporal de las obligaciones contractuales derivadas de los citados contratos con una duración de tres meses ampliables mediante Acuerdo del Consejo de Ministros al amparo de la indicada normativa.

Solicitar la inscripción del presente en el Registro de Bienes Muebles competente.

En ....., a ..... de ..... de .....

ANEXO 2

Modelo de solicitud, ante el Registro de Bienes Muebles de la constancia de moratoria para un único contrato

D./D.ª ....., en nombre y representación de la entidad ....., provista de CIF número ....., con domicilio social en ....., en su condición de (apoderado, consejero delegado, etc.), en virtud de (datos de escritura de nombramiento .....), inscrita en el Registro Mercantil de ..... con fecha ..... (datos de la inscripción).

EXPONE

I. Que como consecuencia del contrato ..... (indicar datos de la inscripción e identificación del bien)

D./D.ª ..... resulta acreedor de la persona física D./D.ª .....

II. Que a consecuencia de la pandemia provocada por el COVID-19 se han dictado recientemente diversas disposiciones, entre ellas varias de carácter económico, y, dentro de la mismas, algunas favoreciendo una moratoria o suspensión en las obligaciones contractuales de naturaleza crediticia, especialmente en los artículos 21 y siguientes del Real Decreto-ley 11/2020, de 31 de marzo, por el que se adoptan medidas urgentes complementarias en el ámbito social y económico para hacer frente al COVID-19 así como en la disposición adicional decimoquinta apartado 3 del Real Decreto-ley 15/2020, de 21 de abril, de medidas urgentes complementarias para apoyar la economía y el empleo

III. Que la entidad acreedora ha recibido del deudor que resulta del apartado I, solicitud de suspensión de su obligación de pago derivada del referido contrato, al amparo de la citada legislación y de la normativa general y complementaria mediante escrito de fecha .....

IV. Que la entidad acreedora ha examinado la documentación aportada y el cumplimiento de los requisitos legalmente previstos y con base en ello

ACUERDA

Reconocer la suspensión temporal de las obligaciones contractuales derivadas del citado contrato con una duración de tres meses ampliables mediante Acuerdo del Consejo de Ministros al amparo de la indicada normativa y

Solicitar la inscripción del presente en el Registro de Bienes Muebles competente

En ....., a ..... de ..... de .....

§ 199

Real Decreto 557/2020, de 9 de junio, por el que se adoptan medidas extraordinarias en el sector del vino para hacer frente a la crisis causada por la pandemia de COVID-19, y por el que se fija una norma de comercialización en el sector del vino y se modifica la regulación sobre declaraciones obligatorias en el sector vitivinícola y el programa de apoyo al sector del vino

Ministerio de Agricultura, Pesca y Alimentación
«BOE» núm. 163, de 10 de junio de 2020
Última modificación: 30 de septiembre de 2020
Referencia: BOE-A-2020-5898

La pandemia de COVID-19 está provocando una importante perturbación del mercado vitivinícola. Debido a esta circunstancia, se ha publicado el Reglamento Delegado (UE) 2020/592 de la Comisión de 30 de abril del 2020, por el que se establecen medidas excepcionales de carácter temporal que autorizan excepciones a determinadas disposiciones del Reglamento (UE) n.º 1308/2013 del Parlamento Europeo y del Consejo para hacer frente a la perturbación del mercado causada por la pandemia de COVID-19 en el sector de las frutas y hortalizas y en el sector vitivinícola, así como medidas conexas.

Las medidas adoptadas para hacer frente a esta crisis en el sector de la restauración con el cierre de hoteles, restaurantes y bares, y los problemas logísticos creados por las restricciones impuestas han tenido una fuerte repercusión en el abastecimiento y demanda de vino.

La cancelación de celebraciones y fiestas tradicionales en las que es común el consumo de vino, así como la ausencia de turismo, están incidiendo enormemente en el consumo de vino, y todo ello provoca un incremento del volumen de vino en el mercado, lo que afecta muy negativamente a la posibilidad de comercialización del mismo al desequilibrarse de manera acusada oferta y demanda.

El presente real decreto se aprueba con el objetivo de aplicar en el Reino de España para el sector vitivinícola, el mencionado Reglamento de la Unión Europea.

Las medidas que se recogen se refieren, por un lado, a la puesta en marcha de ayudas a una destilación de crisis para la campaña 2019/2020, de forma que el alcohol obtenido en esta destilación se destine a usos industriales, incluida la fabricación de desinfectantes y productos farmacéuticos o energéticos, evitando distorsiones de la libre competencia y coadyuvando al logro de fines de interés general; por otro lado, se afrontan medidas de ayudas al almacenamiento de vino con el fin de contribuir a aliviar la situación actual que el sector del vino sufre debido a la actual pandemia de COVID-19, reequilibrando el mercado desde el lado de la oferta.

Además, la aplicación del Reglamento de Ejecución (UE) 2020/600 de la Comisión de 30 de abril de 2020, por lo que se establecen excepciones al Reglamento de Ejecución (UE)

2017/892, al Reglamento de Ejecución (UE) 2016/1150, al Reglamento (UE) 2015/1368 y al Reglamento de Ejecución (UE) 2017/39 en lo que respecta a determinadas medidas para hacer frente a la crisis causada por la pandemia de COVID-19, permite cierta flexibilidad en la aplicación de la normativa en vigor en la materia, por lo que se procede a adaptar lo regulado por el Real Decreto 1363/2018, de 2 de noviembre, para la aplicación de las medidas del programa de apoyo 2019-2023 al sector vitivinícola español, con respecto a la medida de cosecha en verde con efectos exclusivos para esta campaña.

Conforme a lo previsto en la habilitación contenida en el artículo 14.3 de la Ley 39/2015, de 1 de octubre, se dispone la obligatoriedad de relacionarse por medios electrónicos con la Administración para las distintas líneas de ayudas, considerando que los potenciales beneficiarios presentan unas características derivadas de su dedicación profesional que permiten el empleo de esa habilitación, teniendo en cuenta que por la normativa en materia de ayuda y control del sector ya impone relaciones electrónicas a sus destinatarios para cumplir con sus obligaciones de información y en todo caso se cuenta con equipamiento habitual que permite las relaciones electrónicas, quedando acreditado que tienen acceso y disponibilidad de los medios electrónicos necesarios.

Por otro lado, la Organización Común de Mercados de los productos agrarios prevé la posibilidad de poner en marcha acciones ante determinadas situaciones del mercado vitivinícola que puedan mejorar y dar estabilidad al funcionamiento del mercado en el sector de los vinos. Así, en virtud del artículo 167 del Reglamento (UE) n.º 1308/2013, del Parlamento Europeo y del Consejo, de 17 de diciembre de 2013, los Estados miembros pueden establecer normas de comercialización para regular la oferta con la finalidad de mejorar la situación del mercado en un momento determinado, en el que las condiciones de mercado lo justifiquen, teniendo que ser la norma acorde al objetivo a alcanzar.

La producción de vino y mosto en España se caracteriza por tener una gran variabilidad, existiendo campañas en las que la producción es muy elevada en relación con la posibilidad de comercialización del producto a precios que aseguren la deseable rentabilidad a los operadores, por lo que es oportuno establecer una norma de comercialización que permita a estos conocer, en lo posible, cómo se actuará en las campañas en las que las disponibilidades de uva y de vino sean muy altas.

De esta manera, el Real Decreto 774/2014, de 12 de septiembre, por el que se desarrolla la aplicación del artículo 167 del Reglamento (UE) n.º 1308/2013, del Parlamento Europeo y del Consejo, de 17 de diciembre de 2013 y se fijan los requisitos y el contenido de una norma de comercialización en el sector del vino, y se aprueban las medidas aplicables a la campaña 2013/2014 y se derogan determinadas normas en materia agraria y pesquera, estableció los requisitos que deben tener en España las normas de comercialización, y fijó la norma de comercialización para la campaña 2013/14.

Desde la entrada en vigor del citado real decreto, la experiencia adquirida con la norma de comercialización fijada en la campaña 2013/14, y la reflexión conjunta del Ministerio de Agricultura, Pesca y Alimentación y la Organización Interprofesional del Vino de España, han hecho patente la conveniencia de elaborar medidas complementarias a la regulación contemplada en el mencionado real decreto, especialmente dado la actual coyuntura de mercado.

Se ha planteado la necesidad, dada la gran variabilidad de producciones y precios de vino sin indicación geográfica que se registran entre campañas, de establecer unos requisitos para la aplicación de la norma que permanezcan invariables para todas las campañas. Así, se ha estimado necesario regular la oferta de uva de vinificación para vinos sin indicación geográfica en todas las campañas, con el fin de evitar que se obtengan vinos sin indicación geográfica a partir de uva procedente de parcelas con excesivo rendimiento, con vocación de permanencia.

De esta forma, la medida de gestión propuesta, invariable en el tiempo, tendrá la garantía necesaria de conocimiento por parte de los operadores, dotando a la regulación de seguridad jurídica, transparencia y previsibilidad respecto al funcionamiento y activación de los mecanismos pertinentes.

Asimismo se modifica el Real Decreto 1363/2018, de 2 de noviembre, añadiendo un párrafo a su artículo 50.1.a) contemplando la posibilidad de que en una campaña en la que las disponibilidades de vino sean superiores a la media, puedan habilitarse índices de

volumen de alcohol en subproductos superiores a los ordinarios, en atención a las condiciones de mercado.

Y, finalmente, se modifica un anexo del Real Decreto 739/2015, de 31 de julio, con el fin de que se especifique la producción de uva de cada una de las parcelas o recintos y no la cantidad global.

Este real decreto se dicta de acuerdo con la Ley 38/2003, de 17 de noviembre, General de Subvenciones, y al amparo de la habilitación de la disposición final primera de la Ley 24/2003, de 10 de julio, de la Viña y del Vino, y del apartado 5 de la disposición adicional primera de la Ley 12/2013, de 2 de agosto, de medidas para mejorar el funcionamiento de la cadena alimentaria.

La regulación que se contiene en esta norma se ajusta a los principios contemplados en el artículo 129 de la Ley 39/2015, de 1 de octubre, del Procedimiento Administrativo Común de las Administraciones Públicas. En concreto, cumple con los principios de necesidad y eficacia, pues se trata del instrumento más adecuado para garantizar que la normativa se aplica de un modo homogéneo en todo el territorio nacional, lo que garantiza el interés general. También se adecua al principio de proporcionalidad, pues no existe otra alternativa menos restrictiva de derechos o que imponga menos obligaciones a los destinatarios. En cuanto a los principios de seguridad jurídica, transparencia y eficiencia, dicha norma se adecua a los mismos pues es coherente con el resto del ordenamiento jurídico, y se ha procurado la participación de las partes interesadas, evitando cargas administrativas innecesarias más allá de las propias derivadas de las medidas que se establecen en esta norma.

En el proceso de elaboración de este real decreto se ha consultado a las comunidades autónomas y a las ciudades de Ceuta y Melilla, y se ha dado audiencia a los sectores afectados.

En su virtud, a propuesta del Ministro de Agricultura, Pesca y Alimentación, con la aprobación previa de la Ministra de Política Territorial y Función Pública, de acuerdo con el Consejo de Estado, y previa deliberación del Consejo de Ministros en su reunión del día 9 de junio de 2020,

DISPONGO:

Artículo 1. *Objeto y ámbito de aplicación.*

1. El presente real decreto tiene como objeto:

a) Aplicar, en el sector del vino, el Reglamento Delegado (UE) 2020/592 de la Comisión de 30 de abril del 2020, por el que se establecen medidas excepcionales de carácter temporal que autorizan excepciones a determinadas disposiciones de Reglamento (UE) n.º 1308/2013 del Parlamento Europeo y del Consejo para hacer frente a la perturbación del mercado causada por la pandemia COVID-19 en el sector de las frutas y hortalizas y en el sector vitivinícola, así como medidas conexas.

b) Aplicar el Reglamento de Ejecución (UE) 2020/600 de la Comisión de 30 de abril de 2020, por el que se establecen excepciones al Reglamento de Ejecución (UE) 2017/892, al Reglamento de Ejecución (UE) 2016/1150, al Reglamento (UE) 2015/1368 y al Reglamento de Ejecución (UE) 2017/39 en lo que respecta a determinadas medidas para hacer frente a la crisis causada por la pandemia de COVID-19.

c) Regular una medida de aplicación en todas las campañas, en aplicación del artículo 167 del Reglamento (UE) n.º 1308/2013, del Parlamento Europeo y del Consejo, de 17 de diciembre de 2013 y se fijan los requisitos y el contenido de una norma de comercialización en el sector del vino.

d) Modificar el Cuadro B del anexo I b del Real Decreto 739/2015, de 31 de julio, sobre declaraciones obligatorias en el sector vitivinícola.

e) Incorporar una regla adicional en el Real Decreto 1363/2018, de 2 de noviembre, sobre el volumen de alcohol en subproductos.

2. Este real decreto será de aplicación en todo el territorio nacional, salvo en las ciudades de Ceuta y Melilla.

CAPÍTULO I

Destilación de vino en caso de crisis

Artículo 2. *Ámbito de aplicación.*

Se establece una ayuda a la destilación de crisis, voluntaria, para vino a granel con grado alcohólico mínimo de 11 % en volumen producido en territorio nacional, en la campaña 2019-2020.

El volumen inicial de vino que recibirá ayuda a la destilación será de 2 millones de hectolitros, de los que 0,5 Mhl serán de vinos amparados por una Denominación de Origen Protegida (DOP) y 1,5 Mhl para el resto de vinos.

Excepcionalmente, podrán ser objeto de destilación los vinos base para la DOP Cava con un contenido alcohólico mínimo de 9,5 % en volumen.

El vino entregado por el productor a la destilería debe responder a las definiciones recogidas en los apartados 1, 4, 5 y 6 de la parte II del anexo VII del Reglamento 1308/2013 del Parlamento Europeo y del Consejo de 17 de diciembre de 2013 por el que se crea la organización común de mercados de los productos agrarios y por el que se derogan los Reglamentos (CEE) n.º 922/72, (CEE) n.º 234/79, (CE) n.º 1037/2001 y (CE) n.º 1234/2007.

Se entenderá por vinos amparados por una DOP, los así reconocidos y protegidos sobre la base de lo establecido en el artículo 93.1 a) del Reglamento (UE) n.º 1308/2013 del Parlamento Europeo y del Consejo, de 17 de diciembre de 2013.

Artículo 3. *Beneficiarios de la ayuda.*

1. Los beneficiarios de las ayudas de destilación de crisis serán los destiladores autorizados de productos vitivinícolas que transformen vino en alcohol.

2. El volumen de vino a destilar por solicitante deberá justificarse mediante los contratos celebrados entre la destilería y el productor del vino que lo entregue a tal fin, por un mínimo de 10 hl por contrato.

Los productores que suscriban un contrato con una destilería deberán haber cumplido con las obligaciones de entrega de subproductos a que se refiere la subsección primera de la sección tercera del capítulo II del Real Decreto 1363/2018, de 2 de noviembre, para la aplicación de las medidas del programa de apoyo 2019-2023 al sector vitivinícola español.

3. Se admitirán solicitudes de ayuda por parte de los destiladores por un volumen mínimo de 50 hl por solicitud.

4. En todo caso, no podrán percibir estas ayudas quienes incumplan cualquiera de los requisitos previstos en el artículo 13 de la Ley 38/2003, de 17 de noviembre, General de Subvenciones.

Artículo 4. *Autorización de destiladores.*

1. Se considerarán autorizados a efectos de esta ayuda aquellos destiladores que lo estén para la ayuda a la destilación de subproductos para la campaña vitícola 2019/2020, conforme a las disposiciones establecidas en el artículo 54 del Real Decreto 1363/2018, de 2 de noviembre, para la aplicación de las medidas del programa de apoyo 2019-2023 al sector vitivinícola español.

2. Las comunidades autónomas podrán autorizar, asimismo, otros destiladores de productos vitivinícolas que, no estando contemplados en el párrafo anterior cumplan los requisitos establecidos en el artículo 54 del Real Decreto 1363/2018, de 2 de noviembre, de acuerdo con el artículo 3 del Reglamento Delegado (UE) 2020/592 de la Comisión de 30 de abril de 2020.

Los destiladores interesados presentarán la solicitud ante la comunidad autónoma en que radiquen sus instalaciones, en todo caso por medios electrónicos, a través del registro electrónico de la autoridad competente mediante cualquiera de los registros y medios electrónicos previstos en el artículo 16 de la Ley 39/2015, de 1 de octubre, del Procedimiento Administrativo Común de las Administraciones Públicas, a más tardar el 15 de junio de 2020.

Conforme a lo previsto en la habilitación contenida en el artículo 14.3 de la Ley 39/2015, de 1 de octubre, se dispone la obligatoriedad de relacionarse por medios electrónicos con la Administración para la presente línea de ayudas.

Las comunidades autónomas deberán dictar y notificar la resolución a los solicitantes a más tardar el 17 de junio de 2020, siendo el sentido del silencio desestimatorio en virtud de lo dispuesto en el artículo 24 de la Ley 39/2015, de 1 de octubre.

Las comunidades autónomas, a más tardar el 18 de junio de 2020, remitirán al Fondo Español de Garantía Agraria (FEGA, O.A.) la relación de los destiladores autorizados para participar en este régimen de ayuda en su ámbito territorial, con indicación de la dirección donde se ubiquen sus instalaciones. Un día después, el FEGA, O.A. dará publicidad al listado definitivo de destiladores autorizados.

Artículo 5. *Importe de la ayuda.*

1. El importe de la ayuda a pagar a los destiladores autorizados para la destilación de crisis está establecida en 0,40 €/litro de vino destilado para el vino con DOP, y de 0,30 €/litro de vino destilado para el resto de vinos.

Este importe se verá incrementado en 0,005 €/l de vino para aquellos volúmenes de vino para los que la distancia entre el almacén de origen del vino y la destilería de destino se sitúe entre los 150 y los 300 kilómetros, y en 0,01 €/l de vino para aquellos volúmenes de vino para los que haya más de 300 kilómetros de distancia entre el almacén de origen del vino y la destilería de destino.

2. La cuantía de la ayuda mencionada en el apartado 1 cubre los costes de suministro de vino a los destiladores y la destilación del vino en cuestión.

3. El destilador deberá abonar al suministrador del vino el importe de la ayuda una vez descontados los costes de la destilación.

4. La cuantía del coste de suministro del vino a abonar por las destilerías a cada uno de sus suministradores podrá atender a bonificaciones y depreciaciones derivadas del tipo de vino, la graduación del vino entregado u otros hechos objetivos, debiendo responder en todo caso su cálculo a los principios de objetividad y no discriminación.

En todo caso, el suplemento por transporte a que se refiere el segundo párrafo del apartado 1 del presente artículo será abonado por el destilador de forma íntegra al suministrador.

Artículo 6. *Solicitudes de ayuda.*

1. Las solicitudes de ayuda deberán presentarse ante el órgano competente de la comunidad autónoma donde radiquen las instalaciones de destilación a más tardar el 23 de junio de 2020. Las solicitudes se presentarán en todo caso por medios electrónicos a través de registro electrónico de la autoridad competente o mediante cualquiera de los registros y medios electrónicos previstos en el artículo 16 de la Ley 39/2015, de 1 de octubre.

Conforme a lo previsto en la habilitación contenida en el artículo 14.3 de la Ley 39/2015, de 1 de octubre, se dispone la obligatoriedad de relacionarse por medios electrónicos con la Administración para la presente línea de ayudas.

2. Las solicitudes se presentarán conforme a un modelo establecido por la comunidad autónoma, o en su defecto mediante la correspondiente solicitud, que contenga, al menos, los datos siguientes:

a) Datos del destilador: nombre y apellidos o razón social, ubicación de las instalaciones de destilación (localidad, municipio y provincia), teléfono, correo electrónico, NIF, y código de actividad y establecimiento (CAE) del destilador.

b) Listado de los productores suministradores del vino, volumen, grado alcohólico y tipo de vino contratado para la destilación por cada uno de los productores en el marco de esta ayuda y sus datos: nombre y apellidos o razón social, ubicación del almacén o bodega (localidad, municipio y provincia), teléfono, correo electrónico, NIF, código de actividad y/o número de Identificación de la bodega de producción (NIDPB) y/o Número Registro de Industria Alimentaria (RIA) y distancia, en kilómetros, a la destilería.

c) Documento acreditativo del depósito de una garantía de buena ejecución por un importe igual al 110% de la ayuda solicitada.

La solicitud irá acompañada, al menos, de copia de los contratos celebrados con cada uno de los productores suministradores del vino objeto de esta ayuda en los que deberá

quedar constancia, en su caso, de los volúmenes de vino objeto de suplemento por distancia a que se refiere el segundo párrafo del apartado 1 del artículo 5.

Las comunidades autónomas podrán recabar la documentación adicional que consideren oportuna al respecto

Artículo 7. *Reparto de la ayuda.*

En caso de que el volumen total de vino solicitado para destilación de crisis supere las limitaciones establecidas en el artículo 2 para alguna de las categorías o para ambas, se aplicará para cada una de las categorías excedidas, una reducción de volumen con ayuda concedida por solicitud, proporcional al volumen excedido, pudiendo asignarse trasvases de volumen entre una y otra categoría, en caso de superación de uno y no alcance de otro, a razón de 1,33 litros de vino sin DOP por cada litro con DOP y 0,75 litros con DOP por cada litro de vino sin DOP, salvo que existiese disponibilidad presupuestaria para aumentar el volumen de vino a destilar en virtud del artículo 39 del presente real decreto.

Artículo 8. *Resolución.*

Antes del 13 de julio de 2020, las comunidades autónomas enviarán al FEGA, O.A. dos listados de solicitudes admitidas, una para vinos con DOP y otra para el resto de vinos, con los datos referentes al volumen en hectolitros solicitado y el importe de ayuda correspondiente a cada una de ellas, de acuerdo con el formato que se indique en el Plan Nacional de Controles.

No se tendrán en consideración las solicitudes que se comuniquen al FEGA, O.A. después del plazo indicado en el párrafo anterior.

El FEGA, O.A. comunicará a las comunidades autónomas, a más tardar el 17 de julio de 2020, si procede el pago de toda la ayuda solicitada por los beneficiarios, o, en su caso, debe aplicarse algún coeficiente de reducción para la destilación de vinos con DOP y/o resto de vinos, en virtud de lo establecido en el artículo 7 del presente real decreto.

Las comunidades autónomas emitirán resolución al respecto, que notificarán al beneficiario en los cinco días hábiles siguientes a la comunicación del FEGA, O.A.

La fecha límite para realizar la entrega del vino a la destilería será el 10 de septiembre de 2020.

Artículo 9. *Solicitudes de pago.*

1. Antes del 15 de septiembre el beneficiario de la ayuda deberá presentar una solicitud de pago, junto con, al menos, la siguiente documentación:

a) Prueba de destilación del vino.

b) Prueba del pago por parte del destilador al productor de los gastos de transporte cuando se haya aplicado el suplemento de transporte al que se refiere el apartado 1 del artículo 5 del presente real decreto.

c) Justificación de destino del alcohol obtenido de acuerdo con lo indicado en el artículo 10 del presente real decreto.

Si tras la verificación de los datos contenidos en la solicitud, se comprobara la existencia de datos falsos que en ningún caso puedan considerarse errores o defectos subsanables, la solicitud no se considerará admisible para recibir ninguna ayuda por esta medida ello sin perjuicio de la instrucción del procedimiento infracción según lo previsto en el artículo 39.1.d) de la Ley 24/2003, de 10 de julio.

2. En caso de no disponer de los justificantes de destino del alcohol obtenido, podrá también recibir la totalidad de la ayuda, debiendo ser entregados, a más tardar, el 31 de julio de 2021.

3. Excepcionalmente, en casos debidamente justificados por parte de alguna destilería, las comunidades autónomas en la que se ubique la destilería afectada, podrán posponer mediante resolución motivada y para la destilería en cuestión, la fecha de presentación de la prueba de destilación y la prueba de pago a que se refieren las letras a) y b) del apartado 1, debiéndose prever la nueva fecha para la entrega de la misma, que no podrá ir más allá del 31 de octubre de 2020.

Artículo 10. *Destino del alcohol.*

El alcohol obtenido de la destilación de vino a la que se haya concedido la ayuda se utilizará exclusivamente en procesos industriales, incluida la fabricación de desinfectantes y productos farmacéuticos, o energéticos, con el fin de evitar distorsiones de la libre competencia.

Se podrá considerar que el alcohol obtenido se va a destinar a un proceso industrial o energético si el mismo ha sido desnaturalizado, de acuerdo con lo establecido en el Reglamento de los Impuestos Especiales, aprobado mediante el Real Decreto 1165/1995, de 7 de julio, con las sustancias aprobadas que lo hagan impropio para el consumo humano por ingestión.

En cualquier caso, la autoridad competente para comprobar el cumplimiento de los requisitos para obtener la ayuda deberá recabar del destilador autorizado información sobre el destino final de este alcohol desnaturalizado.

Artículo 11. *Justificación del destino del alcohol obtenido.*

1. El destilador autorizado debe presentar como justificante de este destino ante la autoridad competente, un certificado de salidas diarias del alcohol, mencionando, al menos, la cantidad y el grado volumétrico del alcohol que ha salido y la identificación del productor; así como una copia de los documentos de acompañamiento que amparan la circulación de los productos objeto de impuestos especiales de fabricación, con el número ARC que identifica el envío y la aceptación por parte del destinatario sin incidencias. Asimismo, deberá entregarse el compromiso escrito del destinatario de utilizar dicho alcohol exclusivamente con los fines establecidos en el artículo 10 del presente real decreto.

2. De acuerdo con lo dispuesto en el apartado anterior, en la justificación del destino del alcohol que resulte de la destilación a la que se haya concedido ayuda, se admitirán los siguientes porcentajes de pérdida:

a) 0,50 % de las cantidades de alcohol almacenadas por trimestre de almacenamiento como pérdida de alcohol debida a la evaporación.

b) 0,50 % de las cantidades de alcohol retiradas de los almacenes como pérdida de alcohol debida a uno o varios transportes terrestres.

Artículo 12. *Pagos.*

El otorgamiento y pago o denegación de esta ayuda corresponde a la autoridad competente de la comunidad autónoma donde se presente la solicitud de la ayuda.

El pago de la ayuda se efectuará antes del 15 de octubre del 2020.

En caso de que un beneficiario no pueda acreditar finalmente un volumen destilado igual al que le fue concedido, se le aplicará una reducción del importe de la ayuda proporcional a esa diferencia, con una penalización del 10%.

Artículo 13. *Liberación de garantías.*

1. La garantía de buena ejecución se liberará en el momento de presentación de la documentación a que se hace referencia en el apartado 1 del artículo 9 del presente real decreto.

2. La fecha máxima para entregar los justificantes de destino del alcohol obtenido será el 31 de julio de 2021, sin perjuicio de que, cuando la situación del mercado lo exija, el Ministerio de Agricultura, Pesca y Alimentación pueda ampliar dicha fecha.

3. Se podrá liberar parcialmente la garantía de buena ejecución en la cantidad correspondiente al volumen de alcohol para el que se haya entregado toda la documentación requerida.

4. La garantía se ejecutará para el volumen de alcohol para el que no se haya entregado la prueba de destilación, la prueba de pago de los gastos de transporte y el justificante de destino en el plazo establecido a tal fin, con una penalización del 10% del importe correspondiente al volumen no justificado.

Asimismo, se ejecutará la garantía en la parte correspondiente cuando el destilador autorizado no pueda acreditar finalmente un volumen de alcohol producido de acuerdo con el

vino entregado, teniendo en cuenta la graduación del mismo aplicándose además una penalización del 10 % respecto al importe correspondiente al volumen pendiente, teniendo en cuenta lo establecido en el artículo 11, apartado 2 de este real decreto.

CAPÍTULO II

Ayuda para el almacenamiento privado de vino en casos de crisis

Artículo 14. *Ámbito de aplicación.*

1. Se establece una ayuda al almacenamiento privado voluntario de 2 millones de hectolitros de vino con DOP.

2. Asimismo, se establece una ayuda al almacenamiento privado voluntario de 250.000 hectolitros de vino con Indicación Geográfica Protegida (IGP).

3. Se entenderá por vinos con DOP y vinos con IGP, los así reconocidos y protegidos en cada caso sobre la base de lo establecido en el artículo 93.1. a) y b) del Reglamento 1308/2013 del Parlamento Europeo y del Consejo de 17 de diciembre de 2013.

4. Los vinos con DOP y los vinos con IGP que podrán ser objeto de ayuda al almacenamiento privado deben responder a las definiciones recogidas en los apartados 1, 3, 4, 5 y 6 de la parte II del anexo VII del Reglamento 1308/2013 del Parlamento Europeo y del Consejo de 17 de diciembre de 2013 por el que se crea la organización común de mercados de los productos agrarios y por el que se derogan los Reglamentos (CEE) n.º 922/72, (CEE) n.º 234/79, (CE) n.º 1037/2001 y (CE) n.º 1234/2007.

5. Los vinos objeto de almacenamiento privado, tanto los referidos en el apartado 1 como en el apartado 2 del presente artículo, serán vinos a granel que se encuentren almacenados en depósito o almacén precintables, de forma que se garantice que el producto objeto de la ayuda no sale al mercado antes del periodo de almacenamiento comprometido, salvo que se aplique lo indicado en el artículo 16 del presente real decreto.

6. Si bien no son objeto de esta ayuda los vinos embotellados, de manera excepcional podrán serlo los vinos espumosos embotellados por su particular proceso de elaboración. En este caso, las botellas deberán estar ubicadas en soportes o almacenes precintables que garanticen la integridad del producto objeto de la ayuda.

7. Las comunidades autónomas podrán establecer normas adicionales sobre los depósitos, almacenes o soportes precintables, siempre que quede perfectamente acreditada la integridad del producto y garantizada la inexistencia de substituciones de vino a lo largo del periodo de almacenamiento.

Artículo 15. *Beneficiarios de la ayuda.*

Los beneficiarios de las ayudas de almacenamiento privado serán las empresas vitivinícolas que produzcan vino con DOP y vino con IGP.

En todo caso, no podrán percibir estas ayudas quienes incumplan cualquiera de los requisitos previstos en el artículo 13 de la Ley 38/2003, de 17 de noviembre, General de Subvenciones.

Artículo 16. *Condiciones de la ayuda.*

1. La ayuda está establecida en 0,027 €/hectolitro y día de vino almacenado.

2. La ayuda mencionada en el apartado 1 será para un mínimo de 50 hectolitros por solicitante con carácter general. No obstante, para las comunidades autónomas de Illes Balears, Galicia, Región de Murcia y Comunidad de Madrid, el mínimo será de 25 hectolitros por solicitante.

El citado mínimo podrá incrementarse por las comunidades autónomas.

3. La duración de este almacenamiento podrá ser de 180, 270 o 360 días en el caso de los vinos tintos, y de 180 días para el resto de vinos. Estos periodos podrán interrumpirse si las condiciones del mercado así lo aconsejan, lo que deberá establecerse por resolución de la Dirección General de Producciones y Mercados Agrarios del Ministerio de Agricultura, Pesca y Alimentación, que se publicará en el «Boletín Oficial del Estado».

4. El beneficiario de la ayuda podrá sacar al mercado el vino almacenado objeto de esta ayuda antes de la finalización del periodo comprometido, siempre y cuando esta fecha sea posterior al 10 de septiembre de 2020.

Cuando la interrupción del almacenamiento sea por voluntad del beneficiario, se aplicará una penalización proporcional sobre el importe correspondiente al tiempo restante del periodo al que se había comprometido incrementada en un 10%.

Cuando el beneficiario quiera interrumpir el periodo de almacenamiento inicialmente solicitado, deberá comunicarlo a la autoridad competente con una antelación mínima de 5 días hábiles, con el fin de que puedan realizarse los controles previos a la puesta del producto en el mercado.

Artículo 17. *Solicitudes de ayuda.*

1. Se admitirá una única solicitud por operador.

2. Cada solicitud de ayuda deberá presentarse ante el órgano competente de la comunidad autónoma donde radique el mayor volumen de vino para el que se solicite la ayuda al almacenamiento privado a más tardar el 23 de junio de 2020. Las solicitudes se presentarán en todo caso por medios electrónicos a través del registro electrónico de la autoridad competente o mediante cualquiera de los registros y medios electrónicos previstos en el artículo 16 de la Ley 39/2015, de 1 de octubre.

Conforme a lo previsto en la habilitación contenida en el artículo 14.3 de la Ley 39/2015, de 1 de octubre, se dispone la obligatoriedad de relacionarse por medios electrónicos con la Administración para la presente línea de ayudas.

3. Las solicitudes se presentarán conforme a un modelo establecido por la comunidad autónoma, o en su defecto mediante la correspondiente solicitud, que contenga, al menos, los datos siguientes:

a) Datos de la empresa vitícola que produce y solicita almacenar el vino: nombre y apellidos o razón social, ubicación de la empresa (localidad, municipio y provincia), teléfono, correo electrónico, NIF, código de actividad y número de Identificación de la bodega de producción (NIDPB) o Número Registro de Industria Alimentaria (RIA).

b) Datos del producto almacenado: DOP o IGP a la que pertenece, volumen que solicita almacenar (hectolitros con dos decimales) por periodo de almacenamiento solicitado.

c) Datos de la localización: nombre del almacén o almacenes, dirección de cada lugar de almacenamiento y ubicación de los depósitos o almacenes precintables (localidad, municipio y provincia) y cantidades correspondientes almacenadas en cada uno, de acuerdo con el periodo de almacenamiento solicitado.

d) Documento acreditativo del depósito de una garantía de buena ejecución por un importe igual al 110% de la ayuda solicitada.

Las comunidades autónomas podrán recabar la documentación adicional que consideren oportuna al respecto.

Artículo 18. *Reparto de la ayuda.*

En el caso en el que el volumen total de vino solicitado para almacenamiento de crisis supere las limitaciones establecidas en el artículo 14 para cada una de las categorías, se aplicará una reducción de volumen con ayuda concedida por solicitud proporcional al volumen excedido para cada categoría.

En caso de superación del volumen de vino objeto de ayuda a que se refiere el apartado 1 del artículo 14 pero no del volumen de vino objeto de ayuda a que se refiere el apartado 2 del mismo artículo, podrán asignarse trasvases de volumen desde la categoría de vino a que se refiere el apartado 2 del artículo 14 hacia la categoría de vino a que se refiere el apartado 1 de ese mismo artículo.

En caso de existir disponibilidad presupuestaria en virtud del artículo 39 del presente real decreto, podrá incrementarse el volumen de vino objeto de almacenamiento a que se refiere el apartado 1 del artículo 14.

Artículo 19. *Resolución.*

Antes del 13 de julio de 2020, las comunidades autónomas enviarán al FEGA, O.A., dos listados de solicitudes admitidas, una para vinos con DOP y otra para vinos con IGP, con los datos referentes al volumen en hectolitros solicitado y el importe de ayuda correspondiente a cada una de ellas, de acuerdo con el formato que se indique en el Plan Nacional de Controles.

No se tendrán en consideración las solicitudes que se comuniquen al FEGA, O.A. después del plazo indicado en el párrafo anterior.

El FEGA, O.A. comunicará a las comunidades autónomas afectadas, a más tardar el 17 de julio de 2020 si procede el pago de toda la ayuda solicitada por los beneficiarios o, en su caso, si debe aplicarse algún coeficiente de reducción a alguno de los dos tipos de vinos indicados en el artículo 14, teniendo en cuenta los posibles trasvases indicados en el artículo 18.

Las comunidades autónomas emitirán resolución al respecto que notificarán al beneficiario en los cinco días hábiles siguientes a la comunicación del FEGA, O.A.

Artículo 20. *Contratos.*

Será necesario celebrar un contrato de almacenamiento entre el organismo pagador de la comunidad autónoma que recibió la solicitud y los beneficiarios cuya solicitud de ayuda haya sido aceptada, que incluya las obligaciones de las partes contratantes y las condiciones de almacenamiento, incluyendo el período de almacenamiento contractual.

Los contratos se celebrarán por la cantidad realmente almacenada (la «cantidad contractual»), que no superará la cantidad indicada en la solicitud.

No se celebrará ningún contrato cuando la cantidad realmente almacenada sea inferior al 95 % de la cantidad indicada en la solicitud, o de la cantidad resultante de la aplicación, en su caso, del coeficiente reductor indicado en al artículo 19 del presente real decreto. Los contratos podrán celebrarse tras la confirmación de la admisibilidad del producto almacenado, así como de la fecha de almacenamiento, y el precintado de los depósitos o almacenes, después de la realización de los correspondientes controles, levantándose un acta o informe de control al respecto.

Dicho organismo pagador notificará al beneficiario de la ayuda, en el plazo de cinco días hábiles a partir de la fecha de expedición del acta o informe de control, que el contrato se considera celebrado. La fecha de celebración del contrato será aquella en la que el organismo pagador efectúe la notificación al agente económico.

Los contratos incluirán, al menos, las siguientes obligaciones por parte del beneficiario:

a) Mantener almacenada la cantidad contractual durante el período de almacenamiento contractual, por su cuenta y riesgo, salvo las excepciones recogidas en los apartados 3 y 4 del artículo 16 del presente real decreto.

b) Garantizar el mantenimiento de las características del producto almacenado, sin substituir el producto almacenado ni trasladarlo a otro lugar de almacenamiento, salvo las excepciones recogidas en el apartado 2 del artículo 21 del presente real decreto.

c) Conservar los documentos relativos al proceso de contratación.

d) Permitir que el organismo pagador compruebe, en cualquier momento, el cumplimiento de todas las obligaciones estipuladas en el contrato, manteniendo a disposición de este toda la documentación incluida en el mismo que permita verificar todos los elementos incluidos.

Artículo 21. *Procedimiento para el almacenamiento privado.*

1. En cada depósito o almacén precintables podrá almacenarse únicamente vino de un solicitante y con un periodo de almacenamiento concreto.

2. El vino almacenado no se podrá trasladar ni reubicar en otro depósito, salvo circunstancias justificadas y previa autorización de la autoridad competente.

3. El periodo de almacenamiento contractual comenzará el día siguiente a la fecha de notificación de la resolución emitida por la comunidad autónoma indicada en el artículo 19 del presente real decreto.

Artículo 22. *Pagos.*

El pago de la ayuda se realizará cuando se hayan celebrado los contratos, es decir, tras haber realizado los controles y el precintado de los depósitos o almacenes.

El pago de la ayuda se efectuará antes del 15 de octubre del 2020.

El otorgamiento y pago o denegación de esta ayuda corresponde a la autoridad competente de la comunidad autónoma donde se presente la solicitud de la ayuda.

Artículo 23. *Liberación de garantías.*

1. Una vez comunicada la notificación a que se hace referencia en el artículo 19, si el volumen concedido es menor al solicitado, la garantía se podrá substituir por otra que se ajuste al 110% del importe correspondiente al volumen que el beneficiario tiene derecho a almacenar.

2. La garantía se liberará cuando la autoridad competente efectúe los controles correspondientes del final de almacenamiento previos a la retirada del producto.

3. La garantía se ejecutará parcialmente cuando el periodo de almacenamiento indicado en la solicitud de ayuda se interrumpa:

a) Si ello se produce por la resolución publicada en el «Boletín Oficial del Estado» a la que hace referencia el apartado 3 del artículo 16 de este real decreto, la garantía se ejecutará por el importe restante hasta la finalización del almacenamiento solicitado.

b) Si es por decisión del beneficiario, se aplicará, además, una penalización proporcional del 10 % sobre el importe correspondiente al tiempo restante del periodo al que se había comprometido.

4. Si la interrupción del almacenamiento se produce antes del 10 de septiembre de 2020 la garantía será ejecutada en su totalidad.

CAPÍTULO III

Cosecha en verde

Artículo 24. *Aplicación de la ayuda a la cosecha en verde para la vendimia de 2020.*

No obstante lo dispuesto en la sección 5.ª del capítulo II del Real Decreto 1363/2018, de 2 de noviembre, para la aplicación de las medidas del programa de apoyo 2019-2023 al sector vitivinícola español, la regulación de la cosecha en verde para la vendimia del año 2020 será la establecida en los artículos del 24 al 34 del presente real decreto.

Artículo 25. *Ámbito de aplicación.*

1. En aplicación del artículo 47 de Reglamento (UE) n° 1308/2013 del Parlamento Europeo y del Consejo, se establece una ayuda de 10 millones de euros a abonar en los ejercicios presupuestarios 2020 y 2021 para la cosecha en verde de la vendimia 2020 de parcelas completas de viñedo amparadas por una DOP, de los que 4 millones de euros se abonarán con cargo al ejercicio 2020 y el resto con cargo al ejercicio 2021.

La mencionada ayuda se podrá conceder en las comunidades autónomas que así lo soliciten al Ministerio de Agricultura, Pesca y Alimentación a más tardar el 14 de junio de 2020.

Se entenderá por cosecha en verde la destrucción o eliminación total de los racimos de uvas cuando todavía están inmaduros, de manera que se reduzca a cero el rendimiento de la parcela, sin que puedan existir uvas sin vendimiar en la parcela de viñedo objeto de la ayuda.

2. Sin perjuicio de lo expuesto en el primer párrafo del apartado 1 de este artículo, en el caso de existir sobrantes de presupuesto tras la aplicación de lo establecido en el artículo 39, podrán abonarse con cargo al ejercicio 2020 la totalidad o parte de los 6 M€ cuyo abono está inicialmente previsto para el ejercicio 2021.

Artículo 26. *Beneficiarios.*

Se podrán acoger a la ayuda a la cosecha en verde los viticultores inscritos en alguna DOP, para aquellas parcelas de viñedo registradas en esa DOP que se destinen a la producción de uva para vinificación.

No podrán ser beneficiarios quienes contravengan la normativa vigente tanto en materia de plantaciones de viñedo para cualquiera de las superficies de viñedo de su explotación, como en materia de las declaraciones obligatorias reguladas en el ámbito comunitario y nacional.

En todo caso, no podrán percibir estas ayudas quienes incumplan cualquiera de los requisitos previstos en el artículo 13 de la Ley 38/2003, de 17 de noviembre.

Artículo 27. *Requisitos de admisibilidad.*

Solo podrán acogerse a la ayuda a la cosecha en verde las solicitudes de parcelas completas de viñedo registradas en una DOP que se destinen a la producción de uva para vinificación siempre y cuando no sean parcelas de viñedo plantadas en las tres campañas anteriores a la presente campaña 2019/2020.

Las solicitudes se realizarán por parcelas cuya superficie mínima sea igual o superior a 0,3 hectáreas.

La cosecha en verde podrá realizarse de forma manual y/o mecánica y/o química.

Artículo 28. *Parámetros para el cálculo de la ayuda.*

1. La ayuda a la cosecha en verde se calculará sumando una compensación por los costes directos de destrucción o eliminación de los racimos de uvas y otra por la pérdida de ingresos vinculada a la destrucción o la eliminación de estos, debiéndose ajustar a lo establecido en el artículo 9 del Reglamento de Ejecución (UE) 2016/1150 de la Comisión, de 15 de abril de 2016.

2. Las comunidades autónomas que prevean solicitar esta ayuda, de conformidad con el párrafo segundo del apartado 1 del artículo 25 del presente real decreto, fijarán la compensación por la pérdida de ingresos calculada como el 60 por ciento del valor medio de la uva de las tres últimas campañas en el ámbito territorial donde se ubique la parcela de viñedo objeto de la cosecha en verde, que la comunidad autónoma deberá definir.

El valor medio de la uva al que se aplicará el porcentaje citado deberá coincidir, en coherencia, con el valor medio de la uva que sirve de base para el cálculo de la compensación a viticultores por pérdidas de ingresos para la ayuda a la reestructuración y reconversión de viñedos a que se refiere el apartado 2 del artículo 37 del Real Decreto 1363/2018, de 2 de noviembre.

3. Las comunidades autónomas que prevean solicitar esta ayuda fijarán, además, un importe máximo por hectárea o valor del baremo estándar de costes unitarios de los costes directos de destrucción o eliminación de los racimos de uva para cada una de las formas de eliminación: manual, mecánica o química.

La compensación a conceder por este concepto será el 60 por ciento del coste directo mencionado.

En el caso que se utilice más de un método de cosecha en verde en una misma superficie, la compensación se basará en el método menos costoso.

4. Cuando las comunidades autónomas prevean el pago de las contribuciones en especie en forma de provisión de trabajo que no haya sido objeto de ningún pago en efectivo justificado con facturas o documentos de valor probatorio equivalente, las comunidades autónomas deberán comunicárselo al Ministerio de Agricultura, Pesca y Alimentación para su comunicación a la Comisión Europea en el marco del Programa de Apoyo.

El cálculo de las contribuciones en especie se realizará según lo establecido en el artículo 45 del Reglamento Delegado (UE) 2016/1149, de la Comisión, de 15 de abril de 2016, teniendo en cuenta los apartados 2.b), 3.b) y 3.c) del artículo 45 del Reglamento Delegado (UE) 2016/1149, de la Comisión, de 15 de abril de 2016.

5. Las comunidades autónomas que prevean solicitar la ayuda enviarán al Ministerio de Agricultura, Pesca y Alimentación, junto con la solicitud mencionada en el apartado 1 del artículo 25, las cantidades fijadas en el primer párrafo del apartado 2, el primer párrafo del

apartado 3 y, en su caso, el primer párrafo del apartado 4 del presente artículo, es decir, la compensación por pérdida de ingresos y los costes directos de la destrucción de los racimos para cada uno de los métodos de eliminación, y en su caso, el cálculo de las contribuciones en especie.

Artículo 29. *Solicitudes de ayuda.*

1. En las comunidades autónomas que hayan realizado la solicitud contemplada en el segundo párrafo del artículo 25, los viticultores podrán presentar una solicitud de ayuda para la cosecha en verde de la campaña 2019/2020 a más tardar el 23 de junio de 2020.

La solicitud se presentará ante el órgano competente de la comunidad autónoma en la que estén situadas las parcelas de viñedo donde se solicite realizar la cosecha en verde.

Se admitirá una única solicitud por operador, salvo que, en el caso de las DOP supraautonómicas, el viticultor posea parcelas de viñedo amparadas por esa DOP en comunidades autónomas diferentes, en cuyo caso deberá presentar una o varias solicitudes de ayuda tenido en cuenta la ubicación de sus parcelas.

Los solicitantes, ya sean personas físicas o jurídicas, que quieran acogerse a la ayuda a la cosecha en verde objeto de financiación de la Unión Europea, deberán presentar, en todo caso por medios electrónicos a través del registro electrónico de la autoridad competente o a través de cualquiera de los registros y medios electrónicos previstos en el artículo 16 de la Ley 39/2015, de 1 de octubre, la correspondiente solicitud.

Conforme a lo previsto en la habilitación contenida en el artículo 14.3 de la Ley 39/2015, de 1 de octubre, se dispone la obligatoriedad de relacionarse por medios electrónicos con la Administración para la presente línea de ayudas.

2. Los viticultores deberán aportar, junto con la solicitud de ayuda, como mínimo, la siguiente información:

a) Identificación del solicitante.

b) Localización y superficie de la o las parcelas sobre la que se quiera realizar la cosecha en verde.

c) El rendimiento medio de la parcela o las parcelas sobre la que se quiera efectuar la cosecha en verde considerando la media de las tres últimas campañas. En el caso de no conocerse las producciones específicas de las parcelas objeto de la solicitud de ayuda, el rendimiento medio se calculará teniendo en cuenta la producción total declarada según el tipo de vino en el que se encuentra la parcela objeto de solicitud de ayuda, dividido entre la superficie total declarada para ese tipo de vino. Esta producción total según tipo de vinos corresponde a la declarada según el desglose de datos de viñedo recogido en el cuadro B del anexo I b del Real Decreto 739/2015, de 31 de julio, sobre declaraciones obligatorias en el sector vitivinícola.

d) La variedad de uva y el tipo de vino producido según la declaración de cosecha de la campaña anterior.

e) La DOP a la que pertenecen las parcelas para las que se solicita la ayuda.

f) Forma de realización (medios propios o por empresa) y método de la cosecha en verde (manual, mecánica o química).

g) Si la parcela pertenece a explotaciones de titularidad compartida, de acuerdo con la Ley 35/2011, de 4 de octubre, de titularidad compartida de las explotaciones agrarias.

h) Retirada potencial de vino en cada parcela para la que se solicita ayuda.

Las comunidades autónomas podrán recabar la documentación adicional que consideren oportuna al respecto.

Artículo 30. *Resolución.*

El órgano competente de la comunidad autónoma remitirá al FEGA, O.A. antes del 13 de julio de 2020 el listado de solicitudes admitidas con los datos referentes a la superficie auxiliable y el importe correspondiente de acuerdo con el formato que se indique en el Plan nacional de controles.

No se tendrán en consideración las solicitudes que se comuniquen al FEGA, O.A. después del plazo indicado en el párrafo anterior.

El FEGA, O.A. comunicará a las comunidades autónomas afectadas a más tardar el 17 de julio de 2020 si procede la concesión de la ayuda a la cosecha en verde a todas las superficies para las que se ha solicitado la ayuda, o en su caso, si debe aplicarse un coeficiente reductor de acuerdo con lo indicado en el artículo 31.

Las comunidades autónomas emitirán resolución al respecto, que notificarán al beneficiario en los cinco días hábiles siguientes a la comunicación del FEGA, O.A.

Artículo 31. *Reparto de la ayuda.*

El FEGA, O.A. una vez recibida de las comunidades autónomas la información requerida en el artículo anterior, y teniendo en cuenta la disponibilidad presupuestaria de la medida y los importes de ayuda comunicados por las comunidades autónomas, realizará el cálculo del importe global solicitado y definirá la superficie en cada comunidad autónoma con derecho a ayuda.

En el caso de que la ayuda total admisible supere el presupuesto disponible para la medida establecido en el artículo 25, el FEGA, O.A. calculará un coeficiente reductor de superficie para ajustar el presupuesto disponible a la superficie admisible. Dicho coeficiente reductor será el mismo para todas las comunidades autónomas.

Dado que la cosecha en verde debe realizarse sobre parcelas completas, en caso de que haya que aplicar un coeficiente reductor, las comunidades autónomas resolverán positivamente sobre las parcelas completas que, para cada solicitud, resulten de la aplicación de dicho coeficiente, priorizando las de mayor superficie sobre las más pequeñas. Posteriormente, sobre las parcelas restantes, se seleccionarán en primer lugar las parcelas que pertenezcan a explotaciones de titularidad compartida de acuerdo con la Ley 35/2011, de 4 de octubre, priorizando igualmente por superficie de las parcelas. Finalmente, si continúan existiendo sobrantes, se priorizarán las solicitudes que impliquen una mayor retirada potencial de vino.

Artículo 32. *Controles.*

1. De acuerdo con el artículo 15, apartado 2, del Reglamento de Ejecución (UE) 2020/532 de la Comisión, de 16 de abril de 2020, que establece excepciones, para el año 2020, a los Reglamentos de Ejecución (UE) n.º 809/2014, (UE) n.º 180/2014, (UE) n.º 181/2014, (UE) 2017/892, (UE) 2016/1150, (UE) 2018/274, (UE) 2017/39, (UE) 2015/1368 y (UE) 2016/1240, en lo que atañe a determinados controles administrativos y sobre el terreno aplicables en el marco de la política agrícola común, los controles sobre el terreno se realizarán antes del 31 de agosto del 2020.

2. A los efectos del cumplimiento del artículo 18 del Reglamento Delegado (UE) 2016/1149, de la Comisión, de 15 de abril de 2016, las comunidades autónomas deberán garantizar que las superficies consideradas se mantengan en buenas condiciones vegetativas, y que se cumplan las disposiciones medioambientales y las fitosanitarias.

3. Con el fin de que puedan efectuarse los controles oportunos, los beneficiarios comunicarán a la autoridad competente la fecha de ejecución de la cosecha en verde, pudiendo considerarse dicha comunicación como solicitud de pago de la ayuda. La ejecución de la cosecha en verde por parte del beneficiario deberá realizarse en los 10 días hábiles siguientes a la notificación de la resolución a que se refiere el último párrafo del artículo 30.

Artículo 33. *Pago de la ayuda a los beneficiarios.*

1. La ayuda se pagará por el importe calculado según los parámetros establecidos en el artículo 28 del presente real decreto, y una vez que se haya comprobado sobre el terreno que se ha ejecutado correctamente la operación y medido la parcela conforme al método contemplado en el artículo 44.1 del Reglamento de ejecución (UE) 2016/1150 de la Comisión, de 15 de abril de 2016.

2. Si el viticultor no ejecuta la operación en la superficie total para la que se aprobó la ayuda, se tendrá en cuenta la diferencia entre la superficie aprobada y la superficie realmente ejecutada determinada por los controles sobre el terreno. Si esta diferencia no supera el 20 %, se calculará sobre la base de la superficie determinada por los controles sobre el terreno. Si la diferencia es superior al 20 %, pero igual o inferior al 50 %, se

calculará sobre la base de la superficie determinada por los controles sobre el terreno y reducida en el doble del porcentaje de la diferencia comprobada. Sin embargo, no tendrá derecho a la ayuda en caso de que esta diferencia de superficies supere el 50 %.

En ningún caso se entenderá ejecutada la cosecha en verde en la superficie de las parcelas en la que esta no ha sido efectuada en la parcela completa habiéndose eliminado todos los racimos de dicha parcela.

3. No se pagará la ayuda en caso de pérdida total o parcial de la producción antes de la fecha de cosecha en verde como consecuencia de un desastre natural.

A efectos del cumplimiento del párrafo anterior, se considerará que ha existido un desastre natural cuando por condiciones meteorológicas como las heladas, el granizo, las lluvias o la sequía, se destruya más del 30 % de la producción, calculada como la media anual de un agricultor determinado durante el trienio precedente o de una media trienal basada en los cinco años anteriores que excluya la cifra más elevada y la cifra más baja.

4. Una vez efectuados los controles, la comunidad autónoma deberá emitir una resolución de pago y realizar el pago de acuerdo con lo establecido en el artículo 25.

Artículo 34. *Sanciones.*

Sin perjuicio de lo previsto en el capítulo V de este real decreto, en el caso de que un viticultor no ejecute la cosecha en verde en las parcelas aprobadas será considerado infracción leve según lo previsto en el artículo 38.1.g) de la Ley 24/2003, de 10 de julio, de la viña y el vino, y será sancionado de conformidad con lo establecido en el artículo 42.1 de la citada ley, salvo causas de fuerza mayor o circunstancias excepcionales.

Artículo 35. *Condicionalidad.*

Si se constata que un beneficiario, en cualquier momento durante un año, a partir del 1 de enero del año natural en el que se haya producido el primer pago, no ha respetado en su explotación los requisitos legales de gestión y las buenas condiciones agrarias y medioambientales a que se refieren los artículos 91, 92, 93, 94 y 95 del Reglamento (UE) n.º 1306/2013 del Parlamento Europeo y del Consejo, de 17 de diciembre de 2013, el importe de la ayuda, en caso de que el incumplimiento se deba a una acción u omisión atribuible directamente al beneficiario, se reducirá o cancelará, parcial o totalmente, dependiendo de la gravedad, alcance, persistencia y repetición del incumplimiento, y el beneficiario deberá reintegrarla si procede, con arreglo a lo establecido en las citadas disposiciones. A efectos de este control de condicionalidad, las comunidades autónomas deberán disponer de información actualizada sobre las referencias alfanuméricas SIGPAC de todas las parcelas que forman parte de la explotación del beneficiario.

CAPÍTULO IV

Controles y medidas de gestión de las ayudas

Artículo 36. *Controles y financiación.*

1. Las actuaciones de control de las ayudas previstas en este real decreto se realizarán conforme a lo establecido en el Real Decreto 1363/2018, de 2 de noviembre, y sobre la base de lo establecido en las disposiciones en materia de control fijadas en el Reglamento de Ejecución (UE) 2016/1150 de la Comisión y del Reglamento de Ejecución (UE) 2016/1240 de la Comisión.

2. Las comunidades autónomas articularán las medidas de control necesarias para garantizar el cumplimento de las actuaciones previstas en los Planes Nacionales de Control de cada una de las medidas que deberá establecer el FEGA, O.A., en colaboración con estas.

Como complemento a los Planes Nacionales de Control que se establezcan, las autoridades competentes deberán desarrollar cuantas actuaciones de control consideren precisas.

3. Sin perjuicio de estos controles, cualquier persona que tenga conocimiento de hechos que pudieran ser constitutivos de fraude o irregularidad en relación con proyectos u

operaciones financiadas total o parcialmente con cargo a fondos procedentes de la Unión Europea en el marco de este real decreto, podrá poner dichos hechos en conocimiento del Servicio Nacional de Coordinación Antifraude de la Intervención General de la Administración del Estado, por medios electrónicos a través del canal habilitado al efecto por dicho Servicio en su página web.

4. Las ayudas reguladas en este real decreto se financiarán con cargo al Fondo Europeo Agrícola de Garantía según lo establecido en el artículo 2 del Reglamento Delegado (UE) 2020/592 de la Comisión, de 30 de abril de 2020.

Artículo 37. *Restricciones para vinos con DOP.*

En la campaña 2020/2021, los Consejos Reguladores deberán adoptar decisiones encaminadas a reducir la producción en esta vendimia, de acuerdo a sus situaciones particulares, disminuyendo en todo caso los rendimientos máximos por hectárea de uva para vinificación, que puede acompañarse o substituirse por otras decisiones cuyo objetivo sea la reducción de la producción de uva. Estas decisiones deberán comunicarse por el Consejo Regulador, antes del 30 de junio de 2020, al órgano competente de la comunidad autónoma o, en caso de Denominaciones de Origen Protegidas supraautonómicas, al Ministerio de Agricultura, Pesca y Alimentación, todo ello en cumplimiento de lo establecido en este precepto.

Artículo 38. *Pagos indebidos.*

En el caso de pagos indebidos, el beneficiario deberá reembolsar sus importes más los intereses correspondientes al tiempo transcurrido entre la notificación de la obligación de reembolso y el reembolso o la deducción efectiva. El tipo de interés a aplicar será el de demora establecida en la correspondiente Ley de Presupuestos Generales del Estado.

Artículo 39. *Flexibilidad presupuestaria entre medidas.*

En caso de que las solicitudes con derecho a pago para alguna medida del Programa de Apoyo al Sector Vitivinícola Español, teniendo en cuenta la dotación económica prevista en este real decreto, no alcancen los límites presupuestarios establecidos para la misma, superándose los mismos para otra medida, se destinarán los fondos sobrantes de las excedentarias a las deficitarias con el siguiente orden de prelación:

a) Se priorizará en primer lugar la destilación de crisis, con igualdad para los vinos con DOP y para el resto de vinos, pudiéndose destilar en este caso un volumen total de vino superior a los 2 millones de hectolitros que establece el artículo 2 de este real decreto.

b) En caso de cubrirse la totalidad de demandas en destilación de crisis, se priorizará el almacenamiento privado a que se refiere el apartado 1 del artículo 14.

c) En caso de haberse cubierto la totalidad de solicitudes para destilación y almacenamiento privado a que se refiere el apartado 1 del artículo 14, se cubrirán las necesidades de cosecha en verde.

Artículo 40. *Incompatibilidad.*

Las ayudas previstas en este real decreto serán incompatibles con la percepción de cualesquiera otras ayudas dedicadas a la misma finalidad y objeto financiadas por la Unión Europea, a cuyo objeto el FEGA, O.A. y los organismos pagadores de las comunidades autónomas establecerán los mecanismos adecuados de comprobación.

Asimismo, las ayudas para el almacenamiento de vino no podrán ser objeto de pagos adicionales con cargo a los Presupuestos Generales del Estado o del resto de Administraciones, de acuerdo con el artículo 4.2 del Reglamento Delegado (UE) 2020/592 de la Comisión, de 30 de abril de 2020.

CAPÍTULO V

Régimen sancionador

Artículo 41. *Régimen sancionador.*

El incumplimiento de lo dispuesto en este real decreto será sancionado, previa instrucción del procedimiento sancionador, según lo dispuesto en los artículos 37 a 45 de la Ley 24/2003, de 10 de julio, de la Viña y el Vino, y en los artículos 52 a 69 de la Ley 38/2003, de 17 de noviembre, General de Subvenciones, en la Ley 58/2003, de 17 de diciembre, General Tributaria, o en la Ley 38/1992, de 28 de diciembre, de Impuestos Especiales, sin perjuicio de las responsabilidades civiles, penales o de otro orden que pudieran concurrir.

Disposición adicional única. *Condición suspensiva.*

La regulación prevista en el primer párrafo del punto 2 del artículo 33 de este real decreto queda condicionada a la publicación del Reglamento Delegado de la Comisión que modifica, solo para el año 2020, el Reglamento Delegado de la Comisión (UE) 2017/891, respecto al sector de frutas y hortalizas y el Reglamento Delegado de la Comisión (UE) 2016/1149 respecto al sector del vino, en relación a la pandemia provocada por el COVID-19.

Disposición final primera. *Título competencial.*

Este real decreto se dicta al amparo de lo dispuesto en el artículo 149.1.13.ª de la Constitución Española, que atribuye al Estado la competencia exclusiva en materia de bases y coordinación de la planificación general de la actividad económica.

Disposición final segunda. *Facultad de modificación.*

Se faculta al Ministro de Agricultura, Pesca y Alimentación para modificar las fechas, plazos y cuantías establecidos en este real decreto, cuando dichas modificaciones sean precisas para adecuar los mismos a la normativa de la Unión Europea o para evitar incumplimientos sobrevenidos derivados de modificaciones en la misma.

Disposición final tercera. *Modificación del Real Decreto 774/2014, de 12 de septiembre, por el que se desarrolla la aplicación del artículo 167 del Reglamento (UE) n.º 1308/2013, del Parlamento Europeo y del Consejo, de 17 de diciembre de 2013 y se fijan los requisitos y el contenido de una norma de comercialización en el sector del vino, y se aprueban las medidas aplicables a la campaña 2013/2014 y se derogan determinadas normas en materia agraria y pesquera.*

Se añade una nueva disposición adicional, la segunda, renumerando la actual única como primera, en el Real Decreto 774/2014, de 12 de septiembre, por el que se desarrolla la aplicación del artículo 167 del Reglamento (UE) n.º 1308/2013, del Parlamento Europeo y del Consejo, de 17 de diciembre de 2013 y se fijan los requisitos y el contenido de una norma de comercialización en el sector del vino, y se aprueban las medidas aplicables a la campaña 2013/2014 y se derogan determinadas normas en materia agraria y pesquera, con el siguiente contenido:

> «**Disposición adicional segunda.** *Medidas a aplicar en todas las campañas.*
>
> Para todas las parcelas de uva de vinificación, sin perjuicio de lo previsto en este real decreto las uvas de vinificación que se destinen a bodegas para su transformación en vino, deberán proceder de parcelas en las que los rendimientos por hectárea nunca superen los 18.000 kg/ha para uva tinta y 20.000 kg/ha para uva blanca.
>
> En el caso en el que las uvas de las parcelas de viñedo destinado a la producción de vino no cumplan con el requisito descrito en el párrafo anterior y sean vendimiadas no podrán destinarse a la producción de vino, y solo podrán destinarse exclusivamente a la elaboración de mosto, vinagre o a la destilación para alcohol de

uso de boca, usos industriales y energéticos. Para que puedan destinarse a dichos usos, el elaborador de mosto, de vinagre o el destilador deberá acreditar que el producto de la transformación de estas uvas ha sido eliminado totalmente del canal del mercado del vino.

En el caso de uvas de vinificación amparadas dentro de una DOP, el rendimiento máximo admitido será el establecido dentro de cada Denominación, debiendo la autoridad competente en cada caso efectuar los controles necesarios para garantizar el cumplimiento de este precepto e imponer en caso de incumplimiento las sanciones que se deriven de la legislación vigente en la materia».

Disposición final cuarta. *Modificación del Real Decreto 739/2015, de 31 de julio, sobre declaraciones obligatorias en el sector vitivinícola.*

Uno. El cuadro B Referencia SIG-PAC de las parcelas de viñedo del anexo I.B. del Real Decreto 739/2015, de 31 de julio, Real Decreto 739/2015, de 31 de julio, sobre declaraciones obligatorias en el sector vitivinícola, se substituye por el que figura en el anexo.

Dos. En las instrucciones para la complementación del anexo I.B. «Declaración de cosecha de uva», el texto referido al cuadro B Referencia SIG-PAC de las parcelas de viñedo, se substituye por el siguiente:

«Se indicará la referencia SIG-PAC de las parcelas. Los datos de este cuadro coincidirán con los del cuadro B del anexo I.A. La producción se consignará para cada tipo de orientación de la producción y para cada una de las parcelas».

Disposición final quinta. *Modificación del Real Decreto 1363/2018, de 2 de noviembre, para la aplicación de las medidas del programa de apoyo 2019-2023 al sector vitivinícola español.*

En la letra a) del artículo 50.1 del Real Decreto 1363/2018, de 2 de noviembre, para la aplicación de las medidas del programa de apoyo 2019-2023 al sector vitivinícola español, se añade al final el siguiente párrafo:

«No obstante, cuando las disponibilidades de vino para una campaña determinada sean superiores a la media de las últimas cinco campañas, el Ministerio de Agricultura, Pesca y Alimentación podrá incrementar el volumen de alcohol que deben de contener los subproductos hasta una cantidad no superior al 15% del volumen de alcohol contenido en el vino del que procede. A estos efectos, las disponibilidades de vino se establecerán a partir de la información sobre existencias y cosecha estimada disponibles a 15 de agosto».

Disposición final sexta. *Entrada en vigor.*

El presente real decreto entrará en vigor el día siguiente al de su publicación en el «Boletín Oficial del Estado».

ANEXO

Cuadro B: Referencia SIGPAC de las parcelas de viñedo

Datos del viñedo	Provincia	Municipio	Polígono	Parcela	Recinto	Superficie Ha	Producción-100 kg	
							Tinta	Blanca
Vinos con denominación de origen protegida.								

Datos del viñedo	Provincia	Municipio	Polígono	Parcela	Recinto	Superficie Ha	Producción-100 kg	
							Tinta	Blanca
Vinos con indicación geográfica protegida.								
Vinos varietales.								
Vinos sin DOP e IGP.								
Otros.								
Total.								

§ 200

Resolución de 4 de junio de 2020, de la Subsecretaría, por la que se publica el Convenio con el Servicio Público de Empleo Estatal y las Cajas Rurales Miembro del Grupo Cooperativo Cajamar, para el anticipo de prestaciones por desempleo previamente reconocidas por el Servicio Público de Empleo Estatal

Ministerio de Trabajo y Economía Social
«BOE» núm. 163, de 10 de junio de 2020
Última modificación: sin modificaciones
Referencia: BOE-A-2020-5953

Suscrito el Convenio entre el Ministerio de Trabajo y Economía Social, el Servicio Público de Empleo Estatal y las Cajas Rurales Miembro del Grupo Cooperativo Cajamar para el anticipo de prestaciones por desempleo previamente reconocidas por el Servicio Público de Empleo Estatal, y en cumplimiento de lo dispuesto en el artículo 48.8 de la Ley 40/2015, de 1 de octubre, de Régimen Jurídico del Sector Público, procede la publicación en el «Boletín Oficial del Estado» del citado Convenio, que figura como Anexo de esta Resolución.

ANEXO

Convenio entre el Ministerio de Trabajo y Economía Social, el Servicio Público de Empleo Estatal y las Cajas Rurales Miembro del Grupo Cooperativo Cajamar para el anticipo de prestaciones por desempleo previamente reconocidas por el Servicio Público de Empleo Estatal

Madrid, a 29 de mayo de 2020.

REUNIDOS

De una parte, doña Yolanda Díaz Pérez, Ministra de Trabajo y Economía Social, nombrada por Real Decreto 8/2020, de 12 de enero, y en virtud de las competencias que le atribuye el artículo 61 de la Ley 40/2015, de 1 de octubre, de Régimen Jurídico del Sector Público.

De otra parte, don Gerardo Gutiérrez Ardoy, Director General del organismo autónomo del Servicio Público de Empleo Estatal, nombrado por Real Decreto 846/2018, de 6 de julio, competente para la firma del presente convenio según lo establecido en el artículo 6 del Real Decreto 1383/2008, de 1 de agosto, por el que se aprueba la estructura orgánica y de participación institucional del Servicio Público de Empleo Estatal.

De otra parte, don José Manuel Morón Martín, Apoderado General de la Entidad Cabecera, en nombre y representación de todas y cada una de las Cajas Rurales Miembro del Grupo Cooperativo Cajamar, en virtud de la cláusula 16.ª del Contrato Regulador del Grupo Cooperativo Cajamar, el cual fue debidamente elevado a público ante el notario de

Almería, don Lázaro Salas Gallego, al número 1.980 de su protocolo, quedando debidamente inscrita en el Registro Mercantil de Madrid al Tomo 39.288, Libro 0, Folio 78, Sección 8.ª, Hoja M-573805 e Inscripción 223.ª de fecha 28 de enero de 2020.

Reconociéndose mutuamente la competencia y capacidad para la firma de este documento,

EXPONEN

Primero.

La pandemia de COVID-19, declarada por la Organización Mundial de la Salud el pasado 11 de marzo, ha supuesto una emergencia sanitaria a nivel global cuyo impacto está resultando muy superior al inicialmente esperado. Ante la situación de emergencia de salud pública y pandemia internacional, se aprueba el Real Decreto 463/2020, de 14 de marzo, por el que se declara el estado de alarma para la gestión de la situación de crisis sanitaria ocasionada por el COVID-19. Las limitaciones impuestas por la citada norma suponen la paralización de la actividad en diversos sectores, lo que ha implicado efectos negativos sobre el empleo y, en particular, un incremento en el número de solicitudes de prestaciones por desempleo.

Este aumento en el número de solicitudes, unido a las restricciones de movilidad aprobadas para hacer frente al COVID-19, refleja un momento de especial necesidad para muchas personas trabajadoras.

Con el presente convenio se pretende compensar, al menos de manera parcial, el impacto negativo que tal situación puede provocar sobre su renta disponible.

Segundo.

El presente convenio se tramita en el ámbito de la gestión de la emergencia sanitaria causada por el COVID-19, por lo que, de acuerdo al artículo 39 del Real Decreto-ley 8/2020, de 17 de marzo de medidas urgentes extraordinarias para hacer frente al impacto económico y social del COVID-19, no resultan de aplicación las disposiciones contenidas en los apartados 1 y 2 en las letras a), b) y c) del artículo 50 de la Ley 40/2015, de 1 de octubre, de Régimen Jurídico del Sector Público, así como en el Acuerdo del Consejo de Ministros de 15 de diciembre de 2017, por el que se aprueban las instrucciones para la tramitación de convenios.

Asimismo, se excluye de lo establecido en el apartado 8 del artículo 48 de la Ley 40/2015, de 1 de octubre, de Régimen Jurídico del Sector Público, de forma que el presente convenio se perfecciona y resulta eficaz con el consentimiento de las partes, sin perjuicio de su posterior inscripción en el Registro Electrónico Estatal de Órganos e Instrumentos de Cooperación del sector público estatal y su publicación en el «Boletín Oficial del Estado».

Tercero.

El Ministerio de Trabajo y Economía Social (en adelante, «MTES») es el encargado de desarrollar la política del Gobierno en materia de empleo, economía social y responsabilidad social de las empresas.

El organismo autónomo del Servicio Público de Empleo Estatal (en adelante, «SEPE»), adscrito al Ministerio de Trabajo y Economía Social. es competente en la gestión de las prestaciones por desempleo.

Cuarto.

El artículo 26 del Real Decreto 625/1985, de 2 de abril, por el que se desarrolla la Ley 31/1984, de 2 de agosto, de Protección por Desempleo establece que el abono de las prestaciones y subsidios por desempleo se realiza por mensualidades de treinta días.

La disposición adicional cuarta de dicho Real Decreto dispone que el pago de las prestaciones por desempleo se efectuará a través de los circuitos financieros que habilite la Tesorería General de la Seguridad Social.

La Instrucción Conjunta de la Tesorería General de la Seguridad Social (en adelante «TGSS») y el SEPE, en relación con los cargos y abonos por desempleo de 28 de junio de 1984, establece que el pago de las prestaciones y subsidios por desempleo se realizará de forma ordinaria entre los días 10 y 15 de cada mes.

En los acuerdos que en la actualidad mantiene la TGSS con diferentes entidades bancarias se establecen las fechas en las que dicho organismo pone a disposición de estas entidades financieras el importe correspondiente al pago de la nómina por desempleo antes del día 7 de cada mes.

Quinto.

Las entidades financieras tienen por objeto, con la finalidad de facilitar el acceso al crédito de los particulares, la instrumentalización de líneas de financiación que cumplan las condiciones, generales y particulares tales como las previstas en el presente convenio.

Por todo lo anterior, con el fin de mejorar la eficiencia de la gestión pública, facilitar la utilización de medios y servicios públicos y de dar una inmediata respuesta a las necesidades de la sociedad, reconociéndose ambas partes, en la representación que ostentan, capacidad suficiente para poder formalizar este convenio

ACUERDAN

Primera. *Objeto del convenio.*

El objeto del presente convenio es establecer la forma y condiciones en las que se desarrollará la colaboración entre el MTES, el SEPE y las Cajas Rurales Miembro del Grupo Cooperativo Cajamar que se adhieran al presente Convenio para la instrumentación de anticipos a favor de las personas que tuvieran una prestación reconocida por el SEPE, a los efectos de que puedan disfrutar del importe de dicha prestación con anterioridad a su fecha de pago efectivo por el SEPE. La adhesión de las Cajas Rurales Miembro del Grupo Cooperativo Cajamar se formalizará mediante la firma del documento de adhesión que se adjunta al presente Convenio como Anexo I.

De esta forma, las entidades adheridas anticiparán el importe total o parcial de la prestación por desempleo devengada en los términos y condiciones que se recogen en el presente convenio, con anterioridad a recibir los fondos procedentes del SEPE a través de los acuerdos realizados con la TGSS para esta finalidad.

Por lo tanto, la presente colaboración está destinada a facilitar la instrumentación de posibles anticipos de acuerdo a los criterios y requisitos establecidos en el mismo, sin que en ningún caso se pueda generar un derecho frente al SEPE para reclamar dichos anticipos, sin perjuicio de la obligación del SEPE de abonar las cantidades que correspondan a las entidades adheridas a través del circuito financiero de la TGSS correspondientes al pago ordinario de la nómina de desempleo en los términos descritos en el apartado cuarto de la exposición de este convenio.

Además, el presente convenio no supone la prestación del consentimiento o la toma de conocimiento a posibles cesiones futuras de derechos de cobro.

Segunda. *Beneficiarios.*

Podrán ser beneficiarios de los anticipos considerados en el presente convenio las personas a las que se les reconozca una prestación o subsidio por desempleo desde el 1 de mayo (inclusive), con efectos económicos entre del 14 de marzo de 2020 y la fecha de fin de vigencia de este convenio, siempre que la gestión de la prestación o subsidio sea competencia del SEPE.

Cada persona beneficiaria solo podrá acceder al anticipo regulado en el presente convenio una sola vez, coincidiendo con el abono de la primera mensualidad de prestación por desempleo o subsidio a la que tuviera derecho tras la solicitud del anticipo.

Las personas beneficiarias de estos anticipos no podrán modificar la cuenta bancaria de abono de la prestación por parte del SEPE, hasta que se produzca la compensación del anticipo recibido.

Tercera. *Anticipo.*

Las condiciones del anticipo y su reintegro serán las que con carácter general se señalan en la cláusula quinta, aunque, en su caso, entre la persona beneficiaria y las entidades adheridas se puedan establecer condiciones particulares adicionales.

El importe máximo del anticipo será equivalente a la cuantía diaria que se recoge en la resolución de aprobación de la respectiva prestación o subsidio por desempleo multiplicada por el número de días existente desde la fecha de inicio de devengo que consta en la citada resolución hasta el último día del mes anterior al mes en que se aprueba dicha resolución. A estos efectos, se debe tener en cuenta que las mensualidades se consideran de treinta días en todo caso.

Las entidades adheridas compensarán el importe anticipado del abono una vez que se haya producido el pago de las prestaciones o subsidios a través del circuito financiero por la TGSS, aplicando en su caso las condiciones específicas que se pudieran haber acordado.

Cuarta. *Obligaciones de las partes.*

1. De las entidades financieras adheridas:

a) Realizar el estudio de la posible concesión del anticipo de todos los solicitantes, supeditado a su aprobación conforme a sus criterios internos aplicables, pudiendo concederse o denegarse, libremente las operaciones por las entidades adheridas aplicando dichos criterios internos, y sin que sean revisables por la Administración.

b) Notificar al SEPE, en el ámbito de los acuerdos de la Comisión de seguimiento establecida en la cláusula octava, los anticipos realizados al amparo del presente convenio, a efectos meramente estadísticos.

2. Del SEPE:

Poner a disposición de las entidades adheridas, la información relativa a las prestaciones y subsidios reconocidos con fecha de inicio del pago posterior al 14 de marzo de 2020, de personas que tuvieran el cobro domiciliado en la respectiva entidad financiera. La información remitida incluirá las variaciones que la empresa haya podido comunicar antes de la fecha del envío de la información, a los efectos de garantizar la correcta concesión de los respectivos anticipos.

Dicha información se facilitará especificando: NIF, nombre y apellidos, importe, n.º de días, código de cuenta corriente IBAN.

El intercambio de información entre SEPE y las entidades adheridas se realizará en el marco establecido en el Acuerdo suscrito entre las Cajas Rurales Miembro del Grupo Cooperativo Cajamar y el SEPE, por el que las entidades adheridas se constituyen como entidades colaboradoras en el pago de las prestaciones por desempleo por ingreso en cuenta y según las especificaciones recogidas en el Formulario para la formalización del intercambio de ficheros entre el SEPE y las entidades financieras a través de TCP/IP, mediante Editran.

En todo caso, el intercambio de información se someterá a lo dispuesto en Ley Orgánica 3/2018, de 5 de diciembre, de Protección de Datos Personales y garantía de los derechos digitales y en el Reglamento General de Protección de Datos, Reglamento (UE) 2016/679, de 14 de abril de 2016, y se destinará exclusivamente a la finalidad del presente convenio.

Quinta. *Condiciones de los anticipos.*

Las condiciones de la línea de financiación instrumentada en desarrollo de este convenio son las siguientes:

1. Finalidad: Mejorar la liquidez de las personas beneficiarias de las prestaciones o subsidios por desempleo gestionados por el SEPE, cuando por razón del volumen de solicitudes presentadas a causa del COVID-19, y los plazos existentes para el abono de la nómina de prestaciones descrito en el apartado tercero de la exposición del presente acuerdo, hagan importante facilitar y anticipar la liquidez de las prestaciones de las personas afectadas.

2. El reembolso del anticipo procederá en el momento en que las entidades adheridas, disponga de los fondos del SEPE remitidos a través de los circuitos habilitados por la TGSS, para el abono de la respectiva prestación o subsidio por desempleo de la que trae causa el anticipo. En este sentido señalar que la Instrucción conjunta de la TGSS y el SEPE, de 28 de junio de 1984, establece que el pago de las prestaciones y subsidios por desempleo se realizará de forma ordinaria entre los días 10 y 15 de cada mes, comenzando en el mes siguiente a aquel en que se haya comunicado el reconocimiento de la prestación.

3. Tipo de interés: El tipo de interés aplicable a la operación será del 0%.

4. Comisiones y otros gastos: No existirá ningún tipo de comisión u otros gastos por la realización de esta operación.

5. Garantías: Sin garantías.

6. La firma de la adhesión del presente convenio no obliga a las entidades adheridas a la concesión de anticipo alguno.

7. El anticipo lo ofrecerá directamente las entidades adheridas a aquellos de sus clientes que tengan la condición de beneficiarios, una vez reciba la información del reconocimiento de la respectiva prestación o subsidio por parte del SEPE.

8. En su caso, tanto la persona beneficiaria, como las entidades adheridas pueden renunciar al beneficio del abono o al pago del anticipo, respectivamente, sin que de esta decisión se pueda derivar reclamación alguna por ninguna de las dos partes.

9. Los anticipos concedidos no supondrán la subrogación de las entidades adheridas correspondiente en la posición de la persona beneficiaria de las prestaciones o subsidios por desempleo.

Sexta. *Régimen económico.*

El presente convenio no implica la asunción de coste alguno para la Administración Pública.

Los anticipos formalizados suponen una relación jurídica contractual del ámbito privado, de la que la Administración Pública, y, en concreto, el MTES y el SEPE no forman parte, y por tanto no cabe reclamación alguna contra ellos derivada de la ejecución del anticipo formalizado.

Séptima. *Naturaleza y jurisdicción.*

El presente convenio de colaboración tiene naturaleza administrativa y su régimen jurídico vendrá determinado por las estipulaciones previstas en el propio convenio. El orden jurisdiccional contencioso-administrativo será el competente para resolver las controversias que pudiesen surgir entre ambas partes en la ejecución o interpretación del presente convenio. Por otra parte, no incluye prestaciones que revistan naturaleza contractual de ninguna índole.

Octava. *Comisión de Seguimiento.*

Se crea una comisión mixta de seguimiento que, de acuerdo con lo establecido en el artículo 49.f) de la Ley 40/2015, de 1 de octubre, de Régimen Jurídico del Sector Público, es el instrumento paritario acordado por las partes para el seguimiento, vigilancia y control del convenio y de los compromisos adquiridos por los firmantes, y ejercerá sus funciones de acuerdo con lo establecido en los artículos 51.2.c) y 52.3 de la citada ley.

La Comisión de Seguimiento velará por el cumplimiento del presente convenio así como de los compromisos adquiridos por los firmantes, y resolverá, en su caso, las cuestiones de interpretación y posibles discrepancias que pudieran presentarse en la ejecución y desarrollo de este convenio. Las decisiones de la Comisión de Seguimiento se adoptarán por unanimidad.

La Comisión de Seguimiento estará formada por cuatro representantes, dos designados por las Cajas Rurales Miembro del Grupo Cooperativo Cajamar, y otros dos por parte del MTES, el Director General del SEPE o de las personas en las que éste delegue. La Comisión se reunirá al menos una vez por año y siempre que cualquiera de las partes lo estime oportuno, con un plazo máximo de 15 días tras la solicitud de convocatoria. Las reuniones de la Comisión de Seguimiento podrán celebrarse por medios electrónicos.

La Comisión de Seguimiento se regulará en lo no previsto por el presente Convenio, por lo establecido, para los órganos colegiados, en la Sección 3.ª del Capítulo II del Título Preliminar de la Ley 40/2015, de 1 de octubre, de Régimen Jurídico del Sector Público.

Novena. *Protección de datos y confidencialidad.*

Las partes se comprometen a no difundir, sin autorización de la otra parte, informaciones a las que hayan tenido acceso en el desarrollo de este convenio.

Asimismo, las partes deberán extender esta obligación a todas las personas que intervengan o colaboren en la realización y el desarrollo de lo establecido en este convenio.

Las partes se someten a la Ley Orgánica 3/2018, de 5 de diciembre, de Protección de Datos Personales y garantía de los derechos digitales, y al resto de normativa vigente en materia de protección de datos personales en todos los supuestos en los que pueda darse tratamiento, cesión o comunicación de datos, entre las partes o a un tercero, en ejecución de lo dispuesto en este convenio.

La cesión ordinaria de datos en el ámbito del pago de las prestaciones y subsidios por desempleo se produce al amparo de lo dispuesto en el artículo 6.1.c) del Reglamento (UE) 2016/679 del Parlamento y del Consejo de 27 de abril de 2016 relativo a la protección de las personas físicas en lo que respecta al tratamiento de datos personales y a la libre circulación de estos datos y por el que se deroga la Directiva 95/46/CE y cumple con las restantes disposiciones contenidas en el mismo, ya que el tratamiento es necesario para el cumplimiento de una obligación legal aplicable al responsable del tratamiento, en este caso, la obligación legal de realizar el pago de un derecho previamente reconocido a la persona beneficiaria de la prestación o subsidio. En el supuesto contemplado en este convenio de colaboración, la cesión de datos se hace en un momento anterior al habitual, para el cumplimiento de una misión realizada en interés público en la que el tratamiento es necesario (artículo 6.1.e) del citado Reglamento Comunitario), al perseguir la sostenibilidad económica de los ciudadanos en los términos recogidos en los diferentes Reales Decretos-ley dictados a estos efectos durante la vigencia del estado de alarma.

En todo caso se cumplirán los principios regulados en el artículo 5 del Reglamento General de Protección de Datos de la Unión Europea relativo al tratamiento de datos personales y al responsable del mismo.

En caso de pérdida o fuga de información se notificará al SEPE.

Décima. *Efectos y plazo de vigencia del convenio.*

El convenio se perfecciona y resulta eficaz por la prestación del consentimiento de las partes, sin perjuicio de su posterior inscripción en el Registro Electrónico estatal de Órganos e Instrumentos de Cooperación del sector público estatal y su publicación en el «Boletín Oficial del Estado».

El presente convenio extenderá su vigencia durante el plazo de 3 meses desde su fecha prorrogables por un idéntico periodo tras acuerdo de la Comisión de Seguimiento del Convenio.

Undécima. *Extinción, resolución y modificación.*

La extinción y resolución del convenio se regulará según lo establecido en el artículo 51 y 52 de la Ley 40/2015, de 1 de octubre, de Régimen Jurídico del Sector Público.

En los casos de incumplimiento el requerimiento será comunicado al responsable de la Comisión Mixta, que de acuerdo con el artículo 49.e) de la Ley 40/2015, de 1 de octubre determinará, en su caso, la posible indemnización que corresponda, o bien si transcurrido el plazo indicado en el requerimiento persistiera el incumplimiento, la parte que lo dirigió notificará a la otra parte firmante la concurrencia de la causa de resolución y comunicará su decisión de resolver el convenio.

El convenio podrá ser modificado por acuerdo unánime de las partes que se formalizará mediante adenda, conforme a los requisitos legalmente establecidos.

En prueba de conformidad con lo expresado en el presente convenio, lo firman por duplicado en el lugar y fecha indicados en el encabezamiento.–Yolanda Díaz Pérez, Ministra de Trabajo y Economía Social.–Gerardo Gutiérrez Ardoy, Director General del organismo

autónomo del Servicio Público de Empleo Estatal.–José Manuel Morón Martín, Apoderado General de la Entidad Cabecera, en nombre y representación de las Cajas Rurales Miembro del Grupo Cooperativo Cajamar.

ANEXO I

La entidad CAJAMAR CAJA RURAL, SOCIEDAD COOPERATIVA DE CRÉDITO representada por D. José Manuel Morón Martín,

El anexo cumplimentado deberá enviarse firmado en formato pdf. a la siguiente dirección del SEPE dirección.general@sepe.es

DECLARA

Su adhesión al CONVENIO ENTRE MINISTERIO DE TRABAJO Y ECONOMÍA SOCIAL, EL SERVICIO PÚBLICO DE EMPLEO ESTATAL Y LAS CAJAS RURALES MIEMBRO DEL GRUPO COOPERATIVO CAJAMAR PARA EL ANTICIPO DE PRESTACIONES POR DESEMPLEO PREVIAMENTE RECONOCIDAS POR EL SERVICIO PÚBLICO DE EMPLEO ESTATAL

Fdo: José Manuel Morón Martín
Cargo: Apoderado General de la Entidad Cabecera

Datos de la entidad adherida			
Denominación	CAJAMAR CAJA RURAL, SOCIEDAD COOPERATIVA DE CRÉDITO		
NIF	F-04743175	**NRBE**	3058
Domicilio	Plaza de Juan del Águila Molina, nº 5		
Código Postal	04006	**Población**	Almería
Persona de contacto:	**Nombre**		
Teléfono		**e-mail**	

La entidad CAJA DE CRÉDITO DE PETREL, CAJA RURAL, COOPERATIVA DE CRÉDITO VALENCIANA representada por D. José Manuel Morón Martín,

DECLARA

Su adhesión al CONVENIO ENTRE MINISTERIO DE TRABAJO Y ECONOMÍA SOCIAL, EL SERVICIO PÚBLICO DE EMPLEO ESTATAL Y LAS CAJAS RURALES MIEMBRO DEL GRUPO COOPERATIVO CAJAMAR PARA EL ANTICIPO DE PRESTACIONES POR DESEMPLEO PREVIAMENTE RECONOCIDAS POR EL SERVICIO PÚBLICO DE EMPLEO ESTATAL

Fdo: José Manuel Morón Martín
Cargo: Apoderado General de la Entidad Cabecera

Datos de la entidad adherida				
Denominación	CAJA DE CREDITO DE PETREL, CAJA RURAL, COOPERATIVA DE CREDITO VALENCIANA			
NIF	F-03014982	**NRBE**	3029	
Domicilio	Calle San Bartolomé, 2			
Código Postal	03610	**Población**	Petrel (Alicante)	
Persona de contacto:	**Nombre**			
Teléfono		**e-mail**		

La entidad CAIXA RURAL DE TURÍS, COOPERATIVA DE CREDITO VALENCIANA representada por D. José Manuel Morón Martín,

DECLARA

Su adhesión al CONVENIO ENTRE MINISTERIO DE TRABAJO Y ECONOMÍA SOCIAL, EL SERVICIO PÚBLICO DE EMPLEO ESTATAL Y LAS CAJAS RURALES MIEMBRO DEL GRUPO COOPERATIVO CAJAMAR PARA EL ANTICIPO DE PRESTACIONES POR DESEMPLEO PREVIAMENTE RECONOCIDAS POR EL SERVICIO PÚBLICO DE EMPLEO ESTATAL

Fdo: José Manuel Morón Martín
Cargo: Apoderado General de la Entidad Cabecera

Datos de la entidad adherida				
Denominación	CAIXA RURAL DE TURÍS, COOPERATIVA DE CREDITO VALENCIANA			
NIF	F-46027504	**NRBE**	3123	
Domicilio	Plaza Constitución, 2			
Código Postal	46389	**Población**	Turís (Valencia)	
Persona de contacto:	**Nombre**			
Teléfono		**e-mail**		

La entidad CAIXA RURAL SANT JOSEP DE VILAVELLA, S. COOP. DE CREDIT V. representada por D. José Manuel Morón Martín,

DECLARA

Su adhesión al CONVENIO ENTRE MINISTERIO DE TRABAJO Y ECONOMÍA SOCIAL, EL SERVICIO PÚBLICO DE EMPLEO ESTATAL Y LAS CAJAS RURALES MIEMBRO DEL GRUPO COOPERATIVO CAJAMAR PARA EL ANTICIPO DE PRESTACIONES POR DESEMPLEO PREVIAMENTE RECONOCIDAS POR EL SERVICIO PÚBLICO DE EMPLEO ESTATAL

Fdo: José Manuel Morón Martín
Cargo: Apoderado General de la Entidad Cabecera

Datos de la entidad adherida			
Denominación	CAIXA RURAL SANT JOSEP DE VILAVELLA, S. COOP. DE CREDIT V.		
NIF	F-12013231	**NRBE**	3160
Domicilio	Calle Cueva Santa, 11		
Código Postal	12526	**Población**	Vilavella (Castellón)
Persona de contacto:	**Nombre**		
Teléfono		**e-mail**	

La entidad CAIXA RURAL DE CALLOSA D´EN SARRIÁ, COOPERATIVA DE CREDITO VALENCIANA representada por D. José Manuel Morón Martín,

DECLARA

Su adhesión al CONVENIO ENTRE MINISTERIO DE TRABAJO Y ECONOMÍA SOCIAL, EL SERVICIO PÚBLICO DE EMPLEO ESTATAL Y LAS CAJAS RURALES MIEMBRO DEL GRUPO COOPERATIVO CAJAMAR PARA EL ANTICIPO DE PRESTACIONES POR DESEMPLEO PREVIAMENTE RECONOCIDAS POR EL SERVICIO PÚBLICO DE EMPLEO ESTATAL

Fdo: José Manuel Morón Martín
Cargo: Apoderado General de la Entidad Cabecera

Datos de la entidad adherida				
Denominación	CAIXA RURAL DE CALLOSA D'EN SARRIÁ, COOPERATIVA DE CREDITO VALENCIANA			
NIF	F-03042595	**NRBE**	3105	
Domicilio	Avda. Jaime I, 1			
Código Postal	03510	**Población**	Callosa d'en Sarriá (Alicante)	
Persona de contacto:	**Nombre**			
Teléfono		**e-mail**		

La entidad CAJA RURAL SAN ROQUE DE ALMENARA, S.COOP. DE CREDITO V. representada por D. José Manuel Morón Martín,

DECLARA

Su adhesión al CONVENIO ENTRE MINISTERIO DE TRABAJO Y ECONOMÍA SOCIAL, EL SERVICIO PÚBLICO DE EMPLEO ESTATAL Y LAS CAJAS RURALES MIEMBRO DEL GRUPO COOPERATIVO CAJAMAR PARA EL ANTICIPO DE PRESTACIONES POR DESEMPLEO PREVIAMENTE RECONOCIDAS POR EL SERVICIO PÚBLICO DE EMPLEO ESTATAL

Fdo: José Manuel Morón Martín
Cargo: Apoderado General de la Entidad Cabecera

Datos de la entidad adherida				
Denominación	CAJA RURAL SAN ROQUE DE ALMENARA, S.COOP. DE CREDITO V.			
NIF	F-12013306	**NRBE**	3095	
Domicilio	Calle Doctor Berenguer, 4			
Código Postal	12590	**Población**	Almenara (Castellón)	
Persona de contacto:	**Nombre**			
Teléfono		**e-mail**		

La entidad CAJA RURAL DE ALGINET, S. COOP. DE CTO. V. representada por D. José Manuel Morón Martín,

DECLARA

Su adhesión al CONVENIO ENTRE MINISTERIO DE TRABAJO Y ECONOMÍA SOCIAL, EL SERVICIO PÚBLICO DE EMPLEO ESTATAL Y LAS CAJAS RURALES MIEMBRO DEL GRUPO COOPERATIVO CAJAMAR PARA EL ANTICIPO DE PRESTACIONES POR DESEMPLEO PREVIAMENTE RECONOCIDAS POR EL SERVICIO PÚBLICO DE EMPLEO ESTATAL

Fdo: José Manuel Morón Martín
Cargo: Apoderado General de la Entidad Cabecera

Datos de la entidad adherida			
Denominación	CAJA RURAL DE ALGINET, S. COOP. DE CTO. V.		
NIF	F-46163598	**NRBE**	3179
Domicilio	Calle Valencia, 13		
Código Postal	46230	**Población**	Alginet (Valencia)
Persona de contacto:	**Nombre**		
Teléfono		**e-mail**	

La entidad CAIXA RURAL SANT VICENT FERRER DE LA VALL D`UIXÓ, COOP. DE CREDIT V. representada por D. José Manuel Morón Martín,

DECLARA

Su adhesión al CONVENIO ENTRE MINISTERIO DE TRABAJO Y ECONOMÍA SOCIAL, EL SERVICIO PÚBLICO DE EMPLEO ESTATAL Y LAS CAJAS RURALES MIEMBRO DEL GRUPO COOPERATIVO CAJAMAR PARA EL ANTICIPO DE PRESTACIONES POR DESEMPLEO PREVIAMENTE RECONOCIDAS POR EL SERVICIO PÚBLICO DE EMPLEO ESTATAL

Fdo: José Manuel Morón Martín
Cargo: Apoderado General de la Entidad Cabecera

Datos de la entidad adherida			
Denominación	CAIXA RURAL SANT VICENT FERRER DE LA VALL D`UIXÓ, COOP. DE CREDIT V.		
NIF	F-12014221	**NRBE**	3102
Domicilio	Plaza Centro, 4		
Código Postal	12600	**Población**	Vall d'Uixó (Castellón)
Persona de contacto:	**Nombre**		
Teléfono		**e-mail**	

La entidad CAIXA RURAL ALTEA, COOPERATIVA DE CREDIT VALENCIANA representada por D. José Manuel Morón Martín,

DECLARA

Su adhesión al CONVENIO ENTRE MINISTERIO DE TRABAJO Y ECONOMÍA SOCIAL, EL SERVICIO PÚBLICO DE EMPLEO ESTATAL Y LAS CAJAS RURALES MIEMBRO DEL GRUPO COOPERATIVO CAJAMAR PARA EL ANTICIPO DE PRESTACIONES POR DESEMPLEO PREVIAMENTE RECONOCIDAS POR EL SERVICIO PÚBLICO DE EMPLEO ESTATAL

Fdo: José Manuel Morón Martín
Cargo: Apoderado General de la Entidad Cabecera

Datos de la entidad adherida			
Denominación	CAIXA RURAL ALTEA, COOPERATIVA DE CREDIT VALENCIANA		
NIF	F-03027901	**NRBE**	3045
Domicilio	Paraje Labrador, 1		
Código Postal	03590	**Población**	Altea (Alicante)
Persona de contacto:	**Nombre**		
Teléfono		**e-mail**	

La entidad CAJA RURAL SAN JOSE DE NULES, S. COOP. DE CREDITO V. representada por D. José Manuel Morón Martín,

DECLARA

Su adhesión al CONVENIO ENTRE MINISTERIO DE TRABAJO Y ECONOMÍA SOCIAL, EL SERVICIO PÚBLICO DE EMPLEO ESTATAL Y LAS CAJAS RURALES MIEMBRO DEL GRUPO COOPERATIVO CAJAMAR PARA EL ANTICIPO DE PRESTACIONES POR DESEMPLEO PREVIAMENTE RECONOCIDAS POR EL SERVICIO PÚBLICO DE EMPLEO ESTATAL

Fdo: José Manuel Morón Martín
Cargo: Apoderado General de la Entidad Cabecera

Datos de la entidad adherida			
Denominación	CAJA RURAL SAN JOSE DE NULES, S. COOP. DE CREDITO V.		
NIF	F-12013140	**NRBE**	3135
Domicilio	Calle Mayor, 66		
Código Postal	12520	**Población**	Nules (Castellón)
Persona de contacto:	**Nombre**		
Teléfono		**e-mail**	

La entidad CAJA RURAL DE VILLAR, COOP. DE CREDITO V. representada por D. José Manuel Morón Martín,

DECLARA

Su adhesión al CONVENIO ENTRE MINISTERIO DE TRABAJO Y ECONOMÍA SOCIAL, EL SERVICIO PÚBLICO DE EMPLEO ESTATAL Y LAS CAJAS RURALES MIEMBRO DEL GRUPO COOPERATIVO CAJAMAR PARA EL ANTICIPO DE PRESTACIONES POR DESEMPLEO PREVIAMENTE RECONOCIDAS POR EL SERVICIO PÚBLICO DE EMPLEO ESTATAL

Fdo: José Manuel Morón Martín
Cargo: Apoderado General de la Entidad Cabecera

Datos de la entidad adherida			
Denominación	CAJA RURAL DE VILLAR, COOP. DE CREDITO V.		
NIF	F-46043816	**NRBE**	3152
Domicilio	Calle las Cruces, 33		
Código Postal	46170	**Población**	Villar del Arzobispo (Valencia)
Persona de contacto:	**Nombre**		
Teléfono		**e-mail**	

La entidad CAJA RURAL LA JUNQUERA DE CHILCHES, COOP. DE CREDITO V. representada por D. José Manuel Morón Martín,

DECLARA

Su adhesión al CONVENIO ENTRE MINISTERIO DE TRABAJO Y ECONOMÍA SOCIAL, EL SERVICIO PÚBLICO DE EMPLEO ESTATAL Y LAS CAJAS RURALES MIEMBRO DEL GRUPO COOPERATIVO CAJAMAR PARA EL ANTICIPO DE PRESTACIONES POR DESEMPLEO PREVIAMENTE RECONOCIDAS POR EL SERVICIO PÚBLICO DE EMPLEO ESTATAL

Fdo: José Manuel Morón Martín
Cargo: Apoderado General de la Entidad Cabecera

Datos de la entidad adherida			
Denominación	CAJA RURAL LA JUNQUERA DE CHILCHES, COOP. DE CREDITO V.		
NIF	F-12013124	**NRBE**	3157
Domicilio	Plaza España, 6		
Código Postal	12592	**Población**	Chilches (Castellón)
Persona de contacto:	**Nombre**		
Teléfono		**e-mail**	

La entidad CAJA RURAL SAN JOSE DE BURRIANA, COOP. DE CREDITO V. representada por D. José Manuel Morón Martín,

DECLARA

Su adhesión al CONVENIO ENTRE MINISTERIO DE TRABAJO Y ECONOMÍA SOCIAL, EL SERVICIO PÚBLICO DE EMPLEO ESTATAL Y LAS CAJAS RURALES MIEMBRO DEL GRUPO COOPERATIVO CAJAMAR PARA EL ANTICIPO DE PRESTACIONES POR DESEMPLEO PREVIAMENTE RECONOCIDAS POR EL SERVICIO PÚBLICO DE EMPLEO ESTATAL

Fdo: José Manuel Morón Martín
Cargo: Apoderado General de la Entidad Cabecera

Datos de la entidad adherida			
Denominación	CAJA RURAL SAN JOSE DE BURRIANA, COOP. DE CREDITO V.		
NIF	F-12013256	**NRBE**	3112
Domicilio	Plaza El Pla, 1		
Código Postal	12530	**Población**	Burriana (Castellón)
Persona de contacto:	**Nombre**		
Teléfono		**e-mail**	

La entidad CAIXA RURAL TORRENT, COOPERATIVA DE CREDIT VALENCIANA representada por D. José Manuel Morón Martín,

DECLARA

Su adhesión al CONVENIO ENTRE MINISTERIO DE TRABAJO Y ECONOMÍA SOCIAL, EL SERVICIO PÚBLICO DE EMPLEO ESTATAL Y LAS CAJAS RURALES MIEMBRO DEL GRUPO COOPERATIVO CAJAMAR PARA EL ANTICIPO DE PRESTACIONES POR DESEMPLEO PREVIAMENTE RECONOCIDAS POR EL SERVICIO PÚBLICO DE EMPLEO ESTATAL

Fdo: José Manuel Morón Martín
Cargo: Apoderado General de la Entidad Cabecera

Datos de la entidad adherida			
Denominación	CAIXA RURAL TORRENT, COOPERATIVA DE CREDIT VALENCIANA		
NIF	F-46047809	**NRBE**	3118
Domicilio	Avda. Al Vedat, 3		
Código Postal	46900	**Población**	Torrent (Valencia)
Persona de contacto:	**Nombre**		
Teléfono		**e-mail**	

La entidad CAJA RURAL SAN ISIDRO DE VILAFAMES, COOP. DE CREDITO V. representada por D. José Manuel Morón Martín,

DECLARA

Su adhesión al CONVENIO ENTRE MINISTERIO DE TRABAJO Y ECONOMÍA SOCIAL, EL SERVICIO PÚBLICO DE EMPLEO ESTATAL Y LAS CAJAS RURALES MIEMBRO DEL GRUPO COOPERATIVO CAJAMAR PARA EL ANTICIPO DE PRESTACIONES POR DESEMPLEO PREVIAMENTE RECONOCIDAS POR EL SERVICIO PÚBLICO DE EMPLEO ESTATAL

Fdo: José Manuel Morón Martín
Cargo: Apoderado General de la Entidad Cabecera

Datos de la entidad adherida			
Denominación	CAJA RURAL SAN ISIDRO DE VILAFAMES, COOP. DE CREDITO V.		
NIF	F-12013215	**NRBE**	3165
Domicilio	Avda. Barceló, 6		
Código Postal	12192	**Población**	Vilafamés (Castellón)
Persona de contacto:	**Nombre**		
Teléfono		**e-mail**	

La entidad CAJA RURAL SAN JAIME DE ALQUERIAS NIÑO PERDIDO, COOP. CREDITO V. representada por D. José Manuel Morón Martín,

DECLARA

Su adhesión al CONVENIO ENTRE MINISTERIO DE TRABAJO Y ECONOMÍA SOCIAL, EL SERVICIO PÚBLICO DE EMPLEO ESTATAL Y LAS CAJAS RURALES MIEMBRO DEL GRUPO COOPERATIVO CAJAMAR PARA EL ANTICIPO DE PRESTACIONES POR DESEMPLEO PREVIAMENTE RECONOCIDAS POR EL SERVICIO PÚBLICO DE EMPLEO ESTATAL

Fdo: José Manuel Morón Martín
Cargo: Apoderado General de la Entidad Cabecera

Datos de la entidad adherida			
Denominación	CAJA RURAL SAN JAIME DE ALQUERIAS NIÑO PERDIDO, COOP. CREDITO V.		
NIF	F-12013298	**NRBE**	3119
Domicilio	Calle Jaime Chicharro, 24		
Código Postal	12539	**Población**	Alquerías Niño Perdido (Castellón)
Persona de contacto:	**Nombre**		
Teléfono		**e-mail**	

La entidad CAJA RURAL CATÓLICO AGRARIA, COOP. DE CREDITO V. representada por D. José Manuel Morón Martín,

DECLARA

Su adhesión al CONVENIO ENTRE MINISTERIO DE TRABAJO Y ECONOMÍA SOCIAL, EL SERVICIO PÚBLICO DE EMPLEO ESTATAL Y LAS CAJAS RURALES MIEMBRO DEL GRUPO COOPERATIVO CAJAMAR PARA EL ANTICIPO DE PRESTACIONES POR DESEMPLEO PREVIAMENTE RECONOCIDAS POR EL SERVICIO PÚBLICO DE EMPLEO ESTATAL

Fdo: José Manuel Morón Martín
Cargo: Apoderado General de la Entidad Cabecera

Datos de la entidad adherida			
Denominación	CAJA RURAL CATÓLICO AGRARIA, COOP. DE CREDITO V.		
NIF	F-12013223	**NRBE**	3110
Domicilio	Plaza Mayor, 10		
Código Postal	12540	**Población**	Villarreal (Castellón)
Persona de contacto:	**Nombre**		
Teléfono		**e-mail**	

La entidad CAJA RURAL DE CHESTE, SOCIEDAD COOPERATIVA DE CREDITO representada por D. José Manuel Morón Martín

DECLARA

Su adhesión al CONVENIO ENTRE MINISTERIO DE TRABAJO Y ECONOMÍA SOCIAL, EL SERVICIO PÚBLICO DE EMPLEO ESTATAL Y LAS CAJAS RURALES MIEMBRO DEL GRUPO COOPERATIVO CAJAMAR PARA EL ANTICIPO DE PRESTACIONES POR DESEMPLEO PREVIAMENTE RECONOCIDAS POR EL SERVICIO PÚBLICO DE EMPLEO ESTATAL

Fdo: José Manuel Morón Martín
Cargo: Apoderado General de la Entidad Cabecera

Datos de la entidad adherida			
Denominación	CAJA RURAL DE CHESTE, SOCIEDAD COOPERATIVA DE CREDITO		
NIF	F-46025433	**NRBE**	3121
Domicilio	Plaza Doctor Cajal, 2		
Código Postal	46380	**Población**	Cheste (Valencia)
Persona de contacto:	**Nombre**		
Teléfono		**e-mail**	

Que la totalidad de Cajas Rurales Miembro del Grupo Cooperativo Cajamar han acordado que las comunicaciones correspondientes al presente Convenio se realicen a través de Cajamar Caja Rural, Sociedad Cooperativa de Crédito, tal y como se refleja a continuación:

Datos de la entidad a través de la cual se realizará la Transmisión de Información			
Denominación	Cajamar Caja Rural, Sociedad Cooperativa de Crédito		
NIF	F-04743175	**NRBE**	3058
Domicilio	Plaza de Juan del Águila Molina, nº 5		
Código Postal	04006	**Población**	Almería
Persona de contacto:	**Nombre**		
Teléfono		**e-mail**	

§ 201

Resolución de 2 de junio de 2020, de la Dirección General de la Entidad Pública Empresarial Red.es, M.P., por la que se publica el Convenio con el Instituto de Crédito Oficial, E.P.E., para la instrumentación de la línea "ICO-RED.ES ACELERA"

Ministerio de Asuntos Económicos y Transformación Digital
«BOE» núm. 163, de 10 de junio de 2020
Última modificación: sin modificaciones
Referencia: BOE-A-2020-5963

El Director General de la Entidad Pública Empresarial Red.es, M.P. y el Presidente del Instituto de Crédito Oficial, E.P.E, han suscrito, con fecha 1 de junio de 2020, Convenio entre el Instituto de Crédito Oficial, E.P.E. y la Entidad Pública Empresarial Red.es, M.P. para la instrumentación de la línea «ICO-RED.ES ACELERA» (C014/20-ED).

Para general conocimiento, y en cumplimiento de lo establecido en el artículo 48.8 de la Ley 40/2015, de 1 de octubre, de Régimen Jurídico del Sector Público, se dispone la publicación del referido Convenio.

ANEXO

Convenio entre el Instituto de Crédito Oficial, E.P.E. y la Entidad Pública Empresarial Red.es, M.P., para la instrumentación de la línea «ICO-RED.ES ACELERA»

REUNIDOS

De una parte, la Entidad Pública Empresarial Red.es, M.P. (en adelante, «Red.es»), con domicilio social en la plaza Manuel Gómez Moreno, s/n, Edificio Bronce, 28020 Madrid y NIF Q-2891006-E, representada por don David Cierco Jiménez de Parga, en su calidad de Director General de dicha Entidad, nombrado por el Consejo de Administración en su sesión de 24 de julio de 2018 y facultado para este acto en virtud de las facultades delegadas a su favor de acuerdo con lo dispuesto en el artículo 14.1.k) del Real Decreto 164/2002, de 8 de febrero, por el que se aprueba el Estatuto de la Entidad Pública Empresarial Red.es.

De otra parte, el Instituto de Crédito Oficial, E.P.E. (en adelante ICO), con NIF Q-2876002-C, y domicilio en Madrid, paseo del Prado, n.º 4, representado por don José Carlos García de Quevedo Ruiz, en su calidad de Presidente por virtud de su nombramiento por Real Decreto 683/2018, de 22 de junio de 2018.

Red.es y el ICO, que en adelante podrán ser denominadas, individualmente, «la parte» y, conjuntamente, «las partes», se reconocen mutuamente capacidad jurídica y de obrar suficiente para la celebración del presente Convenio.

EXPONEN

Primero.

Que el ICO es un Organismo público configurado como entidad pública empresarial de las previstas en los artículos 84, 103 y siguientes de la Ley 40/2015, de 1 de octubre, de Régimen Jurídico del Sector Público. Está adscrito al Ministerio de Asuntos Económicos y Transformación Digital a través de la Secretaría de Estado de Economía y Apoyo a la Empresa, tiene naturaleza jurídica de Entidad de Crédito y la consideración de Agencia Financiera del Estado.

Son fines del ICO el sostenimiento y la promoción de actividades económicas que contribuyan al crecimiento y a la mejora de la distribución de la riqueza nacional y, en especial, de aquellas que, por su trascendencia social, cultural, innovadora o ecológica, merezcan su fomento.

Segundo.

Que Red.es es una entidad pública empresarial adscrita al Ministerio de Asuntos Económicos y Transformación Digital, a través de la Secretaría de Estado de Digitalización e Inteligencia Artificial, que tiene legalmente encomendadas, con carácter general, una serie de funciones con el objeto de contribuir al fomento y desarrollo de la sociedad de la información en España.

Las funciones de Red.es le han sido atribuidas por la disposición adicional decimosexta de la Ley 9/2014, de 9 de mayo, General de Telecomunicaciones. Entre otros aspectos, Red.es tiene asignada la función de Observatorio del Sector de las Telecomunicaciones y de la Sociedad de la Información, el asesoramiento a la Administración General del Estado en el ámbito de las Telecomunicaciones y la Sociedad de la Información y la elaboración de estudios e informes al efecto, así como el fomento y desarrollo de la Sociedad de la Información.

Asimismo, le corresponde, conforme al artículo 3.1.e) de su Estatuto, aprobado por el Real Decreto 164/2002, de 8 de febrero, dentro de la función de desarrollo de la Sociedad de la Información, prestar apoyo a los órganos competentes de la Administración General del Estado para la implantación de la Administración electrónica, en la gestión de aquellos programas específicos que dichos órganos tengan asignados en relación con el desarrollo de la Administración electrónica.

Tercero.

Que en fecha 9 de enero de 2020 se han publicado en el «Boletín Oficial del Estado» (BOE) las siguientes Órdenes ministeriales por las que se aprueban las bases reguladoras para la concesión de ayudas por Red.es de diferentes programas de Economía Digital:

– Orden ECE/1301/2019, de 17 de diciembre, por la que se aprueban las bases reguladoras para la concesión de ayudas por la Entidad Pública Empresarial Red.es, M.P., a programas para el desarrollo del emprendimiento tecnológico y la demanda tecnológica, en el marco de la Acción Estratégica de Economía y Sociedad Digital del Programa Estatal de I +D+i orientada a retos de la sociedad.

– Orden ECE/1302/2019, de 17 de diciembre, por la que se aprueban las bases reguladoras para la concesión de ayudas por la Entidad Pública Empresarial Red.es, M.P., al desarrollo tecnológico y contenidos digitales, en el marco de la Acción Estratégica de Economía y Sociedad Digital del Programa Estatal de I+D+i orientada a retos de la sociedad y del Programa Estatal de liderazgo empresarial en I+D+i.

Las actuaciones a realizar por Red.es al amparo de las citadas Órdenes se podrán cofinanciar, siempre que sea posible, con cargo al Fondo Europeo de Desarrollo Regional (FEDER).

Cuarto.

Que en las citadas Órdenes de base, figura que las convocatorias que publique Red.es con cargo a las mismas podrán contemplar la posibilidad de que los beneficiarios puedan

obtener financiación de los proyectos o actuaciones subvencionables a través de las entidades financieras adheridas a las líneas de financiación suscritas entre Red.es y el Instituto de Crédito Oficial (ICO). Los términos y condiciones de las citadas líneas se establecerán en los correspondientes Convenios entre Red.es y el ICO, y en su caso, se recogerán en las convocatorias. En estos casos, las subvenciones dinerarias aparecerán vinculadas al préstamo concedido y operarán como amortización anticipada del mismo.

Quinto.

Que la disposición adicional octava y el anexo del Real Decreto-ley 8/2020, de 17 de marzo, de medidas urgentes extraordinarias para hacer frente al impacto económico y social del COVID-19, establecen que el Gobierno dispondrá la inmediata puesta en marcha, a través de la Entidad Pública Empresarial Red.es, del Programa Acelera PYME con el objeto de articular un conjunto de iniciativas, en colaboración con el sector privado, de apoyo a las PYME en el corto y medio plazo. Enmarcándose este Convenio dentro de tales medidas.

Sexto.

Que el Consejo General del ICO, en su sesión de fecha 28 de mayo de 2020, ha aprobado la puesta en marcha de la línea «ICO-RED.ES ACELERA», así como la suscripción del presente Convenio.

Séptimo.

Que, ante la confluencia de objetivos existentes, ambas partes están interesadas en colaborar para la instrumentación de la línea de financiación «ICO-RED.ES ACELERA».

De acuerdo con lo anterior, las partes suscriben el presente Convenio, que se regirá de conformidad con las siguientes

ESTIPULACIONES

Primera. *Objeto y ámbito territorial.*

I. Objeto. El objeto del presente Convenio es establecer los términos y condiciones en que se llevará a cabo la colaboración entre Red.es y el ICO de forma que se hagan compatibles, en el marco de la línea «ICO-RED.ES ACELERA», las ayudas concedidas por Red.es dentro de las convocatorias que publique Red.es con cargo a las Órdenes de base que se detallan a continuación a empresas y entidades beneficiarias de proyectos aprobados en dichas convocatorias y la financiación de ICO a través de las entidades financieras a los citados proyectos.

– Orden ECE/1301/2019, de 17 de diciembre, por la que se aprueban las bases reguladoras para la concesión de ayudas por la Entidad Pública Empresarial Red.es, M.P., a programas para el desarrollo del emprendimiento tecnológico y la demanda tecnológica, en el marco de la Acción Estratégica de Economía y Sociedad Digital del Programa Estatal de I +D+i orientada a retos de la sociedad.

– Orden ECE/1302/2019, de 17 de diciembre, por la que se aprueban las bases reguladoras para la concesión de ayudas por la Entidad Pública Empresarial Red.es, M.P., al desarrollo tecnológico y contenidos digitales, en el marco de la Acción Estratégica de Economía y Sociedad Digital del Programa Estatal de I+D+i orientada a retos de la sociedad y del Programa Estatal de liderazgo empresarial en I+D+i.

II. Convocatorias incluidas en la línea.

a) Las convocatorias a las que será de aplicación este Convenio son las siguientes:

1. Resolución de la E.P.E. Red.es por la que se convocan las ayudas 2020 al desarrollo tecnológico basado en inteligencia artificial y otras tecnologías habilitadoras digitales.

2. Resolución de la E.P.E. Red.es por la que se convocan las ayudas 2020 para el desarrollo de la oferta tecnológica en contenidos digitales.

3. Resolución de la E.P.E. Red.es por la que se convocan las ayudas 2020 para el impulso a la creación de oficinas de transformación digital dentro del programa para la transformación digital y la adopción de las tecnologías por las empresas españolas, especialmente PYME.

b) Sin perjuicio del punto anterior, la Comisión de seguimiento a la que hace referencia la estipulación quinta, podrá acordar las convocatorias adicionales a las que será de aplicación este Convenio.

III. Ámbito territorial. El ámbito territorial de aplicación de este Convenio será el Estado español.

Segunda. *Naturaleza y régimen jurídico.*

El presente Convenio tiene naturaleza administrativa y se encuadra dentro de los establecidos en el artículo 47.2.b) de la Ley 40/2015, de 1 de octubre, de Régimen Jurídico del Sector Público, quedando sometido al régimen jurídico de convenios previsto en el capítulo VI del título preliminar de la citada Ley.

Tercera. *Vigencia y eficacia del Convenio.*

El presente Convenio se perfecciona con el consentimiento de las partes y resultará eficaz una vez inscrito en el Registro Electrónico Estatal de Órganos e Instrumentos de Cooperación del Sector Público Estatal y publicado en el «Boletín Oficial del Estado», conforme a lo establecido en el artículo 48.8 de la Ley 40/2015, de 1 de octubre, de Régimen Jurídico del Sector Público.

El Convenio tendrá una vigencia de cuatro años desde su publicación en el «Boletín Oficial del Estado».

En cualquier momento antes de la finalización del plazo anterior, los firmantes del Convenio podrán acordar unánimemente su prórroga siempre y cuando la misma no exceda del plazo legalmente permitido de cuatro años, acuerdo que deberá formalizarse por escrito mediante la correspondiente adenda. No obstante lo anterior, las partes se obligan al cumplimiento de todas las obligaciones, mientras subsistan, que dimanen de este Convenio o de sus posibles prórrogas, en caso de haberlas.

Cuarta. *Línea «ICO-RED.ES ACELERA».*

IV. Características generales de la línea. La línea tendrá las siguientes características generales:

a) Dotación económica:

1. Cuantía destinada a la financiación: El ICO pondrá a disposición de las Entidades Financieras adheridas a la línea «ICO-RED.ES ACELERA», para la concesión de financiación a los clientes, una Línea de Crédito cuyo importe estará sujeto, en cualquier caso, al límite que por riesgo global tenga aprobado cada una de las Entidades Financieras en las Líneas ICO de Financiación.

2. Cuantía de las ayudas de Red.es aplicadas a la amortización de financiación de la línea: A lo largo del periodo de vigencia de este Convenio Red.es, con cargo a su patrimonio, podrá destinar a las convocatorias un importe de hasta trescientos millones de euros (300.000.000 €) destinado a la concesión de subvenciones a los que resulten beneficiarios de dichas convocatorias. En las convocatorias en las que sea de aplicación este Convenio, las subvenciones aparecerán vinculadas al préstamo concedido y operarán como amortización anticipada de las operaciones de financiación formalizadas en la línea «ICO-RED.ES ACELERA».

En todo caso, el límite de las ayudas concedidas por Red.es aplicadas a la amortización de préstamos estará limitado al importe resuelto en las convocatorias.

b) Instrumentación: El ICO formalizará contratos de financiación con las Entidades Financieras que se adhieran a la línea «ICO-RED.ES ACELERA». El texto del contrato entre el ICO y las Entidades Financieras se ajustará en todos sus términos y condiciones a lo establecido en el presente Convenio.

La línea se comercializará a través de las Entidades Financieras que formalicen los correspondientes contratos de financiación con el ICO tras la publicación en el «Boletín Oficial del Estado» del presente Convenio y tras la publicación de las convocatorias indicadas en el punto II de la estipulación primera de este Convenio.

c) Plazo de presentación de solicitudes por los clientes: Los clientes podrán presentar sus solicitudes de ayudas a Red.es en las fechas y condiciones establecidas en las correspondientes convocatorias publicadas por dicha entidad.

d) Plazo de formalización de operaciones con los clientes: La Entidades Financieras podrán formalizar operaciones de financiación con los clientes hasta el 31 de marzo de 2024.

e) Clientes: Podrán ser clientes de la línea los beneficiarios de ayudas de las convocatorias publicadas por Red.es a las que sea de aplicación este Convenio.

Las tipologías de clientes serán las que se establezcan como beneficiarios en las correspondientes convocatorias. A título indicativo, podrán ser clientes las siguientes personas jurídicas que estén válidamente constituidas en España:

1. Empresas. Tal como aparecen definidas en el anexo I del Reglamento (UE) 651/2014 de la Comisión, de 17 de junio de 2014.

2. Fundaciones, asociaciones (incluyendo federaciones, confederaciones o uniones de estas) y colegios profesionales.

3. Las entidades locales definidas en el artículo 3 de la Ley 7/1985, de 2 de abril, reguladora de las Bases del Régimen Local, así como las Comunidades Autónomas uniprovinciales y Ciudades Autónomas.

4. Las Universidades públicas y privadas y sus institutos universitarios, de acuerdo con lo previsto en la Ley Orgánica 6/2001, de 21 de diciembre, de Universidades, inscritas en el Registro de Universidades, Centros y Títulos, creado por el Real Decreto 1509/2008, de 12 de septiembre, por el que se regula el Registro de Universidades, Centros y Títulos.

5. Organismos Públicos de Investigación definidos en el artículo 47 de la Ley 14/2011, de 1 de junio, de la Ciencia, la Tecnología y la Innovación.

6. Otros centros públicos de I+D: Organismos públicos y centros con personalidad jurídica propia dependientes o vinculados a la Administración General del Estado, y los dependientes o vinculados a las administraciones públicas territoriales y sus organismos, o participados mayoritariamente por el sector público, cualquiera que sea su forma jurídica.

7. Centros tecnológicos y centros de apoyo a la innovación tecnológica que estén inscritos en el registro de centros creado por el Real Decreto 2093/2008, de 19 de diciembre, por el que se regulan los Centros Tecnológicos y los Centros de Apoyo a la Innovación Tecnológica de ámbito estatal y se crea el Registro de tales Centros.

f) Proyectos financiables: Podrán financiarse en la línea aquellos proyectos para los que se apruebe la concesión de ayudas por Red.es, de acuerdo con lo establecido en la correspondiente convocatoria de ayudas.

A título indicativo, la tipología de proyectos es la siguiente:

1. Proyectos de desarrollo experimental que podrán incluir la creación de prototipos, la demostración, la elaboración de proyectos piloto, el ensayo y la validación de productos, procesos o servicios nuevos o mejorados en tecnologías tales como:

1.1 Inteligencia Artificial, Internet de las Cosas (IoT); tecnologías 5G; tecnologías de procesamiento masivo de datos e información; computación de alto rendimiento; computación en la nube; procesamiento de lenguaje natural; ciberseguridad; biometría e identidad digital; Blockchain; robótica; inteligencia artificial; realidad virtual y aumentada; efectos especiales y simulación; micro/nanoelectrónica; Impresión 3D-Fabricación aditiva.

1.2 Contenidos digitales: Puesta a disposición de datos de forma masiva y en formatos reutilizables, videojuegos, animación digital, música, cine y vídeo, contenidos audiovisuales, publicaciones digitales, publicidad digital, redes sociales y aplicaciones móviles.

2. Proyectos que fomenten desarrollo, impulso y adopción de tecnologías digitales, que posibiliten el estímulo de la demanda, así como el desarrollo de proyectos tractores y el emprendimiento en el ámbito tecnológico.

g) Modalidad de financiación: Las operaciones de financiación entre el cliente y las Entidades Financieras deberán instrumentarse mediante un contrato de préstamo.

h) Importe máximo de financiación por proyecto: En las convocatorias se recoge que los beneficiarios podrán optar por obtener financiación de hasta el 100 % del importe de los proyectos subvencionables a través de las entidades financieras adheridas a las líneas de financiación suscritas entre Red.es y el Instituto de Crédito Oficial (ICO) en los términos y condiciones establecidos en dichas líneas. En estos casos, las subvenciones dinerarias aparecerán vinculadas al préstamo concedido y operarán como amortización anticipada del mismo.

Asimismo, las convocatorias podrían recoger la posibilidad de que los beneficiarios que lo soliciten podrán recibir de Red.es un pago anticipado del 40 % del total de la ayuda concedida que tendrá la consideración de pago a cuenta.

El importe máximo de financiación dentro de la línea para cada uno de los proyectos aprobados podrá ser de hasta el 100 % del importe de los proyectos subvencionables descontado la cuantía del pago anticipado realizado, en su caso, por Red.es al beneficiario.

A estos efectos, en la resolución emitida por Red.es se indicará el «importe máximo de financiación del proyecto», que constituirá el importe máximo de financiación que podrá formalizar el cliente con la Entidad Financiera.

No se establece un importe mínimo de financiación dentro de la línea.

i) Plazos de las operaciones y liquidación de intereses: Las operaciones de financiación formalizadas entre el cliente y la Entidad Financiera podrán tener un plazo de amortización de uno, dos, tres, cuatro, cinco, seis o siete años. Las operaciones podrán formalizarse sin carencia o con un año de carencia para plazos entre uno y seis años de amortización o con uno o dos años de carencia para operaciones a siete años.

La periodicidad de liquidación de intereses y amortización para las operaciones de financiación formalizadas entre la Entidad Financiera y el cliente será la pactada entre las partes.

j) Tipo de cesión ICO a la Entidad Financiera: El tipo de cesión de ICO a las Entidades Financiera será el que corresponda conforme a los términos y condiciones de la línea de ICO para empresas y emprendedores en el ejercicio correspondiente.

k) Tipo de interés máximo para el cliente: La TAE máxima aplicada al cliente no podrá ser superior a la establecida para la línea de ICO para empresas y emprendedores en el ejercicio correspondiente.

El ICO comunicará a las Entidades Financieras quincenalmente la TAE máxima para cada plazo de financiación aplicable al cliente por la entidad financiera, para las operaciones formalizadas en la quincena correspondiente.

l) Amortización anticipada facultativa del cliente: El ICO establecerá con la Entidad Financiera las condiciones para la amortización anticipada facultativa con el cliente.

m) Formalización de las operaciones: Para los proyectos que previamente hayan recibido la aprobación de Red.es, las operaciones de préstamo se tramitarán en las oficinas de las Entidades Financieras que hayan suscrito con el ICO el contrato de financiación de la línea.

La Entidad Financiera decidirá sobre la concesión de la financiación de acuerdo con sus procedimientos internos y usos bancarios.

n) Riesgo de las operaciones de financiación: El riesgo de crédito de las operaciones formalizadas con los clientes por las Entidades Financieras es asumido al 100 % por la Entidad Financiera.

El ICO no asume riesgo de las operaciones formalizadas con los clientes.

o) Garantías del cliente a la Entidad Financiera: La Entidad Financiera podrá solicitar al cliente las garantías que considere oportunas para aprobar la operación de financiación.

V. Ayudas de Red.es en el ámbito del programa Acelera aplicadas a la amortización de financiación de la línea «ICO-RED.ES ACELERA». Una vez realizado el proyecto por parte del cliente, Red.es verificará la justificación del mismo, de acuerdo con la normativa aplicable en las convocatorias. Dicha verificación dará como resultado una ayuda justificada, que corresponda al gasto elegible efectivamente realizado por el beneficiario.

Para las operaciones formalizadas en la línea «ICO-RED.ES ACELERA, se abonará por Red.es al ICO el importe siguiente que se aplicará a la amortización del préstamo concedido:

a) En el caso de que el beneficiario de la ayuda no haya obtenido el pago anticipado de la misma, se abonará la ayuda justificada, que variará, en función de la convocatoria, entre el 25 % y el 100 % del gasto subvencionable del proyecto o actuación y que, en todo caso, vendrá especificada en el listado de ayudas a aplicar a la amortización aportado por Red.es al ICO.

b) En el caso de que el beneficiario de la ayuda haya solicitado y obtenido el pago anticipado de una parte de la misma, se abonará al ICO la ayuda justificada descontado el anticipo concedido.

El abono de Red.es al ICO de los importes de ayuda resultante se realizará en un único pago y se aplicará a cada operación de la siguiente manera:

1. Red.es comunicará al ICO las ayudas aplicadas a la amortización que procede abonar, identificando las operaciones de manera individual, con indicación de, al menos, los siguientes datos:

– El número de operación asignado por Red.es a la solicitud de ayuda.
– El NIF del beneficiario de la ayuda.
– El nombre o razón social del beneficiario de la ayuda.
– El importe de la ayuda concedida.
– El importe de la ayuda justificada que se desembolsa a ICO por Red.es para su aplicación a la amortización de la financiación concedida en la línea ICO-RED.ES ACELERA.

2. Red.es desembolsará al ICO, en la siguiente cuenta, los importes de las ayudas:

Código BIC: ICROESMMXXX.
IBAN: ES4910000001141000000001.
Concepto: Ayudas Líneas ICO-Red.es.

3. El ICO dispondrá de quince días hábiles, a contar desde el desembolso por Red.es del importe de las ayudas, para:

a) Amortizar anticipadamente la operación de financiación mediante la aplicación del importe de la ayuda a través de la Entidad Financiera mediadora. A estos efectos, ICO minorará el principal de la operación de financiación de la Entidad Financiera con ICO y, con la misma fecha valor, la Entidad Financiera mediadora minorará el principal de la operación de financiación con el cliente, generando un nuevo cuadro de amortización de los préstamos subvencionados.

b) En caso de que después de aplicar la ayuda a la minoración de principal existiese un remanente del importe de la ayuda, por ser superior al saldo vivo de la operación de financiación del cliente, transferir dicho remanente a la Entidad Financiera con la que el cliente formalizó la operación. A su vez, la Entidad Financiera abonará dicho importe en la cuenta del cliente, sin perjuicio de los términos y condiciones relativos a posibles garantías pactadas entre la Entidad Financiera y este.

A efectos del citado cómputo de quince días hábiles, el mes de agosto, sábados y domingos serán considerados inhábiles.

VI. Procedimiento de solicitud y concesión de ayudas de Red.es en el ámbito del programa Acelera aplicadas la amortización de préstamos. Los Clientes solicitarán a Red.es las ayudas que se aplicarán a la amortización de la financiación formalizada en la línea «ICO-RED.ES ACELERA» de acuerdo con las convocatorias a las que sea de aplicación el presente Convenio.

Red.es comunicará al ICO la relación de los beneficiarios a los que se les haya aprobado la ayuda, indicando, al menos, los siguientes datos:

– El número de operación asignado por Red.es a la solicitud de ayuda.
– El NIF del beneficiario de la ayuda.
– El nombre o razón social del beneficiario de la ayuda.
– El importe del gasto subvencionable del proyecto aprobado.
– El importe de la ayuda concedida.
– El importe máximo de financiación del proyecto.
– El importe de la ayuda concedida destinada a la amortización del préstamo.

Las Entidades Financieras que hayan formalizado el contrato de financiación con ICO podrán consultar a través de la extranet de comunicación entre ICO y las Entidades (Banc@ico) si un cliente tiene solicitudes de ayudas aprobadas por Red.es, así como los datos que el ICO les facilite necesarios para formalizar el préstamo, especialmente el «El importe máximo de financiación del proyecto», que constituirá el importe máximo por el que la Entidad Financiera podrá conceder financiación al cliente dentro de la línea ICO-RED.ES ACELERA.

VII. Comisión de gestión de Red.es al ICO. El ICO aplicará a Red.es una comisión de gestión de 25 puntos básicos sobre el importe formalizado dentro de la línea «ICO-RED.ES ACELERA», que se financiará con cargo al patrimonio de Red.es.

El abono se realizará en la siguiente cuenta del ICO:

Código BIC: ICROESMMXXX.
IBAN: ES4910000001141000000001.
Concepto: Comisión Líneas ICO-Red.es.

Para el pago de esta comisión, el ICO certificará a Red.es el importe de comisión de gestión correspondiente a las operaciones formalizadas al amparo de la línea «ICO-RED.ES ACELERA», junto con un listado de las operaciones formalizadas. El listado deberá incluir el detalle de cada operación indicando, al menos, los siguientes datos de cada una de las operaciones formalizadas: Entidad Financiera, nombre o razón social del cliente, NIF del cliente, importe formalizado, fecha de firma, plazo, CNAE y número de operación asignado por Red.es.

La certificación correspondiente a la comisión de gestión por parte del ICO se emitirá antes del 31 de diciembre de cada ejercicio. Red.es abonará al ICO durante el mes de enero posterior a la emisión de la certificación la totalidad de la cantidad certificada por ICO en concepto de comisión de gestión correspondiente al ejercicio anterior.

VIII. Envío de datos relativos a operaciones formalizadas. El ICO facilitará a Red.es quincenalmente un informe de evolución de las operaciones formalizadas en la línea «ICO-RED.ES ACELERA», con los datos relativos a las mismas.

A estos efectos, se habilitará a Red.es acceso mediante certificado digital a la aplicación Banc@ico.

El informe quincenal que ICO facilitará a Red.es contendrá la siguiente información:

– Listado de operaciones formalizadas en la línea, con identificación individual de cada operación:

- El número de operación asignado por Red.es a la solicitud de ayuda.
- NIF del cliente.
- Nombre o razón social del cliente.
- CNAE del cliente.
- Entidad Financiera.
- Fecha de firma.
- Importe formalizado.
- Plazo de amortización y carencia.
- Comunidad Autónoma.
- Provincia.
- Número de empleados.
- Número de operación asignado por Red.es.

– Datos globales de la utilización de la línea, en cada quincena y acumulados a la fecha del informe:

- Número de operaciones formalizadas.
- Importe total de operaciones formalizadas.
- Número de clientes perceptores de financiación.

– Desglose (importe y número de operaciones) de las operaciones formalizadas en la línea agrupadas por los siguientes criterios:

- Comunidad Autónoma.

• Provincia.
• Entidad financiera.
• Sector de actividad.
• Plazo de amortización y carencia.
• Segmento de empresa (microempresa, pequeña empresa, mediana empresa).

IX. Obligaciones relativas a las ayudas de estado y cumplimiento de la normativa FEDER. Todas las obligaciones relativas a la gestión y control en materia de ayudas de Estado correspondientes a la línea «ICO-RED.ES ACELERA» serán competencia exclusiva de Red.es. En particular, Red.es será responsable de que los importes de ayuda aprobados para cada solicitud se encuentren dentro de los límites máximos establecidos en materia de ayudas de Estado para cada operación.

Asimismo, las cuestiones relativas al cumplimiento de la normativa de los fondos FEDER serán competencia exclusiva de Red.es.

X. Justificación de los proyectos. Todas las obligaciones relativas a la comprobación de la efectiva realización y justificación de los proyectos financiados a través de la línea «ICO-RED.ES ACELERA» serán competencia exclusiva de Red.es.

XI. Reembolso anticipado obligatorio para el cliente. El cliente deberá proceder al reembolso anticipado de la financiación concedida en el plazo máximo de treinta días naturales desde que sea requerido a tal efecto por la Entidad Financiera, en los siguientes supuestos:

1. El incumplimiento de cualesquiera de las condiciones de esta línea de financiación.
2. La inexactitud o falsedad en las manifestaciones y declaraciones del cliente contenidas en los documentos que en su caso le sean requeridos.
3. La falta de justificación de inversión en el proyecto objeto de financiación en el plazo máximo establecido.

En cualquier caso, el reembolso anticipado obligatorio conllevará que el cliente deberá pagar, sobre las cantidades dispuestas y que no cumplan los requisitos establecidos en la línea de financiación, una comisión para el ICO de un 2 % flat sobre el importe mal aplicado en concepto de penalización por la amortización anticipada.

En todo caso, la Entidad Financiera deberá amortizar anticipadamente con el ICO el mismo importe que deba amortizar anticipadamente el cliente.

Las cuestiones relativas a la exigencia de las pérdidas de derecho de cobro o reintegro de ayudas de Red.es al cliente serán competencia de Red.es. Red.es comunicará al ICO los reintegros o pérdidas de derecho de cobro que, en su caso, pudieran producirse. ICO comunicará a las Entidades Financieras que se da un supuesto de amortización anticipada obligatoria para estas operaciones.

Quinta. *Comisión de Seguimiento y modificación del Convenio.*

Para velar por la adecuada realización del objeto del presente Convenio se constituye una Comisión de Seguimiento que estará compuesta por un mínimo de cuatro (4) miembros:

– Dos representantes de Red.es, que ejercerán las funciones de Presidente y Secretario de la Comisión.
– Dos representantes de ICO, uno de los cuales pertenecerá de la Dirección de Mediación y Pymes y el otro al Departamento de Administración de Operaciones.

La Comisión de seguimiento se constituirá en el plazo de un mes desde la firma del Convenio.

El Secretario convocará las reuniones de la Comisión de Seguimiento cuantas veces resulte necesario y, al menos, dos veces al año.

El Secretario elaborará un acta de cada reunión de la Comisión de Seguimiento, que enviará al resto de miembros para su firma.

La Comisión de Seguimiento podrá acordar las convocatorias adicionales a las que será de aplicación este Convenio.

En cualquier caso, la Comisión de Seguimiento podrá proponer mejoras y modificar las actuaciones previstas en el Convenio, previo consentimiento de las partes, y siempre que dichas mejoras y modificaciones no supongan una alteración sustancial del objeto del

presente Convenio. Cualquier modificación que se acuerde en este sentido deberá reflejarse por escrito en un acuerdo unánime de la Comisión de Seguimiento que se someterá a la firma de sus miembros.

En lo no regulado expresamente con arreglo a los apartados anteriores, se aplicará lo dispuesto en la sección 3.ª del capítulo II, del título preliminar, de la Ley 40/2015, de 1 de octubre, de Régimen Jurídico del Sector Público.

Las modificaciones que impliquen una alteración sustancial al Convenio (que en ningún caso podrán suponer una modificación del objeto del mismo) serán articuladas a través de la correspondiente adenda que se tramitará conforme con los requisitos previstos por la Ley y requerirán acuerdo unánime de los firmantes, de conformidad con el artículo 49.g) de la Ley 40/2015, de 1 de octubre, de Régimen Jurídico del Sector Público, y se seguirán los mismos pasos llevados a cabo para su suscripción.

Sexta. *Consecuencias en caso de incumplimiento.*

En caso de incumplimiento de las obligaciones previstas en el Convenio, cualquiera de las partes podrá notificar de manera fehaciente a la otra un requerimiento para que cumpla en un plazo de treinta días con las obligaciones o compromisos que se consideran incumplidos. Este requerimiento será comunicado al Presidente de la Comisión de Seguimiento y a las demás partes firmantes.

Si transcurrido el plazo indicado en el requerimiento persistiera el incumplimiento, la parte que lo dirigió notificará a la otra parte firmante la concurrencia de la causa de resolución y se entenderá resuelto el Convenio.

La resolución del Convenio por esta causa podrá conllevar la indemnización de los perjuicios causados si así se hubiera previsto. En cualquier caso, la Comisión de Seguimiento deberá hacer constar en el acta correspondiente el cumplimiento o, en su caso, el incumplimiento de las obligaciones recíprocas de cada parte.

Séptima. *Extinción del Convenio.*

El presente Convenio se podrá extinguir por el cumplimiento de las actuaciones que constituyen su objeto o por concurrir alguna de las causas de resolución establecidas en el artículo 51.2 de la Ley 40/2015, de 1 de octubre, de Régimen Jurídico del Sector Público.

Serán causas de resolución:

a) El transcurso del plazo de vigencia del Convenio sin haberse acordado la prórroga del mismo.

b) El acuerdo unánime de todos los firmantes.

c) El incumplimiento de las obligaciones y compromisos asumidos por parte de alguno de los firmantes. En este caso, cualquiera de las partes podrá notificar a la parte incumplidora un requerimiento para que cumpla en un determinado plazo con las obligaciones o compromisos que se consideran incumplidos. Este requerimiento será comunicado al responsable del mecanismo de seguimiento, vigilancia y control de la ejecución del Convenio y a las demás partes firmantes. Si trascurrido el plazo indicado en el requerimiento persistiera el incumplimiento, la parte que lo dirigió notificará a las partes firmantes la concurrencia de la causa de resolución y se entenderá resuelto el Convenio. La resolución del Convenio por esta causa podrá conllevar la indemnización de los perjuicios causados si así se hubiera previsto.

d) Por decisión judicial declaratoria de la nulidad del Convenio.

e) Por cualquier otra causa distinta de las anteriores prevista en el Convenio o en otras leyes.

En todo caso se estará a lo dispuesto en el artículo 52 de la Ley 40/2015 de 1 de octubre, de Régimen Jurídico del Sector Público, en cuanto a los efectos de la resolución del presente Convenio.

La resolución del Convenio deberá solicitarse por escrito y con un preaviso mínimo de treinta días naturales y no afectará a las obligaciones legalmente contraídas por ambas partes entre sí o frente a terceros.

En cualquier caso, permanecerán vigentes las obligaciones derivadas de las operaciones suscritas con los clientes.

Octava. *Publicidad.*

Las partes se comprometen a destacar en las actividades que realicen para la difusión de las actuaciones previstas en el Convenio la colaboración prestada entre ellas, así como a incorporar sus respectivos logotipos en los materiales que se produzcan y utilicen para la publicidad o difusión de las actividades que pudieran ser realizadas.

Novena. *Protección de datos de carácter personal.*

El ICO informará de que los datos personales de los signatarios del presente Convenio, así como de aquellas personas de las organizaciones que sean facilitadas como fruto del presente Convenio, serán incorporados a un fichero automatizado titularidad del ICO, con la finalidad de facilitar la relación contractual. En este sentido, el ICO informa a los signatarios de la posibilidad de ejercitar los derechos en materia de protección de datos (acceso, rectificación, oposición, supresión, limitación del tratamiento, portabilidad y de no ser objeto de decisiones individualizadas) mediante petición escrita dirigida a la dirección que figura en la estipulación Notificaciones del presente Convenio, indicando como referencia en la comunicación la siguiente mención: «Protección de Datos de Carácter Personal».

En cuanto a los datos personales de los signatarios y datos de contactos del ICO, se aplicará, de manera recíproca, lo dispuesto en el párrafo anterior, siendo la dirección de Red.es la que figura en la estipulación decimocuarta del presente Convenio donde el mismo podrá ejercitar los derechos de acceso, rectificación, cancelación y/o oposición.

Con respecto a los datos personales obtenidos de los clientes, las partes se obligan a cumplir la normativa vigente sobre protección de datos de carácter personal, informando del objeto y finalidad de los tratamientos a realizar, del ejercicio de los derechos en materia de protección de datos que les asisten, así como recabando de los mismos cuantos consentimientos, relativos a su uso, pudieran resultar necesarios.

Décima. *Confidencialidad.*

Los términos del presente Convenio no tendrán carácter confidencial. Sin embargo, toda la información o documentación que cada una de las partes obtenga de la otra con motivo del presente Convenio tendrá carácter confidencial y no podrá ser comunicada o publicada, salvo en los términos o condiciones que las partes acuerden. Adicionalmente, las partes deberán guardar secreto de toda aquella información a que acceda, con motivo de este Convenio, así como toda aquella persona que, por su cuenta, acceda a la misma.

Se excluye de la categoría de información confidencial toda aquélla que haya de ser revelada de acuerdo con las leyes o con una resolución judicial o acto de autoridad competente.

Undécima. *Notificaciones.*

Las notificaciones y comunicaciones que hubieren de ser cursadas por una parte a la otra en relación con el presente Convenio se remitirán a las siguientes direcciones:

Por parte de Red.es: Dirección General. Plaza Manuel Gómez Moreno, s/n. 28020 Madrid-España. Correo electrónico: luis.prieto@red.es. www.red.es. Teléfono: 912 127 622/20/25.

Por parte del ICO: Dirección de Mediación y Pymes. Área de Mediación con Entidades Financieras. Paseo del Prado, 4. 28014 Madrid. Correo electrónico: gestionmediacion@ico.es. Teléfono: 91 592 16 00.

En el caso de que se produjeran cambios en los domicilios señalados, se notificarán de forma inmediata, por correo certificado, a la otra parte para su conocimiento.

Duodécima. *Interpretación y resolución de conflictos.*

Para cuantas cuestiones litigiosas que puedan surgir de la interpretación, modificación, efectos o resolución del presente Convenio, las partes acuerdan someterse, en primer lugar, a la Comisión de Seguimiento y, a falta de acuerdo, se recurrirá a la Dirección del Servicio

Jurídico del Estado, en aplicación de la Ley 52/1997, de 27 de noviembre, de Asistencia Jurídica al Estado.

Y en prueba de conformidad, firman las partes el presente Convenio en Madrid, el 1 de junio de 2020.–El Director General de la Entidad Pública Empresarial Red.es, M.P., David Cierco Jiménez de Parga.–El Presidente del Instituto de Crédito Oficial, E.P.E., José Carlos García de Quevedo Ruiz.

§ 202

Real Decreto-ley 22/2020, de 16 de junio, por el que se regula la creación del Fondo COVID-19 y se establecen las reglas relativas a su distribución y libramiento

Jefatura del Estado
«BOE» núm. 169, de 17 de junio de 2020
Última modificación: sin modificaciones
Referencia: BOE-A-2020-6232

I

La pandemia ocasionada por el coronavirus COVID-19 está provocando una emergencia sanitaria, económica y social sin precedentes a nivel mundial. Desde que el día 11 de marzo de 2020 la Organización Mundial de la Salud la elevara a pandemia internacional, el Gobierno de España, haciendo uso de la habilitación que otorga la Ley Orgánica 4/1981, de 1 de junio, de los estados de alarma, excepción y sitio, mediante el Real Decreto 463/2020, de 14 de marzo, declaró el estado de alarma para la gestión de la situación de crisis sanitaria ocasionada por este virus, que incluye, entre otras cuestiones, limitaciones a la libertad de circulación, con los efectos que ello supone para trabajadores, empresas y ciudadanos.

La pandemia está ocasionando un severo impacto sanitario, social y económico y su estabilización y posible erradicación va a implicar un largo y costoso proceso, especialmente en el ámbito sanitario. Ante esta situación, el Gobierno está respondiendo mediante la adopción de medidas orientadas a reforzar el sistema sanitario y a contrarrestar los efectos que la paralización de la actividad económica está provocando en numerosos ámbitos, con las consiguientes pérdidas de rentas para familias y trabajadores, así como para las diferentes empresas y sectores de la economía española.

De entre algunas de estas medidas aprobadas por el Estado, destaca la distribución de recursos adicionales en materia de sanidad y servicios sociales, mediante el Fondo Social Extraordinario, dotado con 300 millones de euros, el Fondo dotado por el Ministerio de Sanidad de 1.000 millones de euros de los cuales ya se han distribuido 300 millones de euros, las prestaciones en favor de familias beneficiarias de ayudas o becas de comedor, por un total de 25 millones de euros, y las aportaciones adicionales de 100 millones de euros al Plan Estatal de Vivienda 2018-2021.

En este contexto, es especialmente relevante el papel que desempeñan las comunidades autónomas en la prestación de servicios públicos fundamentales como la educación, los servicios sociales y, en especial en estos momentos, la sanidad, que está afrontando un incremento en la demanda asistencial provocada por la pandemia. Las comunidades autónomas, además de afrontar incrementos de gastos en sus cuentas como consecuencia de la pandemia, lo hacen ante un freno en la actividad económica, que va a suponer previsiblemente una significativa disminución de los recursos disponibles para dar cobertura a estos servicios públicos.

Por tanto, si esta pandemia va a afectar a las finanzas públicas, indudablemente impactará en las cuentas de las comunidades autónomas y ciudades con estatuto de autonomía, que de no recibir el necesario e inmediato apoyo financiero verán mermada su capacidad de respuesta ante esta crisis, y que afectará en consecuencia a su respuesta no solo en el ámbito sanitario y social, sino también en el resto de servicios que les son propios.

Ante esta extraordinaria y urgente necesidad, y en su defensa del Estado del Bienestar, el Gobierno ha asumido el compromiso de tomar medidas que permitan situar a las comunidades autónomas y ciudades con estatuto de autonomía en una posición financiera que les permita seguir prestando los servicios públicos esenciales que son de su competencia, asumir los impactos ocasionados por la pandemia y soslayar las tensiones de tesorería que su respuesta ante esta crisis les está provocando.

Una muestra de este compromiso es la actualización de las entregas a cuenta de los recursos sujetos a liquidación del sistema de financiación de las Comunidades Autónomas de régimen común, que se produjo por la aprobación del Real Decreto-ley 7/2020, de 12 de marzo, por el que se adoptan medidas urgentes para responder al impacto económico del COVID-19.

Un paso más en estas medidas extraordinarias y urgentes de refuerzo es la creación por parte del Gobierno del Fondo COVID-19, objeto de regulación en este real decreto-ley, dotado con un crédito extraordinario de 16.000 millones de euros.

El Fondo COVID-19 se configura como un fondo excepcional de carácter presupuestario, cuyo objeto es dotar de mayor financiación mediante transferencias a las comunidades autónomas y ciudades con estatuto de autonomía, para hacer frente a la incidencia presupuestaria derivada de la crisis originada por el COVID-19.

Estas transferencias se distribuirán entre las comunidades autónomas y ciudades con estatuto de autonomía sobre la base de, entre otros, criterios poblacionales y de incidencia del virus. Todo ello, con el objetivo de que, a pesar de que la crisis sanitaria está teniendo un impacto desigual en las comunidades autónomas, la especial incidencia en algunos territorios no lastre sus finanzas y puedan hacer frente a esta situación extraordinaria y excepcional con carácter de urgencia.

Se trata, asimismo, de recursos adicionales e independientes del Sistema de Financiación Autonómica y de los Fondos Extraordinarios de Liquidez, por lo que, en ningún caso, el desembolso del Fondo supondrá que las comunidades autónomas y ciudades con estatuto de autonomía reciban menos recursos por el Sistema de Financiación Autonómica o vean reducido su acceso a los mecanismos extraordinarios de liquidez, que siguen plenamente vigentes.

Por otro lado, la Ley Orgánica 2/2012, de 27 de abril, de Estabilidad Presupuestaria y Sostenibilidad Financiera, establece, en su artículo 32, que el superávit alcanzado por Estado, comunidades autónomas y corporaciones locales, debe ir destinado a la reducción del nivel de endeudamiento neto. Posteriormente, se establecieron reglas especiales en esta materia, a través de medidas de flexibilidad en el destino del superávit, que se aplicaron a las comunidades autónomas con la aprobación de la disposición adicional centésima décima sexta de la Ley 6/2018, de 3 de julio, de Presupuestos Generales del Estado para el año 2018, que preveía la posibilidad de destinar el superávit presupuestario de las comunidades autónomas y ciudades con estatuto de autonomía a inversiones financieramente sostenibles siempre que cumplieran determinados requisitos y reglas fiscales que garantizaran la estabilidad presupuestaria y su sostenibilidad financiera. La aplicación de esta norma se prorrogó mediante Real Decreto-ley 10/2019, de 29 de marzo, por el que se prorroga para 2019 el destino del superávit de comunidades autónomas y de las Entidades Locales para inversiones financieramente sostenibles y se adoptan otras medidas en relación con las funciones del personal de las entidades locales con habilitación de carácter nacional. Estas medidas tenían como objetivo que los superávits que se empezaban a generar se destinasen parcialmente a la recuperación de la inversión pública en el subsector comunidades autónomas, que había sido uno de los componentes del gasto público más afectados por la crisis.

La crisis financiera derivada de la pandemia provocada por la COVID-19 ha supuesto que las Administraciones Públicas que habían alcanzado sus objetivos fiscales a medio plazo se aparten temporalmente de la senda de consolidación fiscal de los últimos años y ha

provocado un impacto profundo y repentino en las finanzas públicas que exige acometer una reorientación de las capacidades financieras de las comunidades autónomas a cubrir los gastos extraordinarios en sectores socialmente sensibles y la brusca reducción de ingresos derivada de la paralización de la actividad económica. Este efecto en los ingresos es todavía más significativo en las comunidades autónomas con un espacio tributario propio más amplio y que coinciden con las que habían acumulado más superávits presupuestarios hasta 2019.

En atención a lo anterior, se establece en el presente real decreto-ley, con carácter excepcional en 2020, que las comunidades autónomas con superávit pendiente de aplicación al cierre de 2019 cumplen el artículo 32 de la Ley Orgánica de Estabilidad Presupuestaria y Sostenibilidad Financiera y sus reglas especiales mencionadas, si destinan ese superávit a atender las necesidades de financiación del déficit registrado en el ejercicio 2020 como consecuencia de la reducción de ingresos derivada de la crisis sanitaria por la COVID-19 sin incrementar su nivel de endeudamiento neto en el importe de dicho superávit. Con ello se atiende de forma más eficaz la finalidad de esta norma, evitando que reducciones de endeudamiento desacompasadas de la realidad presupuestaria de las administraciones afectadas exijan posteriormente formalizar operaciones de endeudamiento adicionales en un contexto de gran incertidumbre en los mercados financieros y pudiendo afectar negativamente a su sostenibilidad financiera.

II

Es razonable considerar que los cambios normativos necesarios para habilitar la dotación de un crédito presupuestario de estas características no pueden ser aprobados mediante el procedimiento ordinario de tramitación parlamentaria. Ello implicaría que, hasta la aprobación de tales reformas legislativas, no habría una dotación de recursos suficiente para dar cobertura a las necesidades financieras inmediatas de las comunidades autónomas y ciudades con estatuto de autonomía. Asimismo, las medidas adoptadas se configuran como medidas excepcionales, urgentes, puntuales y coyunturales que no afectan al régimen de las comunidades autónomas. Por tanto, en el conjunto y en cada una de las medidas que se adoptan, concurren, por su naturaleza y finalidad, las circunstancias de extraordinaria y urgente necesidad que exige el artículo 86 de la Constitución Española como presupuestos habilitantes para la aprobación de un real decreto-ley.

La adopción de medidas de carácter económico mediante real decreto-ley ha sido avalada por el Tribunal Constitucional siempre que concurra una motivación explícita y razonada de la necesidad, entendiendo por tal que la coyuntura económica exige una rápida respuesta, y la urgencia, asumiendo como tal que la dilación en el tiempo de la adopción de la medida de que se trate mediante una tramitación por el cauce normativo ordinario podría generar algún perjuicio.

El real decreto-ley constituye un instrumento constitucionalmente lícito, siempre que el fin que justifica la legislación de urgencia, sea, tal como reiteradamente ha exigido nuestro Tribunal Constitucional (sentencias 6/1983, de 4 de febrero, F. 5; 11/2002, de 17 de enero, F. 4; 137/2003, de 3 de julio, F. 3, y 189/2005, de 7 julio, F. 3), subvenir a una situación concreta, dentro de los objetivos gubernamentales, que por razones difíciles de prever requiere una acción normativa inmediata en un plazo más breve que el requerido por la vía normal o por el procedimiento de urgencia para la tramitación parlamentaria de las leyes, máxime cuando la determinación de dicho procedimiento no depende del Gobierno. Ninguna duda ofrece que la situación que afronta nuestro país por la declaración de emergencia de salud pública de importancia internacional y sus consecuencias económicas generan la concurrencia de motivos que justifican la extraordinaria y urgente necesidad de adoptar diversas medidas.

La extraordinaria y urgente necesidad de aprobar este real decreto-ley se inscribe en el juicio político o de oportunidad que corresponde al Gobierno (SSTC 61/2018, de 7 de junio, FJ 4; 142/2014, de 11 de septiembre, FJ 3) y esta decisión, sin duda, supone una ordenación de prioridades políticas de actuación (STC, de 30 de enero de 2019, Recurso de Inconstitucionalidad núm. 2208-2019), centradas en el cumplimiento de la seguridad jurídica y la salud pública. Los motivos de oportunidad que acaban de exponerse demuestran que, en ningún caso, el presente real decreto-ley constituye un supuesto de uso abusivo o arbitrario de este instrumento constitucional (SSTC 61/2018, de 7 de junio, FJ 4; 100/2012,

de 8 de mayo, FJ 8; 237/2012, de 13 de diciembre, FJ 4; 39/2013, de 14 de febrero, FJ 5). Al contrario, todas las razones expuestas justifican amplia y razonadamente la adopción de la presente norma (SSTC 29/1982, de 31 de mayo, FJ 3; 111/1983, de 2 de diciembre, FJ 5; 182/1997, de 20 de octubre, FJ 3).

Debe señalarse también que este real decreto-ley no afecta al ordenamiento de las instituciones básicas del Estado, a los derechos, deberes y libertades de los ciudadanos regulados en el Título I de la Constitución, al régimen de las comunidades autónomas ni al Derecho electoral general.

III

Este real decreto-ley se estructura en un preámbulo, tres artículos, tres disposiciones adicionales, una disposición derogatoria y cuatro disposiciones finales.

En el artículo 1 se recoge la autorización para dotar un crédito extraordinario que financie el Fondo COVID-19. Con cargo a este crédito se realizarán las correspondientes transferencias a las comunidades autónomas y ciudades con estatuto de autonomía. Destaca el carácter no condicionado de las transferencias realizadas con cargo a esta dotación, por lo que será responsabilidad de las comunidades autónomas y ciudades con estatuto de autonomía destinar estos recursos a la finalidad para la que han sido concedidos. Asimismo, se prevé que las Comunidades y ciudades con estatuto de autonomía puedan habilitar créditos presupuestarios para hacer frente a los gastos asumidos por la pandemia.

El artículo 2 establece que el Fondo tiene por finalidad financiar las necesidades presupuestarias de las comunidades autónomas y ciudades con estatuto de autonomía derivadas de la crisis del COVID-19. Estipula además los tramos, criterios para su distribución y su consideración a efectos de lo previsto en el artículo 12.2 de la Ley Orgánica 2/2012, de 27 de abril, de Estabilidad Presupuestaria y Sostenibilidad Financiera.

En concreto, son cuatro los tramos en los que se divide el Fondo COVID-19. Fundamentalmente, los Tramos 1 y 2 se repartirán sobre la base de criterios representativos de gasto sanitario, el Tramo 3 se repartirá sobre la base de criterios representativos de gasto en Educación, y el Tramo 4 se repartirá, principalmente, sobre la base de criterios relacionados con la disminución de los ingresos por la caída de la actividad económica.

En relación con los criterios de distribución del Tramo 4 vinculados a los tributos cedidos, estos se han establecido sobre la base del Informe, emitido al efecto, del Consejo Superior para la Dirección y Coordinación de la Gestión Tributaria.

El artículo 3 detalla el procedimiento para la determinación de la distribución definitiva de los recursos de cada tramo entre las comunidades autónomas y, en su caso, ciudades con estatuto de autonomía y el procedimiento para el libramiento de dichos fondos.

La disposición adicional primera recoge las especialidades relativas a la Comunidad Autónoma del País Vasco y la Comunidad Foral de Navarra.

La disposición adicional segunda establece, con carácter excepcional en 2020, que las comunidades autónomas con superávit pendiente de aplicación al cierre de 2019 cumplen el artículo 32 de la Ley Orgánica de Estabilidad Presupuestaria y Sostenibilidad Financiera y sus reglas especiales mencionadas, si destinan ese superávit a atender las necesidades de financiación del déficit registrado en el ejercicio 2020 como consecuencia de la reducción de ingresos derivada de la crisis sanitaria por la COVID-19 sin incrementar su nivel de endeudamiento neto en el importe de dicho superávit.

La disposición adicional tercera establece que las comunidades autónomas y ciudades con estatuto de autonomía podrán incorporar al ejercicio presupuestario de 2021 los remanentes de los créditos procedentes de los recursos transferidos con cargo al Fondo COVID-19, de forma que puedan atender las obligaciones pendientes de imputar a presupuesto al cierre del ejercicio 2020.

La disposición final primera regula las actuaciones mediante videoconferencias en los procedimientos de aplicación de los tributos a fin de favorecer el ejercicio de derechos y el cumplimiento de las obligaciones tributarias de los contribuyentes, sobre todo, en un contexto de nueva normalidad generado por los efectos de la crisis sanitaria generada por la COVID-19.

El resto de las disposiciones finales regulan la habilitación para dictar disposiciones para el desarrollo y ejecución de lo dispuesto en este real decreto-ley, el título competencial, así como la entrada en vigor del mismo.

IV

Este real decreto-ley responde a los principios de buena regulación de necesidad, eficacia, proporcionalidad, seguridad jurídica, transparencia, y eficiencia, de conformidad con el artículo 129 de la Ley 39/2015, de 1 de octubre, del Procedimiento Administrativo Común de las Administraciones Públicas.

A estos efectos, se pone de manifiesto el cumplimiento de los principios de necesidad y eficacia dado el interés general en el que se fundamenta la medida que se establece, siendo el real decreto-ley el instrumento más inmediato para garantizar su consecución. La norma es acorde con el principio de proporcionalidad, al contener la regulación imprescindible para la consecución de los objetivos previamente mencionados. Igualmente, se ajusta al principio de seguridad jurídica, siendo coherente con el resto del ordenamiento jurídico. En cuanto al principio de transparencia, la norma está exenta de los trámites de consulta pública, audiencia e información pública que no son aplicables a la tramitación y aprobación de decretos-leyes. Por último, en relación con el principio de eficiencia, en este real decreto-ley se ha procurado que la norma genere las menores cargas administrativas para los ciudadanos.

Por tanto, en la medida que se adopta, concurren, por su naturaleza y finalidad, las circunstancias de extraordinaria y urgente necesidad que exige el artículo 86 de la Constitución Española como presupuestos habilitantes para la aprobación de un real decreto-ley.

Este real decreto-ley se dicta al amparo de lo dispuesto en el artículo 149.1.14.ª de la Constitución Española, que atribuye al Estado la competencia exclusiva en Hacienda general.

En su virtud, haciendo uso de la autorización contenida en el artículo 86 de la Constitución Española, a propuesta de la Ministra de Hacienda, y previa deliberación del Consejo de Ministros en su reunión del día 16 de junio de 2020,

DISPONGO:

Artículo 1. *Autorización de un crédito extraordinario para financiar el Fondo COVID-19.*

1. Se concede un crédito extraordinario en la Sección 32 de los Presupuestos Generales del Estado, Servicio 01 «Secretaría General de Financiación Autonómica y Local», Programa 941 O «Otras transferencias a Comunidades Autónomas», Capítulo 4 «Transferencias corrientes», Artículo 45 «A Comunidades Autónomas», Concepto 459 «Otras transferencias a Comunidades Autónomas», Subconcepto 00 «Fondo COVID-19», por un importe global de 16.000.000.000 de euros.

2. Al crédito extraordinario concedido en el apartado anterior no serán aplicables las limitaciones previstas en el artículo 52 de la Ley 47/2003, de 26 de noviembre, General Presupuestaria.

3. El crédito extraordinario que se concede en el apartado primero de este artículo se financiará de conformidad con el artículo 46 de la Ley 6/2018, de 3 de julio, de Presupuestos Generales del Estado para 2018.

4. Con cargo al crédito extraordinario se realizarán las correspondientes transferencias a las comunidades autónomas y ciudades con estatuto de autonomía, con el objeto de dotarles de mayor financiación para hacer frente a la incidencia presupuestaria originada por la crisis del COVID-19 y permitirles habilitar los créditos presupuestarios en su presupuesto de gastos.

5. Las transferencias realizadas con cargo a esta dotación no tendrán carácter condicionado por lo que será responsabilidad de las comunidades autónomas y ciudades con estatuto de autonomía destinar estos recursos a la finalidad para la que han sido concedidos.

Artículo 2. *Distribución del Fondo COVID-19 entre las comunidades autónomas y ciudades con estatuto de autonomía.*

1. El Fondo COVID-19 se distribuirá, por tramos, entre las comunidades autónomas y ciudades con estatuto de autonomía y tiene por finalidad financiar las necesidades presupuestarias derivadas de la crisis del COVID-19.

2. La distribución territorial del crédito al que se refiere el artículo 1 de este real decreto-ley, se realizará sobre la base de los tramos y criterios de distribución siguientes:

a) El importe del Tramo 1, de 6.000.000.000 de euros, se repartirá sobre la base de los siguientes criterios asociados, fundamentalmente, al gasto sanitario:

1) El 35 % de su importe se distribuirá entre las comunidades autónomas de régimen común según los datos de población protegida equivalente por el Sistema Nacional de Salud, de 2020, distribuida en siete grupos de edad, con arreglo a la metodología descrita en el Informe del Grupo de Trabajo de Análisis del Gasto Sanitario publicado en septiembre de 2007, tal y como consta en el certificado emitido por la Directora General de Cartera Básica de Servicios del Sistema Nacional de Salud y Farmacia (actual Directora General de Cartera Común de Servicios del S.N.S. y Farmacia) el pasado 13 de febrero de 2020 a los efectos de lo previsto en el artículo 9.b) de la Ley 22/2009, de 18 de diciembre, por la que se regula el sistema de financiación de las comunidades autónomas de régimen común y ciudades con estatuto de autonomía y se modifican determinadas normas tributarias.

2) El 30 % de su importe se distribuirá entre las comunidades autónomas de régimen común según el número de casos de COVID-19 notificados, de pacientes que han precisado ingreso en UCI a 30 de abril de 2020, conforme al certificado emitido el 3 de junio por la Directora General de Salud Pública, Calidad e Innovación.

3) El 10 % de su importe se distribuirá entre las comunidades autónomas de régimen común según el número de pruebas realizadas mediante PCR, relacionadas con el diagnóstico y seguimiento del SARS-CoV-2, a 30 de abril de 2020, conforme al certificado emitido el 3 de junio por la Directora General de Salud Pública, Calidad e Innovación.

4) El 25 % de su importe se distribuirá entre las comunidades autónomas de régimen común según el número de casos de COVID-19 notificados, de pacientes que han precisado hospitalización a 30 de abril de 2020, conforme al certificado emitido el 3 de junio por la Directora General de Salud Pública, Calidad e Innovación.

5) Asimismo, se asignará a cada una de las ciudades con estatuto de autonomía de Ceuta y Melilla un importe de 12 millones de euros. Por tanto, el importe del tramo a distribuir entre las comunidades autónomas de régimen común será el resultado de minorar, del importe del mismo, los recursos asignados a las ciudades con estatuto de autonomía y la participación de las Comunidades de régimen foral, que se determinará de acuerdo con los criterios establecidos en los apartados anteriores.

b) El importe del Tramo 2, de 3.000.000.000 de euros, se repartirá sobre la base de los siguientes criterios asociados, fundamentalmente, al gasto sanitario:

1) El 45 % de su importe se distribuirá entre las comunidades autónomas de régimen común según los datos de población protegida equivalente por el Sistema Nacional de Salud, de 2020, distribuida en siete grupos de edad, con arreglo a la metodología descrita en el Informe del Grupo de Trabajo de Análisis del Gasto Sanitario, publicado en septiembre de 2007, tal y como consta en el certificado emitido por la Directora General de Cartera Básica de Servicios del Sistema Nacional de Salud y Farmacia (actual Directora General de Cartera Común de Servicios del S.N.S. y Farmacia) el pasado 13 de febrero de 2020 a los efectos de lo previsto en el artículo 9.b) de la Ley 22/2009, de 18 de diciembre.

2) El 25 % de su importe se distribuirá entre las comunidades autónomas de régimen común según el número de casos de COVID-19 notificados, de pacientes que hayan precisado ingreso en UCI a 31 de octubre de 2020, conforme al certificado que emita al efecto la persona titular de la Dirección General de Salud Pública, Calidad e Innovación.

3) El 10 % de su importe se distribuirá entre las comunidades autónomas de régimen común según el número de pruebas realizadas mediante PCR, relacionadas con el diagnóstico y seguimiento del SARS-CoV-2, a 31 de octubre de 2020, conforme al certificado

que emita al efecto la persona titular de la Dirección General de Salud Pública, Calidad e Innovación.

4) El 20 % de su importe se distribuirá entre las comunidades autónomas de régimen común según el número de casos de COVID-19 notificados, de pacientes que hayan precisado hospitalización a 31 de octubre de 2020, conforme al certificado que emita al efecto la persona titular de la Dirección General de Salud Pública, Calidad e Innovación.

5) Asimismo, se asignará a cada una de las ciudades con estatuto de autonomía de Ceuta y Melilla un importe de 6 millones de euros. Por tanto, el importe del tramo a distribuir entre las comunidades autónomas de régimen común será el resultado de minorar, del importe del mismo, los recursos asignados a las ciudades con estatuto de autonomía y la participación de las Comunidades de régimen foral, que se determinará de acuerdo con los criterios establecidos en los apartados anteriores.

c) El importe del Tramo 3, de 2.000.000.000 de euros, se repartirá sobre la base de los siguientes criterios asociados, fundamentalmente, al gasto en Educación:

1) El 80 % de su importe se distribuirá entre las comunidades autónomas de régimen común en función de la población de 0 a 16 años de cada Comunidad en 2019, según las cifras del Padrón para cada Comunidad Autónoma, a 1 de enero de 2019, de acuerdo con la definición contenida en el artículo 9.b) de la Ley 22/2009, de 18 de diciembre.

2) El 20 % de su importe, teniendo en consideración el gasto en educación superior, se distribuirá entre las comunidades autónomas de régimen común en función de la población de 17 a 24 años de cada Comunidad en 2019, según las cifras del Padrón para cada Comunidad Autónoma, a 1 de enero de 2019, de acuerdo con la definición equivalente a la contenida en el artículo 9.b) de la Ley 22/2009, de 18 de diciembre.

3) Asimismo, se asignará a cada una de las ciudades con estatuto de autonomía de Ceuta y Melilla un importe de 7 millones de euros. Por tanto, el importe del tramo a distribuir entre las comunidades autónomas de régimen común será el resultado de minorar, del importe del mismo, los recursos asignados a las ciudades con estatuto de autonomía y la participación de las Comunidades de régimen foral, que se determinará de acuerdo con los criterios establecidos en los apartados anteriores.

d) El importe del Tramo 4, de 5.000.000.000 de euros, se repartirá sobre la base de los siguientes criterios, asociados fundamentalmente, a la disminución de los ingresos por la caída de la actividad económica.

1) Una parte de 4.200.000.000 de euros, se distribuirá del siguiente modo:

a) El 60 % se repartirá entre las comunidades autónomas de régimen común en función del peso relativo de los derechos reconocidos medios de los ejercicios 2017, 2018 y 2019 de cada Comunidad por el Impuesto sobre Transmisiones Patrimoniales y Actos Jurídicos Documentados, el Impuesto Especial sobre Determinados Medios de Transporte y los tributos sobre el juego, excluidos los pagos efectuados por la AEAT a cada Comunidad en los ejercicios indicados en relación con el Impuesto sobre actividades de juego. Los importes relativos a los derechos reconocidos de los tributos anteriormente indicados se obtendrán de los datos remitidos por las comunidades autónomas al Ministerio de Hacienda en aplicación de la normativa de estabilidad presupuestaria, y que se encuentran publicados en la central de información económico-financiera del Ministerio de Hacienda.

b) El 40 % se repartirá entre las comunidades autónomas de régimen común según la población ajustada definitiva de 2019, calculada en base a las variables y ponderaciones que figuran en el artículo 9 de la Ley 22/2009, de 18 de diciembre.

2) Una parte de 800.000.000 de euros, se distribuirá del siguiente modo:

a) El 34 % de su importe se distribuirá entre las comunidades autónomas de régimen común, por los servicios regulares permanentes de uso general de transporte de viajeros interurbanos por carretera dentro de su ámbito competencial, en función de los vehículos*km producidos en el año 2018 conforme al certificado que emita al efecto la persona titular de la Consejería competente de cada Comunidad Autónoma. Quedan excluidos de este apartado los servicios de esta clase incluidos en el Consorcio Regional de Transportes de Madrid y en la Autoridad del Transporte Metropolitano de Barcelona y los correspondientes a Canarias.

b) El 49 % de su importe se distribuirá en función de los ingresos por tarifa correspondientes al año 2018 del Consorcio Regional de Transportes de Madrid y de la Autoridad del Transporte Metropolitano de Barcelona, deduciendo de estas cantidades las aportaciones que correspondan a las Entidades Locales según su grado de participación en dichas entidades o de las subvenciones o transferencias por las que participaron en su financiación en el año 2018, conforme al certificado que emita al efecto el Presidente de cada uno de los organismos señalados anteriormente.

c) El 13 % de su importe se distribuirá entre las comunidades autónomas de régimen común titulares de servicios ferroviarios interurbanos y metropolitanos, no incluidos en el Consorcio Regional de Transportes de Madrid ni en la Autoridad del Transporte Metropolitano de Barcelona, en función de los ingresos por tarifa correspondientes a esos servicios para el año 2018, conforme al certificado que emita al efecto la persona titular de la Consejería competente de cada Comunidad Autónoma.

d) El 4 % de su importe se asignará a la Comunidad Autónoma de Canarias por los servicios regulares permanentes de uso general de transporte de viajeros interurbanos por carretera dentro de su ámbito territorial.

De acuerdo con el artículo 3.4 del presente real decreto-ley, el reparto territorial efectivo de esta parte del tramo se realizará por Orden Ministerial de la persona titular del Ministerio de Hacienda, en base al certificado del peso relativo de la participación de las comunidades autónomas de régimen común en esta parte del tramo, según los criterios establecidos en los párrafos precedentes, que emita al efecto el Ministerio de Transportes, Movilidad y Agenda Urbana.

3. De acuerdo con lo previsto en el artículo 2.1, y sin perjuicio de lo establecido en el artículo 1.5, el importe del gasto en el que incurra cada Comunidad y Ciudad con Estatuto de Autonomía equivalente a los recursos asignados de los Tramos 1, 2 y 3, tendrá la consideración de gasto financiado con fondos finalistas procedentes de la Administración General del Estado, a los efectos de lo previsto en el artículo 12.2 de la Ley Orgánica 2/2012, de 27 de abril, de Estabilidad Presupuestaria y Sostenibilidad Financiera.

Artículo 3. *Procedimiento para el libramiento de los recursos del Fondo COVID-19 a las comunidades autónomas y ciudades con estatuto de autonomía.*

1. En el mes de julio de 2020 y, en todo caso, tras la convalidación del presente real decreto-ley, por Orden de la persona titular del Ministerio de Hacienda, se determinará la cuantía de la distribución definitiva entre las comunidades autónomas y ciudades con estatuto de autonomía de los recursos del Tramo 1, previsto en la letra a) del apartado 2 del artículo 2, de acuerdo con los criterios establecidos en dicho apartado.

2. En el mes de noviembre de 2020, cuando se disponga de los datos definitivos para la determinación del reparto territorial de los recursos del Tramo 2 de acuerdo con los criterios previstos en la letra b) del apartado 2 del artículo 2, por Orden de la persona titular del Ministerio de Hacienda, se aprobará la cuantía de la distribución definitiva entre las comunidades autónomas y ciudades con estatuto de autonomía de los recursos de dicho tramo, de acuerdo con tales criterios.

3. En el mes de septiembre de 2020, por Orden de la persona titular del Ministerio de Hacienda, se determinará la cuantía de la distribución definitiva entre las comunidades autónomas y ciudades con estatuto de autonomía de los recursos del Tramo 3, previsto en la letra c) del apartado 2 del artículo 2, de acuerdo con los criterios establecidos en dicho apartado.

4. En el mes de noviembre de 2020, por Orden de la persona titular del Ministerio de Hacienda, se determinará la cuantía de la distribución definitiva entre las comunidades autónomas de régimen común de los recursos del Tramo 4, previsto en la letra d) del apartado 2 del artículo 2, de acuerdo con los criterios establecidos en dicho apartado.

5. Las Órdenes dictadas por la persona titular del Ministerio de Hacienda por las que, según los apartados anteriores, se aprueben los importes de las distribuciones definitivas entre las comunidades autónomas y, en su caso, ciudades con estatuto de autonomía de los recursos de cada tramo, deberán ser objeto de publicación en el Boletín Oficial del Estado.

6. Tras la publicación de las correspondientes Órdenes Ministeriales, el libramiento de los recursos del Tramo 1 se efectuará en el mes de julio de 2020, el libramiento de los recursos del Tramo 2 se efectuará en el mes de noviembre de 2020, el libramiento de los recursos del Tramo 3 se efectuará en el mes de septiembre de 2020 y el del Tramo 4 en el mes de diciembre de 2020.

Disposición adicional primera. *Regímenes forales.*

La participación de la Comunidad Autónoma del País Vasco y la Comunidad Foral de Navarra en los Tramos 1, 2 y 3 del Fondo, se establecerá, respectivamente, en la Comisión Mixta del Concierto Económico y en la Comisión Coordinadora del Convenio Económico.

La cobertura de la disminución de los ingresos por la caída de la actividad económica de la Comunidad Autónoma del País Vasco y la Comunidad Foral de Navarra, se determinará en términos de déficit y deuda pública en el seno de la Comisión Mixta del Concierto Económico y Comisión Coordinadora del Convenio Económico.

Disposición adicional segunda. *Reglas especiales para el destino del superávit presupuestario de las comunidades autónomas durante 2020.*

Uno. En 2020 se eximirá de la aplicación del superávit presupuestario en los términos que define el artículo 32 de la Ley Orgánica 2/2012, de 27 de abril, de Estabilidad Presupuestaria y Sostenibilidad Financiera, a aquellas comunidades autónomas que cumplan los siguientes requisitos:

a) Que hayan registrado superávit presupuestario en términos de contabilidad nacional en ejercicios anteriores que esté pendiente de aplicación a reducir el nivel de endeudamiento neto a 31 de diciembre de 2019.

b) Que, como consecuencia del impacto financiero derivado de la crisis sanitaria provocada por la COVID-19, prevean liquidar el presupuesto del ejercicio 2020 con necesidades de financiación en términos de contabilidad nacional.

Dos. En tales casos, el superávit al que se refiere el punto a) del apartado anterior podrá destinarse a atender las necesidades de financiación del déficit que se registre en el ejercicio 2020, siempre que no incrementen su nivel de endeudamiento neto por el importe de dicho superávit al cierre del ejercicio 2020.

Disposición adicional tercera. *Incorporación de remanentes de créditos.*

Las comunidades autónomas y ciudades con estatuto de autonomía podrán incorporar al ejercicio presupuestario de 2021 los remanentes de los créditos procedentes de los recursos transferidos con cargo al Fondo COVID-19, de forma que puedan atender las obligaciones pendientes de imputar a presupuesto al cierre del ejercicio 2020.

Disposición derogatoria única. *Derogación normativa.*

Quedan derogadas cuantas disposiciones incluidas en normas de igual o inferior rango se opongan a lo dispuesto en este real decreto-ley.

Disposición final primera. *Modificación de la Ley 58/2003, de 27 de diciembre, General Tributaria.*

La Ley 58/2003, de 27 de diciembre, General Tributaria, queda modificada como sigue:

Uno. Se introduce un nuevo apartado 9 en el artículo 99 con la siguiente redacción:

> «9. Las actuaciones de la Administración y de los obligados tributarios en los procedimientos de aplicación de los tributos podrán realizarse a través de sistemas digitales que, mediante la videoconferencia u otro sistema similar, permitan la comunicación bidireccional y simultánea de imagen y sonido, la interacción visual, auditiva y verbal entre los obligados tributarios y el órgano actuante, y garanticen la transmisión y recepción seguras de los documentos que, en su caso, recojan el

resultado de las actuaciones realizadas, asegurando su autoría, autenticidad e integridad.

La utilización de estos sistemas se producirá cuando lo determine la Administración Tributaria y requerirá la conformidad del obligado tributario en relación con su uso y con la fecha y hora de su desarrollo.»

Dos. Se introduce una nueva letra e) en el apartado 1 del artículo 151 con la siguiente redacción:

«e) En los lugares señalados en las letras anteriores o en otro lugar, cuando dichas actuaciones se realicen a través de los sistemas digitales previstos en el artículo 99.9 de esta Ley. La utilización de dichos sistemas requerirá la conformidad del obligado tributario.»

Disposición final segunda. *Desarrollo reglamentario y ejecución.*

Se habilita a la persona titular del Ministerio de Hacienda, en el ámbito de sus competencias, a dictar cuantas disposiciones sean necesarias para el desarrollo y ejecución de lo dispuesto en este real decreto-ley.

Disposición final tercera. *Títulos competenciales.*

Este real decreto-ley se dicta al amparo de lo dispuesto en el artículo 149.1.14.ª de la Constitución Española, que atribuye al Estado, la Hacienda general.

Disposición final cuarta. *Entrada en vigor.*

Este real decreto-ley entrará en vigor el mismo día de su publicación en el «Boletín Oficial del Estado».

Información relacionada

- El Real Decreto-ley 22/2020, de 16 de junio, ha sido convalidado por Acuerdo del Congreso de los Diputados, publicado por Resolución de 15 de julio de 2020. Ref. BOE-A-2020-8093

§ 203

Orden HAC/667/2020, de 17 de julio, por la que se determina la cuantía de la distribución definitiva entre las Comunidades Autónomas y Ciudades de Ceuta y Melilla de los recursos previstos en la letra a) del apartado 2 del artículo 2 del Real Decreto-ley 22/2020, de 16 de junio, por el que se regula la creación del Fondo COVID-19 y se establecen las reglas relativas a su distribución y libramiento

Ministerio de Hacienda
«BOE» núm. 199, de 22 de julio de 2020
Última modificación: sin modificaciones
Referencia: BOE-A-2020-8294

La presente orden tiene como objeto determinar la cuantía de la distribución definitiva entre las comunidades autónomas y ciudades de Ceuta y Melilla de los recursos del tramo 1, previsto en la letra a) del apartado 2 del artículo 2 del Real Decreto-ley 22/2020, de 16 de junio, por el que se regula la creación del Fondo COVID-19 y se establecen las reglas relativas a su distribución y libramiento.

El Fondo COVID-19 se configura como un fondo excepcional de carácter presupuestario, cuyo objeto es dotar de mayor financiación, mediante transferencias, a las comunidades autónomas y ciudades de Ceuta y Melilla, para hacer frente a la incidencia presupuestaria derivada de la crisis originada por el COVID-19.

Con este fin, se dota un crédito extraordinario en la aplicación presupuestaria 32.01.941O.459.00 «Fondo COVID-19», cuya distribución territorial se articula de acuerdo a los tramos y criterios de distribución recogidos en el artículo 2.2 del Real Decreto-ley 22/2020, de 16 de junio.

El importe del tramo 1, de 6.000.000.000 euros, se repartirá sobre la base de los criterios establecidos en la letra a) del apartado 2 del artículo 2 del citado real decreto-ley, fundamentalmente asociados al gasto sanitario.

Por lo que se refiere a la habilitación normativa para determinar la cuantía de la distribución definitiva entre las comunidades autónomas y ciudades de Ceuta y Melilla de los recursos del tramo 1, el apartado 1 del artículo 3 del mencionado real decreto-ley atribuye esta potestad a la persona titular del Ministerio de Hacienda.

En su virtud, dispongo:

Artículo único. *Distribución definitiva entre las comunidades autónomas y ciudades de Ceuta y Melilla de los recursos previstos en la letra a) del apartado 2 del artículo 2 del Real Decreto-ley 22/2020, de 16 de junio.*

1. Conforme al apartado 1 del artículo 3 del Real Decreto-ley 22/2020, de 16 de junio, por la presente orden se determina la cuantía de la distribución definitiva entre las comunidades autónomas y ciudades de Ceuta y Melilla de los recursos del tramo 1, previsto en la letra a) del apartado 2 del artículo 2 del citado real decreto-ley, de acuerdo con los criterios establecidos en dicho apartado.

2. Los cálculos efectuados por aplicación de los criterios previstos en el real decreto-ley respecto al tramo 1, sobre la base de los datos que figuran en el anexo, implican la siguiente distribución territorial de recursos con cargo a la aplicación presupuestaria 32.01.941O.459.00 «Fondo COVID-19»:

Comunidades autónomas y ciudades de Ceuta y Melilla	Importes (miles de euros)
Cataluña.	1.246.525,83
Galicia.	268.111,32
Andalucía.	597.610,28
Principado de Asturias.	106.103,81
Cantabria.	64.712,95
La Rioja.	57.517,28
Región de Murcia.	98.164,46
Comunitat Valenciana.	449.632,01
Aragón.	146.580,33
Castilla-La Mancha.	319.263,56
Canarias.	158.979,47
Extremadura.	96.000,05
Illes Balears.	104.536,52
Madrid.	1.495.746,47
Castilla y León.	349.156,42
País Vasco.	328.630,88
Navarra.	88.728,36
Melilla.	12.000,00
Ceuta.	12.000,00
Total.	6.000.000,00

3. De acuerdo a lo establecido en el apartado 6 del artículo 3 del real decreto-ley, el libramiento de estos recursos se hará efectivo antes de finalizar el mes de julio de 2020, tras la publicación en el «Boletín Oficial del Estado» de la presente orden.

4. La participación de la Comunidad Autónoma del País Vasco y de la Comunidad Foral de Navarra en el tramo 1 del fondo y su libramiento se establecen de acuerdo a los términos, criterios y plazos previstos en el Real Decreto-ley 22/2020, de 16 de junio. Dicha participación se establecerá, respectivamente, en la Comisión Mixta del Concierto Económico y en la Comisión Coordinadora del Convenio Económico.

Disposición final única. *Entrada en vigor.*

La presente orden entrará en vigor el mismo día de su publicación en el «Boletín Oficial del Estado».

ANEXO

Población protegida equivalente de 2020

En la tabla adjunta se muestra la población protegida equivalente por el Sistema Nacional de Salud, de 2020, conforme al certificado emitido el pasado 13 de febrero de 2020 por la directora general de Cartera Básica de Servicios del Sistema Nacional de Salud y Farmacia (actual directora general de Cartera Común de Servicios del S.N.S. y Farmacia) a los efectos de lo previsto en el artículo 9.b) de la Ley 22/2009, de 18 de diciembre, por la que se regula el sistema de financiación de las comunidades autónomas de régimen común y ciudades con estatuto de autonomía y se modifican determinadas normas tributarias.

Comunidad autónoma y ciudades de Ceuta y Melilla	Población protegida equivalente total 2020
Cataluña.	7.838.105
Galicia.	3.157.930
Andalucía.	8.362.612
Principado de Asturias.	1.237.596
Cantabria.	647.110
La Rioja.	348.562
Región de Murcia.	1.463.664
Comunitat Valenciana.	5.103.998
Aragón.	1.474.000
Castilla-La Mancha.	2.097.408
Canarias.	2.078.974
Extremadura.	1.154.189
Illes Balears.	1.135.571
Madrid.	6.869.715
Castilla y León.	2.804.049
País Vasco.	2.540.405
Navarra.	698.514
Melilla.	65.775
Ceuta.	69.349
Total.	49.147.526

Número de casos de COVID-19 notificados, de pacientes que han precisado ingreso en UCI a 30 de abril de 2020.

En la tabla adjunta se muestra el número de casos de COVID-19 notificados, de pacientes que han precisado ingreso en UCI, a 30 de abril de 2020, conforme al certificado emitido el 3 de junio a tal efecto por la directora general de Salud Pública, Calidad e Innovación.

Comunidades autónomas y ciudades de Ceuta y Melilla	Total ingresados en UCI a 30 abril 2020
Cataluña.	2.795
Galicia.	313
Andalucía.	729
Principado de Asturias.	118
Cantabria.	79
La Rioja.	88
Región de Murcia.	109
Comunitat Valenciana.	694
Aragón.	253
Castilla-La Mancha.	596
Canarias.	175
Extremadura.	108
Illes Balears.	163
Madrid.	3.392
Castilla y León.	531
País Vasco.	544
Navarra.	132
Melilla.	3
Ceuta.	4
Total.	10.826

Número de pruebas realizadas mediante PCR a 30 de abril de 2020.

En la tabla adjunta se muestra el número de pruebas realizadas mediante PCR, relacionadas con el diagnóstico y seguimiento del SARS-CoV-2, a 30 de abril de 2020, conforme al certificado emitido el 3 de junio a tal efecto por la directora general de Salud Pública, Calidad e Innovación.

Comunidades autónomas y ciudades de Ceuta y Melilla	PCR totales a 30 de abril de 2020
Cataluña.	234.622
Galicia.	102.928
Andalucía.	100.665
Principado de Asturias.	45.225

Comunidades autónomas y ciudades de Ceuta y Melilla	PCR totales a 30 de abril de 2020
Cantabria.	24.634
La Rioja.	21.453
Región de Murcia.	21.545
Comunitat Valenciana.	115.377
Aragón.	22.399
Castilla-La Mancha.	46.313
Canarias.	66.015
Extremadura.	19.811
Illes Balears.	34.015
Madrid.	278.718
Castilla y León.	86.662
País Vasco.	102.269
Navarra.	26.367
Melilla.	1.226
Ceuta.	886
Total.	1.351.130

Número de casos de COVID-19 notificados, de pacientes que han precisado hospitalización a 30 de abril de 2020.

En la tabla adjunta se muestra el número de casos de COVID-19 notificados, de pacientes que han precisado hospitalización, a 30 de abril de 2020, conforme al certificado emitido el 3 de junio a tal efecto por la directora general de Salud Pública, Calidad e Innovación.

Comunidades autónomas y ciudades de Ceuta y Melilla	Total hospitalizados a 30 de abril de 2020
Cataluña.	26.932
Galicia.	2.759
Andalucía.	5.935
Principado de Asturias.	1.048
Cantabria.	1.009
La Rioja.	1.433
Región de Murcia.	638
Comunitat Valenciana.	5.126
Aragón.	2.494
Castilla-La Mancha.	8.618
Canarias.	914
Extremadura.	1.565
Illes Balears.	1.085
Madrid.	40.293
Castilla y León.	8.010
País Vasco.	6.607
Navarra.	1.977
Melilla.	44
Ceuta.	10
Total.	116.497

§ 204

Resolución de 16 de junio de 2020, de la Secretaría de Estado de Economía y Apoyo a la Empresa, por la que se publica el Acuerdo del Consejo de Ministros de 16 de junio de 2020, por el que se establecen los términos y condiciones del quinto tramo de la línea de avales a préstamos concedidos a empresas y autónomos, a préstamos concedidos a pymes y autónomos del sector turístico y actividades conexas, y financiación concedida a empresas y autónomos para la adquisición de vehículos de motor de transporte por carretera de uso profesional, y se autorizan límites para adquirir compromisos de gasto con cargo a ejercicios futuros, en aplicación de lo dispuesto en el artículo 47 de la Ley 47/2003, de 26 de noviembre, General Presupuestaria

Ministerio de Asuntos Económicos y Transformación Digital
«BOE» núm. 169, de 17 de junio de 2020
Última modificación: sin modificaciones
Referencia: BOE-A-2020-6236

El Consejo de Ministros en su reunión del día 16 de junio de 2020, ha adoptado un Acuerdo por el que se establecen los términos y condiciones del quinto tramo de la línea de avales a préstamos concedidos a empresas y autónomos, a préstamos concedidos a pymes y autónomos del sector turístico y actividades conexas, y financiación concedida a empresas y autónomos para la adquisición de vehículos de motor de transporte por carretera de uso profesional, y se autorizan límites para adquirir compromisos de gasto con cargo a ejercicios futuros, en aplicación de lo dispuesto en el artículo 47 de la Ley 47/2003, de 26 de noviembre, General Presupuestaria.

A los efectos de dar publicidad al mencionado Acuerdo del Consejo de Ministros de 16 de junio de 2020,

Esta Secretaría de Estado de Economía y Apoyo a la Empresa ha resuelto disponer la publicación del mismo en el «Boletín Oficial del Estado» como anexo a la presente Resolución.

ANEXO

El Consejo de Ministros acuerda:

1. Aprobar la puesta en marcha con carácter inmediato del quinto tramo de la línea de avales creada en el artículo 29 del Real Decreto-ley 8/2020, de 17 de marzo, de medidas urgentes extraordinarias para hacer frente al impacto económico y social del COVID-19, por un importe de 15.500 millones de euros. Mediante este nuevo tramo, el Ministerio de

Asuntos Económicos y Transformación Digital avalará la financiación otorgada por entidades de crédito, establecimientos financieros de crédito, entidades de dinero electrónico y entidades de pagos a pymes y autónomos por un importe de 7.500 millones de euros, por un importe de 5.000 millones de euros a grandes empresas, por un importe de 2.500 millones de euros a pymes y autónomos del sector turístico y actividades conexas y por un importe de 500 millones de euros a empresas y autónomos para la adquisición o arrendamiento financiero u operativo de vehículos de motor de transporte por carretera de uso profesional, con el fin de paliar los efectos en su actividad como consecuencia del COVID-19. Los avales del Ministerio de Asuntos Económicos y Transformación Digital serán gestionados a través del Instituto de Crédito Oficial en los términos previstos en este Acuerdo.

2. Los importes correspondientes a los quebrantos que se produzcan por la ejecución de los avales descritos en los anexos I, II y III se atenderán conforme a los términos establecidos en ellos y las aplicaciones presupuestarias que en su momento determine el Ministerio de Asuntos Económicos y Transformación Digital. Los gastos de gestión y administración del Instituto de Crédito Oficial de los avales se atenderán desde las partidas presupuestarias del Ministerio de Asuntos Económicos y Transformación Digital establecidas al efecto y conforme a los términos indicados en los anexos de este Acuerdo y la autorización de límites para adquirir compromisos de gasto en ejercicios futuros recogida en el anexo IV de este Acuerdo.

3. Facultar al Instituto de Crédito Oficial para que, en el ámbito de sus competencias, a través de sus órganos competentes, resuelvan cuantas incidencias prácticas pudiesen plantearse para la ejecución de esta línea de avales y durante toda la vigencia de las operaciones. En aquellas cuestiones que puedan tener implicaciones presupuestarias o para su equilibrio financiero, el Instituto de Crédito Oficial podrá hacer las propuestas correspondientes a la Comisión Delegada del Gobierno para Asuntos Económicos para su consideración.

4. Autorizar al Instituto de Crédito Oficial a cargar en el Fondo de Provisión creado por el Real Decreto-ley 12/1995, de 28 de octubre, sobre medidas urgentes en materia presupuestaria, tributaria y financiera, los quebrantos por ejecución de los avales, así como los costes financieros y gastos de gestión y administración que para el Instituto de Crédito Oficial suponga la instrumentación de la línea de avales por cuenta del Ministerio de Asuntos Económicos y Transformación Digital.

5. En relación con el cumplimiento de la normativa de Ayudas de Estado, este tramo de la línea de avales se configura de conformidad con el Marco Nacional Temporal relativo a las medidas de ayuda a empresas y autónomos consistentes en subvenciones directas, anticipos reembolsables, ventajas fiscales, garantías de préstamos y bonificaciones de tipos de interés en préstamos destinadas a respaldar la economía en el contexto del actual brote de COVID-19, aprobado por la Comisión Europea en su Decisión SA.56851 (2020/N), de 2 de abril.

EXPOSICIÓN

Es innegable que la línea de avales habilitada por el Real Decreto-ley 8/2020, de 17 de marzo, ha sido totalmente eficiente en el cumplimiento de su objetivo principal: mitigar las tensiones de liquidez que el confinamiento ha generado sobre las empresas y autónomos. Hasta el momento, se han liberado 84.500 millones de euros en avales. La gran mayoría (60.000 millones de euros) han ido destinados a pymes y autónomos, motores principales de la actividad económica del país. Además, se han concedido 500 millones de euros para reforzar el reaval de CERSA a las Sociedades de Garantía Recíproca, claves también en el acceso de las pymes a la financiación. A su vez, las grandes empresas han gozado de una cuota importante de avales, con 20.000 millones de euros liberados específicamente para cubrir sus necesidades. Finalmente, no sólo se ha fomentado el acceso de las empresas a las fuentes de financiación bancarias, sino también a los mercados de capitales, a través de los avales concedidos a los pagarés emitidos en MARF.

Este Acuerdo termina por liberar los 15.500 millones de euros que restaban hasta llegar a los 100.000 millones de euros. En línea con lo que se ha venido haciendo hasta el momento, se pondrá a disposición de pymes y autónomos un volumen mayor de avales (7.500 millones de euros), pero sin desatender las necesidades financieras de las grandes

empresas, que gozarán de 5.000 millones de euros nuevos en avales. Además, se dotan tramos específicos adicionales de 2.500 millones de euros para atender las necesidades de financiación de las pymes y autónomos del sector turístico y actividades conexas y de 500 millones de euros para nueva financiación para la compra y arrendamiento financiero u operativo de vehículos a motor de transporte terrestre por empresas y autónomos.

El sector turístico es unos de los más afectados económicamente por las consecuencias de la crisis sanitaria de COVID-19. El Gobierno, consciente del papel clave que el turismo juega para el conjunto de la actividad económica española y de los efectos dañinos que la crisis sanitaria iba a tener especialmente sobre este sector, tomó la decisión, por vía del Real Decreto-ley 7/2020, de 12 de marzo, de extender la Línea Thomas Cook a todas las empresas y autónomos del sector turístico para paliar inicialmente los efectos económicos de COVID-19. El sector turístico también se ha beneficiado de los tramos desembolsados hasta la fecha de la línea de avales de 100.000 millones de euros del Ministerio de Asuntos Económicos y Transformación Digital, canalizada fundamentalmente a través del Instituto de Crédito Oficial. No obstante, dado el gran peso del turismo sobre el PIB español y sus efectos arrastre sobre el empleo, se considera conveniente apoyar este sector de la actividad económica de manera específica, poniendo a su disposición un tramo de avales por importe máximo de 2.500 millones de euros. Este tramo de avales estará a disposición de pymes y autónomos que operen en el sector turístico y actividades conexas, permitiendo gozar de una cobertura máxima del 80% para préstamos por un importe nominal inferior al millón y medio de euros.

El sector de la automoción también juega un papel clave en la economía española como nexo de unión entre distintas actividades económicas y por su capacidad de generación de empleo directo e indirecto y su aportación en la balanza comercial y en la inversión en innovación. Todo ello se refleja en una constante mejora de nuestra competitividad y en la contribución a la transformación industrial del país hacia una economía sostenible y baja en carbono. Con el fin de dar un impulso a la necesaria actividad inversora en este ámbito, se asignan 500 millones de euros para la adquisición o arrendamiento financiero u operativo por empresas y autónomos de vehículos de motor de transporte terrestre para uso profesional, contribuyendo así a la renovación necesaria del parque de este tipo de vehículos y fomentando tanto la movilidad sostenible como la competitividad de aquellas actividades que requieren de este tipo de vehículos para su desarrollo.

ANEXO I

Las condiciones aplicables y requisitos para cumplir son los siguientes:

Primero.

Todas las condiciones y términos previstos en los Acuerdos de Consejo de Ministros de 24 de marzo, 10 de abril, 5 de mayo y 19 de mayo de 2020, incluyendo sus anexos, se entenderán aplicables también a este tramo, no siendo necesarios trámites adicionales a este Acuerdo de Consejo de Ministros.

Segundo.

Adicionalmente a las anteriores, se establecen las siguientes condiciones, que serán incorporadas en el contrato marco que las entidades hayan formalizado con ICO.

Importe del quinto tramo de la línea de avales	Hasta 12.500 millones de euros, aportados por el Ministerio de Asuntos Económicos y Transformación Digital para renovaciones y nuevos préstamos concedidos a autónomos y empresas.
Importe por subtramos de la línea de avales	– Hasta 7.500 millones de euros para renovaciones y nuevos préstamos concedidos a autónomos y pymes. – Hasta 5.000 millones de euros para renovaciones y nuevos préstamos concedidos a empresas que no reúnan la condición de pyme.

Plazo de solicitud de los avales	Los avales de este tramo podrán solicitarse hasta el 30 de septiembre de 2020. El plazo podrá ampliarse, siempre en línea con la normativa de Ayudas de Estado de la UE, por Acuerdo de Consejo de Ministros.

Tercero.

La distribución de la línea de avales entre los operadores se llevará a cabo conforme a los mismos criterios que los establecidos en el Acuerdo de Consejo de Ministros de 10 de abril para el segundo tramo, si bien para este quinto tramo, la distribución del volumen máximo asignado será válida hasta el 30 de junio. A partir de esta fecha, los importes de aval asignados y no utilizados por las entidades se distribuirán entre el resto de operadores, de forma proporcional al importe del aval que hubieran utilizado hasta esa fecha.

ANEXO II

Las condiciones aplicables y requisitos para cumplir son los siguientes:

Primero.

Todas las condiciones y términos previstos en los Acuerdos de Consejo de Ministros de 24 de marzo, 10 de abril, 5 de mayo y 19 de mayo de 2020, incluyendo sus anexos, se entenderán aplicables también a este tramo, no siendo necesarios trámites adicionales a este Acuerdo de Consejo de Ministros.

Segundo.

Adicionalmente a las anteriores, se establecen las siguientes condiciones, que serán incorporadas en el contrato marco que las entidades hayan formalizado con ICO.

Importe total del tramo de la línea de avales	Hasta 2.500 millones de euros, aportados por el Ministerio de Asuntos Económicos y Transformación Digital para renovaciones y nuevos préstamos concedidos a autónomos y empresas que reúnan la condición de pyme.
Empresas destinatarias	Pymes y autónomos del sector turístico y actividades conexas que desarrollen su actividad en alguno de los CNAE indicados a continuación: **Sector Turístico y actividades conexas**

CNAE	Actividad CNAE
493	Otro transporte terrestre de pasajeros
4931	Transporte terrestre urbano y suburbano de pasajeros
4932	Transporte por taxi
4939	Otros tipos de transporte terrestre de pasajeros n.c.o.p.
511	Transporte aéreo de pasajeros
5110	Transporte aéreo de pasajeros
5221	Actividades anexas al transporte terrestre
5222	Actividades anexas al transporte marítimo y por vías navegables interiores
5223	Actividades anexas al transporte aéreo

CNAE	Actividad CNAE
551	Hoteles y alojamientos similares
5510	Hoteles y alojamientos similares
552	Alojamientos turísticos y otros alojamientos de corta estancia
5520	Alojamientos turísticos y otros alojamientos de corta estancia
553	Camping y aparcamiento para caravanas
5530	Campings y aparcamientos para caravanas
559	Otros alojamientos
5590	Otros alojamientos
56	Servicios de comidas y bebidas
561	Restaurantes y puestos de comidas
5610	Restaurantes y puestos de comidas
5621	Provisión de comidas preparadas para eventos
5629	Otros servicios de comidas
5630	Establecimientos de bebidas
7711	Alquiler de automóviles y vehículos de motor ligeros
7721	Alquiler de artículos de ocio y deportivos
7734	Alquiler de medios de navegación
7911	Actividades de las agencias de viajes
7912	Actividades de los operadores turísticos
799	Otros servicios de reservas y actividades relacionadas con los mismos
7990	Otros servicios de reservas y actividades relacionadas con los mismos
8230	Organización de convenciones y ferias de muestras
8299	Otras actividades de apoyo a las empresas n.c.o.p.
855	Otra educación
8551	Educación deportiva y recreativa
8552	Educación cultural
8553	Actividades de las escuelas de conducción y pilotaje
8559	Otra educación n.c.o.p.
8560	Actividades auxiliares a la educación
9004	Gestión de salas de espectáculos
91	Actividades de bibliotecas, archivos, museos y otras actividades culturales
9102	Actividades de museos
9103	Gestión de lugares y edificios históricos
9104	Actividades jardines botánicos, parques zoológicos y reservas naturales
9311	Gestión de instalaciones deportivas
9319	Otras actividades deportivas
9321	Actividades de los parques de atracciones y los parques temáticos
9329	Otras actividades recreativas y de entretenimiento

Cobertura del aval, importe máximo del préstamo por cliente, remuneración y ampliación de la finalidad	La cobertura del aval será de hasta el 80% del principal del préstamo. Con cargo a este tramo, el importe nominal del préstamo a avalar no podrá superar 1.500.000 euros por empresa o autónomo. La finalidad de la financiación podrá ser además de la cobertura de las necesidades de liquidez, la financiación de los gastos o inversiones necesarios para la mejora, ampliación o adaptación de las instalaciones, equipos y servicios prestados por las pymes y autónomos.
Plazo de solicitud de los avales	Los avales de este tramo podrán solicitarse hasta el 30 de septiembre de 2020. El plazo podrá ampliarse, siempre en línea con la normativa de Ayudas de Estado de la UE, por Acuerdo de Consejo de Ministros.
Otros trámites	
Otros trámites	No son necesarios trámites adicionales a este Acuerdo de Consejo de Ministros.
Ayudas de Estado	La línea está sujeta a la normativa sobre ayudas de Estado de la Unión Europea.

Tercero.

El importe de la línea de avales se aplicará a los operadores a demanda.

ANEXO III

Las condiciones aplicables y requisitos para cumplir son los siguientes:

Primero.

Todas las condiciones y términos previstos en los Acuerdos de Consejo de Ministros de 24 de marzo, 10 de abril, 5 de mayo y 19 de mayo de 2020, incluyendo sus anexos, se entenderán aplicables también a este tramo, no siendo necesarios trámites adicionales a este Acuerdo de Consejo de Ministros.

Segundo.

Adicionalmente a las anteriores, se establecen las siguientes condiciones, que serán incorporadas en el contrato marco que las entidades hayan formalizado con ICO.

Importe total del tramo de la línea de avales	Hasta 500 millones de euros, aportados por el Ministerio de Asuntos Económicos y Transformación Digital para nueva financiación concedida a empresas y autónomos, incluyendo el arrendamiento financiero u operativo.
Empresas destinatarias	Empresas y autónomos que requieran financiación para la adquisición o arrendamiento financiero u operativo de nuevos vehículos de motor de transporte por carretera para su uso profesional.
Ampliación de la finalidad de la financiación	La finalidad de la financiación será la adquisición o arrendamiento financiero u operativo de nuevos vehículos de motor de transporte por carretera para el uso profesional.
Plazo de solicitud de los avales	Los avales de este tramo podrán solicitarse hasta el 30 de septiembre de 2020. El plazo podrá ampliarse, siempre en línea con la normativa de Ayudas de Estado de la UE, por Acuerdo de Consejo de Ministros.
Otros trámites	
Otros trámites	No son necesarios trámites adicionales a este Acuerdo de Consejo de Ministros.
Ayudas de Estado	La línea está sujeta a la normativa sobre ayudas de Estado de la Unión Europea.

Tercero.

El importe de la línea de avales se aplicará a los operadores a demanda.

ANEXO IV

Primero.

Los límites autorizados en el Acuerdo de Consejo de Ministros de 24 de marzo de 2020, para adquirir compromisos de gasto con cargo a ejercicios futuros en aplicación de lo dispuesto en el artículo 47.3 de la Ley 47/2003, de 26 de noviembre, General Presupuestaria, para financiar por parte del Ministerio de Asuntos Económicos y Transformación Digital los gastos de gestión y administración incurridos por ICO en la implementación del primer tramo de la línea de avales prevista en el artículo 29 del Real Decreto-ley 8/2020, de 17 de marzo, con cargo a la partida presupuestaria 27.03.931M.359 «Otros gastos financieros», y que fueron ampliados en los Acuerdos de Consejo de Ministros de 10 de abril, 5 de mayo y 19 de mayo de 2020, se consideran asimismo ampliados y adaptados proporcionalmente y en plazo al tramo adicional previsto en este Acuerdo.

Ministerio de Asuntos Económicos y Transformación Digital: Techo máximo de gasto Millones de euros							
	Tramo I ACM 24.03.2020	Tramo II ACM 10.04.2020	Tramo III ACM 05.05.2020	Tramo IV ACM 19.05.2020	Tramo MARF ACM 05.05.2020	Tramo V ACM 16.06.2020 incluidos subtramos turismo y vehículos	Total[i]
Importe avales	20.000	20.000	20.000	20.000	4.000	15.500	99.500
Años							
2020	0	0	0	0	0	0	0
2021	0	0	0	0	0	0	0
2022	2	2	2	2	0,4	1,55	9,95
2023	2	2	2	2	0,4	1,55	9,95
2024	2	2	2	2	0,4	1,55	9,95
2025	2	2	2	2	0,4	1,55	9,95
2026	2	2	2	2	0,4	1,55	9,95
2027	0	0	0	0	0	0	0
2028	0	0	0	0	0	0	0
Total	10	10	10	10	2	7,75	49,75

[i] Los 500 millones de euros de la línea de avales destinados a reforzar la actividad de CERSA no son gestionados por ICO.

Comisión de gestión y administración: 0,05% flat, calculada sobre el volumen de cartera avalada prorrateada 5 años.

Segundo.

ICO podrá contratar o ampliar contratos existentes directamente conforme a la excepción prevista en el artículo 120 de la Ley 9/2017, de 8 de noviembre, de Contratos del Sector

Público, mediante adjudicación directa y hasta un límite de 1 millón de euros por contrato, los servicios de apoyo externo que sean necesarios para la puesta en marcha y seguimiento de las iniciativas previstas en este Acuerdo.

§ 205

Circular 3/2020, de 11 de junio, del Banco de España, por la que se modifica la Circular 4/2017, de 27 de noviembre, a entidades de crédito, sobre normas de información financiera pública y reservada, y modelos de estados financieros

Banco de España
«BOE» núm. 168, de 16 de junio de 2020
Última modificación: sin modificaciones
Referencia: BOE-A-2020-6187

I

La situación de emergencia de salud pública creada por la propagación del COVID-19 y las necesarias medidas de contención están provocando una perturbación de gran intensidad para la economía española, que afecta a las empresas y a los hogares. Como complemento de las medidas urgentes extraordinarias para hacer frente al impacto económico y social del COVID-19, es necesario que las entidades de crédito y los establecimientos financieros de crédito continúen prestando apoyo financiero a las empresas y a los hogares afectados negativamente por esta situación transitoria y excepcional.

En este contexto, los reguladores y supervisores bancarios de todo el mundo están recomendando hacer un uso adecuado de la flexibilidad implícita en el marco regulatorio, sin menoscabo de la adecuada identificación del deterioro de las operaciones y de una estimación razonable de su cobertura por riesgo de crédito. En concreto, la Autoridad Bancaria Europea (EBA, por sus siglas en inglés), en su Comunicación de 12 de marzo de 2020, sobre actuaciones para mitigar el impacto del COVID-19 en el sector bancario de la Unión Europea (UE), recomienda hacer un uso pleno de la flexibilidad implícita en el marco regulatorio y desarrolla esta recomendación en los aspectos relacionados con la clasificación contable de las operaciones por riesgo de crédito que se incluyen, entre otros, en su Comunicación de 25 de marzo de 2020, sobre la aplicación del marco regulatorio en lo relativo a impago, reestructuraciones o refinanciaciones, y la NIIF 9 a la vista de las medidas de respuesta al COVID-19.

El uso de la flexibilidad existente en el marco contable implica, entre otras consideraciones, evitar la utilización automática de aquellos indicadores e hipótesis que, si bien han resultado razonables hasta ahora, han mostrado no ser adecuados ni en el contexto del COVID-19 ni de cara al futuro.

En esta línea, para que las entidades españolas sujetas a la Circular 4/2017, de 27 de noviembre, a entidades de crédito, sobre normas de información financiera pública y reservada, y modelos de estados financieros, puedan hacer un mayor uso de la flexibilidad prevista en la normativa, en línea con las recientes comunicaciones de la EBA del 12 y del 25 de marzo, resulta oportuno modificar determinados aspectos de dicha circular relativos a

la clasificación de las refinanciaciones o reestructuraciones que sirve de base para la estimación de sus coberturas por riesgo de crédito.

Mediante la modificación que introduce esta circular, las operaciones crediticias reestructuradas, refinanciadas o de refinanciación no tendrán que clasificarse forzosamente como riesgo normal en vigilancia especial cuando no corresponda su clasificación como riesgo dudoso. Es decir, estas operaciones podrán continuar clasificadas como riesgo normal en la fecha de refinanciación o reestructuración siempre que la entidad justifique no haber identificado un aumento significativo del riesgo de crédito desde su reconocimiento inicial. Asimismo, las operaciones de este tipo que estén en la categoría de riesgo normal en vigilancia especial podrían reclasificarse a riesgo normal siempre que se haya revertido el incremento significativo del riesgo de crédito. No obstante, deberán permanecer identificadas como reestructuradas, refinanciadas o de refinanciación hasta que concluya el período de prueba mínimo de dos años durante el que el titular debe demostrar un buen comportamiento de pago.

Esta modificación permite a las entidades sujetas a la Circular 4/2017, de 27 de noviembre, hacer un mayor uso de la flexibilidad implícita en las Directrices de la EBA sobre las prácticas de gestión del riesgo de crédito de las entidades de crédito y la contabilización de las pérdidas crediticias esperadas (EBA/GL/2017/06), que indican que la reestructuración o refinanciación de una operación es un factor, entre otros, que las entidades analizarán para valorar si se ha producido o no un incremento significativo del riesgo de crédito de la operación.

Esta misma flexibilidad está también implícita en el marco contable europeo conformado por las Normas Internacionales de Información Financiera adoptadas en la Unión Europea (NIIF-UE). De acuerdo con la NIIF-UE 9, sobre instrumentos financieros, las modificaciones de las operaciones crediticias podrían clasificarse en el *stage 1* (equivalente a la categoría de riesgo normal) si no han experimentado un incremento significativo de su riesgo de crédito. Dentro del marco de la NIIF-UE 9, el cambio que introduce esta circular consiste en que la existencia de dificultades financieras del deudor pasa a considerarse una presunción refutable de un aumento significativo del riesgo de crédito de la operación modificada, en lugar de implicar automáticamente que se haya producido el citado aumento. Por ello, la modificación introducida por la presente circular permite mantener la compatibilidad con la NIIF-UE 9.

Por último, cabe recordar que esta modificación también afecta a los establecimientos financieros de crédito en virtud de la remisión a los criterios de la Circular 4/2017, de 27 de noviembre, que se realiza en la Circular 4/2019, de 26 de noviembre, a establecimientos financieros de crédito, sobre normas de información financiera pública y reservada, y modelos de estados financieros.

II

Esta circular consta de una norma, dos disposiciones transitorias y una disposición final.

La norma única recoge las modificaciones que es necesario introducir en el anejo 9, sobre «Análisis y cobertura del riesgo de crédito», de la Circular 4/2017, de 27 de noviembre, para que las operaciones crediticias reestructuradas, refinanciadas o de refinanciación no tengan que clasificarse necesariamente como riesgo normal en vigilancia especial cuando no corresponda su clasificación como riesgo dudoso. Dichas operaciones podrían continuar clasificadas como riesgo normal siempre que la entidad justifique no haber identificado un aumento significativo del riesgo de crédito desde su reconocimiento inicial.

La disposición transitoria primera establece que las entidades adaptarán, cuando sea necesario, sus metodologías, procedimientos y prácticas contables para aplicar las modificaciones recogidas en esta circular a partir del 30 de junio de 2020, a más tardar. No obstante, las entidades podrán optar por aplicarlas desde el 31 de marzo de 2020.

La modificación que se introduce mediante esta circular se aplicará de forma prospectiva a todas las reestructuraciones o refinanciaciones, incluyendo tanto las operaciones realizadas con anterioridad a la fecha de su primera aplicación como las nuevas operaciones que se realicen con posteridad a dicha fecha (en el contexto del COVID-19 o una vez superada esta situación). La aplicación prospectiva de la modificación implica que las entidades no tendrán que revisar ni la clasificación ni las coberturas por riesgo de crédito de

las operaciones en la información financiera de fechas de referencia anteriores al 30 de junio de 2020 (o, en su caso, al 31 de marzo de 2020), ni volver a remitir la información contable correspondiente a dichas fechas o reelaborar la información comparativa de 2019.

La disposición transitoria segunda fija el régimen de la aplicación por primera vez de esta circular a los estados financieros públicos y reservados, de forma coherente con su primera aplicación a las cuentas anuales.

Por último, de acuerdo con la disposición final única, la presente circular entrará en vigor el día siguiente al de su publicación en el «Boletín Oficial del Estado».

III

Esta circular atiende a los principios de buena regulación exigidos por el artículo 129 de la Ley 39/2015, de 1 de octubre, del procedimiento administrativo común de las Administraciones Públicas.

Respecto a los principios de necesidad y eficacia estipulados en dicha ley, esta circular se limita a introducir las modificaciones necesarias en el anejo 9, sobre «Análisis y cobertura del riesgo de crédito», de la Circular 4/2017, de 27 de noviembre, para que las operaciones reestructuradas, refinanciadas o de refinanciación no tengan que clasificarse necesariamente como riesgo normal en vigilancia especial cuando no corresponda su clasificación como riesgo dudoso, permitiendo así que las entidades puedan hacer un mayor uso de la flexibilidad prevista en las Directrices EBA/GL/2017/06. De este modo, se facilita que las entidades concedan nueva financiación o cambien las condiciones contractuales de la financiación ya concedida a las empresas y a los hogares.

En cuanto al principio de proporcionalidad, las modificaciones introducidas en la Circular 4/2017, de 27 de noviembre, permiten que las entidades españolas puedan hacer un mayor uso de la flexibilidad prevista en las Directrices EBA/GL/2017/06, en términos similares a las entidades de otros países de la UE. Estas modificaciones flexibilizan los requisitos de clasificación por riesgo de crédito de un tipo concreto de operaciones crediticias, de forma que las entidades no tendrían que cambiar sus prácticas contables si no consideran apropiado refutar la presunción de que estas operaciones se deben clasificar como riesgo normal en vigilancia especial.

Respecto a los principios de seguridad jurídica y eficiencia administrativa, se alcanzan al prescribir la Circular 4/2017, de 27 de noviembre, una regulación contable estable, predecible, completa y clara para las entidades. Las modificaciones introducidas por esta circular suponen un mayor alineamiento con lo establecido en las Directrices EBA/GL/2017/06, manteniendo la compatibilidad con la NIIF-UE 9.

En aplicación del principio de transparencia, los apartados 1 y 2 del artículo 133 de la Ley 39/2015, de 1 de octubre, de Procedimiento Administrativo Común, prevén que se realicen consulta pública previa, audiencia e información pública. No obstante, el apartado 4 del citado artículo 133 contempla la posibilidad de prescindir de dichos trámites cuando concurran razones graves de interés público que lo justifiquen, así como la de prescindir de la consulta previa cuando la propuesta normativa no tenga un impacto significativo en la actividad económica, no imponga obligaciones relevantes a los destinatarios o regule aspectos parciales de una materia.

En la tramitación de esta circular se ha prescindido de los trámites de consulta, audiencia e información públicas, en primer lugar, porque concurre un interés público de especial gravedad que lo justifica. Dada la situación de emergencia de salud pública, y sus excepcionales efectos económicos, resulta necesaria la inmediata entrada en vigor de la norma, para contribuir lo antes posible al mantenimiento de la financiación a la economía real, mitigando las perturbaciones que está experimentando la economía española. En segundo lugar, esta circular no impone ninguna obligación adicional a las entidades sobre cómo clasificar sus operaciones crediticias. Al contrario, flexibiliza la aplicación de la norma al permitirles ahora refutar la presunción de que determinadas operaciones crediticias se deben clasificar como riesgo normal en vigilancia especial. De hecho, las entidades pueden mantener sus prácticas contables actuales si consideran apropiado no refutar dicha presunción. En tercer lugar, la modificación introducida por esta circular se ciñe a un aspecto concreto, dando mayor flexibilidad, sin que se produzca un cambio del régimen contable.

El Banco de España está habilitado para establecer y modificar las normas contables de las entidades de crédito, de acuerdo con lo previsto en la Orden del Ministerio de Economía y Hacienda de 31 de marzo de 1989, por la que se faculta al Banco de España para establecer y modificar las normas contables de las entidades de crédito.

En consecuencia, en uso de las facultades que tiene concedidas, el Consejo de Gobierno del Banco de España, a propuesta de la Comisión Ejecutiva, y de acuerdo con el Consejo de Estado, ha aprobado la presente circular, que contiene las siguientes normas:

Norma única. *Modificación de la Circular 4/2017, de 27 de noviembre, a entidades de crédito, sobre normas de información financiera pública y reservada, y modelos de estados financieros.*

Se introducen los siguientes cambios en el anejo 9, sobre «Análisis y cobertura del riesgo de crédito», de la Circular 4/2017, de 27 de noviembre:

a) Se modifica el punto 24, que queda redactado en los siguientes términos:

«24. Las políticas de refinanciación y reestructuración deberán asegurar que la entidad cuente en su sistema interno de información con mecanismos que permitan una adecuada identificación y seguimiento de las operaciones de refinanciación, refinanciadas y reestructuradas, así como su adecuada clasificación contable en función de su riesgo de crédito. Las decisiones adoptadas se revisarán periódicamente, con el fin de comprobar el adecuado cumplimiento de las políticas de refinanciación y reestructuración.

Una operación dejará de estar identificada como de refinanciación, refinanciada o reestructurada cuando se cumplan los requisitos del punto 100. No obstante, de acuerdo con el principio de rastreabilidad enunciado en el punto 45, el sistema interno de información de la entidad deberá conservar la información sobre la modificación realizada, necesaria para asegurar en todo momento el adecuado seguimiento, evaluación y control de la operación.»

b) Se modifica el punto 58, que queda redactado en los siguientes términos:

«58. Las coberturas de todas las operaciones para las que no tenga que realizarse una estimación individualizada serán objeto de estimación colectiva. Por tanto, serán objeto de estimación colectiva las coberturas de las siguientes operaciones:

a) Las clasificadas como dudosas por razón de la morosidad (distintas de aquellas que estaban identificadas como con riesgo de crédito bajo) que no se consideren significativas, incluidas las clasificadas como riesgo dudoso por razón de la morosidad por acumulación de importes vencidos en otras operaciones con el mismo titular.

b) Las operaciones clasificadas como dudosas por razones distintas de la morosidad (distintas de aquellas que estaban identificadas como con riesgo de crédito bajo) considerando exclusivamente factores automáticos de clasificación, como en los casos de:

i. Las operaciones de refinanciación, refinanciadas o reestructuradas que no tienen importes vencidos con antigüedad superior a los noventa días pero permanecen clasificadas como riesgo dudoso porque no se verifican los restantes requisitos para su reclasificación fuera de esta categoría, de acuerdo con lo establecido en el punto 120.

ii. Las operaciones de refinanciación, refinanciadas o reestructuradas en período de prueba reclasificadas a riesgo dudoso por ser objeto de la segunda o posteriores refinanciaciones o reestructuraciones, o por llegar a tener importes vencidos con una antigüedad superior a los treinta días, de acuerdo con lo establecido en el punto 102.

c) Las clasificadas como normales en vigilancia especial que no se consideren significativas.

d) Las clasificadas como normales en vigilancia especial como consecuencia de un análisis individual de la operación en el que se hayan considerado exclusivamente

factores automáticos o en el que ningún factor distinto de los automáticos haya tenido una influencia decisiva. Este es el caso, entre otros, de las operaciones clasificadas en esta categoría porque el titular tenga importes vencidos con más de treinta días de antigüedad, de acuerdo con lo establecido en el punto 95.

e) Las clasificadas como normales en vigilancia especial por su pertenencia a un grupo de operaciones con características de riesgo de crédito similares («grupo homogéneo de riesgo»). Este es el caso, entre otros, de los grupos de operaciones clasificados en esta categoría por la pertenencia del titular a colectivos (tales como áreas geográficas o sectores de actividad económica) en los que se observan debilidades.

f) Las clasificadas como riesgo normal.»

c) En el punto 99, se modifica el primer párrafo, que queda redactado en los términos que se recogen a continuación, y se suprime el cuarto párrafo:

«99. Las operaciones clasificadas en esta categoría se podrán reclasificar a riesgo normal si desaparecen las causas que motivaron su clasificación como riesgo normal en vigilancia especial. Con carácter general, los criterios de reclasificación de normal en vigilancia especial a normal al producirse una evolución favorable del riesgo de crédito deben ser coherentes con los que determinan la reclasificación inversa al producirse una evolución desfavorable. Ahora bien, esta coherencia debe aplicarse solo en la medida en que el criterio analizado represente una reversión del incremento significativo del riesgo de crédito.»

d) El apartado II.B.2, denominado «Operaciones de refinanciación, refinanciadas o reestructuradas clasificadas como riesgo normal en vigilancia especial», pasa a denominarse «Operaciones de refinanciación, refinanciadas o reestructuradas distintas de las clasificadas como riesgo dudoso».

e) Se modifica el punto 100, que queda redactado en los siguientes términos:

«100. Las operaciones de refinanciación, refinanciadas o reestructuradas para las que no proceda su clasificación como dudosas en la fecha de refinanciación o reestructuración, de acuerdo con lo establecido en los puntos 115 y 116, o por haber sido reclasificadas desde la categoría de riesgo dudoso, al cumplir lo establecido en el punto 120 para su reclasificación, permanecerán identificadas como tales, durante un período de prueba, hasta que se cumplan todos los requisitos siguientes:

a) Que se haya concluido, después de una revisión exhaustiva de la situación patrimonial y financiera del titular, que no es previsible que pueda tener dificultades financieras.

b) Que haya transcurrido un plazo mínimo de dos años desde la fecha de formalización de la operación de refinanciación o reestructuración, o, si fuese posterior, desde la fecha de reclasificación desde la categoría de riesgo dudoso.

c) Que el titular haya pagado las cuotas devengadas de principal e intereses desde la fecha en la que se formalizó la operación de refinanciación o reestructuración, o, si fuese posterior, desde la fecha de reclasificación desde la categoría de dudoso. Adicionalmente, será necesario:

i. Que el titular haya satisfecho mediante pagos regulares un importe equivalente a todos los importes (principal e intereses) que se hallasen vencidos en la fecha de la operación de refinanciación o reestructuración, o que se dieron de baja como consecuencia de ella, o

ii. que se hayan verificado otros criterios objetivos que demuestren la capacidad de pago del titular, cuando resulte más adecuado atendiendo a las características de las operaciones.

Por tanto, la existencia de cláusulas contractuales que dilaten el reembolso, como períodos de carencia para el principal, implicará que la operación permanezca identificada como de refinanciación, refinanciada o reestructurada hasta que se cumplan los criterios descritos en esta letra.

d) Que el titular no tenga ninguna otra operación con importes vencidos más de treinta días al final del período de prueba.

Por tanto, cuando se cumplan todos los requisitos anteriores, las operaciones dejarán de estar identificadas en los estados financieros como operaciones de refinanciación, refinanciadas o reestructuradas, sin perjuicio de que la información sobre las modificaciones realizadas en las operaciones quede debidamente recogida en las bases de datos de la entidad, según lo expuesto en el punto 24, en aplicación del principio de rastreabilidad, y se declare a la Central de Información de Riesgos.

Mientras permanezcan identificadas como tales, las operaciones de refinanciación, refinanciadas o reestructuradas que no proceda clasificar como riesgo dudoso se incluirán en la categoría de riesgo normal en vigilancia especial, salvo que la entidad justifique que no ha identificado un aumento significativo de su riesgo de crédito desde el reconocimiento inicial, en cuyo caso la operación se clasificará como riesgo normal.»

f) Se modifica el punto 117, que queda redactado en los siguientes términos:

«117. Cuando se produzca la refinanciación o reestructuración de una operación que estuviera clasificada previamente como riesgo normal o normal en vigilancia especial, la entidad deberá realizar el análisis descrito en los puntos 115 y 116 para determinar si procede o no la reclasificación a riesgo dudoso de la operación:

a) Cuando este análisis tenga como resultado que no procede la reclasificación a riesgo dudoso de la operación, la entidad no dará de baja del balance el activo financiero existente en su totalidad, al no haberse puesto de manifiesto una modificación sustancial en los importes que espera recuperar antes y después de la refinanciación o reestructuración; únicamente procederá, en su caso, a la baja parcial de los importes sobre los que haya dejado de tener derechos o de los importes fallidos. El activo financiero existente se clasificará de acuerdo con lo establecido en el punto 99.

b) Cuando el análisis tenga como resultado que procede la reclasificación a riesgo dudoso de la operación, la entidad determinará si procede o no la baja del balance del activo financiero existente en su totalidad siguiendo las políticas establecidas al efecto. Cuando proceda la baja del balance, el nuevo activo reconocido será un activo financiero comprado u originado con deterioro crediticio. Cuando no proceda la baja del balance, la entidad clasificará el activo financiero existente como riesgo dudoso y procederá, en su caso, a la baja parcial de los importes sobre los que haya dejado de tener derechos o de los importes fallidos.»

g) Se modifica el punto 120, que queda redactado en los siguientes términos:

«120. Para proceder a la reclasificación fuera de la categoría de riesgo dudoso, será necesario que se verifiquen todos los criterios que, con carácter general, determinan la reclasificación de las operaciones fuera de esta categoría, y los criterios específicos que se recogen a continuación:

a) Que se haya concluido, después de una revisión exhaustiva de la situación patrimonial y financiera del titular, que no es previsible que pueda tener dificultades financieras.

b) Que haya transcurrido un período mínimo de un año desde la fecha de refinanciación o reestructuración.

c) Que el titular haya pagado las cuotas devengadas de principal e intereses, reduciendo el principal renegociado, desde la fecha en la que se formalizó la operación de refinanciación o reestructuración, o, si fuese posterior, desde la fecha de reclasificación de aquella a las categorías de dudosos. En consecuencia, la operación no podrá presentar importes vencidos. Adicionalmente, será necesario:

i. Que el titular haya satisfecho mediante pagos regulares un importe equivalente a todos los importes (principal e intereses) que se hallasen vencidos a la fecha de la operación de refinanciación o reestructuración, o que se dieron de baja como consecuencia de ella, o

ii. que se hayan verificado otros criterios objetivos que demuestren la capacidad de pago del titular, cuando resulte más adecuado atendiendo a las características de las operaciones.

Por tanto, la existencia de cláusulas contractuales que dilaten el reembolso, como períodos de carencia para el principal, implicará que la operación permanezca identificada como riesgo dudoso hasta que se cumplan los criterios descritos en esta letra.

d) Que el titular no tenga ninguna otra operación con importes vencidos en más de noventa días en la fecha de reclasificación a la categoría de riesgo normal en vigilancia especial de la operación de refinanciación, refinanciada o reestructurada.»

Disposición transitoria primera. *Aplicación por primera vez de esta circular a las cuentas anuales.*

1. La entidad modificará, cuando sea necesario, sus metodologías, procedimientos y prácticas contables para aplicar a sus operaciones crediticias de forma prospectiva, como un cambio en las estimaciones contables, las modificaciones recogidas en esta circular a partir del 30 de junio de 2020, a más tardar, y deberá informar en la memoria de las cuentas anuales del ejercicio 2020 de la fecha en la que empezó a aplicarlas.

2. La entidad podrá optar por aplicar a sus operaciones crediticias las modificaciones recogidas en esta circular como un cambio en las estimaciones contables, desde el 31 de marzo de 2020, informando de este hecho en la memoria de las cuentas anuales del ejercicio 2020.

Disposición transitoria segunda. *Aplicación por primera vez de esta circular a los estados financieros públicos y reservados.*

En los estados financieros públicos y reservados correspondientes a un período inferior al anual que se presenten en el año 2020, las entidades aplicarán de forma coherente las decisiones adoptadas según la disposición transitoria primera.

Disposición final única. *Entrada en vigor.*

La presente circular entrará en vigor el día siguiente al de su publicación en el «Boletín Oficial del Estado».

§ 206

Orden SND/337/2020, de 9 de abril, por la que se establecen las medidas necesarias para garantizar el cumplimiento de los servicios esenciales para la distribución al por menor de carburantes y combustibles en estaciones de servicio y postes marítimos, como consecuencia de la declaración del estado de alarma por el Real Decreto 463/2020, de 14 de marzo, para la gestión de la crisis sanitaria ocasionada por el COVID-19

Ministerio de Sanidad
«BOE» núm. 101, de 11 de abril de 2020
Última modificación: sin modificaciones
Referencia: BOE-A-2020-4415

Téngase en cuenta que el estado de alarma finalizó a las 00:00 horas del día 21 de junio de 2020, por lo que debe entenderse que esta norma ha perdido su vigencia.

El Gobierno de España, en virtud del artículo cuatro, apartados b) y d), de la Ley Orgánica 4/1981, de 1 de junio, de los estados de alarma, excepción y sitio, y en el ejercicio de las facultades que le atribuye el artículo 116.2 de la Constitución Española, aprobó el Real Decreto 463/2020, de 14 de marzo, por el que se declara el estado de alarma para la gestión de la situación de crisis sanitaria ocasionada por el COVID-19. El Real Decreto establece una serie de medidas inmediatas y eficaces para hacer frente a esta situación de crisis y para proteger la salud y seguridad de los ciudadanos, contener la progresión de la enfermedad y reforzar el sistema de salud pública.

De acuerdo a lo previsto en el artículo 4.3 del citado Real Decreto 463/2020, de 14 de marzo, las autoridades competentes delegadas están habilitadas para dictar las órdenes, resoluciones, disposiciones e instrucciones interpretativas que, en la esfera específica de su actuación, sean necesarios para garantizar la prestación de todos los servicios, ordinarios o extraordinarios, en orden a la protección de personas, bienes y lugares, mediante la adopción de cualquiera de las medidas previstas en el artículo once de la Ley Orgánica 4/1981, de 1 de junio.

A su vez, el artículo 17 del citado Real Decreto establece que las autoridades competentes delegadas podrán adoptar las medidas necesarias para garantizar el suministro de energía eléctrica, de productos derivados del petróleo, así como de gas natural, de acuerdo con lo previsto en el artículo 7 de la Ley 24/2013, de 26 de diciembre, del Sector Eléctrico, y en los artículos 49 y 101 de la Ley 34/1998, de 7 de octubre, del Sector de Hidrocarburos.

Por otra parte, el artículo 18 del Real Decreto 463/2020, de 14 de marzo, establece que los operadores críticos de servicios esenciales previstos en la Ley 8/2011, de 28 de abril, por la que se establecen medidas para la protección de infraestructuras críticas, adoptarán las medidas necesarias para asegurar la prestación de los servicios esenciales que les son propios, consideración que deberá entenderse extendida a aquellas empresas y proveedores que, no teniendo la consideración de críticos, son esenciales para asegurar el abastecimiento a la población y a los propios servicios esenciales. A tales efectos, el artículo 2 de la Ley 8/2011, de 28 de abril define como servicio esencial el servicio necesario para el mantenimiento de las funciones sociales básicas, la salud, la seguridad, el bienestar social y económico de los ciudadanos, o el eficaz funcionamiento de las Instituciones del Estado y las Administraciones Públicas.

La actividad de distribución al por menor de productos petrolíferos y más concretamente la actividad definida en el artículo 43.1.a) de la Ley 34/1998, de 7 de octubre, en referencia al repostaje y suministro de combustibles y carburantes a vehículos en instalaciones habilitadas al efecto (en adelante denominadas estaciones de servicio), es uno de los supuestos en los que el artículo 7.2 del Real Decreto 463/2020, de 14 de marzo, permite la circulación. De igual modo, la actividad de suministro de combustibles a embarcaciones definida en el artículo 43.1.d) de la Ley 34/1998, de 7 de octubre (en adelante denominada postes marítimos) constituye una prestación necesaria para el funcionamiento del sector pesquero. Considerando lo anterior, así como el marcado carácter imprescindible que tiene el suministro de combustibles y carburantes en estaciones de servicio y postes marítimos para que el funcionamiento de los servicios de emergencia y asistencia sanitaria, el sector primario y los servicios de transporte se continúen desarrollando sin inconvenientes tras la declaración del estado de alarma, se considera este servicio como esencial a efectos de lo establecido en el artículo 18 del citado Real Decreto.

Por tanto, los titulares de las estaciones de servicio tienen la obligación de adoptar las medidas necesarias durante el periodo de estado de alarma para asegurar el suministro de combustibles y carburantes a vehículos. En todo caso, teniendo en consideración el significativo descenso de la demanda de carburantes para automoción desde la declaración del estado de alarma, se ha optado en primer lugar por requerir a una relación de estaciones de servicio que mantengan su calendario y horario de apertura habitual, estableciéndose en esta orden los criterios aplicables para determinar dicha relación. En segundo lugar, en aquellos municipios en los que está censada al menos una estación de servicio pero ninguna de ellas figura en la relación anterior, la estación de servicio con mayores ventas podrá flexibilizar sus horarios manteniendo un mínimo de horas semanales y diarias de apertura. En tercer lugar, el resto de estaciones de servicio tendrán plena libertad para determinar los días y horas de apertura, en los términos establecidos en el artículo 5 de la Ley 1/2004, de 21 de diciembre, de Horarios Comerciales, precepto vigente fuera del periodo temporal del estado de alarma. Por último, la totalidad de postes marítimos destinados al suministro a barcos pesqueros deberán mantener el calendario y horario de apertura habitual. De este modo, se garantizan tanto la prestación del servicio esencial como la proporcionalidad de la medida.

Serán objeto de publicación en la página web del Ministerio para la Transición Ecológica y el Reto Demográfico las relaciones de estaciones de servicio y postes marítimos que, en aplicación de los criterios dispuestos en esta orden, deban mantener su calendario y horario de apertura así como la de aquellas que puedan flexibilizar sus horarios con un horario mínimo de apertura, respectivamente. Asimismo, tanto las estaciones de servicio que pueden acogerse a flexibilización de horarios con un horario mínimo de apertura como aquellas que tengan plena libertad de horarios y decidan modificar los mismos, deberán comunicar telemáticamente la nueva situación al Ministerio para la Transición Ecológica y el Reto Demográfico, con objeto de facilitar que los ciudadanos dispongan de la información actualizada en el sitio web Geoportal Gasolineras.

El artículo 4 del Real Decreto 463/2020, de 14 de marzo, establece que en las áreas de responsabilidad que no recaigan en la competencia de alguno de los titulares anteriores, será la autoridad competente delegada el titular del Ministerio de Sanidad.

En su virtud, resuelvo:

Primero. *Objeto.*

Constituye el objeto de esta orden el establecimiento y definición de las medidas necesarias para garantizar el cumplimiento de los servicios esenciales para la distribución al por menor de carburantes y combustibles en estaciones de servicio y postes marítimos, como consecuencia de la declaración del estado de alarma por la crisis sanitaria establecida mediante Real Decreto 463/2020, de 14 de marzo, por el que se declara el estado de alarma para la gestión de la situación de crisis sanitaria ocasionada por el COVID-19.

Segundo. *Ámbito de aplicación.*

La presente orden es de aplicación al servicio esencial de distribución al por menor de productos petrolíferos en estaciones de servicio y postes marítimos en los términos definidos en el artículo 43.1.a) y 43.1.d), respectivamente, de la Ley 34/1998, de 7 de octubre, del sector de hidrocarburos.

Tercero. *Medidas para garantizar el servicio esencial y proporcionar flexibilidad de horarios a los titulares de estaciones de servicio para la distribución al por menor de carburantes y combustibles.*

1. Los titulares de estaciones de servicio y postes marítimos deberán garantizar la prestación del servicio de suministro de combustibles y carburantes mientras se mantenga el estado de alarma en los términos establecidos en esta orden ministerial.

La prestación de este servicio esencial deberá ejercerse garantizando en todo momento las medidas de protección sanitaria y de higiene adecuadas para usuarios y empleados de la instalación, en el caso de las estaciones de servicio siguiendo las condiciones de funcionamiento establecidas en el anexo de esta orden.

2. En lo relativo al horario de apertura, las estaciones de servicio se atendrán a lo siguiente:

a) Las estaciones de servicio que cumplan los criterios establecidos en el apartado cuarto deberán continuar prestando el servicio en su calendario y horario habitual.

Dicha relación de estaciones de servicio se publicará en la página web del Ministerio para la Transición Ecológica y el Reto Demográfico el mismo día de publicación de esta orden en el «Boletín Oficial del Estado». Asimismo, a efectos informativos, dicha relación se publicará en la página web del Ministerio de Transportes, Movilidad y Agenda Urbana y el sitio web Geoportal Gasolineras (geoportalgasolineras.es).

b) Las estaciones de servicio que cumplan los criterios establecidos en el apartado quinto podrán flexibilizar sus horarios siempre que mantengan la apertura al público durante un mínimo de 30 horas semanales de lunes a sábado, con un mínimo de 5 horas diarias.

Cuando las estaciones de servicio mencionadas en el párrafo anterior tuvieran un calendario y/o un horario habitual más reducido de los mínimos establecidos, podrán mantener su horario habitual.

Dicha relación de estaciones de servicio se publicará en la página web del Ministerio para la Transición Ecológica y el Reto Demográfico el mismo día de publicación de esta orden en el «Boletín Oficial del Estado». Asimismo, a efectos informativos, dicha relación se publicará en la página web del Ministerio de Transportes, Movilidad y Agenda Urbana y el sitio web Geoportal Gasolineras (geoportalgasolineras.es).

c) Las estaciones de servicio no incluidas en los párrafos a) y b) anteriores tendrán plena libertad para determinar los días y horas de apertura.

3. En caso de que como resultado de aplicar lo señalado en el apartado 2.b) y c), una estación de servicio modifique su horario de apertura, el nuevo horario deberá ser publicado en un lugar suficientemente visible para los usuarios conforme a los requisitos que establece la normativa autonómica a tal efecto.

Asimismo, el sujeto obligado a la remisión de la información deberá comunicar el nuevo horario, con al menos 12 horas de antelación a la modificación efectiva, al Censo de Instalaciones de Suministro de Carburantes del Ministerio para la Transición Ecológica y el Reto Demográfico de forma exclusivamente telemática, a través del procedimiento en SEDE electrónica habilitado para la remisión de información sobre el suministro de productos

petrolíferos de acuerdo con lo previsto en la Orden ITC/2308/2007, de 25 de julio, por la que se determina la forma de remisión de información al Ministerio de Industria, Turismo y Comercio sobre las actividades de suministro de productos petrolíferos.

4. En lo relativo al horario de apertura, todos los postes marítimos con suministro a barcos pesqueros deberán continuar prestando el servicio en su calendario y horario habitual.

La relación de postes marítimos en dicha situación se publicará en la página web del Ministerio para la Transición Ecológica y el Reto Demográfico el mismo día de publicación de esta orden en el «Boletín Oficial del Estado». Asimismo, a efectos informativos, dicha relación se publicará en la página web del Ministerio de Agricultura, Pesca y Alimentación y el sitio web Geoportal Gasolineras (geoportalgasolineras.es).

5. A los efectos de lo previsto en esta orden, se entiende por calendario y horario habitual el vigente con anterioridad a la declaración del estado de alarma.

Cuarto. *Criterios para la determinación de las estaciones de servicio que deberán mantener su calendario y horario de apertura habitual.*

1. Deberán continuar prestando el servicio en su calendario y horario habitual las estaciones de servicio que cumplan al menos uno de los siguientes criterios:

a) Estaciones de servicio cuyo volumen anual agregado de ventas de gasolina y gasóleo A en 2019 sea superior o igual a 5 millones de litros.

b) Cuando en el ámbito provincial, autonómico o insular no exista ninguna estación de servicio para el suministro de combustibles y carburantes a vehículos, cuyo volumen anual agregado de ventas de gasolina y gasóleo A en 2019, sea superior o igual a 5 millones de litros, las estaciones de servicio que, ordenadas de mayor a menor volumen de ventas anuales agregadas de gasolina y gasóleo A, de manera conjunta o individualmente, alcancen al menos el diez por ciento de las ventas anuales totales en las citadas áreas geográficas en el año 2019.

c) Estaciones de servicio localizadas en autovías o autopistas.

d) Estaciones de servicio localizadas junto a hipermercados.

e) Estaciones de servicio que presten su actividad de suministro de carburantes y combustibles en régimen desatendido.

f) Estaciones de servicio que dispongan de al menos un surtidor y/o cuenten con lectores específicos de tarjetas destinados a la venta de carburantes a clientes profesionales.

g) Estaciones de servicio que suministren, para su uso como combustible para automoción, al menos uno de los siguientes: gases licuados de petróleo (GLP), gas natural comprimido (GNC) o gas natural licuado (GNL).

h) Estaciones de servicio no incluidas en las categorías anteriores que se consideren de especial interés por su localización geográfica cercana a centros sanitarios, parques logísticos, localizaciones de la red vial con alta demanda de carburantes o por su carácter esencial en áreas con baja densidad demográfica o territorios insulares.

2. En función de la evolución de la demanda de carburantes, y en caso de modificarse mediante resolución de la persona titular de la Secretaría de Estado de Energía las relaciones de estaciones de servicio en los términos establecidos en el apartado séptimo, podrá disponerse por ese órgano la flexibilidad de horarios para las estaciones de servicio que cumplan alguno de los criterios del apartado 1 siempre que se garantice la correcta prestación del servicio esencial.

3. En el caso de que una estación de servicio se encuentre incluida en algunos de los criterios a) a g) del apartado 1 y no aparezca en el listado publicado en la página web del Ministerio para la Transición Ecológica y el Reto Demográfico, el sujeto obligado a la remisión de información conforme a la Orden ITC/2308/2007, de 25 de julio, deberá comunicar dicha circunstancia al Ministerio para la Transición Ecológica y el Reto Demográfico de forma exclusivamente telemática en el plazo de tres días desde la publicación de esta orden en el «Boletín Oficial del Estado» y estará igualmente obligada a continuar prestando el servicio en su calendario y horario habitual.

Quinto. *Criterios para la determinación de las estaciones de servicio que podrán flexibilizar sus horarios manteniendo un horario mínimo de apertura.*

1. En aquellos municipios en los que exista una única estación de servicio y que, como resultado de aplicar los criterios definidos en el apartado cuarto, no deba mantener su calendario y horario de apertura habitual, esta deberá continuar prestando el servicio, con la posibilidad de flexibilizar sus horarios manteniendo un horario mínimo de apertura, conforme a lo dispuesto en el apartado tercero.2.b).

Cuando existan varias estaciones de servicio en el municipio y ninguna de ellas deba mantener su calendario y horario de apertura habitual de acuerdo con lo previsto en el apartado cuarto, deberá continuar prestando el servicio, con la posibilidad de flexibilizar sus horarios manteniendo un horario mínimo de apertura, conforme a lo dispuesto en el apartado tercero.2.b), aquélla estación de servicio con el mayor volumen anual agregado de ventas de gasolina y gasóleo A en 2019.

2. Asimismo, deberán continuar prestando el servicio, con la posibilidad de flexibilizar sus horarios manteniendo un horario mínimo de apertura, conforme a lo dispuesto en el apartado tercero.2.b), las estaciones de servicio que se consideren de especial interés por su localización geográfica cercana a centros sanitarios, parques logísticos, localizaciones de la red vial con alta demanda de carburantes o por su carácter esencial en áreas con baja densidad demográfica, no siendo necesario que mantengan su horario habitual de apertura para abastecer la demanda durante la vigencia del estado de alarma.

Sexto. *Desarrollo y ejecución.*

Corresponde a las autoridades sanitarias competentes de cada comunidad autónoma y de las Ciudades de Ceuta y Melilla dictar las resoluciones, disposiciones e instrucciones interpretativas que, en la esfera específica de su actuación, sean necesarias para garantizar la eficacia de lo dispuesto en esta orden.

Séptimo. *Habilitación a la persona titular de la Secretaría de Estado de Energía.*

Mediante resolución de la persona titular de la Secretaría de Estado de Energía, podrán modificarse las relaciones de estaciones de servicio publicadas en la página web del Ministerio para la Transición Ecológica y el Reto Demográfico, circunstancia que deberá ser notificada al titular de la estación de servicio que se incorpore o se excluya de las mismas.

Octavo. *Vigencia.*

Las disposiciones incluidas en esta orden mantendrán sus efectos durante la vigencia del estado de alarma declarado por el Real Decreto 463/2020, de 14 de marzo, por el que se declara el estado de alarma para la gestión de la situación de crisis sanitaria ocasionada por el COVID-19 y sus eventuales prórrogas.

Noveno. *Efectos.*

Esta orden producirá efectos desde el mismo día de su publicación en el «Boletín Oficial del Estado».

Décimo. *Régimen de recursos.*

Contra la presente orden, que pone fin a la vía administrativa, se podrá interponer recurso contencioso-administrativo en el plazo de dos meses a partir del día siguiente al de su publicación ante la Sala de lo Contencioso Administrativo del Tribunal Supremo, de conformidad con lo dispuesto en el artículo 12 de la Ley 29/1998, de 13 de julio, reguladora de la Jurisdicción Contencioso-Administrativa.

ANEXO

Condiciones de funcionamiento de las estaciones de servicio

Las estaciones de servicio en régimen atendido, de acuerdo a la definición dada en el Real Decreto 706/2017, de 7 de julio, por el que se aprueba la instrucción técnica complementaria MI-IP 04 «Instalaciones para suministro a vehículos» y se regulan

determinados aspectos de la reglamentación de instalaciones petrolíferas, podrán ejercer la atención en régimen de autoservicio durante el horario que consideren necesario siempre que dispongan del personal mínimo necesario para efectuar el cobro al cliente.

Los titulares de las estaciones de servicio garantizarán la puesta a disposición de los consumidores y usuarios, próximos a los aparatos surtidores, de guantes o dispositivos suministradores de papel especialmente adaptados a este tipo de instalaciones, o productos de naturaleza análoga, de un solo uso, para evitar el contacto directo de los usuarios con los medios de distribución, disponiendo de recipientes de recogida para que sean desechados una vez utilizados. Así mismo, la interacción del consumidor con el personal de la instalación deberá seguir los criterios e instrucciones de prevención de carácter general establecidos por el Ministerio de Sanidad, o que dicho órgano pudiera establecer en el futuro. En el caso de las estaciones de servicio en régimen desatendido, sin menoscabo de la obligación de los titulares de poner a disposición de los usuarios el material necesario para evitar el contacto directo con los medios de distribución, debido a la imposibilidad de velar por su reposición de forma permanente cuando esta sea necesaria a causa de un uso no racional, se informará en Geoportal Gasolineras y en lugar visible de la propia estación de servicio a los usuarios de la conveniencia de disponer de ese material por ellos mismos.

Los aparatos medidores de aire en neumáticos y de suministro de agua deberán mantenerse en funcionamiento y prestar servicio, conforme a las disposiciones que les sean de aplicación. Los servicios de lavado de vehículos mecánico, automatizado o autoservicio, si los hubiere, podrán prestar servicio siempre que se garanticen en todo momento las medidas de protección sanitaria y de higiene adecuadas para los usuarios y el personal de la instalación.

En lo relativo a los servicios de aseos y de restauración disponibles en las instalaciones, los titulares de las estaciones de servicio deberán atenerse a lo establecido en la Orden TMA/229/2020, de 15 de marzo, por la que dictan disposiciones respecto al acceso de los transportistas profesionales a determinados servicios necesarios para facilitar el transporte de mercancías en el territorio nacional y cualquier otra disposición que la complemente o sustituya. Entre los servicios que deberán estar disponibles para los conductores profesionales se incluyen los servicios de catering en los establecimientos que dispongan de cocina, que podrá continuar abierta, servicios de restauración o expendedores de comida preparada.

§ 207

Orden TMA/336/2020, de 9 de abril, por la que se incorpora, sustituye y modifican sendos programas de ayuda del Plan Estatal de Vivienda 2018-2021, en cumplimiento de lo dispuesto en los artículos 10, 11 y 12 del Real Decreto-ley 11/2020, de 31 de marzo, por el que se adoptan medidas urgentes complementarias en el ámbito social y económico para hacer frente al COVID-19

Ministerio de Transportes, Movilidad y Agenda Urbana
«BOE» núm. 101, de 11 de abril de 2020
Última modificación: sin modificaciones
Referencia: BOE-A-2020-4412

Debido a la rapidez en la evolución de la situación de emergencia de salud pública ocasionada por el COVID-19, a escala nacional e internacional, el Gobierno, al amparo de lo dispuesto en el artículo cuarto, apartados b) y d), de la Ley Orgánica 4/1981, de 1 de junio, de los estados de alarma, excepción y sitio, declaró el estado de alarma en todo el territorio nacional con el fin de afrontar la crisis sanitaria, mediante Real Decreto 463/2020, de 14 de marzo.

La pandemia de COVID–19 está generando un fuerte impacto económico y social que, entre otros ámbitos, está afectando a los ingresos de muchos ciudadanos que, en calidad de arrendatarios, vienen ocupando sus viviendas habituales con los que hacían frente al pago de sus alquileres. Este impacto afectará, sin duda también, a determinados colectivos especialmente vulnerables para los que se hace necesaria la readaptación y ajuste del Plan Estatal de Vivienda 2018-2021, implementando ayudas para soluciones habitacionales más rápidas y fomentando el incremento del parque público y social de viviendas destinadas al alquiler o cesión en uso.

El reciente Real Decreto-ley 11/2020, de 31 de marzo (RDL 11/2020), por el que se adoptan medidas urgentes complementarias en el ámbito social y económico para hacer frente al COVID-19 se hace eco de esta problemática y establece determinadas medidas encaminadas a su solución. Una de ellas estriba en proporcionar a las comunidades autónomas y a las ciudades de Ceuta y de Melilla, las herramientas necesarias para hacer frente a las consecuencias de esta crisis en los arrendatarios de su vivienda habitual. A ellas se une una línea de avales para la cobertura por cuenta del Estado de la financiación a arrendamientos en situación de vulnerabilidad social y económica que posibilitará, a todos aquellos arrendatarios que se encuentren en tal situación, el acceso a ayudas transitorias de financiación en forma de préstamos sin gastos ni intereses para ellos. Estos préstamos a devolver en un plazo de hasta 6 años prorrogable 4 años más, les permitirá atender de manera tempestiva el pago de sus alquileres de vivienda habitual y proporcionará tanto a arrendadores como a arrendatarios la necesaria tranquilidad que precisan hasta tanto se recupere la actividad económica afectada por el impacto del COVID-19. Este programa

podría resultar, no obstante, insuficiente para hacer frente a circunstancias urgentes, o de extrema vulnerabilidad de aquéllas familias cuya situación ni siquiera con ese préstamo avalado pudieran resolver su situación de precariedad para hacer frente al pago del alquiler.

Por ello, adicionalmente, en el ámbito del Plan Estatal de Vivienda, el Real Decreto-ley 11/2020 mandata en sus artículos 10, 11 y 12 al Ministerio de Transportes, Movilidad y Agenda Urbana para que dicte una Orden en la que se incorpore el «programa de ayudas para contribuir a minimizar el impacto económico y social del COVID-19 en los alquileres de vivienda habitual»; se sustituya el programa de ayudas a las personas en situación de desahucio o lanzamiento de su vivienda habitual por el «programa de ayuda a las víctimas de violencia de género, personas objeto de desahucio de su vivienda habitual, personas sin hogar y otras personas especialmente vulnerables»; y se modifique puntualmente el programa de fomento del parque de vivienda en alquiler. Se pretende con ello habilitar o modificar estos programas para poder adaptarse a las situaciones para las que los actuales programas del Plan Estatal de Vivienda no estaban preparados.

En cumplimiento del referido mandato, esta Orden incorpora de forma inmediata al Plan Estatal de Vivienda 2018-2021, regulado en el Real Decreto 106/2018, de 9 de marzo, el nuevo programa de ayudas para contribuir a minimizar el impacto económico y social del COVID-19 en los alquileres de vivienda habitual. Este programa habilita ayudas para hacer frente a las situaciones más acentuadas de vulnerabilidad social y económica que no sean resueltas con las mencionadas ayudas transitorias de financiación, así como para ayudar al pago de dicho préstamo (concedido en su caso al amparo del artículo 9 del Real Decreto-ley 11/2020) al que hayan accedido los arrendatarios. Por ello, dentro de la necesaria flexibilidad en la gestión de este programa que se concede a las administraciones competentes, sí es necesario prever la relación de las ayudas que se otorguen al amparo del mismo, con los créditos avalados ya mencionados.

La sustitución y modificación de los otros dos programas del Plan Estatal de Vivienda 2018-2021, tiene como objetivo proporcionar a las comunidades autónomas y a las ciudades de Ceuta y Melilla herramientas para acelerar la disposición de soluciones habitacionales, mediante ayudas directas, en su caso, para aquellas situaciones que se hayan exacerbado como consecuencia del impacto del COVID-19, y no puedan esperar a la gestión ordinaria de las ayudas del Plan.

El nuevo «programa de ayuda a las víctimas de violencia de género, personas objeto de desahucio de su vivienda habitual, personas sin hogar y otras personas especialmente vulnerables», permitirá hacer frente a estas situaciones de extrema urgencia, que hasta el momento no eran resueltas con el programa al que sustituye, por ser ineficaz en su diseño para abordar el impacto de la pandemia que se está sufriendo, y que con seguridad va a prolongarse más allá de la suspensión de los lanzamientos aprobada en el Real Decreto-ley 11/2020. Se debe, por tanto sustituir, para ganar inmediatez en la solución a esa nueva realidad.

Por otro lado, a las nuevas situaciones de vulnerabilidad como consecuencia del COVID-19 y del estado de alarma, se suma la parálisis sobrevenida del mercado inmobiliario. Esto hace imprescindible proporcionar aún más, si cabe, soluciones habitacionales que puedan implementarse de forma rápida y mediante adjudicación directa cuando así sea necesario, de acuerdo con la valoración de los servicios sociales correspondientes. Para ello, se incorporan nuevos perfiles de vulnerabilidad en el programa anterior, y se habilita a la administración competente para adjudicar estas ayudas conforme al criterio de especial vulnerabilidad que ellas definan; y finalmente se modifica puntualmente el programa de fomento del parque de vivienda en alquiler, con el objeto de que, las comunidades autónomas y las ciudades de Ceuta y Melilla y sus entidades públicas vinculadas, puedan adquirir viviendas con cargo a este programa, incrementando así el parque público de vivienda con cierta celeridad y, como consecuencia, soluciones habitacionales que sin duda, en algunos casos serán ocupadas por personas afectadas por la pandemia.

Por su parte la Disposición final décima del Real Decreto-ley 11/2020 habilita a la persona titular del Ministerio de Transportes, Movilidad y Agenda Urbana para dictar cuantas disposiciones resulten necesarias para la modificación parcial de lo dispuesto en el Real Decreto 106/2018, de 9 de marzo, por el que se regula el Plan Estatal de Vivienda

2018-2021, siempre y cuando se respeten los compromisos adquiridos por el anterior Ministerio de Fomento con las Comunidades Autónomas y las ciudades de Ceuta y Melilla en los convenios suscritos para la ejecución de dicho Plan y las modificaciones que tengan por objeto contribuir a minimizar los efectos económicos y sociales del COVID-19.

Todas estas herramientas se consideran esenciales para que las comunidades autónomas y las ciudades de Ceuta y Melilla puedan paliar, en la medida de lo posible, a las situaciones de mayor vulnerabilidad que se produzcan como consecuencia del impacto que la pandemia del COVID-19 puede producir en un mercado como el del alquiler, ya de por sí tensionado con anterioridad en muchos lugares de nuestra geografía.

En su virtud y de acuerdo con lo dispuesto en los artículos 10, 11 y 12 del Real Decreto-ley 11/2020, de 31 de marzo, por el que se adoptan medidas urgentes complementarias en el ámbito social y económico para hacer frente al COVID-19, dispongo:

Artículo 1. *Nuevo programa de ayudas al alquiler.*

Se incorpora de forma inmediata al Real Decreto 106/2018, de 9 de marzo, el nuevo «programa de ayudas para contribuir a minimizar el impacto económico y social del COVID-19 en los alquileres de vivienda habitual».

Artículo 2. *Programa de ayudas para contribuir a minimizar el impacto económico y social del COVID-19 en los alquileres de vivienda habitual.*

1. Objeto del programa.

Este programa tiene por objeto la concesión de ayudas al alquiler, mediante adjudicación directa, a las personas arrendatarias de vivienda habitual que, como consecuencia del impacto económico y social del COVID–19 tengan problemas transitorios para atender al pago parcial o total del alquiler.

Específicamente, el programa incluye en su objeto la concesión de ayudas para hacer frente a la devolución de las ayudas transitorias de financiación recogidas en el artículo 9 del Real Decreto-ley 11/2020, por el que se adoptan medidas urgentes complementarias en el ámbito social y económico para hacer frente al COVID-19 y contraídas por arrendatarios de vivienda habitual, a cuya devolución no pudieran hacer frente.

Las ayudas tendrán carácter finalista, y por tanto no podrán aplicarse a otro destino que el pago de la renta del alquiler, o la cancelación, total o parcial, de las ayudas transitorias de financiación reguladas en el artículo 9 del Real Decreto-ley 11/2020.

2. Beneficiarios.

Podrán beneficiarse de las ayudas de este programa las personas físicas que, en su condición de arrendatarios de vivienda habitual, acrediten estar en situación de vulnerabilidad económica y social sobrevenida a consecuencia del COVID-19.

Las Comunidades Autónomas y las ciudades de Ceuta y de Melilla determinarán los supuestos de «situación de vulnerabilidad económica y social sobrevenida a consecuencia del COVID-19» que posibilitarán adquirir la condición de beneficiarios de las ayudas de este programa, que incluirán en todo caso y como mínimo los definidos en el artículo 5 del Real Decreto-ley 11/2020, con los límites del apartado 3 del citado precepto legal, así como los medios a través de los cuales podrán acreditarse, que incluirán en todo caso y también como mínimo los establecidos por el artículo 6 del citado Real Decreto-ley.

Los beneficiarios deberán acreditar, además:

a) Que la persona arrendataria o cualquiera de las que tengan su domicilio habitual y permanente en la vivienda arrendada no tenga parentesco en primer o segundo grado de consanguinidad o de afinidad con la persona que tenga la condición de arrendador de la vivienda.

b) Que la persona arrendataria o cualquiera de las que tengan su domicilio habitual y permanente en la vivienda arrendada no sea socia o partícipe de la persona física o jurídica que actúe como arrendadora.

Las personas beneficiarias de las ayudas de este programa estarán obligadas a comunicar de inmediato al órgano competente de la Comunidad Autónoma o de las

Ciudades de Ceuta y de Melilla que les haya reconocido la ayuda cualquier modificación de las condiciones o requisitos que motivaron tal reconocimiento. En el supuesto de que el órgano competente resuelva que la modificación es causa de la pérdida sobrevenida del derecho a la ayuda, limitará en su resolución el plazo de concesión de la misma hasta la fecha en que se considere efectiva dicha pérdida.

No podrán obtener la condición de personas beneficiarias de estas ayudas quienes incurran en alguna de las circunstancias previstas en el artículo 13 de la Ley 38/2003, de 17 de diciembre, General de Subvenciones.

3. Solicitud de la ayuda.

La ayuda habrá de ser solicitada por la persona arrendataria a la comunidad autónoma o a la ciudad de Ceuta o de Melilla correspondiente, como máximo hasta el 30 de septiembre de 2020.

Las Comunidades Autónomas y las ciudades de Ceuta y Melilla concretarán el plazo y forma de presentación de solicitudes, mediante resolución o acuerdo, que será objeto de publicidad, a la mayor brevedad posible.

En el caso de que las Comunidades Autónomas y las ciudades de Ceuta y de Melilla no determinen supuestos adicionales o complementarios de «situación de vulnerabilidad económica y social sobrevenida a consecuencia del COVID-19» serán de aplicación los definidos en el artículo 5 del Real Decreto-ley 11/2020; asimismo, mientras no determinen la documentación para la acreditación de dichos supuestos adicionales o complementarios, será de aplicación lo establecido en el artículo 6 del citado Real Decreto-ley.

La solicitud deberá ir acompañada, en todo caso, de copia completa del contrato de arrendamiento en vigor, con inclusión expresa del medio y forma de pago a la persona arrendadora, y de la acreditación del pago de las últimas tres mensualidades, salvo que el contrato tuviera una vigencia de menor plazo, en cuyo caso se acreditará el pago desde el inicio del contrato. Esta documentación ha de ser suficiente para que, en su caso, la ayuda pueda ser pagada de forma directa al arrendador por cuenta del arrendatario.

4. Cuantía de la ayuda y plazo de la ayuda.

La cuantía de la ayuda podrá llegar hasta un importe máximo de 900 euros al mes y del 100% de la renta arrendaticia. Se podrá conceder por un plazo de hasta 6 meses, pudiendo incluirse como primera mensualidad la correspondiente al mes de abril de 2020.

En el supuesto de haber accedido a las ayudas transitorias de financiación recogidas en el artículo 9 del Real Decreto-ley 11/2020 la ayuda podrá llegar hasta un importe máximo de 5.400 euros con la que se satisfará total o parcialmente el pago de la renta de la vivienda habitual.

Serán los órganos competentes de cada comunidad autónoma y de las ciudades de Ceuta y de Melilla los que determinen la cuantía exacta de estas ayudas, dentro de los límites establecidos para este programa, para lo que podrán establecer los medios necesarios para que la concesión de las ayudas se produzca teniendo en cuenta el grado de vulnerabilidad de los solicitantes. A estos efectos podrán solicitar asesoramiento de los servicios sociales autonómicos o locales correspondientes, o habilitar cualquier otro mecanismo que les permita ponderar el grado de vulnerabilidad para proponer, en su caso, el importe de la ayuda y/o las mensualidades a las que se deba atender.

5. Gestión.

Corresponde a las comunidades autónomas y a las ciudades de Ceuta y de Melilla la tramitación y resolución de los procedimientos de concesión y pago de las ayudas de este programa, así como la gestión del abono de las mismas una vez que se haya reconocido por dichas administraciones públicas el derecho de las personas beneficiarias a obtenerlas, dentro de las condiciones y límites establecidos en el Real Decreto-ley 11/2020, en esta orden ministerial y en el propio Plan Estatal de Vivienda 2018-2021.

6. Pago de la ayuda.

Una vez resuelta por cada comunidad autónoma o por las ciudades de Ceuta y de Melilla la concesión de la ayuda y verificados por las mismas el cumplimiento de los requisitos y

condiciones necesarios para su pago de acuerdo con lo dispuesto por aquéllas, será el órgano competente correspondiente quien proceda a dicho pago al beneficiario.

No obstante lo anterior, podrá acordarse que el pago se realice directamente al arrendador por cuenta del arrendatario en el supuesto de que no se hubiera satisfecho el pago del alquiler por el arrendatario, salvo que se haya suscrito un préstamo mediante las ayudas transitorias de financiación reguladas en el artículo 9 del Real Decreto-ley 11/2020 y el período de las mensualidades y las cuantías cubiertas fueran coincidentes.

En todo caso, cuando se haya concedido un préstamo mediante las ayudas transitorias de financiación reguladas en el artículo 9 del Real Decreto-ley 11/2020 la cuantía de la ayuda concedida deberá destinarse a la amortización del préstamo. Únicamente cuando se haya cancelado la totalidad del préstamo, siendo el importe de éste inferior al de la ayuda concedida en aplicación de este programa, podrá destinarse a cubrir el pago de nuevas mensualidades de renta o de importes superiores de la misma hasta alcanzar el total de la ayuda recibida.

La ayuda se pagará de una sola vez o por partes, mediante abonos con la periodicidad e importes que defina cada comunidad autónoma o las ciudades de Ceuta y de Melilla.

7. Compatibilidad de la ayuda.

La ayuda de este programa, con independencia de que se haya suscrito o no un préstamo mediante las ayudas transitorias de financiación reguladas en el artículo 9 del Real Decreto-ley 11/2020, es compatible con cualquier otra ayuda al alquiler que viniere percibiendo la persona arrendataria, incluso si fuera con cargo al propio Plan Estatal de Vivienda 2018-2021, siempre y cuando el total de las ayudas no supere el 100% del importe del alquiler del mismo período. En caso de superarlo, si la ayuda correspondiente a este programa fuese concedida, se reducirá en la cuantía necesaria hasta cumplir con dicho límite.

8. Exención de cofinanciación autonómica.

Los apartados 2 y 3 del artículo 6 del Real Decreto 106/2018, de 9 de marzo, por el que se regula el Plan Estatal de Vivienda 2018-2021, no serán de aplicación a los fondos estatales que las Comunidades Autónomas y las Ciudades de Ceuta y Melilla comprometan en este programa.

Artículo 3. *Supresión y sustitución del programa de ayuda a las personas en situación de desahucio o lanzamiento de su vivienda habitual.*

Se suprime el programa de ayuda a las personas en situación de desahucio o lanzamiento de su vivienda habitual regulado en el capítulo IV del Real Decreto 106/2018, de 9 de marzo, por el que se regula el Plan Estatal de Vivienda 2018-2021 y se sustituye por el programa de ayuda a las víctimas de violencia de género, personas objeto de desahucio de su vivienda habitual, personas sin hogar y otras personas especialmente vulnerables regulado en artículo siguiente.

Artículo 4. *Programa de ayuda a las víctimas de violencia de género, personas objeto de desahucio de su vivienda habitual, personas sin hogar y otras personas especialmente vulnerables.*

1. Objeto del programa.

Este programa tiene por objeto facilitar una solución habitacional inmediata a las personas víctimas de violencia de género, a las personas objeto de desahucio de su vivienda habitual, a las personas sin hogar y a otras personas especialmente vulnerables.

2. Beneficiarios.

Podrán ser beneficiarias de las ayudas de este programa las personas víctimas de violencia de género, las personas objeto de desahucio de su vivienda habitual, las personas sin hogar y otras personas especialmente vulnerables; y por cuenta de las mismas, las administraciones públicas, empresas públicas y entidades sin ánimo de lucro, de economía

colaborativa o similares, siempre sin ánimo de lucro, cuyo objeto sea dotar de una solución habitacional a aquéllas personas.

A los efectos de lo dispuesto en el apartado 1 se considerarán personas especialmente vulnerables aquellas que ostenten dicha consideración por los servicios sociales de las comunidades autónomas, de las ciudades de Ceuta y Melilla o de las administraciones locales correspondientes.

No podrán ser beneficiarias aquellas personas que dispongan de una vivienda en propiedad o en régimen de usufructo, que puedan ocupar tras la acreditación de la condición de víctima de violencia de género, o el desahucio de su vivienda habitual o la consideración de especialmente vulnerable y cuya ocupación sea compatible con dichas situaciones.

3. Solución habitacional.

Las comunidades autónomas y las ciudades de Ceuta y de Melilla pondrán a disposición de la persona beneficiaria una vivienda de titularidad pública, o que haya sido cedida para su uso a una administración pública, aunque mantenga la titularidad privada, adecuada a sus circunstancias en términos de tamaño, servicios y localización, para ser ocupada en régimen de alquiler, de cesión de uso, o en cualquier régimen de ocupación temporal admitido en derecho. Cuando no se disponga de este tipo de vivienda, la ayuda podrá aplicarse sobre una vivienda adecuada, de titularidad privada o sobre cualquier alojamiento o dotación residencial susceptible de ser ocupada por las personas beneficiarias, en los mismos regímenes.

4. Cuantía de la ayuda.

La cuantía de estas ayudas, dentro de los límites de este programa y atendiendo a las circunstancias personales de la persona beneficiaria, podrá alcanzar los siguientes importes:

a. Hasta 600 euros al mes y hasta el 100% de la renta o precio de ocupación del inmueble, establecido. En supuestos debidamente justificados por el órgano concedente de la ayuda, podrá alcanzar hasta 900 euros al mes y hasta el 100% de la renta o precio de ocupación, establecido.

b. Hasta 200 euros al mes para atender los gastos de mantenimiento, comunidad y suministros básicos con el límite del 100% de los mismos.

La determinación de la cuantía deberá contar con el informe favorable de los servicios sociales de la comunidad autónoma, de la ciudad de Ceuta y Melilla o de la administración local correspondiente.

5. Plazo de la ayuda.

Las ayudas referidas en el apartado anterior se podrán conceder por un plazo máximo de cinco años, pudiendo acumularse a los plazos anteriores, con efectos retroactivos, la cuantía necesaria para atender al pago del alquiler o los gastos de mantenimiento, comunidad y suministros básicos de los seis meses anteriores a los que la persona beneficiaria, en su caso, no hubiera podido hacer frente.

6. Gestión.

Las comunidades autónomas o las ciudades de Ceuta y Melilla podrán conceder estas ayudas de forma inmediata, mediante adjudicación directa, a las personas beneficiarias o por cuenta de estas a las administraciones, empresas o entidades referidas en el punto 2 de este artículo, con la sola acreditación de la condición de víctima de violencia de género, del desahucio o lanzamiento, inminente o ya realizado, de la vivienda habitual, de la condición de persona sin hogar o de la condición de persona especialmente vulnerable. A tal efecto se adjuntará un informe de los servicios sociales autonómicos o locales correspondientes, en el que se atiendan y valoren las circunstancias personales que aconsejen la concesión de la ayuda.

Artículo 5. *Modificación del programa de fomento del parque de vivienda en alquiler regulado en el capítulo V del Real Decreto 106/2018 por el que se regula el Plan Estatal de Vivienda 2018-2021.*

1. Se añade el siguiente párrafo al artículo 25 del Real Decreto 106/2018 por el que se regula el Plan Estatal de Vivienda 2018-2021:

> «Asimismo podrán obtener financiación con cargo a las ayudas de este programa las viviendas que, de forma individualizada o en bloque, sean adquiridas por las Administraciones Públicas, los organismos públicos y demás entidades de derecho público, así como las empresas públicas y las entidades del tercer sector sin ánimo de lucro, con objeto de incrementar el parque público y social de viviendas destinadas al alquiler o cesión en uso».

2. Se añade el siguiente párrafo al artículo 26 del Real Decreto 106/2018 por el que se regula el Plan Estatal de Vivienda 2018-2021:

> «En el supuesto de adquisición de viviendas para incrementar el parque de vivienda pública y social destinada al alquiler o cesión en uso podrán ser beneficiarios: las Administraciones Públicas, los organismos públicos y demás entidades de derecho público, así como las empresas públicas y las entidades del tercer sector sin ánimo de lucro».

3. El segundo párrafo del artículo 27 del Real Decreto 106/2018 por el que se regula el Plan Estatal de Vivienda 2018-2021 queda redactado como sigue:

> «Con carácter previo al Acuerdo de la Comisión Bilateral de Seguimiento, las Comunidades Autónomas y las Ciudades de Ceuta y de Melilla deberán remitir al Ministerio de Transportes, Movilidad y Agenda Urbana las previsiones de las actuaciones o adquisiciones acompañadas de una memoria-programa, que defina cada actuación o adquisición en todos sus extremos y justifique su viabilidad económica».

4. Se añade un apartado 4 al artículo 28 del Real Decreto 106/2018 por el que se regula el Plan Estatal de Vivienda 2018-2021, con la siguiente redacción:

> «4. Los adquirentes de viviendas, para incrementar el parque público y social de vivienda destinado al alquiler o cesión en uso, podrán obtener una subvención proporcional a la superficie útil de cada vivienda, de hasta un máximo de 400 euros por metro cuadrado de superficie útil. La cuantía máxima de esta subvención no podrá superar el 60% del precio o coste de adquisición incluidos impuestos, tasas, tributos, gastos de notaría y registro y cualquier otro gasto inherente a la adquisición. Esta subvención es compatible con cualquiera otra subvención concedida por otras Administraciones Públicas para el mismo objeto».

5. Se añade un apartado 5 al artículo 29 del Real Decreto 106/2018 por el que se regula el Plan Estatal de Vivienda 2018-2021, conforme sigue:

> «5. El precio del alquiler o de la cesión en uso de las viviendas públicas y sociales destinadas al alquiler adquiridas con ayudas de este programa habrá de ser limitado. Esta limitación la podrá establecer la Comunidad Autónoma o las Ciudades de Ceuta y de Melilla, siendo en todo caso inferior a 5,5 euros mensuales por metro cuadrado de superficie útil de vivienda, más en su caso, un 60% de dicha cuantía por metro cuadrado de superficie útil de plaza de garaje o de cualquier otra superficie adicional anexa a la vivienda sin inclusión, en ningún caso, de superficies de elementos comunes. La actualización anual de este precio máximo será determinada por la Comunidad Autónoma o por las Ciudades de Ceuta y de Melilla con la periodicidad que consideren y de conformidad con la normativa estatal y autonómica de aplicación.»

6. Se añade el siguiente párrafo al artículo 30 del Real Decreto 106/2018 por el que se regula el Plan Estatal de Vivienda 2018-2021:

«En el supuesto de adquisición de vivienda para incrementar el parque público y social de vivienda destinado al alquiler o cesión en uso la ayuda se podrá conceder mediante adjudicación directa y se pagará al beneficiario con carácter previo a la formalización de la escritura pública de compraventa, estando el pago expresamente condicionado a la efectiva formalización de la compraventa».

7. Se modifica el título del artículo 31 del Real Decreto 106/2018 por el que se regula el Plan Estatal de Vivienda 2018-2021, siendo el nuevo título: «Artículo 31. Plazo de ejecución de las actuaciones o adquisiciones», añadiéndose, además, el siguiente párrafo:

«La adquisición de viviendas habrá de ser formalizada en el plazo máximo de seis meses desde el reconocimiento de la ayuda y de tres meses desde el pago condicionado de la misma».

8. Se añade el siguiente párrafo al artículo 32 del Real Decreto 106/2018 por el que se regula el Plan Estatal de Vivienda 2018-2021:

«Las viviendas públicas y sociales cuya adquisición ha sido financiada con cargo a las ayudas de este programa solo podrán ser alquiladas o cedidas en uso a personas cuyos ingresos, incluyendo los de todas las personas que constituyen la unidad de convivencia, no superen 3 veces el IPREM. Este umbral será de cuatro veces el IPREM si se trata una familia numerosa de categoría general o de personas con discapacidad y de cinco veces el IPREM cuando se trate de familias numerosas de categoría especial o de personas con discapacidad de alguno de los siguientes tipos: i) personas con parálisis cerebral, personas con enfermedad mental, personas con discapacidad intelectual o personas con discapacidad del desarrollo, con un grado de discapacidad reconocido igual o superior al 33% o ii) personas con discapacidad física o sensorial, con un grado de discapacidad reconocido igual o superior al 65%. La actualización de esta limitación de ingresos será determinada por la Comunidad Autónoma o Ciudad de Ceuta y Melilla con la periodicidad que consideren y de conformidad con la normativa estatal y autonómica de aplicación.»

Artículo 6. *Entrada en vigor.*

Esta orden entrará en vigor el día de su publicación en el «Boletín Oficial del Estado».

§ 208

Real Decreto 558/2020, de 9 de junio, por el que se modifican distintos reales decretos que establecen normativa básica de desarrollo de reglamentos de la Unión Europea en materia de frutas y hortalizas y vitivinicultura

Ministerio de Agricultura, Pesca y Alimentación
«BOE» núm. 163, de 10 de junio de 2020
Última modificación: sin modificaciones
Referencia: BOE-A-2020-5899

Los sectores de frutas y hortalizas y vitivinícola constituyen un elemento esencial tanto en la actividad agraria nacional como en la provisión de bienes públicos en el medio rural, y su regulación viene fuertemente afectada por la normativa europea en la materia.

El Real Decreto 532/2017, de 26 de mayo, por el que se regulan el reconocimiento y el funcionamiento de las organizaciones de productores del sector de frutas y hortalizas tiene como objeto establecer la normativa básica para la aplicación en España de la reglamentación de la Unión Europea en dicha materia.

Mediante el Real Decreto 1179/2018, de 21 de septiembre, por el que se regulan los fondos y programas operativos de las organizaciones de productores del sector de frutas y hortalizas, se ha establecido la normativa básica para la aplicación en España de la reglamentación de la Unión Europea en dicha materia.

El Real Decreto 1338/2018, de 29 de octubre, por el que se regula el potencial de producción vitícola, establece la normativa básica para regular el sistema de autorizaciones de plantaciones de viñedo, el potencial productivo vitícola y la clasificación de variedades de uva de vinificación autorizadas.

Con el Real Decreto 1363/2018, de 2 de noviembre, para la aplicación de las medidas del programa de apoyo 2019-2023 al sector vitivinícola español, se ha aprobado la normativa básica aplicable a las medidas recogidas en el Programa de Apoyo al sector vitivinícola español 2019-2023, presentado por el Reino de España ante la Comisión Europea de conformidad con lo dispuesto en el Reglamento (UE) n.º 1308/2013, del Parlamento Europeo y del Consejo, de 17 de diciembre de 2013, por el que se crea una organización común de mercados de los productos agrarios, en lo relativo a los programas de apoyo en el sector vitivinícola, en líneas de actuación diferenciadas, destinadas, entre otras, las medidas de promoción en terceros países, reestructuración de viñedo e inversiones que precisan de una flexibilización de la normativa actual.

El escenario actual de estado de alarma, declarado por medio del Real Decreto 463/2020, de 14 de marzo, por el que se declara el estado de alarma para la gestión de la crisis sanitaria ocasionada por el COVID-19, hace necesaria la adaptación de los reales decretos anteriormente citados para adecuarlos a las especiales circunstancias que concurren en la actualidad, y a las nuevas previsiones que posibilita el Reglamento de Ejecución (UE) 2020/532 de la Comisión de 16 de abril de 2020, que establece excepciones,

para el año 2020, a los Reglamentos de Ejecución (UE) n.º 809/2014, (UE) n.º 180/2014, (UE) n.º 181/2014, (UE) 2017/892, (UE) 2016/1150, (UE) 2018/274, (UE) 2017/39, (UE) 2015/1368 y (UE) 2016/1240, en lo que atañe a determinados controles administrativos y sobre el terreno aplicables en el marco de la política agrícola común; y el Reglamento Delegado (UE) 2020/592 de la Comisión de 30 de abril de 2020 por el que se establecen medidas excepcionales de carácter temporal que autorizan excepciones a determinadas disposiciones del Reglamento (UE) n.º 1308/2013 del Parlamento Europeo y del Consejo para hacer frente a la perturbación del mercado causada por la pandemia de COVID-19 en el sector de las frutas y hortalizas y en el sector vitivinícola, así como medidas conexas.

Asimismo, la aprobación del Reglamento de Ejecución (UE) 2020/601 de la Comisión de 30 de abril de 2020 sobre medidas de emergencia por las que se establecen excepciones a los artículos 62 y 66 del Reglamento (UE) n.º 1308/2013 del Parlamento Europeo y del Consejo en lo que respecta a la validez de las autorizaciones para plantaciones de vid y al arranque en caso de replantación anticipada, obliga a modificar la normativa nacional de desarrollo. En otras ocasiones se ha hecho uso de potestades que otorgaba ya el derecho vigente de la Unión Europea y se ha examinado el derecho interno español para que el esfuerzo de adaptación de los cuatro reales decretos a la situación actual fuera globalmente considerada y flexibilizada al máximo posible y de manera coordinada con los otros esfuerzos.

Así, en el Real Decreto 532/2107, de 26 de mayo, es necesario modificar determinados plazos de comunicaciones que deben llevar a cabo las organizaciones de productores.

En el Real Decreto 1179/2018, de 21 de septiembre, es necesario flexibilizar las condiciones para que las organizaciones de productores puedan modificar sus programas operativos con el fin de adaptarlos a la situación actual. Asimismo, con la finalidad de obtener una mayor eficacia en la ejecución de los fondos operativos de las organizaciones de productores del sector de frutas y hortalizas, una mayor competitividad y contribuir al equilibrio entre la oferta y la demanda en determinados sectores, es necesario realizar algunos ajustes técnicos en el texto de dicha norma. Y es preciso realizar la corrección de algunas erratas identificadas y actualizar el texto.

En lo que se refiere al régimen de autorizaciones de viñedo, se han originado retrasos y dificultades en la ejecución de los procedimientos establecidos para su aplicación en España, y los viticultores tienen dificultades para realizar las labores del cultivo del viñedo, por lo que es necesario modificar algunas disposiciones del Real Decreto 1338/2018, de 29 de octubre, que permitan adaptar el sistema a esta situación, facilitando la gestión de las Administraciones y evitando que los ciudadanos vean mermados sus derechos.

En consecuencia, con esta modificación se retrasan los plazos de los artículos 9.6, 11.3 y 14.6. Asimismo, se modifica el apartado 5 del artículo 14 para dar la posibilidad a las comunidades autónomas de realizar las comprobaciones en campo de los arranques con posterioridad a la notificación de la resolución y el apartado 6 del mismo artículo, para permitir que se puedan notificar las resoluciones de arranque de la campaña 2019/2020 con posterioridad al 31 de julio de 2020 retrotrayendo la efectividad de las mismas al 31 de julio de 2020.

En aplicación del de Ejecución (UE) 2020/601, se modifican los artículos 11.6, 16.1 y 19.4. Y por las mismas razones que justifican las modificaciones derivadas de dicho reglamento es necesario añadir un tercer apartado en el artículo 20 para poder ampliar la caducidad de los derechos de replantación que caduquen en la campaña 2019/2020.

En los artículos 7.7, 11.5 y 18.7 se han corregido errores de omisión involuntaria de información al redactar el Real Decreto 536/2019, de 20 de septiembre, por el que se modifica el Real Decreto 1338/2018, de 29 de octubre, por el que se regula el potencial de producción vitícola, y se modifica la disposición final segunda para aclarar su redacción.

Por último, es necesario modificar el Real Decreto 1363/2018, de 2 de noviembre, ya que en el escenario actual derivado de la crisis ocasionada por el COVID-19, se ha visto paralizada la ejecución de determinadas operaciones, por lo que se pretende flexibilizar determinados artículos para dar cabida a la fuerza mayor y aportar más seguridad jurídica a las entidades gestoras de las diferentes medidas a la hora de resolver expedientes, además de facilitar el acceso a la ayuda a los viticultores que han visto paralizada su actividad consecuencia del estado de alarma.

Así, en la medida de promoción, se simplifican los tramos de financiación en función del grado de ejecución de los programas, establecido en el artículo 13. Además, se añade en el anexo VIII la posibilidad, ante causa de fuerza mayor, de ajustar el porcentaje de costes de personal al límite aprobado. Por último, se prevé que los cambios introducidos se apliquen a las solicitudes presentadas antes del 15 de enero de 2019. Asimismo, se flexibiliza el régimen de los artículos 9.2, 11.3 y 15.5, así como el anexo VI, con idéntica finalidad.

Para la medida de reestructuración de viñedo se flexibiliza el plazo de remisión de necesidades financieras para 2021 por parte de las comunidades autónomas, se prevé la posibilidad de ampliación de operaciones tanto anuales como bienales, pudiendo prorrogar un año más hasta su finalización y no verse afectadas por las penalizaciones establecidas en los artículos 28, 38 y 39, mediante la introducción de la excepción por causa de la fuerza mayor.

En lo relativo a la medida de inversiones se introducen excepciones en los artículos 64, y 73, así como en el anexo XXIII aplicables, nuevamente, a las causas de fuerza mayor o circunstancias excepcionales en el máximo de ejercicios FEAGA de apoyo a las operaciones, porcentaje el mínimo del importe de los conceptos de gasto aprobados incluidos en el primer ejercicio y al mínimo de la inversión subvencionable para poder percibir ayuda por parte del beneficiario. Por otro lado, se introduce una modificación en el artículo 68.5 orientada a lograr un mejor seguimiento de la utilización de los fondos, a fin de mejorar la ejecución de la medida. Asimismo, se modifica la disposición transitoria tercera para que las modificaciones introducidas en los artículos 64 y 73 sean de aplicación, por ser favorables al beneficiario, a las solicitudes presentadas antes del 1 de febrero de 2019.

Se contemplan, mediante las correspondientes nuevas disposiciones adicionales cuarta a sexta, la aplicación de las necesarias previsiones de fuerza mayor, en la disposición adicional séptima las comunicaciones de los organismos pagadores al Fondo Español de Garantía Agraria, O. A., y en la octava la financiación excepcional de la medida de reestructuración y reconversión de viñedos en relación con la crisis sanitaria provocada por el COVID-19. Finalmente, se añaden la disposiciones tercera, novena y décima, relativas a la modificación de una serie de plazos, la intensidad de ayuda aplicable en la tercera convocatoria de esta medida y la introducción de flexibilidad adicional en las modificaciones, respectivamente, a consecuencia de las dificultades ocasionadas por la crisis sanitaria provocada por la COVID-19. No obstante, la aplicación de algunas modificaciones del Real Decreto 1363/2018, de 2 de noviembre, que se basan en el Reglamento Delegado de la Comisión que deroga, solo para el año 2020, el Reglamento Delegado de la Comisión (UE) 2017/891, respecto al sector de frutas y hortalizas y el Reglamento Delegado de la Comisión (UE) 2016/1149 respecto al sector del vino, en relación a la pandemia provocada por el COVID-19, debe quedar condicionada a la publicación del mismo.

Se modifica el artículo 89, relativo a la aplicación de sanciones cuando existen causas de fuerza mayor y se incluyen, en tres disposiciones adicionales, una referencia el régimen normativo aplicable a la realización de los controles sobre el terreno en el ejercicio FEAGA 2020, se precisa que corresponde al beneficiario aportar prueba documental irrefutable para el acogimiento a una causa de fuerza mayor y se declara la crisis sanitaria como consecuencia del COVID-19 como causa de fuerza mayor.

Y se especifica el régimen de aplicación retroactiva de las previsiones de este real decreto en lo referente a los artículos primero, segundo y cuarto.

Este real decreto se dicta de acuerdo con la habilitación prevista en la disposición final primera de la Ley 24/2003, de 10 de julio, y en aplicación de la normativa de la Unión Europea, especialmente el Reglamento (UE) n.º 1308/2013, del Parlamento Europeo y del Consejo, de 17 de diciembre de 2013.

La regulación que se contiene en esta norma se ajusta a los principios contemplados en el artículo 129 de la Ley 39/2015, de 1 de octubre, del Procedimiento Administrativo Común de las Administraciones Públicas. En concreto, cumple con los principios de necesidad y eficacia, pues se trata del instrumento más adecuado para garantizar que la normativa se aplica de un modo homogéneo en todo el territorio nacional, lo que garantiza el interés general, y de manera adecuada a la situación derivada de la declaración del estado de alarma. También se adecua al principio de proporcionalidad, pues no existe otra alternativa que imponga menos obligaciones a los destinatarios. En cuanto a los principios de seguridad

jurídica, transparencia y eficiencia, esta norma se adecua a los mismos pues es coherente con el resto del ordenamiento jurídico, y se ha procurado la participación de las partes interesadas, reduciéndose cargas administrativas y simplificando el cumplimiento de las exigencias normativas a los particulares.

Este real decreto se dicta al amparo de lo dispuesto en el artículo 149.1.13.ª de la Constitución que atribuye al Estado la competencia exclusiva en materia de bases y coordinación de la planificación general de la actividad económica, y en la regla 10.ª del artículo 149.1 de la Constitución, que atribuye al Estado la competencia exclusiva en materia de comercio exterior, en las modificaciones operadas respecto de la sección primera del capítulo II del Real Decreto 1363/2018, de 2 de noviembre.

En su virtud, a propuesta del Ministro de Agricultura, Pesca y Alimentación, con la aprobación previa de la Ministra de Política Territorial y Función Pública, de acuerdo con el Consejo de Estado, y previa deliberación del Consejo de Ministros en su reunión del día 9 de junio de 2020,

DISPONGO:

Artículo primero. *Modificación del Real Decreto 532/2017, de 26 de mayo, por el que se regulan el reconocimiento y el funcionamiento de las organizaciones de productores del sector de frutas y hortalizas.*

Se añade una nueva disposición adicional única al Real Decreto 532/2017, de 26 de mayo, por el que se regulan el reconocimiento y el funcionamiento de las organizaciones de productores del sector de frutas y hortalizas, con la siguiente redacción:

> **«Disposición adicional única.** *Reglas especiales para 2020.*
>
> 1. No obstante lo dispuesto en el apartado 1 del artículo 21, en el año 2020 la información podrá remitirse hasta un mes después del último día en el que esté en vigor el Real Decreto 463/2020, de 14 de marzo.
>
> 2. En el año 2020 no se aplicarán los controles establecidos en las letras b) y c) del apartado 1 del artículo 24.»

Artículo segundo. *Modificación del Real Decreto 1179/2018, de 21 de septiembre, por el que se regulan los fondos y programas operativos de las organizaciones de productores del sector de frutas y hortalizas.*

El Real Decreto 1179/2018, de 21 de septiembre, por el que se regulan los fondos y programas operativos de las organizaciones de productores del sector de frutas y hortalizas, queda modificado como sigue:

Uno. El artículo 9.4 queda modificado como sigue:

> «4. En virtud del artículo 29 del Reglamento Delegado (UE) n.º 2017/891 de la Comisión, de 13 de marzo de 2017, no se podrán incluir actuaciones de la Medida 1 del anexo IV del presente real decreto en los programas operativos que conlleven un incremento de la producción de melocotón, nectarina, paraguaya, platerina y melocotón plano.
>
> Asimismo, durante las anualidades 2020 y 2021 no se podrán incluir actuaciones de la Medida 1 del anexo IV del presente real decreto en los programas operativos que conlleven un incremento de la producción de naranja, clementina, mandarina, satsuma y limón. No obstante, de manera motivada, la autoridad competente podrá realizar excepciones por ámbitos geográficos, productos o variedades a dicha prohibición. Para ello deberán remitir un certificado a la Dirección General de Producciones y Mercados Agrarios que justifique que para los productos o variedades exceptuadas no se requieren medidas excepcionales.»

Dos. El artículo 16 queda modificado como sigue:

a) El apartado 1 queda redactado como sigue:

«1. Como aplicación del artículo 34.2 del Reglamento Delegado (UE) n.º 2017/891, durante el año en curso, las organizaciones de productores o asociaciones de organizaciones de productores podrán realizar un máximo de una comunicación de modificaciones cada dos meses naturales contados desde el comienzo de la anualidad, exceptuando las establecidas en las letras j) y k) del apartado 2 del presente artículo, que afecten a dicha anualidad del programa, siempre que se cumplan las condiciones establecidas en el apartado 3 del presente artículo y que el fondo operativo resultante sea como mínimo el 60 % del aprobado inicialmente y como máximo el 125 % del aprobado inicialmente.

No obstante, en la anualidad 2020 no se tendrá en cuenta la limitación de realizar una modificación cada dos meses, pudiéndose efectuar hasta seis modificaciones hasta el 25 de noviembre, exceptuando las establecidas en la letra j) y k) del apartado 2 de este artículo.

Si el órgano competente de la comunidad autónoma así lo establece, dicha comunicación bimestral de modificaciones deberá realizarse a través de la aplicación «Gestión de Programas Operativos» del Fondo Español de Garantía Agraria pudiendo ser la misma acumulativa. También serán válidas otras aplicaciones creadas a tal efecto por las comunidades autónomas.»

b) La letra i) del apartado 2 queda redactada como sigue:

«i) Inclusión y supresión de inversiones o conceptos de gastos dentro del marco de actuaciones aprobadas para la anualidad en cuestión de la que se solicita esta modificación. No se considerará modificación el cambio de las características técnicas de una determinada inversión, pero sí se considerará modificación el cambio de finalidad de una inversión.

No obstante, en la anualidad 2020 se podrá admitir la inclusión y supresión de inversiones o conceptos de gastos incluso dentro del marco de actuaciones que no estuvieran aprobadas para la anualidad en cuestión de la que se solicita esta modificación.»

c) El apartado 3 queda redactado como sigue:

«3. Las modificaciones contenidas en las letras a), b), c), g) e i) del apartado anterior que supongan la supresión de inversiones o conceptos de gasto, o en la letra d) que supongan variaciones a la baja, podrán realizarse sin autorización previa, siempre que sean comunicadas por la organización de productores al órgano competente a más tardar junto a la comunicación bimestral establecida en el primer párrafo del apartado 1 del presente artículo. En la anualidad 2020 también podrán realizarse sin autorización previa las modificaciones de la letra d), incluso aunque supongan variaciones al alza.

Las modificaciones recogidas en la letra i) del apartado anterior que supongan la inclusión de nuevas inversiones o conceptos de gasto, en la letra d) que supongan variaciones al alza así como en las letras e), f), h), j), k), l) y m) de dicho apartado, precisarán la aprobación previa por parte del órgano competente, y, por tanto, deberá solicitarse su aprobación antes de su ejecución, admitiéndose el fax o cualquier medio electrónico para ello, especificando, en su caso, las acciones cuyo presupuesto pudiera verse reducido. No obstante, para la anualidad 2020 las modificaciones recogidas en la letra j) podrán realizarse sin autorización previa.

Las modificaciones recogidas en la letra i), una vez hayan sido aprobadas, no podrán ser objeto de nueva modificación de inclusión o supresión durante la anualidad en curso. No obstante, durante la anualidad 2020 no será de aplicación este párrafo.»

Tres. El artículo 17.2 queda redactado como sigue:

«2. En el caso de las modificaciones durante el año en curso que exijan autorización previa, la decisión deberá adoptarse dentro de los diez días hábiles siguientes a la recepción de la solicitud. La ausencia de dicha decisión supondrá que queda aprobada, siempre que se cumpla lo dispuesto en el artículo 16 del presente real decreto y que:

a) El importe del fondo operativo tras la introducción de todas las modificaciones presentadas no supere un 25 por ciento del inicialmente aprobado.

b) Se respeten los límites establecidos en el artículo 34 del Reglamento (UE) n.º 1308/2013, del Parlamento Europeo y del Consejo, de 17 de diciembre de 2013.

c) El fondo operativo resultante sea igual o mayor al 60 por ciento aprobado inicialmente, en virtud de la letra c) del artículo 34.2 del Reglamento Delegado (UE) n.º 2017/891.

d) Las nuevas inversiones, conceptos de gastos, acciones o actuaciones introducidas, sean elegibles de acuerdo con lo recogido en el anexo IV del presente real decreto y del Reglamento Delegado (UE) n.º 2017/891.

No obstante, para la anualidad 2020, el fondo operativo resultante de las modificaciones de año en curso podrá ser igual o mayor del 30 por ciento aprobado inicialmente, siempre que se mantengan los objetivos del programa operativo. Esta disminución de porcentaje afectará a lo dispuesto en la letra c) del apartado 2 del artículo 13 y a los porcentajes mínimos establecidos en los apartados 1 y 2, letra a) del artículo 16. Además, las solicitudes de modificación de anualidad en curso irán acompañadas por una declaración responsable y estarán condicionadas a completar los requisitos establecidos una vez finalizado el estado de alarma, en particular los indicados en el anexo VII.»

Cuatro. La letra a) del apartado 2 del artículo 25 queda redactada como sigue:

«a) Una memoria de actuación justificativa sobre el cumplimiento del programa operativo ejecutado con respecto al aprobado por el órgano competente que incluya un cuadro comparativo entre las actividades realizadas y las aprobadas y un informe sobre los objetivos conseguidos con su realización tal y como se establece en el artículo 21 del Reglamento de Ejecución (UE) n.º 2017/892 de la Comisión, de 13 de marzo de 2017, y en el artículo 31.1 del presente real decreto.

Dicho informe deberá ir acompañado del anexo II del Reglamento de Ejecución (UE) n.º 2017/892 de la Comisión, de 13 de marzo de 2017, cumplimentado y reflejando la situación de la entidad al final del programa operativo a través del sistema informático definido en el artículo 23 del Real Decreto 532/2017, de 26 de mayo.»

Cinco. El apartado 1 del artículo 31 queda redactado como sigue:

«1. A los efectos de remitir a la Comisión la información establecida en el artículo 21 del Reglamento de Ejecución (UE) n.º 2017/892 de la Comisión, de 13 de marzo de 2017, las organizaciones de productores deberán introducir en el sistema informático definido en el artículo 23 del Real decreto 532/2017, de 26 de mayo, entre el 1 de enero y el 15 de febrero de cada año, la información relativa a los indicadores financieros y de ejecución y de resultado e impacto solicitados por dicho sistema.

La información a la que se refiere el artículo 4.1.a) del Reglamento de Ejecución (UE) 2017/892, se deberá introducir en el mencionado sistema informático entre el 1 y el 15 de septiembre del año de presentación del programa operativo.»

Seis. Se añade una nueva disposición adicional única, con la siguiente redacción:

«Disposición adicional única. *Reglas especiales para 2020.*

1. En el año 2020 el plazo de presentación previsto en el artículo 8 se retrasa hasta el 15 de octubre.

2. Como excepción para el programa operativo 2020 los tramos de financiación previstos en el artículo 13.2 podrán modificarse al alza. Asimismo, se podrá reducir el número de años de financiación de una inversión o incluso dejar de diferirla.

3. Las decisiones, establecidas en el artículo 9.2.b) y otros artículos concordantes de este real decreto, que deban tomarse por la asamblea general de la entidad o por órgano equivalente de la sección, si dicha entidad está organizada en secciones, u órgano equivalente según la personalidad jurídica de la organización de

productores o asociación de organizaciones de productores durante el tiempo que esté en vigor el estado de alarma u otras medidas o recomendaciones de distanciamiento social que se establezcan, y que impidan la celebración de asambleas generales, podrán ser aprobadas por el consejo rector de la entidad o una comisión equivalente en el caso de que la organización de productores sea una sección, o por el órgano en el que la asamblea general haya delegado esta función, condicionadas a la posterior ratificación por parte de la asamblea general u órgano equivalente.»

Siete. Se añade una nueva disposición transitoria cuarta, con el contenido siguiente:

«Disposición transitoria cuarta. *Limitaciones porcentuales de las medidas de los programas operativos durante la anualidad 2020 de los programas operativos.*

Excepcionalmente en la anualidad 2020 no serán de aplicación los porcentajes que limitan el gasto para cada una de las medidas subvencionables en el marco de los programas operativos, establecidos en el anexo IV ni para las actuaciones número 2.2.1, 3.2.3, 3.1.4 y 7.19, recogidas en dicho anexo IV. »

Ocho. Se añade una nueva disposición transitoria quinta, con el contenido siguiente:

«Disposición transitoria quinta. *Aplicación de los nuevos importes de ayuda de los anexos V y VI del presente real decreto para las organizaciones de productores no adaptadas a la reglamentación en vigor.*

Los nuevos importes establecidos en los anexos V y VI del presente real decreto se aplicarán también a las organizaciones de productores que optaron por la opción a) de la disposición transitoria primera del presente real decreto.»

Nueve. El anexo IV queda modificado como sigue:

a) Las filas 1.1.5, 1.1.6, 1.1.8 y 1.2.2 del cuadro del apartado 1. Medida dirigida a planificar la producción, quedan redactadas como sigue:

1.1.5 Invernaderos y otros sistemas de cultivo protegido. (1.1.5.). • Construcción de invernaderos: Plásticos, estructuras de sujeción de la cubierta, utilización de sustrato reciclable. • Mejora de invernaderos: Plásticos, instalación de dobles puertas, doble techo, ventanas cenitales, equipamiento de emisión de CO_2, generadores, sistemas de calefacción y aprovechamiento de CO_2, sistemas de riego, refrigeración, túneles, tunelillos, sublimadores, mallas de sombreo, etc.	– No serán subvencionables las estructuras que a juicio de la autoridad competente pudieran considerarse obsoletas, ni nuevas ni de substitución.
1.1.6 Construcciones auxiliares. (1.1.6.) • Vías de acceso a las explotaciones, almacenes en campo, almacenes de insumos, casetas para riego, casetas de pesaje, etc.	– La dimensión de las construcciones auxiliares será proporcional al uso relacionado exclusivamente con la actividad de la OP: Las vías de acceso se dimensionarán en función del tráfico que vayan a soportar derivado de esta actividad. – Los almacenes tendrán una capacidad proporcional a la actividad que se realice en campo por la OP o sus socios.
1.1.8 Semilleros. (1.1.8).	– La titularidad del semillero deberá estar a nombre de la organización de productores.
1.2.2 Vehículos. (1.2.2) • Vehículos para: ○ El transporte interno de producto de la OP. ○ El acceso a las explotaciones.	– Los vehículos para transporte interno se usarán exclusivamente para este fin. La titular de los vehículos será la organización de productores y deberán llevar marcado el anagrama de dicha organización de productores. – Los vehículos para acceso a las explotaciones serán de uso exclusivo para el personal cualificado al servicio de la OP en la realización de las actividades de la misma. La titular de los vehículos será la Organización de Productores. – Los vehículos se podrán financiar mediante arrendamiento financiero. En este caso, no serán subvencionables los gastos recogidos en el apartado 12 d). – El importe de ayuda para la adquisición de los vehículos se determinará de acuerdo con la contribución a los objetivos del programa operativo.

b) En las condiciones de subvencionalidad de las acciones 6.1 «Retiradas» y 6.2 «Recolección en verde y no recolección», se substituye la referencia a la Circular 34/2016 del FEGA por la referencia a la Circular de coordinación del FEGA 22/2019 «Normas de coordinación de los procedimientos de gestión de crisis de los programas operativos de las organizaciones de productores de frutas y hortalizas».

c) La descripción de la acción 7.27 queda redactada como sigue:

«7.27 Utilización de cubiertas vegetales en cultivos frutales como alternativa al manejo convencional (7.27.1).»

Diez. En la tabla del anexo V se incluyen las filas siguientes:

«Producto	Importe de ayuda (€/100 kg)
	Distribución gratuita
Mora.	260,04
Papaya.	32,38

Once. El anexo VI queda modificado como sigue:

a) En la tabla 1 de la parte b) se incluyen las columnas siguientes y una nota a pie de tabla:

«Semanas después de la plantación*	Arándano ***	Frambuesa ***	Mora ***
1	0,02	0,001	0,16
2	0,03	0,01	0,43
3	0,05	0,11	0,49
4	0,12	0,14	0,41
5	0,17	0,26	0,46
6	0,29	0,35	0,55
7	0,44	0,69	0,73
8	0,55	1,01	0,77
9	0,77	1,50	1,01
10	0,96	2,49	1,30
11	1,15	3,40	1,42
12	1,32	4,60	1,62
13	1,45	5,77	1,61
14	1,61	5,63	1,60
15	1,66	7,34	1,43
16	1,59	9,29	1,52
17	1,91	10,01	1,45
18	1,80	9,46	1,40
19	1,55	10,48	1,25
20	1,56	10,55	1,42
21	1,85	7,93	1,19
22	2,03	5,24	1,38
23	2,34	3,27	1,42
24	2,41	0,46	1,37
25	2,72	0	1,28
26	2,96	0	1,50
27	3,02	0	1,70
28	3,91	0	1,49
29	3,88	0	1,60
30	4,62	0	1,75
31	5,29	0	1,55
32	5,63	0	1,61
33	6,20	0	1,64
34	5,82	0	1,51
35	4,96	0	1,60
36	5,08	0	1,74
37	4,77	0	1,80
38	4,72	0	3,18
39	3,39	0	4,79
40	2,85	0	5,82
41	1,13	0	7,65
42	0,41	0	8,31
43	0	0	6,67
44	0	0	5,19
45	0	0	3,59
46	0	0	2,81
47	0	0	1,89
48	0	0	1,26
49	0	0	0,56
50	0	0	0,39
51	0	0	0,30
52	0	0	0,29
53	0	0	0,17

*** Para arándano, frambuesa y mora semanas desde la primera recolección.»

b) En la tabla 2 de la parte b) se incluyen las filas siguientes:

	Compensación (€/ha)		
	Secano	Regadío aire libre	Regadío protegido
Arándano.	-	-	16.010
Frambuesa.	-	-	16.373
Mora.	-	-	15.920

Artículo tercero. *Modificación del Real Decreto 1338/2018, de 29 de octubre, por el que se regula el potencial de producción vitícola.*

El Real Decreto 1338/2018, de 29 de octubre, por el que se regula el potencial de producción vitícola, queda modificado como sigue:

Uno. El artículo 7.7 queda redactado como sigue:

«7. Las limitaciones que se adopten como consecuencia de las recomendaciones presentadas por los Consejos Reguladores de las DOP supraautonómicas aceptadas en virtud del apartado 4, y la decisión adoptada para el resto, mediante resolución de la Dirección General de Producciones y Mercados Agrarios del Ministerio de Agricultura, Pesca y Alimentación, se publicarán en el ''Boletín Oficial del Estado'' antes del 30 de diciembre del año de presentación de las recomendaciones mediante resolución de la citada Dirección General y serán de aplicación desde el día de su publicación.

Igualmente, mediante dicha resolución se harán púbicas las decisiones adoptadas por las comunidades autónomas respecto de las recomendaciones previstas en el apartado 3.b), que serán igualmente de aplicación desde la publicación de la citada resolución en el ''Boletín Oficial del Estado''.»

Dos. El artículo 9.6 queda redactado como sigue:

«6. La autoridad competente de la comunidad autónoma remitirá al Ministerio de Agricultura, Pesca y Alimentación, antes del 1 de junio de cada año, la lista de solicitudes admisibles clasificadas por orden de puntuación, en función del grado de cumplimiento de los criterios de prioridad establecidos en el artículo 10 y tal y como se establece en el anexo III. Además, la comunidad autónoma indicará el orden de preferencia de cada recinto SIGPAC de la superficie admisible indicado en la solicitud de acuerdo al apartado 4. La información mínima que deberán enviar las comunidades se corresponderá con la recogida en el anexo IV. Excepcionalmente para 2020, debido a la aplicación del Real Decreto 463/2020 de 14 de marzo, la lista de solicitudes admisibles clasificadas podrá ser enviada a más tardar el 1 de julio de 2020.»

Tres. En el artículo 11, los apartados 3, 5 y 6 quedan redactados como sigue:

«3. El Ministerio de Agricultura, Pesca y Alimentación remitirá a las comunidades autónomas, no más tarde del 1 de julio, las solicitudes para las que se podrá conceder autorizaciones y la superficie por la que se podrá conceder la autorización. Excepcionalmente para 2020, debido a la aplicación del Real Decreto 463/2020 de 14 de marzo, las solicitudes y superficie a conceder podrá ser remitida a más tardar el 15 de julio de 2020. Las comunidades autónomas deberán resolver las solicitudes y notificar las autorizaciones concedidas a los solicitantes antes del 1 de agosto de cada año. En caso de no haberse dictado y notificado la resolución correspondiente transcurrido dicho plazo, los solicitantes podrán entender desestimadas sus solicitudes por silencio negativo.»

«5. Los solicitantes a los que se conceda una autorización por menos del 50% de la superficie admisible total de su solicitud, podrán renunciar en su totalidad en el mes siguiente a la fecha de la notificación de la resolución. Las comunidades autónomas comunicarán a la Dirección General de Producciones y Mercados Agrarios a más tardar el 1 de octubre de cada año, la información sobre superficie objeto de renuncia referida en este párrafo e indicando la región y la zona de producción donde está ubicada la superficie desistida, para su remisión a la

Comisión Europea en cumplimiento del artículo 33.2.a) del Reglamento de Ejecución (UE) n.º 2018/274 de la Comisión, de 11 de diciembre 2017. La superficie liberada por renuncias de un año se pondrá a disposición para la concesión de autorizaciones de nuevas plantaciones de forma adicional a la superficie máxima disponible que se establezca para el año siguiente en virtud del artículo 6.1.

Las comunidades autónomas deberán proceder a resolver los recursos estimatorios aplicando a la superficie admisible el mismo prorrateo que se les hubiese aplicado a su solicitud de haber sido resueltas antes del 1 de agosto del año en que se presentó la solicitud y teniendo en cuenta que no se supere la superficie admisible máxima por solicitante aplicado en el procedimiento de concesión de autorizaciones de nuevas plantaciones del año en que se presentó la solicitud. Las comunidades autónomas comunicarán a la Dirección General de Producciones y Mercados Agrarios, a más tardar el 1 de octubre, conforme al anexo VI, la información sobre la superficie liberada por desistimientos y errores detectados después de la comunicación por el Ministerio de Agricultura, Pesca y Alimentación de la superficie a conceder según el apartado 3, y la información sobre la superficie concedida en los recursos que se hayan resuelto de forma estimatoria hasta ese momento y por errores, a fin de poder realizar un balance.

El resultado del balance entre superficie liberada por desistimientos y errores y concedida por recursos estimatorios y errores se tendrá en cuenta a la hora de establecer la superficie máxima disponible para el año siguiente referida en el artículo 6.1.

En caso de que la superficie resultante del balance entre superficie liberada por desistimientos, renuncias y errores, y la concedida por recursos estimatorios y errores sea superior a la superficie máxima disponible para autorizaciones de nuevas plantaciones fijada para una Denominación de Origen Protegida en ese año, esta superficie excedente se descontará del límite máximo de superficie disponible a adoptar en esa DOP para el año siguiente. Por el contrario, si la resultante de dicho balance es inferior a la mencionada superficie máxima disponible, dicha superficie se añadirá a la superficie disponible a adoptar en esa DOP para el año siguiente. Para ello, el Ministerio de Agricultura, Pesca y Alimentación comunicará a las comunidades autónomas y a los Consejos Reguladores afectados el resultado del balance que han de tener en cuenta, a más tardar el 1 de noviembre.»

«6. Las autorizaciones para nuevas plantaciones concedidas tendrán un periodo de validez máximo de tres años contados a partir de la fecha de la notificación de la resolución de la solicitud de la autorización. En cualquier caso, el periodo de validez no podrá superar el 31 de diciembre de 2030.

Para las autorizaciones de nuevas plantaciones concedidas que venzan o puedan vencer en 2020, su plazo de vigencia se ampliará hasta el 4 de mayo de 2021.

A los titulares de las autorizaciones de nuevas plantaciones concedidas que venzan o puedan vencer en 2020, no se les aplicarán las sanciones administrativas a las que se refiere el artículo 26.1 de este real decreto si comunican, antes del 31 de diciembre de 2020, a la autoridad competente de la comunidad autónoma que concedió dicha autorización, que no tienen intención de hacer uso de la autorización y que no desean beneficiarse de la prórroga de su validez mencionada en el segundo párrafo de este apartado.»

Cuatro. En el artículo 14, los apartados 5 y 6 quedan redactados como sigue:

«5. Tras realizar las comprobaciones pertinentes, la autoridad competente emitirá una autorización de arranque y, una vez ejecutado el arranque por el viticultor, éste deberá comunicarlo a la autoridad competente, quien, previa comprobación en campo, emitirá una resolución de arranque. Excepcionalmente para 2020, cuando debido a circunstancias excepcionales derivadas de la aplicación del Real Decreto 463/2020 de 14 de marzo, no puedan realizarse los controles en campo previos a la resolución de arranque, las comunidades autónomas podrán realizar estas comprobaciones después de notificar dicha resolución, pudiendo, adicionalmente,

solicitar a los viticultores que presenten una declaración responsable en relación a la superficie arrancada con anterioridad a la emisión de la resolución de arranque.

6. La solicitud de arranque por parte del viticultor y la notificación de la resolución de arranque por parte de la comunidad autónoma deberán producirse en la misma campaña, a efectos de verificación de lo dispuesto en el artículo 15.2. Excepcionalmente para 2020, y debido a las circunstancias excepcionales derivadas de la aplicación del Real Decreto 463/2020, de 14 de marzo, se podrán resolver y notificar resoluciones de arranques ejecutados en la campaña 2019/2020 con posterioridad al 31 de julio de 2020 en un número de días no superior a la duración del periodo de alarma sanitaria, siendo la efectividad de dichas resoluciones la misma que si se hubieran notificado el 31 de julio de 2020. El sentido del silencio administrativo será el establecido por la comunidad autónoma correspondiente y, en su defecto, el sentido del silencio administrativo será estimatorio.»

Cinco. El artículo 16.1 queda redactado de la siguiente forma:

«1. Las comunidades autónomas podrán conceder autorizaciones de replantación anticipada en los términos y condiciones recogidos en el apartado 2 del artículo 66 del Reglamento (UE) n.º 1308/2013 del Parlamento Europeo y del Consejo de 17 de diciembre, en el artículo 5 del Reglamento Delegado (UE) n.º 2018/273 de la Comisión, de 11 de diciembre 2017, en el apartado 3 del artículo 9 del Reglamento de Ejecución (UE) n.º 2018/274 de la Comisión, de 11 de diciembre 2017 y en el presente real decreto.

No obstante lo dispuesto en el apartado 2 del artículo 66 del Reglamento (UE) n.º 1308/2013 del Parlamento Europeo y del Consejo de 17 de diciembre, cuando se haya concedido una autorización de replantación anticipada y el plazo para el arranque de la superficie comprometida en la misma venza en 2020, las comunidades autónomas podrán ampliar el plazo para el arranque hasta el 4 de mayo de 2021, en los casos en que, debido a la pandemia del Covid-19, el arranque fuera imposible y siempre que el viticultor presente una solicitud debidamente justificada ante la autoridad competente de la comunidad autónoma que concedió la autorización de replantación anticipada dentro del plazo que ella determine, interesando la prórroga del plazo de arranque.

Dicha comunidad autónoma resolverá la solicitud en el plazo de dos meses a partir de la presentación de la solicitud de prórroga del plazo de arranque, debiendo informar de los motivos al solicitante, en caso de que deniegue su solicitud.

La regulación del segundo párrafo del artículo 5 del Reglamento Delegado (UE) n.º 2018/273 de la Comisión (relativa a los casos en que el productor no llevara a cabo el arranque al término del cuarto año siguiente al de la plantación de las nuevas vides) se aplicará si el viticultor no realiza el arranque al final de la prórroga concedida en virtud de los párrafos 2 y 3 de este apartado.

Los viticultores que deseen beneficiarse de esta prórroga no se podrán beneficiar de la ayuda a la cosecha en verde en virtud del artículo 47 del Reglamento (UE) no 1308/2013 del Parlamento Europeo y del Consejo de 17 de diciembre, sobre la superficie de la nueva plantación, ni sobre la superficie de la plantación a arrancar.»

Seis. El artículo 18.7 queda redactado como sigue:

«7. Las restricciones que se adopten como consecuencia de las recomendaciones presentadas por los Consejos Reguladores de las DOP supraautonómicas aceptadas en virtud del apartado 4, y la decisión adoptada para el resto, mediante resolución de la Dirección General de Producciones y Mercados Agrarios del Ministerio de Agricultura, Pesca y Alimentación, se publicarán en el "Boletín Oficial del Estado" antes del 30 de diciembre del año de presentación de las recomendaciones mediante resolución de la citada Dirección General, y serán de aplicación desde el día de su publicación.

Igualmente, mediante dicha resolución se harán públicas las decisiones adoptadas por las comunidades autónomas respecto de las recomendaciones

previstas en el apartado 3.b), que serán igualmente de aplicación desde la publicación de la citada resolución en el ''Boletín Oficial del Estado''.»

Siete. El artículo 19.4 queda redactado de la siguiente forma:

«4. Las autorizaciones concedidas tendrán un periodo de validez máximo de tres años contados a partir de la fecha de la notificación de la resolución de la solicitud de la autorización. En cualquier caso, el periodo de validez no podrá superar el 31 de diciembre de 2030.

Para las autorizaciones de replantación concedidas que venzan o puedan vencer en 2020, su plazo de vigencia se ampliará hasta el 4 de mayo de 2021.

A los titulares de las autorizaciones de replantación concedidas que venzan o puedan vencer en 2020, no se les aplicarán las sanciones administrativas a las que se refiere el artículo 26.1 de este real decreto si comunican, antes del 31 de diciembre de 2020, a la autoridad competente de la comunidad autónoma que concedió dicha autorización, que no tienen intención de hacer uso de la autorización y que no desean beneficiarse de la prórroga de su validez mencionada en el segundo párrafo de este apartado.»

Ocho. En el artículo 20 se añade un apartado 3 con el siguiente texto:

«3. Para los derechos de replantación concedidos antes del 1 de enero de 2016 que venzan en la campaña 2019/2020, su plazo de vigencia se ampliará en una campaña más.»

Nueve. El artículo 22.3 queda redactado de la siguiente forma:

«3. Las autorizaciones concedidas por conversión de derechos de plantación tendrán el mismo periodo de validez que el derecho de plantación de procedencia. En cualquier caso, el periodo de vigencia no podrá superar el 31 de diciembre de 2023.

Para las autorizaciones por conversión de derechos de replantación concedidas que venzan o puedan vencer en la campaña 2019/2020, su plazo de vigencia se ampliará en una campaña más.

A los titulares de las autorizaciones por conversión concedidas que venzan o puedan vencer en la campaña 2019/2020 no se les aplicarán las sanciones administrativas a las que se refiere el artículo 26.1 de este real decreto si comunican, antes del 31 de diciembre de 2020, a la autoridad competente de la comunidad autónoma que concedió dicha autorización, que no tienen intención de hacer uso de la autorización y que no desean beneficiarse de la prórroga de su validez mencionada en el segundo párrafo de este apartado.»

Diez. El artículo 26.1 queda redactado de la siguiente forma:

«1. A los productores que no utilicen la autorización que se les haya concedido durante su periodo de validez, les será de aplicación el régimen de sanciones previsto en la Ley 24/2003, de 10 de julio, de la Viña y del Vino, y en la normativa autonómica de aplicación, sin perjuicio de las responsabilidades civiles, penales o de otro orden a que hubiera lugar.

Dichas sanciones no se aplicarán en los casos fijados en el artículo 64.2, letras a) a d), ambas inclusive, del Reglamento (UE) n.º 1306/2013, del Parlamento Europeo y el Consejo, de 17 de diciembre, ni cuando lo que no se haya utilizado durante su periodo de validez sea inferior a un 10% hasta un máximo de 0,2 hectáreas, ni cuando los titulares de autorizaciones concedidas que venzan o puedan vencer en 2020 o en la campaña 2019/2020 realicen la comunicación prevista en el tercer párrafo de los artículos 11.6,19.4 y 22.3.»

Once. El texto de la disposición final segunda queda modificado como sigue:

«Disposición final segunda. *Autorización para la modificación del real decreto y sus anexos.*

Se autoriza al Ministro de Agricultura, Pesca y Alimentación a llevar a cabo las modificaciones de los anexos, fechas y plazos del presente real decreto, así como para realizar cuantas modificaciones en el articulado del mismo sean precisas cuando dichas modificaciones sean exigidas como consecuencia de la normativa de la Unión Europea. Asimismo, se le faculta para modificar el límite máximo de superficie admisible por solicitante en cómputo nacional.»

Artículo cuarto. *Modificación del Real Decreto 1363/2018, de 2 de noviembre, para la aplicación de las medidas del programa de apoyo 2019-2023 al sector vitivinícola español.*

El Real Decreto 1363/2018, de 2 de noviembre, para la aplicación de las medidas del programa de apoyo 2019-2023 al sector vitivinícola español, queda modificado como sigue:

Uno. El apartado 2 del artículo 9 queda redactado como sigue:

«2. Las comunidades autónomas remitirán al Ministerio de Agricultura, Pesca y Alimentación, en el formato electrónico que se acuerde, antes del 15 de marzo la lista provisional de acciones y programas ordenada por puntos, de acuerdo con el anexo VI, siendo la puntuación final la suma de las puntuaciones obtenidas en cada uno de los apartados. Dicho anexo se remitirá en formato electrónico a través de la aplicación informática habilitada al efecto y estará firmado por la autoridad competente. Junto con este listado provisional de nuevos programas propuestos para aprobación, las comunidades autónomas y el FEGA O. A. remitirán las necesidades presupuestarias correspondientes a programas de ejercicios anteriores aún no abonados, para que dicha cantidad pueda ser tenida en cuenta previamente a la aprobación de los nuevos programas.»

Dos. El artículo 11.3 queda redactado como sigue:

«3. La obligación, según el artículo 66.1 del Reglamento (UE) n.º 1306/2013, del Parlamento Europeo y el Consejo, de 17 de diciembre de 2013, será la ejecución de, al menos, el 50 por ciento del presupuesto total del programa objeto de la última resolución favorable, salvo causas de fuerza mayor o circunstancias excepcionales. Por debajo del mismo se procederá a la ejecución total de la Garantía de Buena Ejecución, además de no pagar la parte ejecutada independientemente del porcentaje que sea. A estos efectos, se deberá tener en cuenta lo contemplado en el artículo 12.3.»

Tres. El artículo 13.3 queda redactado de la siguiente forma:

«3. Sólo se concederá el porcentaje de ayuda aprobado en la última resolución vigente cuando el grado de ejecución del presupuesto del programa aprobado y/o modificado alcance, al menos, el 50 por ciento, salvo causas de fuerza mayor o circunstancias excepcionales. No se concederá ayuda y se ejecutará la garantía depositada si el grado de ejecución está por debajo del 50 por ciento.»

Cuatro. El apartado 5 del artículo 15 queda redactado como sigue:

«5. La comunidad autónoma o el Fondo Español de Garantía Agraria O. A., en su caso, realizará los pagos en un plazo máximo de 75 días desde la recepción completa de la solicitud de pago. Este plazo podrá quedar interrumpido mediante notificación de la autoridad competente de la comunidad autónoma o del FEGA O.A., en su caso, si se considera necesario recibir información adicional o efectuar alguna verificación.

Tras el oportuno seguimiento, con base en las comunicaciones que se establezcan al efecto, del gasto de la ficha financiera destinada a la medida de promoción de vino en terceros países dentro del programa, en caso de que los pagos realizados por las comunidades autónomas y el FEGA O. A. superasen el importe establecido en dicha ficha financiera del ejercicio FEAGA en curso, se podrán abonar con cargo al FEAGA siguiente, superando el plazo de pago establecido en el párrafo

anterior, debiéndose realizar dichos pagos a la mayor brevedad posible. El FEGA O. A. comunicará a las comunidades autónomas cuándo se produce esta circunstancia.»

Cinco. El artículo 28.1 queda redactado de la siguiente forma:

«1. La medida de reestructuración y reconversión de viñedos se llevará a efecto a través de solicitudes para la reestructuración y reconversión de viñedos, que contendrán las correspondientes operaciones a realizar, así como el detalle de las acciones de cada una de ellas. Las solicitudes podrán contener operaciones anuales y/o bienales, salvo causas de fuerza mayor o circunstancias excepcionales en la acepción del artículo 2.2 del Reglamento (UE) n.º 1306/2013 del Parlamento Europeo y del Consejo, sin que en ningún caso se extiendan más allá del ejercicio financiero 2023.»

Seis. El primer párrafo del apartado 2 del artículo 38 queda redactado de la siguiente forma:

«2. Sin perjuicio de lo previsto en el artículo 36, cuando se concedan anticipos, la garantía se ejecutará cuando no se haya cumplido la obligación de gastar el importe total del anticipo concedido en la ejecución de la operación de que se trate antes de que finalice el plazo máximo fijado por la comunidad autónoma para solicitar el pago de la operación. En el caso de operaciones anuales, el plazo se situará en el mismo ejercicio financiero en el que se haya pagado el anticipo y, en el caso de operaciones bienales, en el mismo ejercicio financiero en el que se haya solicitado el pago final de la operación, salvo en caso de fuerza mayor y otras circunstancias excepcionales conforme establece el apartado 4 del artículo 26 del Reglamento de Ejecución (UE) 2016/1150 de la Comisión, de 15 de abril de 2016.»

Siete. Los apartados 3 y 7 del artículo 39 quedan redactados de la siguiente forma:

«3. La ayuda se pagará según el cálculo establecido en el artículo 37 del presente real decreto y una vez que se compruebe que la operación se ha ejecutado totalmente, y se ajusta a la solicitud aprobada o modificada de acuerdo al artículo 47.

No se pagará ninguna ayuda correspondiente a una operación en la que no se haya ejecutado alguna acción sin tener autorizada previamente la modificación de la operación correspondiente por la autoridad competente de la comunidad autónoma, salvo causas de fuerza mayor o circunstancias excepcionales tal y como indica el apartado 2 del artículo 54 del Reglamento Delegado (UE) 2016/1149 de la Comisión, de 15 de abril de 2016.»

«7. En el caso de que el solicitante presente la solicitud de pago de una operación, después del plazo indicado en el artículo 29.2.c), la ayuda que le corresponda por esa operación, calculada según el artículo 37, se reducirá en un 20 %, salvo causas de fuerza mayor o circunstancias excepcionales según se recoge en el artículo 2.2 del Reglamento (UE) n.º 1306/2013 del Parlamento Europeo y del Consejo, de 17 de diciembre de 2013, y en los casos excepcionales que establezca la correspondiente comunidad autónoma en su normativa, para la operación o las operaciones afectadas. No obstante, no se podrá retrasar el ejercicio indicado en el apartado 2.c) de la solicitud de ayuda cuando éste sea el segundo ejercicio financiero posterior al que se solicitó la de ayuda, salvo causas de fuerza mayor o circunstancias excepcionales. Cuando el retraso sea debido a causas de fuerza mayor o circunstancias excepcionales no se aplicará la reducción de la ayuda contemplada en este apartado.»

Ocho. El artículo 64 se substituye por el siguiente:

«Artículo 64. *Características de las operaciones.*

Las operaciones deberán afectar presupuestariamente como máximo a dos ejercicios FEAGA consecutivos inmediatamente siguientes al ejercicio FEAGA en el que se cierre el plazo de presentación de las solicitudes de ayuda, salvo causas de fuerza mayor o circunstancias excepcionales. La ejecución de las operaciones podrá

tener lugar desde la fecha de presentación de la solicitud y, en su caso, tras el levantamiento del acta de no inicio correspondiente. Cuando por causas de fuerza mayor o circunstancias excepcionales no pueda realizarse la visita para el levantamiento del acta de no inicio, esta visita podrá substituirse por otro procedimiento que garantice que las operaciones no se han ejecutado antes de presentar la solicitud de ayuda.

Sólo serán admisibles solicitudes por operaciones anuales en el caso de que los conceptos de gasto se limiten al primer ejercicio FEAGA inmediatamente siguiente al ejercicio FEAGA en el que se cierre el plazo de presentación de las solicitudes de ayuda objeto de la convocatoria.

Las operaciones objeto de pago en dos ejercicios FEAGA deberán tener un mínimo del 50% del importe de los conceptos de gasto aprobados incluidos en el primer ejercicio inmediatamente siguiente al ejercicio FEAGA en el que se cierre el plazo de presentación de las solicitudes de ayuda objeto de la convocatoria.

Independientemente de lo dispuesto en este artículo, el órgano competente de la comunidad autónoma podrá excepcionalmente autorizar que determinadas acciones comprendidas en las operaciones aprobadas puedan ser ejecutadas y solicitado su pago en el año financiero inmediatamente siguiente al inicialmente previsto para finalización de las operaciones, en los casos de fuerza mayor o circunstancias excepcionales en la acepción del artículo 2.2 del Reglamento (UE) n.º 1306/2013 del Parlamento Europeo y del Consejo de 17 de diciembre de 2013. Del mismo modo, en los citados casos de fuerza mayor o circunstancias excepcionales no resultará de aplicación el mínimo del 50% del importe de los conceptos de gasto aprobados incluidos en el primer ejercicio.

En las solicitudes concurrentes a la convocatoria cuyo plazo de presentación de solicitudes se inicia el 1 de febrero de 2021 y finaliza el 31 de enero de 2022, no será admisible la presentación de operaciones que afecten presupuestariamente a dos ejercicios FEAGA, de manera que las acciones previstas deberán ser ejecutadas, pagadas y justificadas ante el órgano competente de la comunidad autónoma antes del 1 de mayo de 2023.»

Nueve. El apartado 5 del artículo 68 queda redactado como sigue:

«5. Las comunidades autónomas elaborarán una lista provisional con las solicitudes seleccionadas y priorizadas de acuerdo con los criterios de priorización establecidos en el ámbito nacional según el anexo XXI y la ponderación de los criterios establecida en el ámbito autonómico según el anexo XXII y la remitirán al Ministerio de Agricultura, Pesca y Alimentación antes del 1 de mayo de cada año, en formato electrónico, de conformidad con la parte A del anexo XXIII del presente real decreto.

Junto con esta lista provisional, deberá comunicarse una estimación de las necesidades financieras para atender a los pagos correspondientes a operaciones aprobadas en anteriores convocatorias en el ejercicio FEAGA en curso y siguiente, de conformidad con la parte C del anexo XXIII del presente real decreto. Dicha cantidad se tendrá en cuenta para la aprobación de nuevas operaciones.»

Diez. El primer párrafo del apartado 1 y el apartado 4 del artículo 73 quedan redactados como sigue:

«1. La inversión deberá ser justificada y pagada como máximo en dos ejercicios FEAGA, salvo causas de fuerza mayor o circunstancias excepcionales en la acepción del artículo 2.2 del Reglamento (UE) n.º 1306/2013 del Parlamento Europeo y del Consejo.»

«4. Cuando la operación se ha ejecutado totalmente pero no quede acreditada una inversión subvencionable equivalente, al menos, al 60% de la inicialmente aprobada, no se abonará ayuda alguna, salvo causas de fuerza mayor o circunstancias excepcionales en la acepción del artículo 2.2 del Reglamento (UE) n.º 1306/2013 del Parlamento Europeo y del Consejo.»

Once. Se añade un nuevo apartado 3 en el artículo 89 con la siguiente redacción:

«3. En los casos de fuerza mayor o circunstancias excepcionales y otros casos previstos en el artículo 64.2 del Reglamento (UE) n.º 1306/2013, no se impondrán las sanciones, de conformidad con el artículo 56 del Reglamento Delegado (UE) 2016/1149 de la Comisión, de 15 de abril de 2016.»

Doce. Se añaden siete disposiciones adicionales, numeradas de la tercera a la novena, con el siguiente contenido:

«Disposición adicional tercera. *Plazos referentes a la medida de apoyo a inversiones para 2020.*

1. El plazo de remisión por las comunidades autónomas del listado provisional a que se refiere el apartado 5 del artículo 68, para el año 2020, se amplía hasta el 15 de julio de 2020.

2. El plazo de comunicación, correspondiente al año 2020, de las aceptaciones, renuncias o desistimientos que se hayan producido dentro del procedimiento tras la resolución de las ayudas, a que se refiere el artículo 69 se amplía hasta el 15 de diciembre de 2020.

3. El plazo de justificación y solicitud del pago de las operaciones de inversión presentadas antes del 1 de febrero de 2019, que, conforme a la disposición transitoria tercera, se siguen rigiendo por lo señalado en el artículo 73 Real Decreto 5/2018, de 12 de enero, para la aplicación de las medidas del programa de apoyo 2019-2023 al sector vitivinícola español, se amplía hasta el 15 de julio de 2020.

4. El plazo de remisión por las comunidades autónomas del informe anual del resultado de las operaciones de inversión presentadas antes del 1 de febrero de 2019 y que conforme a la disposición transitoria tercera se siguen rigiendo por lo señalado en el artículo 75.2 del Real Decreto 5/2018, de 12 de enero, se amplía hasta el 15 de enero de 2021.

Disposición adicional cuarta. *Controles sobre el terreno en el ejercicio FEAGA 2020.*

En el caso de las actuaciones de control sobre el terreno que deban llevarse a cabo durante el ejercicio 2020, se aplicarán las disposiciones de control establecidas en el artículo 15 del Reglamento de Ejecución (UE) 2020/532 de la Comisión, de 16 de abril de 2020, que establece excepciones, para el año 2020, a los Reglamentos de Ejecución (UE) n.º 809/2014, (UE) n.º 180/2014, (UE) n.º 181/2014, (UE) 2017/892, (UE) 2016/1150, (UE) 2018/274, (UE) 2017/39, (UE) 2015/1368 y (UE) 2016/1240, en lo que atañe a determinados controles administrativos y sobre el terreno aplicables en el marco de la política agrícola común y que modifica el artículo 32, apartado 1 del Reglamento de Ejecución (UE) 2016/1150, de la Comisión, de 15 de abril de 2016.

Disposición adicional quinta. *Aplicación de la situación de fuerza mayor.*

Según se define en la Comunicación C (88) 1696 de la Comisión de 6 de octubre de 1988 relativa a «la fuerza mayor» en el derecho agrario europeo (88/C 259/07), cuando un beneficiario quiera acogerse a la fórmula «salvo causa de fuerza mayor» deberá aportar a la autoridad competente correspondiente una prueba documental irrefutable, conforme a los medios admitidos en Derecho.

Disposición adicional sexta. *Consideración de la pandemia provocada por el virus SARS-CoV-2 y la declaración del estado de alarma en el Reino de España como causas de fuerza mayor.*

Para todas las medidas del PASVE, se declaran motivo de causa de fuerza mayor las consecuencias de la pandemia provocada por el virus SARS-CoV-2 y el estado de alarma en el Reino de España declarado por el Real Decreto 463/2020, de 14 de marzo.

Disposición adicional séptima. *Comunicaciones de los organismos pagadores al Fondo Español de Garantía Agraria, O. A.*

Tal y como se establece en el artículo 10 del Reglamento de ejecución (UE) n.º 908/2014 de la Comisión, del 6 de agosto, los Organismos Pagadores a través del organismo de coordinación deberán realizar, a más tardar el duodécimo día de cada mes, la declaración de gastos y previsiones con arreglo al modelo facilitado por la Comisión a los Estados miembros a través de los sistemas de información, desglosada de acuerdo con la nomenclatura del presupuesto de la Unión Europea y por tipo de gasto y de ingreso, sobre la base de una nomenclatura detallada puesta a disposición de los Estados miembros.

En este sentido, las previsiones de gastos y de ingresos asignados, referidas se corresponderán al mes en curso y a los dos meses siguientes y al fin del ejercicio financiero. Por tanto, en el caso de que el Organismo Coordinación, una vez haya estudiado dichas previsiones, compruebe que superan el techo financiero del Programa del ejercicio financiero en curso, comunicará a los organismos pagadores el importe de gasto que podrán pagar hasta el final del ejercicio financiero, así como la parte que genera el rebasamiento del techo financiero y que se deberá pagar para el siguiente ejercicio financiero.

Disposición adicional octava. *Financiación excepcional de la medida de reestructuración y reconversión de viñedos en relación con la crisis sanitaria provocada por el COVID-19.*

En aplicación de los artículos 6 y 10 del Reglamento Delegado (UE) 2020/592 de la Comisión, de 30 de abril de 2020, por el que se establecen medidas excepcionales de carácter temporal que autorizan excepciones a determinadas disposiciones del Reglamento (UE) n.º 1308/2013 del Parlamento Europeo y del Consejo para hacer frente a la perturbación del mercado causada por la pandemia de COVID-19 en el sector de las frutas y hortalizas y en el sector vitivinícola, así como medidas conexas, en lo correspondiente a las solicitudes de ayuda que deben ser aprobadas en el ejercicio 2020, en caso de ser aprobadas antes del 16 de octubre de 2020 el tipo de ayuda aplicable, en substitución de lo contemplado artículo 37.4, podrá incrementarse a:

a) 60 por ciento en las comunidades autónomas distintas de las regiones menos desarrolladas.

b) 80 por ciento en las comunidades autónomas clasificadas como regiones menos desarrolladas.

Disposición adicional novena. *Financiación excepcional de la medida de inversiones en relación con la crisis sanitaria provocada por la COVID-19.*

En aplicación de los artículos 9 y 10 del Reglamento Delegado (UE) 2020/592 de la Comisión, de 30 de abril de 2020, en lo correspondiente las solicitudes de ayuda que deben ser aprobadas en el ejercicio 2020, en caso de ser aprobadas antes del 16 de octubre de 2020 el tipo de ayuda aplicable, en substitución de lo contemplado artículo 72.1, podrá incrementarse al:

a) 60 por ciento en las comunidades autónomas clasificadas como regiones menos desarrolladas.

b) 50 por ciento en las comunidades autónomas distintas de las regiones menos desarrolladas.

c) 80 por ciento en la comunidad autónoma de Canarias y otras regiones ultraperiféricas.

Para las inversiones en otros países de la Unión Europea, se tendrá en cuenta su ubicación para determinar el porcentaje de ayuda, de acuerdo a los tipos de ayuda establecidos en los apartados anteriores.»

Trece. Se añaden dos nuevas disposiciones adicionales décima y undécima con el siguiente contenido:

«Disposición adicional décima. *Modificación de las operaciones de reestructuración y reconversión de viñedos e inversiones en casos debidamente justificados relacionados con la crisis sanitaria por la COVID-19.*

En el ejercicio 2020 serán admisibles, en casos debidamente justificados relacionados con la crisis sanitaria provocada por la COVID-19, y referentes a las operaciones en curso, la presentación de modificaciones que no afecten ni a la elegibilidad de alguna parte de la operación ni a los objetivos de la misma, y no supongan un incremento de presupuesto inicialmente aprobado. Los beneficiarios comunicarán dicha modificación a la autoridad competente a más tardar junto con la solicitud de pago de la operación. No será necesaria la autorización previa a su ejecución, aunque si deberán ser evaluadas.

Asimismo, y para el ejercicio 2020, los beneficiarios podrán presentar modificaciones que alteren los objetivos estratégicos o generales con que fue aprobada la operación, siempre y cuando las acciones individuales ya iniciadas sean completadas. Estas modificaciones requerirán la autorización de la autoridad competente con carácter previo a su ejecución mediante resolución favorable expresa.

Cuando los beneficiarios no puedan ejecutar todas las acciones que formen parte de la operación inicialmente solicitada, podrán solicitar el pago de las acciones completamente finalizadas, siempre y cuando hayan comunicado a la autoridad competente esta modificación de su operación. En cualquier caso, con carácter previo al pago, deberán efectuarse los controles administrativos y sobre el terreno que verifiquen la ejecución de dichas acciones.

Disposición adicional undécima. *Excepción, en el ejercicio 2020, a la reducción de la ayuda a la reestructuración y reconversión de viñedos cuando las operaciones no se ejecutan en la superficie total para la que se haya solicitado la ayuda.*

Para el año 2020, no serán de aplicación las reducciones de la ayuda a las que se hace referencia en el apartado 4 del artículo 39 del Real Decreto 5/2018, de 12 de enero, y del Real Decreto 1363/2018, de 2 de noviembre. La ayuda se pagará sobre la base de la superficie determinada por los controles sobre el terreno previos al pago final.»

Catorce. Las disposiciones transitorias tercera y cuarta quedan redactadas de la manera siguiente:

«Disposición transitoria tercera. *Inversiones.*

La sección cuarta de este real decreto no será de aplicación a las solicitudes presentadas antes del 1 de febrero de 2019, a las cuales se les aplicará la sección cuarta del Real Decreto 5/2018, de 12 de enero, para la aplicación de las medidas del programa de apoyo 2019-2023 al sector vitivinícola español, salvo las referencias realizadas a las causas de fuerza mayor o circunstancias excepcionales incluidas en los artículos 64 y 73, apartados 1 y 4 de este real decreto, y las disposiciones adicionales tercera, cuarta, quinta, sexta, séptima y décima.

Disposición transitoria cuarta. *Aplicación normativa.*

No obstante lo previsto en la disposición derogatoria única, las ayudas concedidas con arreglo al Real Decreto 597/2016, de 5 de diciembre, para la aplicación de las medidas del programa de apoyo 2014-2018 al sector vitivinícola, o con arreglo al Real Decreto 5/2018, de 12 de enero, para la aplicación de las medidas del programa de apoyo 2019-2023 al sector vitivinícola español, y que se encuentren en ejecución o no hayan sido abonadas en el momento de la entrada en vigor de este real decreto, o que estén vinculadas al mantenimiento durante un

período determinado de las condiciones en función de las cuales se otorgaron, se regirán, respectivamente, por lo previsto en dichos Real Decreto 597/2016, de 5 de diciembre, o Real Decreto 5/2018, de 12 de enero, en función de la normativa con base en la que se aprobaran, salvo en lo dispuesto en la disposición transitoria tercera.»

Quince. El anexo VI queda redactado como sigue:

«ANEXO VI

Lista provisional de programas de promoción del vino en países terceros seleccionados por la comunidad autónoma

Ejercicio FEAGA	N.º de programa	Total puntos	NIF	Beneficiario	Tipo beneficiario	Presupuesto total ejercicio FEAGA XXX	Puntuación: Criterios priorización						
							1. Proponente				2. Programa		
							a	b	c	d	a	b	c

Programas pendientes de pago, presupuesto correspondiente relativo a ejercicios FEAGA anteriores:

Ejercicio FEAGA	N.º de programas pendientes de pago	Presupuesto pendiente de pago»

Dieciséis. La letra c) del anexo VIII queda redactada de la siguiente manera:

«c) Costes de personal autónomo. Deberán aportar copia del contrato que acredite la relación con la empresa, así como las facturas justificativas del gasto.

La suma de los apartados a, b y c (Costes de Personal), no podrá superar el 13% del total de los costes subvencionables de las acciones ejecutadas, por este motivo dichos gastos deberán figurar convenientemente desglosados en el presupuesto recapitulativo del programa que se presente. Este porcentaje podrá ser superado debido a situaciones de fuerza mayor, siempre que no se supere el importe aprobado y se aporten las pruebas documentales para su justificación.

El beneficiario deberá presentar justificantes que expongan los detalles del trabajo realmente efectuado en relación con la operación concreta o con cada medida acción subyacente, si procede. A efectos de la determinación de los costes de personal relacionados con la ejecución de una operación por parte del personal permanente del beneficiario, podrá calcularse la tarifa horaria aplicable dividiendo por 1.720 horas los últimos costes salariales anuales brutos documentados de los empleados concretos que hayan trabajado en la ejecución de la operación.»

Diecisiete. Se añade una nueva parte C al anexo XXIII:

«Parte C) Estimación pagos pendientes

Comunidad autónoma	Estimación pagos FEAGA año en curso		Estimación pagos FEAGA año siguiente
	Convocatoria "X"	Convocatoria "Y"	Convocatoria "Y"»

Disposición adicional única. *Condición suspensiva.*

La regulación prevista en el apartado siete del artículo segundo y en el apartado trece del artículo cuarto de este real decreto queda condicionada a la publicación del Reglamento Delegado de la Comisión que modifica, solo para el año 2020, el Reglamento Delegado de la Comisión (UE) 2017/891, respecto al sector de frutas y hortalizas y el Reglamento Delegado de la Comisión (UE) 2016/1149 respecto al sector del vino, en relación a la pandemia provocada por el COVID-19.

Disposición transitoria primera. *Aplicación retroactiva de las medidas de este real decreto.*

1. No obstante lo previsto en la disposición final segunda de este real decreto, lo dispuesto en el artículo primero y en el apartado 3 de la disposición adicional que incorpora el apartado seis del artículo segundo serán de aplicación desde el 15 de abril de 2020.
2. Las modificaciones introducidas en la medida de promoción en mercados de terceros países en el artículo cuarto se aplicarán a las solicitudes presentadas antes del 15 de enero de 2019 y siguientes.
3. Las modificaciones introducidas en la medida de inversiones en el artículo cuarto se aplicarán a las solicitudes presentadas antes del 1 de febrero de 2019 y siguientes.

Disposición transitoria segunda. *Aplicación retroactiva de las medidas de este real decreto en materia de reestructuración y reconversión de viñedos.*

1. A las solicitudes de ayuda a la reestructuración y reconversión de viñedos aprobadas con arreglo al Real Decreto 5/2018, de 12 de enero, y al Real Decreto 1363/2018, de 2 de noviembre, en su redacción originaria y en la dada por el Real Decreto 608/2019, de 25 de octubre, también les serán de aplicación las disposiciones establecidas en el artículo cuatro del presente real decreto.
2. Sin perjuicio de lo anterior, los beneficiarios de ayudas cuya ejecución y solicitud de pago estaba prevista en el ejercicio FEAGA 2020 y que, debido a la crisis sanitaria y al periodo de alarma establecido en el Real Decreto 463/2020, de 14 de marzo, por el COVID-19, precisen retrasar la ejecución y solicitud de pago al ejercicio 2021, deberán comunicar al órgano competente de la comunidad autónoma el cambio de ejercicio financiero de pago, para su conocimiento, debidamente justificado, y a más tardar antes de la fecha límite del 31 de julio para presentar la solicitud de pago de las operaciones en el ejercicio FEAGA 2020.
3. La fecha de comunicación de finalización y pago de operaciones para todas las comunidades autónomas, en aras del interés general y para el ejercicio 2020, será el 31 de julio.
4. La fecha de finalización del plazo de presentación de las solicitudes de ayuda para la restructuración y reconversión de viñedos en la convocatoria 2020, para todas las comunidades autónomas que hayan visto afectados sus plazos de convocatoria 2020 como consecuencia de la suspensión de plazos establecidos por el Real Decreto 463/2020, de 14 de marzo, será, en aras del interés general, el 15 de junio de 2020, salvo que la comunidad autónoma establezca una fecha anterior a esta.
5. En el caso de las comunidades autónomas que convoquen para 2020 ayudas a la restructuración y reconversión de viñedos una vez finalizado el periodo de alarma, la fecha de finalización del plazo de presentación de las solicitudes de ayuda para la convocatoria 2020 establecida en su correspondiente normativa, finalizará, en aras del interés general, como máximo el 15 de junio de 2020.
6. Excepcionalmente y debido a la situación originada por escenario actual de estado de alarma establecido en el Real Decreto 463/2020, de 14 de marzo, el plazo establecido de remisión por las comunidades autónomas de las necesidades de financiación a que se refiere el apartado 1 del artículo 33 para el año 2020, se amplía hasta al 30 de junio de 2020.

Disposición final primera. *Facultad de modificación.*

Se faculta al Ministro de Agricultura, Pesca y Alimentación para modificar el contenido de los apartados siete y ocho del artículo segundo, y en el apartado trece del artículo cuarto de este real decreto, para su adaptación a la normativa de la Unión Europea.

Disposición final segunda. *Entrada en vigor.*

El presente real decreto entrará en vigor el día siguiente al de su publicación en el «Boletín Oficial del Estado».

§ 209

Resolución de 6 de abril de 2020, de la Tesorería General de la Seguridad Social, por la que se modifican cuantías en materia de aplazamientos en el pago de deudas con la Seguridad Social, fijadas en la Resolución de 16 de julio de 2004, sobre determinación de funciones en materia de gestión recaudatoria de la Seguridad Social; y en el Reglamento General de Recaudación de la Seguridad Social, aprobado por el Real Decreto 1415/2004, de 11 de junio

Ministerio de Inclusión, Seguridad Social y Migraciones
«BOE» núm. 99, de 9 de abril de 2020
Última modificación: sin modificaciones
Referencia: BOE-A-2020-4380

La instrucción primera de la Resolución de 16 de julio de 2004, de la Tesorería General de la Seguridad Social, sobre determinación de funciones en materia de gestión recaudatoria de la Seguridad Social, fija la competencia de diversos órganos y unidades de dicho servicio común de la Seguridad Social para la concesión de aplazamientos en el pago de deudas con la Seguridad Social, tanto en función de la cuantía de la deuda aplazable como de otras circunstancias que en ella se indican.

Ante la situación de emergencia sanitaria provocada por el coronavirus COVID-19 y su incidencia en la liquidez de las empresas y de los trabajadores por cuenta propia o autónomos, que puede determinar un incremento en el número de solicitudes de dichos aplazamientos, se hace necesario elevar el umbral de las cuantías de las deudas aplazables fijadas en los párrafos A) y B) de la instrucción primera de la referida Resolución de 16 de julio de 2004 mediante la modificación de esta, lo que permitirá resolver con mayor rapidez y eficacia tales solicitudes y contribuirá, en cualquier caso, a la descentralización de la gestión en materia de aplazamientos en el pago de deudas con la Seguridad Social, optimizando así los recursos de la Tesorería General de la Seguridad Social.

Por otra parte, en el artículo 33.4.b) del Reglamento general de recaudación de la Seguridad Social, aprobado por el Real Decreto 1415/2004, de 11 de junio, se establece, como uno de los supuestos en que no resulta necesaria la constitución de garantías para asegurar el cumplimiento del aplazamiento en el pago de deudas con la Seguridad Social, que el total de la deuda aplazable sea igual o inferior a 30.000 € o que, siendo la deuda aplazable inferior a 90.000 €, se acuerde que se ingrese al menos un tercio de esta última antes de que hayan transcurrido diez días desde la notificación de la concesión y el resto en los dos años siguientes, permitiéndose al mismo tiempo que esas cantidades puedan ser modificadas mediante resolución del Director General de la Tesorería General de la Seguridad Social.

Las circunstancias antes indicadas sobre la emergencia sanitaria provocada por el coronavirus COVID-19 y su repercusión en la liquidez de las empresas y de los trabajadores

por cuenta propia o autónomos, junto a razones de gestión, aconsejan hacer uso de la habilitación otorgada a esta Dirección General en el citado artículo 33.4.b) del Reglamento general de recaudación de la Seguridad Social para elevar, asimismo, las cuantías de las deudas aplazables por debajo de las cuales no será exigible la constitución de garantías para asegurar los aplazamientos, con el fin de facilitar la concesión de estos.

En virtud de lo expuesto, esta Dirección General, de acuerdo con las atribuciones que tiene conferidas sobre la materia por los artículos 31.1 y 33.4.b) del Reglamento general de recaudación de la Seguridad Social, aprobado por el Real Decreto 1415/2004, de 11 de junio, dicta las siguientes instrucciones:

Primera. *Modificación de la Resolución de 16 de julio de 2004, de la Tesorería General de la Seguridad Social, sobre determinación de funciones en materia de gestión recaudatoria de la Seguridad Social.*

Los párrafos A) y B) de la instrucción primera de la Resolución de 16 de julio de 2004, de la Tesorería General de la Seguridad Social, sobre determinación de funciones en materia de gestión recaudatoria de la Seguridad Social, quedan redactados en los siguientes términos:

> «A) Serán competentes para la concesión de aplazamientos en el pago de las deudas con la Seguridad Social los órganos y unidades que a continuación se relacionan, en función de la cuantía de la deuda aplazable:
>
> 1. Hasta 150.000 €: Los Jefes de las Unidades de Recaudación Ejecutiva de la Seguridad Social y los Directores de las Administraciones de la Seguridad Social, con independencia del periodo de recaudación en que se encuentre la deuda.
> 2. De 150.001 a 300.000 €: Los Subdirectores Provinciales de Procedimientos Especiales o, en otro caso, los Subdirectores Provinciales de Recaudación Ejecutiva o de Gestión Recaudatoria, según determine el respectivo Director Provincial de la Tesorería General de la Seguridad Social.
> 3. De 300.001 a 1.000.000 €: Los Directores Provinciales de la Tesorería General de la Seguridad Social.
> 4. De 1.000.001 a 2.500.000 €: El Subdirector General de Procedimientos Ejecutivos y Especiales de Recaudación de la Tesorería General de la Seguridad Social.
> 5. Más de 2.500.000 €: El Director General de la Tesorería General de la Seguridad Social.
>
> B) Cuando se trate de recursos cuya gestión recaudatoria esté reservada a los órganos centrales de la Tesorería General de la Seguridad Social, serán competentes para la resolución del aplazamiento el Subdirector General de Procedimientos Ejecutivos y Especiales de Recaudación, si la cuantía no excede de 2.500.000 €, o el Director General de la Tesorería General de la Seguridad Social cuando la cuantía exceda de dicho importe.
>
> En los casos en que la deuda objeto de aplazamiento esté integrada tanto por recursos cuya gestión recaudatoria se halle reservada a los órganos centrales de la Tesorería General de la Seguridad Social como por recursos cuya gestión recaudatoria se lleve a cabo a través de sus Direcciones Provinciales, será competente para la adopción de la resolución que corresponda el Subdirector General de Procedimientos Ejecutivos y Especiales de Recaudación o el Director General de la Tesorería General, según la cuantía establecida en el párrafo anterior, a cuyo efecto se tendrá en cuenta el importe total de la deuda con independencia de los recursos que la constituyan.»

Segunda. *Modificación de las cuantías de las deudas aplazables exigidas en el artículo 33.4.b) del Reglamento general de recaudación de la Seguridad Social, aprobado por el Real Decreto 1415/2004, de 11 de junio.*

En el supuesto previsto en el artículo 33.4.b) del Reglamento general de recaudación de la Seguridad Social, aprobado por el Real Decreto 1415/2004, de 11 de junio, no será

necesaria la constitución de garantías para asegurar el cumplimiento del aplazamiento en el pago de deudas con la Seguridad Social cuando el total de la deuda aplazable sea igual o inferior a 150.000 € o cuando, siendo la deuda aplazable inferior a 250.000 €, se acuerde que se ingrese al menos un tercio de esta última antes de que hayan transcurrido diez días desde la notificación de la concesión y el resto en los dos años siguientes.

Tercera. *Entrada en vigor.*

Lo dispuesto en esta resolución entrará en vigor el día siguiente al de su publicación en el «Boletín Oficial del Estado».

§ 210

Orden HAC/566/2020, de 12 de junio, por la que se modifica la Orden HAC/998/2019, de 23 de septiembre, por la que se regula el cumplimiento de la obligación de llevanza de la contabilidad de los productos objeto de los Impuestos Especiales de Fabricación

Ministerio de Hacienda
«BOE» núm. 177, de 26 de junio de 2020
Última modificación: sin modificaciones
Referencia: BOE-A-2020-6744

Con motivo de la declaración por la Organización Mundial de la Salud del COVID-19 como pandemia internacional, el Gobierno de España ha venido adoptando de forma paulatina una serie de medidas de distinta naturaleza tendentes a paliar los graves efectos que la misma está produciendo en la sociedad española, entre otros, en el ámbito sanitario, de la seguridad, del transporte y la movilidad, de la economía y de la defensa.

Desde una perspectiva tributaria se han introducido determinadas medidas dirigidas a paliar los efectos derivados de la declaración del estado de alarma motivado por el COVID-19 y, en este sentido, se han aprobado el Real Decreto-ley 7/2020, de 12 de marzo, por el que se adoptan medidas urgentes para responder al impacto económico del COVID-19, cuyo artículo 14 establece el aplazamiento de deudas tributarias, el Real Decreto-ley 8/2020, de 17 de marzo, de medidas urgentes extraordinarias para hacer frente al impacto económico y social del COVID-19, que incorpora, entre otras medidas, la suspensión de determinados plazos en el ámbito tributario, el Real Decreto-ley 11/2020, de 31 de marzo, por el que se adoptan medidas urgentes complementarias en el ámbito social y económico para hacer frente al COVID-19, o el Real Decreto- ley 14/2020, de 14 de abril, por el que se extiende el plazo para la presentación e ingreso de determinadas declaraciones y autoliquidaciones tributarias.

No obstante, en el ámbito tributario se hace preciso continuar implantando medidas que permitan a los obligados tributarios el cumplimiento voluntario de sus obligaciones fiscales, teniendo en cuenta las limitaciones ocasionadas por el COVID-19 en la situación económica y social, las cuales dificultan o impiden en muchos casos tal cumplimiento.

En el ámbito de los Impuestos Especiales de Fabricación la declaración del estado de alarma, las limitaciones a la movilidad y la paralización de la actividad de determinados sectores y agentes económicos, supone, sin duda, una dificultad directa para el cumplimiento efectivo de la obligación de suministro, a través de la sede electrónica de la Agencia Estatal de Administración Tributaria, de los asientos contables, prevista en el artículo 50 del Reglamento de los Impuestos Especiales, aprobado por Real Decreto 1165/1995, en la redacción dada al mismo por el Real Decreto 1512/2018, de 28 de diciembre, por el que se modifican el Reglamento del Impuesto sobre el Valor Añadido, aprobado por el Real Decreto 1624/1992, de 29 de diciembre, el Reglamento por el que se regulan las obligaciones de facturación, aprobado por el Real Decreto 1619/2012, de 30 de

noviembre, el Reglamento General de las actuaciones y los procedimientos de gestión e inspección tributaria y de desarrollo de las normas comunes de los procedimientos de aplicación de los tributos, aprobado por el Real Decreto 1065/2007, de 27 de julio, y el Reglamento de los Impuestos Especiales, aprobado por el Real Decreto 1165/1995, de 7 de julio.

En este sentido, las restricciones implantadas a la movilidad y el cierre de determinadas actividades económicas por imposibilidad material de ejercicio de la misma de forma temporal han determinado que, en algunos supuestos, los establecimientos afectados por esta obligación carezcan de los medios materiales y humanos, propios o de terceros, necesarios para finalizar el diseño e implantación de los desarrollos y sistemas técnicos necesarios para garantizar el adecuado cumplimiento de la obligación de suministro de los asientos contables.

En otros casos las restricciones de movilidad impuestas en la actual situación pueden suponer un obstáculo para que empresas informáticas especializadas en el diseño de sistemas de software creados para dar cumplimiento a la obligación de suministro electrónico de asientos contables puedan finalizar los trabajos de implantación y ajuste de tales sistemas en los establecimientos afectados.

Conforme a lo establecido en la disposición final cuarta del Real Decreto 1512/2018, de 29 de diciembre, la obligación de suministro electrónico de los asientos contables por los establecimientos afectados por la normativa de los Impuestos Especiales, resulta exigible con efectos desde el 1 de enero de 2020.

No obstante, con el fin de facilitar la implantación de los sistemas técnicos e informáticos precisos para el cumplimiento de esta obligación, la disposición transitoria primera de la Orden HAC/998/2019, de 23 de septiembre, por la que se regula el cumplimiento de la obligación de llevanza de la contabilidad de los productos objeto de los Impuestos Especiales de Fabricación estableció un plazo especial ampliado para el cumplimiento de la obligación de suministro de asientos contables correspondientes al primer semestre de 2020, los cuales pueden ser objeto de suministro durante el periodo comprendido entre el 1 de julio y el 30 de septiembre de 2020. Esta posibilidad exige que quienes se acojan a este plazo ampliado de suministro continúen cumpliendo hasta el 30 de junio de 2020 las obligaciones contables previstas en el artículo 50 del Reglamento de los Impuestos Especiales conforme a la redacción de dicho artículo vigente a 31 de diciembre de 2019, así como realizando la presentación de la declaración de operaciones prevista en el apartado 5 del artículo 44 del citado Reglamento.

Por otra parte, el artículo 6 de la Orden HAC/998/2019, de 23 de septiembre, dispone que los titulares de los establecimientos obligados a la llevanza de su contabilidad a través de la sede electrónica de la Agencia Estatal de Administración Tributaria, que dispongan de un sistema contable en soporte informático en el que registren los movimientos, procesos y existencias de los productos objeto de los Impuestos Especiales y de las primeras materias necesarias para obtenerlos, podrán optar por la llevanza de la contabilidad y el suministro electrónico de los asientos contables a partir del mismo. Esta opción se deberá ejercer por vía electrónica, a través de la sede electrónica de la Agencia Estatal de Administración Tributaria con anterioridad al inicio del año natural en el que deba surtir efecto.

La situación actual, conforme a lo indicado anteriormente, justifica que se conceda a los establecimientos afectados por la normativa reguladora de los Impuestos Especiales una ampliación del plazo previsto para el suministro de los asientos contables, de forma que los obligados tributarios puedan desarrollar e implantar los sistemas técnicos necesarios cuya implantación se ha podido ver retrasada por motivo del COVID-19 y la declaración del estado de alarma.

No obstante, debe tenerse en cuenta que la obligación de suministro electrónico de los asientos contables por los establecimientos afectados por la normativa de los Impuestos Especiales, resulta exigible con efectos desde el 1 de enero de 2020, y que algunos operadores han venido realizando un esfuerzo a lo largo de estos meses para el desarrollo e implantación de los sistemas que faciliten el cumplimiento de la referida obligación a partir del segundo semestre de 2020. En estos supuestos puede resultar conveniente que aquellos operadores que estén en condiciones de empezar a realizar el suministro de sus asientos

contables puedan comenzar a efectuarlo desde el mes de junio de 2020, facilitando así la implantación gradual del sistema que garantice su adecuado funcionamiento.

Asimismo, la situación aconseja ampliar el plazo para el ejercicio de la opción prevista en el artículo 6 de la mencionada Orden HAC/998/2019, de forma que los obligados a realizar el suministro de los asientos contables que dispongan de un sistema contable interno, y se hayan acogido a la posibilidad de suministrar los asientos contables en el plazo ampliado previsto en la disposición transitoria primera de la citada orden, puedan ejercer la referida opción con efectos en el año 2020.

En consecuencia, procede modificar la Orden HAC/998/2019, de 23 de septiembre, por la que se regula el cumplimiento de la obligación de llevanza de la contabilidad de los productos objeto de los Impuestos Especiales de Fabricación para ampliar el plazo de suministro de los asientos contables correspondientes al año 2020 y posibilitar el ejercicio de la opción prevista en el artículo 6 de la citada orden.

La considerable ampliación del plazo de suministro de los asientos contables recogida en esta orden no puede menoscabar las facultades de control de la Administración, por lo que, teniendo en cuenta la gran flexibilidad otorgada a los obligados tributarios que se acojan al plazo ampliado para el cumplimiento de la obligación de suministro, resulta necesario mantener, durante el período transitorio, las obligaciones contables en vigor hasta 31 de diciembre de 2019, así como la obligación de presentar las declaraciones de operaciones.

Por lo que se refiere a la habilitación normativa, con carácter general, el artículo 98.4 de la Ley 58/2003, de 17 de diciembre, General Tributaria, atribuye competencias al Ministro de Hacienda para determinar los supuestos y condiciones en los que los obligados tributarios deberán presentar por medios telemáticos sus declaraciones, autoliquidaciones, comunicaciones, solicitudes y cualesquiera otros documentos con trascendencia tributaria. Por su parte, el artículo 50 del Reglamento de los Impuestos Especiales dispone que el cumplimiento de la obligación de llevanza de la contabilidad de los Impuestos Especiales se realizará mediante los libros contables, y con arreglo a los plazos y contenido que establezca el Ministro de Hacienda.

El ejercicio de la potestad reglamentaria desarrollada mediante esta orden se ajusta a los principios de buena regulación previstos en el artículo 129 de la Ley 39/2015, de 1 de octubre, del Procedimiento Administrativo Común de las Administraciones Públicas.

La habilitación al Ministro de Hacienda recogida en esta orden y en el Reglamento de los Impuestos Especiales debe entenderse realizada a la persona titular del Ministerio de Hacienda de acuerdo con la nueva estructura ministerial establecida por el Real Decreto 2/2020, de 12 de enero, por el que se reestructuran los Departamentos ministeriales.

En su virtud, dispongo:

Artículo único. *Modificación de la Orden HAC/998/2019, de 23 de septiembre, por la que se regula el cumplimiento de la obligación de llevanza de la contabilidad de los productos objeto de los Impuestos Especiales de Fabricación.*

La disposición transitoria primera de la Orden HAC/998/2019, de 23 de septiembre, queda redactada del siguiente modo:

> **«Disposición transitoria primera.** *Obligación de suministro de asientos contables correspondientes a 2020.*
>
> 1. Los establecimientos obligados a la llevanza de la contabilidad a través de la sede electrónica de la Agencia Estatal de Administración Tributaria podrán realizar el suministro de los asientos contables correspondientes al año 2020 durante el periodo comprendido entre el 1 de junio de 2020 y el 15 de enero de 2021.
>
> 2. Quienes se acojan a lo dispuesto en el apartado anterior deberán cumplir las obligaciones contables previstas en el artículo 50 del Reglamento de los Impuestos Especiales conforme a la redacción de dicho artículo vigente a 31 de diciembre de 2019, así como realizar la presentación de la declaración de operaciones prevista en el apartado 5 del artículo 44 del citado Reglamento hasta el 31 de diciembre de 2020, o hasta la finalización del período de liquidación en el que lleven íntegramente su contabilidad reglamentaria a través de la sede electrónica de la Agencia Estatal de Administración Tributaria, en caso de que esta fecha fuera anterior.

A estos efectos, se entenderá que llevan íntegramente su contabilidad reglamentaria a través de la sede electrónica de la Agencia Estatal de Administración Tributaria cuando hubiesen suministrado a través de la referida sede, la totalidad de los asientos contables correspondientes a los movimientos, operaciones y procesos realizados desde el 1 de enero de 2020.

3. Los establecimientos obligados a la llevanza de la contabilidad a través de la sede electrónica de la Agencia Estatal de Administración Tributaria que se acojan a lo dispuesto en el apartado 1 anterior, podrán ejercer la opción prevista en el artículo 6 de esta orden hasta el 30 de septiembre de 2020.»

Disposición final única. *Entrada en vigor.*

La presente orden entrará en vigor el día siguiente al de su publicación en el «Boletín Oficial del Estado».

§ 211

Real Decreto-ley 24/2020, de 26 de junio, de medidas sociales de reactivación del empleo y protección del trabajo autónomo y de competitividad del sector industrial

Jefatura del Estado
«BOE» núm. 178, de 27 de junio de 2020
Última modificación: 30 de septiembre de 2020
Referencia: BOE-A-2020-6838

EXPOSICIÓN DE MOTIVOS

I

El Acuerdo Social en Defensa del Empleo (I ASDE), alcanzado entre los agentes sociales y el Gobierno el día 8 de mayo de 2020, día del primer centenario del Ministerio de Trabajo, que se convirtió en el Real Decreto-ley 18/2020, de 12 de mayo, de medidas sociales en defensa del empleo, expresó el objetivo de facilitar la transición de una situación de repliegue e hibernación a una situación de restablecimiento gradual y paulatino diferenciado por sectores, colectivos y zonas geográficas.

En efecto, toda la normativa adoptada por causa del COVID-19, cuyo pilar o eje fundamental está constituido por las medidas de flexibilidad interna, de carácter coyuntural, ha tenido por objetivo estabilizar el empleo, evitar la destrucción de puestos de trabajo y sostener el tejido productivo, a través además de una flexibilización de los mecanismos precisos, evitando cargas adicionales innecesarias. Todo ello acompasado con la capacidad de respuesta ante las medidas preventivas necesarias y las decisiones que en materia sanitaria fuesen acordadas por las autoridades competentes.

La situación de emergencia sanitaria causada por el COVID-19 está produciendo aún efectos para las empresas y el empleo, que exigen mantener las medidas extraordinarias previstas en el Real Decreto-ley 8/2020, de 17 de marzo, de medidas urgentes extraordinarias para hacer frente al impacto económico y social del COVID-19, y en el Real Decreto-ley 18/2020, de 12 de mayo, de medidas sociales en defensa del empleo, en tanto las causas referidas en dichas disposiciones impiden la recuperación íntegra de la actividad de las mismas, y las medidas excepcionales vinculadas a las mismas en materia de protección por desempleo y cotizaciones a la Seguridad Social.

El título I del presente real decreto-ley es el resultado de un acuerdo del diálogo social, el II Acuerdo en Defensa del Empleo (II ASDE), alcanzado entre los Ministerios de Trabajo y Economía social, y de Inclusión, Seguridad Social y Migraciones y las organizaciones empresariales y sindicales más representativas de nuestro país, la Confederación Española de Organizaciones Empresariales (CEOE), la Confederación Española de la Pequeña y Mediana Empresa (CEPYME), Comisiones Obreras (CC.OO.) y la Unión General de

Trabajadores (UGT), cuyo objetivo es, precisamente, modular las medidas extraordinarias y excepcionales previstas en el Real Decreto-ley 8/2020, de 17 de marzo, y en el I ASDE, cuya vigencia termina el día 30 de junio de 2020, prorrogando su espíritu pero adaptándolas al momento actual. Sus fundamentos son la persistencia de los efectos de la crisis sanitaria en el funcionamiento regular de las empresas y su capacidad de prestación íntegra de servicios, el carácter no homogéneo de dicha recuperación y la posibilidad de que puedan restablecerse, con un alcance limitado, ciertas restricciones de actividad por razones sanitarias.

En relación con las medidas de carácter laboral, se mantienen los expedientes basados en el artículo 22 del Real Decreto-ley 8/2020, de 17 de marzo, que hayan sido solicitados antes de la entrada en vigor y, como máximo, hasta el 30 de septiembre de 2020.

Estas empresas y entidades deberán proceder a reincorporar a las personas trabajadoras afectadas por medidas de regulación temporal de empleo, en la medida necesaria para el desarrollo de su actividad, primando los ajustes en términos de reducción de jornada tal y como se establece en el artículo 1.2 del Real Decreto-ley 18/2020, de 12 de mayo, manteniéndose idénticas obligaciones que las previstas en el Real Decreto-ley 18/2020, de 12 de mayo, en relación con las comunicaciones de carácter expreso, total y definitivo a la autoridad laboral de la renuncia a las medidas de suspensión o reducción de jornada.

Asimismo, y derivado de lo anterior, no podrán realizarse horas extraordinarias, establecerse nuevas externalizaciones de la actividad, ni concertarse nuevas contrataciones, sean directas o indirectas, durante la aplicación de los expedientes de regulación temporal de empleo a los que se refiere este artículo.

Prohibición que podrá ser exceptuada en el supuesto en que las personas reguladas y que prestan servicios en el centro de trabajo afectado por las anteriores, no puedan, por formación, capacitación u otras razones objetivas y justificadas, desarrollar las funciones encomendadas a aquellas, previa información al respecto por parte de la empresa a la representación legal de las personas trabajadoras.

Por su parte, los expedientes tramitados conforme al artículo 23 del Real Decreto-ley 8/2020, de 17 de marzo, se mantienen en los términos de la comunicación final y por el plazo establecido en la misma. A los nuevos procedimientos de regulación temporal de empleo basados en causas económicas, técnicas, organizativas y de producción vinculadas con el COVID-19 les será de aplicación el mencionado artículo 23, con las especialidades recogidas en el artículo 2 del I ASDE, de 12 de mayo, sobre el inicio de su tramitación y sobre los efectos retroactivos, cuando vengan precedidos de expedientes basados en la fuerza mayor prevista en el artículo 22 del Real Decreto-ley 8/2020, de 17 de marzo.

El artículo 3, relativo a las medidas extraordinarias en materia de protección por desempleo, tiene en cuenta el carácter heterogéneo de la incidencia y la capacidad de recuperación en los diversos sectores económicos, por lo que se considera necesario prorrogar, hasta el 30 de septiembre, las medidas de protección asociadas a los expedientes de regulación temporal de empleo en los casos que se derivan del impacto del COVID-19 y que fueron inicialmente reguladas en el artículo 25 del Real Decreto-ley 8/2020, de 17 de marzo. Se extienden además las especiales medidas de protección por desempleo a las personas que sean afectadas por los nuevos expedientes que se tramiten en caso de rebrote, a los que se refiere la disposición adicional primera.

Se recuerda en esta regulación la prórroga efectuada en el I ASDE, en este caso hasta el 31 de diciembre de 2020, de las medidas extraordinarias en materia de protección por desempleo para las personas trabajadoras con contrato fijo discontinuo, fundamentada en su extensión por las peculiaridades de este colectivo.

Asimismo, se introducen las medidas necesarias para reducir las cargas administrativas de las empresas, el impacto en la gestión de la entidad gestora y facilitar la tramitación de las prestaciones.

Al igual que se hizo en los Reales Decretos-leyes 8/2020, de 17 de marzo, y 18/2020, de 12 de mayo, en el artículo 4 se contempla, como medida extraordinaria en materia de cotización vinculada a los expedientes de regulación temporal de empleo por causa de fuerza mayor a que se refiere el artículo 22 del primero de dichos textos legales, la exención del pago de la aportación empresarial a la cotización a la Seguridad Social y por conceptos

de recaudación conjunta distinguiendo, a los efectos del porcentaje de exención aplicable, entre las personas trabajadoras que hayan reiniciado su actividad y aquellas otras que continúen con sus actividades suspendidas y de los periodos y porcentajes de jornada afectados por la suspensión.

La misma exención se aplicará, conforme al citado artículo 4 y a partir de la entrada en vigor de este real decreto-ley, a los expedientes de regulación temporal de empleo por causas económicas, técnicas, organizativas y de producción a que se refiere el artículo 23 del Real Decreto-ley 8/2020, de 17 de marzo, tanto a los anteriores a dicha entrada en vigor como a aquellos iniciados tras la finalización de expedientes basados en la causa prevista en el artículo 22 de dicho real decreto-ley.

El objetivo, por tanto, es continuar facilitando una transición adecuada que posibilite la recuperación gradual de la actividad empresarial y que se desarrolle de forma acompasada con la recuperación de la actividad económica general, contando, para ello, con el estímulo necesario.

Además, se recogen una serie de disposiciones adicionales que forman parte del contenido integrado en este real decreto-ley en virtud del II ASDE.

La disposición adicional primera recoge las medidas de transición y acompañamiento que se han entendido necesarias para determinadas empresas y entidades que, por características geográficas o sectoriales, o ante situaciones extraordinarias, necesitan de una especial atención y protección. En este sentido, se incrementa el beneficio de cotización para las empresas y entidades que, a 30 de junio de 2020, continúan en situación de fuerza mayor total, así como para las empresas y entidades que soliciten un expediente de regulación temporal de empleo ante la imposibilidad de desarrollar su actividad con motivo de la adopción de nuevas restricciones o medidas de contención como consecuencia de un eventual agravamiento de la pandemia provocada por la COVID-19. En este último supuesto, cuando las citadas empresas y entidades reinicien su actividad y estuvieran aplicando un expediente de regulación temporal de empleo de los regulados en este real decreto-ley, serán de aplicación las exenciones reguladas en el artículo 4.1 de este real decreto-ley.

En cuanto a la disposición adicional segunda, extiende el beneficio relativo a considerar como cotizado el tiempo de duración del expediente de regulación temporal de empleo por las causas de los artículos 22 y 23 del Real Decreto-ley 8/2020, de 17 de marzo, a los trabajadores incluidos en los expedientes de regulación temporal de empleo cuando no tengan derecho a la prestación por desempleo, tales como, por ejemplo, los asimilados a trabajadores por cuenta ajena a los que se refiere la letra c) del apartado 2 del artículo 136 del texto refundido de la Ley General de la Seguridad Social aprobado por el Real Decreto Legislativo 8/2015, de 30 de octubre, considerándoles a estos efectos en situación asimilada a la de alta.

La base de cotización para futuras prestaciones será la determinada por el promedio de las bases de cotización de los seis meses inmediatamente anteriores al inicio de dichas situaciones.

El resto de las disposiciones adicionales integradas en virtud del II ASDE, la tercera, cuarta y quinta, establecen el marco del diálogo social como pieza fundamental para la reconstrucción y el fortalecimiento del mercado de trabajo, con el objetivo de conseguir una recuperación eficiente, pero también justa, equitativa, inclusiva y con vocación de futuro.

II

Los poderes públicos adoptaron, por otro lado, otras medidas de protección para paliar las consecuencias de la crisis sanitaria, dirigidas al conjunto de la sociedad (señaladamente, el ingreso mínimo vital) y, en particular, a las empresas y sus trabajadores.

En este sentido, el título II establece medidas para la protección de los trabajadores autónomos que tienen por objeto aliviar, en el ámbito de la Seguridad Social, de forma progresiva, la carga que el inicio o continuación de la actividad una vez levantado el estado de alarma debe asumir y que tiene sus consecuencias en la economía familiar.

Por ello, se prevé una exención progresivamente descendente en la obligación de cotizar durante los tres primeros meses siguientes al levantamiento del estado de alarma para aquellos trabajadores que estuvieran percibiendo a 30 de junio la prestación por cese de actividad recogida en el artículo 17 del Real Decreto-ley 8/2020, de 17 de marzo, de medidas

urgentes extraordinarias para hacer frente al impacto económico y social del COVID-19, que alcanza el 100 % en el mes de julio, el 50 % en agosto y el 25 % en el mes de septiembre.

Además se prevé la posibilidad de compatibilizar la prestación de cese de actividad prevista en la Ley General de la Seguridad Social con el trabajo por cuenta propia siempre que se cumpla con unos requisitos, medida que está destinada a garantizar unos ingresos que ayuden al trabajador autónomo a mantener la actividad.

Por último se contempla, desde el ámbito de la Seguridad Social, una prestación extraordinaria de cese de actividad cuyos destinatarios serán los trabajadores de temporada que como consecuencia de las especiales circunstancias que la pandemia ha provocado se han visto imposibilitados para el inicio o el desarrollo ordinario de su actividad.

La disposición adicional sexta, integrada entre las medidas de protección del trabajo autónomo, crea una comisión de seguimiento de las medidas de apoyo para la recuperación de la actividad de los trabajadores autónomos en el ámbito de la Seguridad Social, que estará integrada por las personas al efecto designadas por el Ministerio de Inclusión, Seguridad Social y Migraciones, así como por la Asociación de Trabajadores Autónomos (ATA), la Unión de Profesionales y Trabajadores Autónomos (UPTA) y la Unión de Asociaciones de Trabajadores Autónomos y Emprendedores (UATAE).

Respecto del supuesto habilitante de extraordinaria y urgente necesidad establecido en el artículo 86.1 CE, el contenido del real decreto-ley se fundamenta en motivos objetivos, de oportunidad política y extraordinaria urgencia que requieren su aprobación inmediata, entre otros la situación grave y excepcional que persiste como consecuencia de la situación de crisis sanitaria provocada por el COVID-19, lo que hace indispensable dar una respuesta adecuada a las necesidades que se plantean en el ámbito laboral y la pérdida de vigencia el día 30 de junio de las medidas anteriores.

III

El Real Decreto-ley 20/2018, de 7 de diciembre, de medidas urgentes para el impulso de la competitividad económica en el sector de la industria y el comercio en España, introdujo la figura del consumidor electrointensivo, referido a compañías cuyos costes incluían un elevado uso de la electricidad para los que, a las medidas de compensación de costes indirectos y otras enunciadas en el Real Decreto-ley 20/2018, de 7 de diciembre, se añadía la posibilidad de establecer otros mecanismos de apoyo, medidas o ayudas, siempre dentro de la normativa de la Unión Europea sobre ayudas de Estado.

En este contexto, los mercados energéticos y, en particular el de la electricidad, están cada vez más condicionados por la necesidad de implementar acuerdos de suministro a medio y largo plazo que les doten de seguridad, previsión y estabilidad, para lo cual es necesario obtener garantías y coberturas que acompañen a los mismos y se mantengan a lo largo de su vigencia. Este instrumento opera a favor de la capacidad de obtener financiación y de la competitividad de productores de energía eléctrica y de consumidores electrointensivos, a la vez que incentiva una mayor inversión y desarrollo industrial, facilitando además la retención de su localización.

Sin embargo, el mercado no proporciona hoy esa facilidad, ni desde la perspectiva del mercado a plazo, ni desde el bancario o asegurador. Existe, por tanto, un fallo de mercado por la incertidumbre que genera la falta de cobertura por el mercado de los riesgos de operaciones de compra de energía a medio y largo plazo, lo cual justifica una intervención y apoyo del sector público, ya que existen claras externalidades positivas.

Por ello, en el título III de este real decreto-ley, se articula la cobertura de estos riesgos por cuenta del Estado como un instrumento de política económica y de protección de la competitividad de la industria española electrointensiva, implantando medidas que faciliten el acceso a los mercados energéticos de compra de electricidad a medio y largo plazo en condiciones de plazo, cobertura y precio dentro de un marco homogéneo con otros países del entorno europeo.

Así, en el título III de este real decreto-ley, se crea el Fondo Español de Reserva para Garantías de Entidades Electrointensivas (en adelante, FERGEI), para la cobertura por cuenta del Estado de los riesgos derivados de operaciones de compraventa a medio y largo plazo del suministro de energía eléctrica entre consumidores de energía eléctrica que tengan la condición de consumidores electrointensivos, y los distintos oferentes de energía eléctrica

en el mercado de producción, promoviendo el desarrollo de fuentes de energía renovables, con el fin de otorgar mayor seguridad y certidumbre a estos contratos y favorecer la inversión de los intervinientes. La gestión y administración del FERGEI se atribuye al Consorcio de Compensación de Seguros (en adelante Consorcio).

El Estado gestionará la referida cobertura de riesgos de incumplimiento de los consumidores electrointensivos por medio de un Agente Gestor, designándose a estos efectos a CESCE, dada su experiencia, en la gestión de avales y garantías a plazos dilatados como resultado de su práctica en la política de apoyo a la internacionalización.

Por su parte las disposiciones adicionales séptima a décima regulan aquellas cuestiones necesarias para la puesta en marcha del citado fondo, tales como la dotación presupuestaria inicial, el plazo de suscripción de los convenios necesarios y el plazo para que CESCE, inicie su actividad para gestionar como asegurador o como garante, en nombre propio y por cuenta del Estado, la cobertura de los riesgos en el marco de los contratos que suscriban los consumidores electrointensivos para la adquisición a medio y largo plazo de energía.

En cuanto a la disposición adicional undécima, esta responde las condiciones de lejanía e insularidad y las limitaciones estructurales permanentes, que le confieren a Canarias la condición de región ultraperiférica de la Unión Europea, así como a la relevante incidencia en la generación de empleo del sector turístico y de las actividades empresariales vinculadas.

IV

Las disposiciones finales segunda, cuarta y quinta dan cumplimiento al mandato de transposición de la Directiva (UE) 2017/159 del Consejo, de 19 de diciembre de 2016, por la que se aplica el Acuerdo relativo a la aplicación del Convenio sobre el trabajo en la pesca de 2007 de la Organización Internacional del Trabajo, celebrado el 21 de mayo de 2012 entre la Confederación General de Cooperativas Agrarias de la Unión Europea (Cogeca), la Federación Europea de Trabajadores del Transporte (ETF) y la Asociación de las Organizaciones Nacionales de Empresas Pesqueras de la Unión Europea (Europêche), Directiva que establecía como fecha límite de transposición a nuestro ordenamiento jurídico el 15 de noviembre de 2019.

No obstante, la actividad desarrollada, al haber pasado la fecha prevista en el artículo 4 de la Directiva (UE) 2017/159 para dar cumplimiento a lo establecido en esa Directiva (15 de noviembre de 2019), la Comisión Europea ha puesto en marcha un mecanismo de control mediante la remisión de carta de emplazamiento de fecha 23 de enero de 2020, por falta de comunicación de las medidas nacionales de transposición.

Los artículos incluidos en este real decreto-ley suponen la transposición parcial de aquella que deberá completarse con una norma de rango reglamentario en donde se incluirán el resto de las condiciones para la mejora de las condiciones laborales en el sector pesquero.

De un lado, la plena incorporación de la Directiva 2017/159 al ordenamiento jurídico español exige la modificación del artículo 8 del Estatuto de los Trabajadores, para exigir la forma escrita a todos los contratos de trabajo de los pescadores siempre y en todo caso.

De otro, se estima necesario y proporcionado introducir la exigencia de que los armadores de buques pesqueros que enarbolen pabellón español y entren en un puerto extranjero suscriban un seguro obligatorio o garantía financiera equivalente a fin garantizar el derecho de los pescadores enrolados a la repatriación a su país de residencia.

Lo anterior supondrá, además, alinear a nuestro país con los Estados miembros de la Unión Europea, para los que actualmente el Convenio 188 OIT sobre el trabajo en la pesca está en vigor. La mayor parte de ellos son países de tradición pesquera, a cuyos caladeros acude la flota pesquera española.

La disposición final primera por su parte modifica el artículo 29.1 a) de la 23/2015, de 21 de julio, Ordenadora del Sistema de la Inspección de Trabajo y Seguridad Social, con el fin de suprimir la atribución legal de la Presidencia del Consejo Rector del Organismo Estatal Inspección de Trabajo y Seguridad Social a la persona titular de la Subsecretaría del Ministerio de Trabajo y Economía Social. En primer lugar, porque con el cambio de la estructura del Gobierno, el organismo autónomo se adscribe al Ministerio a través de la Secretaría de Estado de Empleo y Economía Social, y no a través de la Subsecretaría; en

segundo lugar, porque la determinación de quién haya de ejercer la Vicepresidencia del Consejo Rector debe relegarse al ámbito reglamentario y no establecerse en una norma de rango legal.

La disposición final sexta regula la habilitación para que el gobierno y sus miembros puedan dictar las medidas necesarias para el desarrollo reglamentario del real decreto-ley.

V

En cuanto al FERGEI es preciso tener en cuenta que en los procesos productivos que desarrollan los consumidores electrointensivos, un gran porcentaje del coste de producción proviene de la factura eléctrica. Esta industria compite en mercados globales, por lo que el coste local que tengan las condiciones de suministro eléctrico juega un papel fundamental a la hora de determinar su competitividad frente a sus competidores europeos y del resto del mundo. En España los precios de la factura eléctrica para la industria y, en particular, para las industrias electrointensivas colocan a estas industrias en una situación que afecta gravemente a su competitividad y en clara desventaja, aspectos que singular y necesariamente deben ser abordados desde la política pública. Actualmente se encuentra en avanzado estado de tramitación el proyecto reglamentario de Estatuto de Consumidores Electrointensivos, tramitación que fue declarada urgente por Acuerdo de Consejo de Ministros de 22 de febrero de 2019. En dicho Estatuto se contempla la creación de un mecanismo que permita la cobertura por cuenta del Estado de los riesgos derivados de la suscripción de acuerdos de suministro a medio y largo plazo de energía eléctrica producida por instalaciones de generación de energía eléctrica, y en particular, aquella procedente de instalaciones de generación renovable y consumidores electrointensivos

Para que estas coberturas por cuenta del Estado puedan proporcionarse es imprescindible la previa creación, con carácter urgente, por tanto, del Fondo Español de Reserva para Garantías de Entidades Electrointensivas y la atribución como Agente Gestor a la Compañía Española de Seguros de Crédito a la Exportación S.A., Compañía de Seguros y Reaseguros S.M.E. (CESCE). Procede subrayar que el instrumento que se aprueba conforma junto al citado Real Decreto-ley 20/2018, de 7 de diciembre, y el Estatuto de Consumidores Electrointensivos un todo, una política pública destinada a cumplir unos objetivos bien definidos por el Gobierno y cuya materialización requieren de una extraordinaria y urgente implementación y de su impulso en este momento, máxime tras la paralización económica que ha supuesto atender a la urgencia sanitaria generada por la pandemia del COVID-19. En este sentido, el real decreto-ley constituye un instrumento constitucionalmente lícito, siempre que, tal como reiteradamente ha exigido nuestro Tribunal Constitucional (Sentencias 6/1983, de 4 de febrero, F. 5; 11/2002, de 17 de enero, F. 4; 137/2003, de 3 de julio, F. 3, y 189/2005, de 7 julio, F. 3; 68/2007, F. 10, y 137/2011, F. 7) el fin que justifica la legislación de urgencia sea subvenir a una situación concreta, dentro de los objetivos gubernamentales, que por razones difíciles de prever requieren una acción normativa inmediata en un plazo más breve que el requerido por la vía normal o por el procedimiento de urgencia para la tramitación parlamentaria de las leyes, máxime cuando la determinación de dicho procedimiento no depende del Gobierno.

La creación del FERGEI, tal y como prevé el artículo 137 de la Ley 40/2015, de 1 de octubre, de Régimen Jurídico del Sector Público, debe efectuarse por ley. Asimismo, la atribución que se confiere a CESCE debe efectuarse en una norma con rango de ley, toda vez que la cobertura de riesgos por cuenta del Estado está regulada mediante la Ley 8/2014, de 22 de abril, sobre cobertura por cuenta del Estado de los riesgos de la internacionalización de la economía española. Con ello se cumple, igualmente, el requisito establecido por la jurisprudencia constitucional que exige que el Real Decreto-ley afecte a una materia sometida a una reserva formal o material de ley.

VI

En definitiva, la extraordinaria y urgente necesidad de aprobar el presente real decreto-ley se inscribe en el juicio político o de oportunidad que corresponde al Gobierno (SSTC 61/2018, de 7 de junio, FJ 4; 142/2014, de 11 de septiembre, FJ 3) y esta decisión, sin duda, supone una ordenación de prioridades políticas de actuación (STC, de 30 de enero de 2019,

Recurso de Inconstitucionalidad núm. 2208-2019), centradas en dar una respuesta adecuada que permita restablecer el funcionamiento normal de la actividad económica y productiva de las empresas, la necesaria seguridad jurídica y la protección de los colectivos que pudieran resultar vulnerables ante la concurrencia de la situación descrita y que se definen por su condición extraordinaria y urgente.

En cuanto a las disposiciones finales el presupuesto habilitante de extraordinaria y urgente necesidad prevista en el artículo 86 de la Constitución Española para la utilización del instrumento normativo del real decreto-ley se justifica en que la transposición de dicha Directiva (UE) 2017/159 del Consejo, de 19 de diciembre de 2016, vencía el 15 de noviembre de 2019, por lo que es preciso evitar, de este modo, posibles consecuencias que se puedan derivar del incumplimiento del antedicho plazo. Adicionalmente a lo anterior, la ausencia de transposición de la referida Directiva de forma inmediata afectaría notablemente a la seguridad jurídica y a los derechos de los pescadores, en la medida en que derechos reconocidos a los mismos en la norma europea podrían ser invocados, pero no sería posible dar una adecuada respuesta por parte de España, al carecer de regulación específica al respecto.

Ante la gravedad de las consecuencias de seguir acumulando retraso en la incorporación al ordenamiento jurídico español de la Directiva, resulta imprescindible acudir a la aprobación de un real decreto-ley para proceder a su transposición urgente, a efectos de evitar recursos por incumplimiento y la correspondiente imposición de sanciones económicas a España.

En relación con la disposición final primera es necesario adaptar el Consejo Rector del Organismo Estatal Inspección de Trabajo y Seguridad Social a su actual adscripción, en un momento en el que las funciones de la Inspección de Trabajo y Seguridad Social resultan fundamentales, dado el despliegue de medidas de alto impacto económico que han incidido en el ámbito laboral y que requieren un adecuado e inmediato seguimiento y control.

Todas las razones expuestas justifican amplia y razonadamente la adopción de la presente norma (SSTC 29/1982, de 31 de mayo, FJ 3; 111/1983, de 2 de diciembre, FJ 5; 182/1997, de 20 de octubre, FJ 3)., existiendo la necesaria conexión entre la situación de urgencia expuesta y la medida concreta adoptada para subvenir a ella.

VII

Este real decreto-ley cumple con los principios de buena regulación exigibles conforme al artículo 129 de la Ley 39/2015, de 1 de octubre, del Procedimiento Administrativo Común de las Administraciones Públicas. Así, responde a la necesidad de minimizar el riesgo de un impacto incontrolado e irreversible de la situación de emergencia extraordinaria provocada por el COVID-19 tanto en la actividad económica, como en el empleo y en los recursos disponibles por las personas trabajadoras, evitándose así situaciones de vulnerabilidad y desprotección

Es eficaz y proporcional, ya que regula los aspectos imprescindibles para conseguir su objetivo, limitando sus efectos a la concurrencia de la situación temporal y extraordinaria descrita. Cumple también con el principio de transparencia, ya que identifica claramente su propósito y se ofrece una explicación, sin que se hayan realizado los trámites de participación pública que se establecen en el artículo 26 de la Ley 50/1997, al amparo de la excepción que, para los reales decretos-leyes, regula el apartado 11 del aludido precepto.

Finalmente, es coherente con el resto del ordenamiento jurídico nacional y cumple con el principio de eficiencia, dado que su aplicación no impone cargas administrativas innecesarias o accesorias.

Los títulos competenciales prevalentes del presente real decreto-ley son el artículo 149.1.7.ª y el artículo 149.1.17.ª de la Constitución Española, que atribuye al Estado la competencia exclusiva en materia de legislación laboral, sin perjuicio de su ejecución por parte de las Comunidades Autónomas, así como en materia de legislación básica y régimen económico de la Seguridad Social, sin perjuicio de la ejecución de sus servicios por las Comunidades Autónomas, si bien la disposición final relativa a la incorporación de la Directiva (UE) 2017/159 del Consejo, de 19 de diciembre de 2016, en lo que se refiere a la repatriación de los pescadores, se ampara en la competencia de mases en materia de seguros del artículo 149.1.11.ª de la Constitución.

Por otra parte, la creación del FERGEI se dicta al amparo de las competencias atribuidas al Estado en materia de bases y coordinación de la planificación general de la actividad económica, de acuerdo con lo establecido en el artículo 149.1.13.ª de la Constitución, al ser la actividad industrial una parte de la actividad económica, en la que el Estado tiene competencia exclusiva para determinar las bases y la coordinación referente a toda clase de industrias. Asimismo, se ampara en el título competencial otorgado al Estado en el artículo 149.1.25.ª de la Constitución Española, que atribuye al Estado competencia exclusiva para establecer las bases del régimen minero y energético.

En su virtud, haciendo uso de la autorización contenida en el artículo 86 de la Constitución Española, a propuesta de la Ministra de Trabajo y Economía Social y del Ministro de Inclusión, Seguridad Social y Migraciones, y de la Ministra de Industria, Comercio y Turismo, y previa deliberación del Consejo de Ministros en su reunión del día 26 de junio de 2020,

DISPONGO:

TÍTULO I

II Acuerdo Social en Defensa del Empleo: Medidas sociales de reactivación del empleo

Artículo 1. *Expedientes de regulación temporal de empleo basados en las causas recogidas en el artículo 22 del Real Decreto-ley 8/2020, de 17 de marzo, de medidas urgentes extraordinarias para hacer frente al impacto económico y social del COVID-19.*

1. A partir de la entrada en vigor del presente real decreto-ley, únicamente resultarán aplicables los expedientes de regulación temporal de empleo basados en el artículo 22 del Real Decreto-ley 8/2020, de 17 de marzo, que hayan sido solicitados antes de la entrada en vigor de este y, como máximo, hasta el 30 de septiembre de 2020.

Las empresas y entidades afectadas por estos expedientes deberán reincorporar a las personas trabajadoras afectadas por medidas de regulación temporal de empleo, en la medida necesaria para el desarrollo de su actividad, primando los ajustes en términos de reducción de jornada.

2. Las empresas y entidades a las que se refiere este artículo deberán comunicar a la autoridad laboral la renuncia total, en su caso, al expediente de regulación temporal de empleo autorizado, en el plazo de 15 días desde la fecha de efectos de aquella.

Sin perjuicio de lo anterior, la renuncia por parte de estas empresas y entidades a los expedientes de regulación temporal de empleo o, en su caso, la suspensión o regularización del pago de las prestaciones que deriven de su modificación, se efectuará previa comunicación de estas al Servicio Público de Empleo Estatal de las variaciones en los datos contenidos en la solicitud colectiva inicial de acceso a la protección por desempleo.

En todo caso, estas empresas y entidades deberán comunicar al Servicio Público de Empleo Estatal aquellas variaciones que se refieran a la finalización de la aplicación de la medida respecto a la totalidad o a una parte de las personas afectadas, bien en el número de estas o bien en el porcentaje de actividad parcial de su jornada individual, cuando la flexibilización de las medidas de restricción que afectan a la actividad de la empresa permita la reincorporación al trabajo efectivo de aquellas.

3. No podrán realizarse horas extraordinarias, establecerse nuevas externalizaciones de la actividad ni concertarse nuevas contrataciones, sean directas o indirectas, durante la aplicación de los expedientes de regulación temporal de empleo a los que se refiere este artículo.

Esta prohibición podrá ser exceptuada en el supuesto en que las personas reguladas y que prestan servicios en el centro de trabajo afectado por las nuevas contrataciones, directas o indirectas, o externalizaciones, no puedan, por formación, capacitación u otras razones objetivas y justificadas, desarrollar las funciones encomendadas a aquellas, previa información al respecto por parte de la empresa a la representación legal de las personas trabajadoras.

Estas acciones podrán constituir infracciones de la empresa afectada, en virtud de expediente incoado al efecto, en su caso, por la Inspección de Trabajo y Seguridad Social.

Artículo 2. *Procedimientos de suspensión y reducción de jornada por causas económicas, técnicas, organizativas y de producción.*

1. A los procedimientos de regulación temporal de empleo basados en causas económicas, técnicas, organizativas y de producción derivadas del COVID-19 iniciados tras la entrada en vigor del presente real decreto-ley y hasta el 30 de septiembre de 2020, les resultará de aplicación el artículo 23 del Real Decreto-ley 8/2020, de 17 de marzo, con las especialidades recogidas en este precepto.

2. La tramitación de estos expedientes podrá iniciarse mientras esté vigente un expediente de regulación temporal de empleo de los referidos en el artículo 1.

3. Cuando el expediente de regulación temporal de empleo por causas económicas, técnicas, organizativas o de producción se inicie tras la finalización de un expediente temporal de regulación de empleo basado en la causa prevista en el artículo 22 del Real Decreto-ley 8/2020, de 17 de marzo, la fecha de efectos de aquel se retrotraerá a la fecha de finalización de este.

4. Los expedientes de regulación temporal de empleo vigentes a la fecha de entrada en vigor del presente real decreto-ley seguirán siendo aplicables en los términos previstos en la comunicación final de la empresa y hasta el término referido en la misma.

5. No podrán realizarse horas extraordinarias, establecerse nuevas externalizaciones de la actividad ni concertarse nuevas contrataciones, sean directas o indirectas, durante la aplicación de los expedientes de regulación temporal de empleo a los que se refiere este artículo.

Esta prohibición podrá ser exceptuada en el supuesto en que las personas reguladas y que prestan servicios en el centro de trabajo afectado por las nuevas contrataciones, directas o indirectas, o externalizaciones, no puedan, por formación, capacitación u otras razones objetivas y justificadas, desarrollar las funciones encomendadas a aquellas, previa información al respecto por parte de la empresa a la representación legal de las personas trabajadoras.

Estas acciones podrán constituir infracciones de la empresa afectada, en virtud de expediente incoado al efecto, en su caso, por la Inspección de Trabajo y Seguridad Social.

Artículo 3. *Medidas extraordinarias en materia de protección por desempleo.*

1. Las medidas de protección por desempleo previstas en los apartados 1 al 5 del artículo 25 del Real Decreto-ley 8/2020, de 17 de marzo, resultarán aplicables hasta el 30 de septiembre de 2020 a las personas afectadas por los expedientes de regulación temporal de empleo regulados en los artículos 22 y 23 del Real Decreto-ley 8/2020, de 17 de marzo, y a los referidos en el apartado 2 de la disposición adicional primera de la presente norma.

Las medidas extraordinarias en materia de protección por desempleo reguladas en el artículo 25.6 del Real Decreto-ley 8/2020, de 17 de marzo, resultarán aplicables hasta el 31 de diciembre de 2020.

2. La entidad gestora de las prestaciones por desempleo prorrogará hasta el 30 de septiembre de 2020 la duración máxima de los derechos reconocidos en virtud de procedimientos de suspensión o reducción de empleo regulados en los artículos 22 y 23 del Real Decreto-ley 8/2020, de 17 de marzo, cuya fecha de inicio sea anterior a la entrada en vigor del presente real decreto-ley.

Las empresas que renuncien al expediente de regulación de empleo de forma total o desafecten a personas trabajadoras deberán comunicar a la entidad gestora de las prestaciones por desempleo la baja en la prestación de aquellas personas que dejen de estar afectadas por las medidas de suspensión o reducción con carácter previo a su efectividad.

3. En el caso de los procedimientos de regulación temporal de empleo basados en causas económicas, técnicas, organizativas y de producción del artículo 23 del Real Decreto-ley 8/2020, de 17 de marzo, en los que la fecha de la decisión empresarial se comunique a la Autoridad Laboral tras la entrada en vigor del presente real decreto-ley, la empresa deberá formular solicitud colectiva de prestaciones por desempleo, en

representación de las personas trabajadoras, en el modelo establecido al efecto en la página web o sede electrónica del SEPE. El plazo para la presentación de esta solicitud será el establecido en el artículo 268 del texto refundido de la Ley General de Seguridad Social.

La causa y fecha de efectos de la situación legal de desempleo deberán figurar, en todo caso, en el certificado de empresa, que se considerará documento válido para su acreditación.

4. En los casos previstos en los dos apartados anteriores, a efectos de la regularización de las prestaciones por desempleo, cuando durante un mes natural se alternen periodos de actividad y de inactividad, así como en los supuestos de reducción de la jornada habitual, y en los casos en los que se combinen ambos, días de inactividad y días en reducción de jornada, la empresa deberá comunicar a mes vencido, a través de la comunicación de periodos de actividad de la aplicación certific@2, la información sobre los días trabajados en el mes natural anterior.

En el caso de los días trabajados en reducción de jornada, las horas trabajadas se convertirán en días completos equivalentes de actividad. Para ello se dividirá el número total de horas trabajadas en el mes entre el número de horas que constituyesen la jornada habitual de la persona trabajadora con carácter previo a la aplicación de la reducción de jornada.

5. La comunicación prevista en el apartado anterior se entiende sin perjuicio de la obligación de la empresa de comunicar a la entidad gestora, con carácter previo a su efectividad, las bajas y las variaciones de las medidas de suspensión y reducción de jornada, en los términos legalmente establecidos. La Inspección de Trabajo y Seguridad Social tendrá dichos datos a su disposición.

Artículo 4. *Medidas extraordinarias en materia de cotización vinculadas a los expedientes de regulación temporal de empleo basados en las causas recogidas en los artículos 22 y 23 del Real Decreto-ley 8/2020, de 17 de marzo.*

1. Las empresas y entidades que contaran con expedientes de regulación de empleo a los que se refiere el artículo 1 de este real decreto-ley quedarán exoneradas del abono de la aportación empresarial a la cotización a la Seguridad Social y por conceptos de recaudación conjunta, en los porcentajes y condiciones que se indican a continuación:

a) Respecto de las personas trabajadoras que reinicien su actividad a partir del 1 de julio de 2020, así como de aquellas otras referidas en el artículo 4.2.a) del Real Decreto-ley 18/2020, de 12 de mayo, y de los períodos y porcentajes de jornada trabajados a partir de ese momento, la exención alcanzará el 60 % de la aportación empresarial devengada en julio, agosto y septiembre de 2020, cuando la empresa hubiera tenido menos de cincuenta personas trabajadoras o asimiladas a las mismas en situación de alta en la Seguridad Social a 29 de febrero de 2020. Si en esa fecha la empresa hubiera tenido cincuenta o más personas trabajadoras o asimiladas a las mismas en situación de alta, la exención alcanzará el 40 % de la aportación empresarial devengada en julio, agosto y septiembre de 2020.

b) Respecto de las personas trabajadoras de estas empresas que continúen con sus actividades suspendidas a partir del 1 de julio de 2020 y de los periodos y porcentajes de jornada afectados por la suspensión, la exención alcanzará el 35 % de la aportación empresarial devengada en julio, agosto y septiembre de 2020, cuando la empresa hubiera tenido menos de cincuenta personas trabajadoras o asimiladas a las mismas en situación de alta en la Seguridad Social a 29 de febrero de 2020. Si en esa fecha la empresa hubiera tenido cincuenta o más personas trabajadoras o asimiladas a las mismas en situación de alta, la exención alcanzará el 25 % de la aportación empresarial devengada en julio, agosto y septiembre de 2020. En este caso, la exoneración se aplicará al abono de la aportación empresarial prevista en el artículo 273.2 del texto refundido de la Ley General de la Seguridad Social, aprobado por el Real Decreto Legislativo 8/2015, de 30 de octubre, así como del relativo a las cuotas por conceptos de recaudación conjunta.

2. Las empresas que hubieran decidido la suspensión de contratos o reducción de la jornada por causas económicas, técnicas, organizativas y de producción relacionadas con el COVID-19, con las especialidades a las que se refiere el artículo 23 del Real Decreto-ley 8/2020, de 17 de marzo, con anterioridad a la entrada en vigor de este real decreto-ley, así

como aquellas empresas a las que se refiere el apartado 3 del artículo 2, quedarán exoneradas del abono de la aportación empresarial a la cotización a la Seguridad Social y por conceptos de recaudación conjunta, en los porcentajes y condiciones que se indican a continuación:

a) Respecto de las personas trabajadoras que reinicien su actividad a partir del 1 de julio de 2020 y de los períodos y porcentajes de jornada trabajados a partir de ese momento, resultarán de aplicación las exenciones en los términos y condiciones establecidos en la letra a) del apartado 1 de este artículo.

b) Respecto de las personas trabajadoras de estas empresas con sus actividades suspendidas entre el 1 de julio y el 30 de septiembre de 2020, y de los periodos y porcentajes de jornada afectados por la suspensión, resultarán de aplicación las exenciones en los términos y condiciones indicados en la letra b) del apartado 1 de este artículo.

3. Las exenciones en la cotización se aplicarán por la Tesorería General de la Seguridad Social a instancia de la empresa, previa comunicación de la identificación de las personas trabajadoras y período de la suspensión o reducción de jornada, y previa presentación de declaración responsable, respecto de cada código de cuenta de cotización y mes de devengo, sobre el mantenimiento de la vigencia de los expedientes de regulación de empleo.

Para que la exención resulte de aplicación las declaraciones responsables se deberán presentar antes de solicitarse el cálculo de la liquidación de cuotas correspondiente al período de devengo de cuotas sobre el que tengan efectos dichas declaraciones.

La renuncia expresa al expediente de regulación de empleo presentada ante la autoridad laboral determina la finalización de estas exenciones desde la fecha de efectos de dicha renuncia. Las empresas deberán comunicar a la Tesorería General de la Seguridad Social esta renuncia expresa al expediente de regulación de empleo.

La presentación de las declaraciones responsables y, en su caso, la comunicación de la renuncia al expediente de regulación de empleo, a las que se refiere este artículo, se deberán realizar a través del Sistema de remisión electrónica de datos en el ámbito de la Seguridad Social (Sistema RED), regulado en la Orden ESS/484/2013, de 26 de marzo.

4. A los efectos del control de estas exenciones de cuotas, será suficiente la verificación de que el Servicio Público de Empleo Estatal, o en su caso, el Instituto Social de la Marina, proceda al reconocimiento de la correspondiente prestación por desempleo por el período de suspensión o reducción de jornada de que se trate, con las particularidades a las que se refiere el apartado 4 del artículo 3 de este real decreto-ley. Estas últimas particularidades se aplicarán, asimismo, a las exenciones en la cotización a las que se refiere el artículo 24 del Real Decreto-ley 8/2020, de 17 de marzo, y artículo 4 del Real Decreto-ley 18/2020, de 12 de mayo.

No obstante, en el caso de los trabajadores a los que no se haya reconocido la prestación por desempleo será suficiente la verificación del mantenimiento del trabajador en la situación asimilada a la de alta a la que se refiere la disposición adicional segunda.

El Servicio Público de Empleo Estatal y, en su caso, el Instituto Social de la Marina, proporcionarán a la Tesorería General de la Seguridad Social la información de las prestaciones de desempleo reconocidas a los trabajadores incluidos en los expedientes de regulación de empleo basados en las causas de los artículos 22 y 23 del Real Decreto-ley 8/2020, desde el mes de marzo hasta la finalización de las exenciones reguladas en el presente artículo. A tal efecto, la Tesorería General de la Seguridad Social podrá establecer los sistemas de comunicación necesarios con el Servicio Público de Empleo Estatal para el contraste con sus bases de datos de los períodos de disfrute de las prestaciones por desempleo.

5. Las exenciones en la cotización a que se refiere este artículo no tendrán efectos para las personas trabajadoras, manteniéndose la consideración del período en que se apliquen como efectivamente cotizado a todos los efectos, sin que resulte de aplicación lo establecido en el apartado 1 del artículo 20 del texto refundido de la Ley General de la Seguridad Social.

6. Las exenciones reguladas en este artículo serán a cargo de los presupuestos de la Seguridad Social, de las mutuas colaboradoras con la Seguridad Social, del Servicio Público de Empleo Estatal y del Fondo de Garantía Salarial, respecto a las aportaciones que financien las prestaciones cubiertas por cada uno de ellos.

Artículo 5. *Límites relacionados con reparto de dividendos y transparencia fiscal.*

1. Las empresas y entidades que tengan su domicilio fiscal en países o territorios calificados como paraísos fiscales conforme a la normativa vigente no podrán acogerse a los expedientes de regulación temporal de empleo regulados en los artículos 1 y 2 del presente real decreto-ley.

2. Las sociedades mercantiles u otras personas jurídicas que se acojan a los expedientes de regulación temporal de empleo regulados en los artículos 1 y 2 del presente real decreto-ley y que utilicen los recursos públicos destinados a los mismos no podrán proceder al reparto de dividendos correspondientes al ejercicio fiscal en que se apliquen estos expedientes de regulación temporal de empleo, excepto si abonan previamente el importe correspondiente a la exoneración aplicada a las cuotas de la seguridad social y han renunciado a ella.

No se tendrá en cuenta el ejercicio en el que la sociedad no distribuya dividendos en aplicación de lo establecido en el párrafo anterior, a los efectos del ejercicio del derecho de separación de los socios previsto en el apartado 1 del artículo 348 bis del texto refundido de la Ley de Sociedades de Capital, aprobado por Real Decreto Legislativo 1/2010, de 2 de julio.

Esta limitación a repartir dividendos no será de aplicación para aquellas entidades que, a fecha de 29 de febrero de 2020, tuvieran menos de cincuenta personas trabajadoras, o asimiladas a las mismas, en situación de alta en la Seguridad Social.

Artículo 6. *Salvaguarda del empleo.*

1. El compromiso de mantenimiento del empleo regulado en la disposición adicional sexta del Real Decreto-ley 8/2020, de 17 de marzo, se extenderá, en los términos previstos en la misma, a las empresas y entidades que apliquen un expediente de regulación temporal de empleo basado en la causa del artículo 23 de dicha norma y se beneficien de las medidas extraordinarias en el ámbito laboral previstas en el artículo 4 del presente real decreto-ley.

2. Para las empresas que se beneficien por primera vez de las medidas extraordinarias previstas en materia de cotizaciones a partir de la entrada en vigor del presente real decreto-ley, el plazo de 6 meses del compromiso al que se refiere este precepto empezará a computarse desde la entrada en vigor del presente real decreto-ley.

Artículo 7. *Prórroga de los artículos 2 y 5 del Real Decreto-ley 9/2020, de 27 de marzo, por el que se adoptan medidas complementarias, en el ámbito laboral, para paliar los efectos derivados del COVID-19.*

Los artículos 2 y 5 del Real Decreto-ley 9/2020, de 27 de marzo, permanecerán vigentes hasta el 30 de septiembre de 2020.

TÍTULO II

Medidas de apoyo a los trabajadores autónomos

Artículo 8. *Exención en la cotización a favor de los trabajadores autónomos que hayan percibido la prestación extraordinaria de cese de durante el estado de alarma declarado por Real Decreto 463/2020, de 14 de marzo.*

1. A partir del 1 de julio de 2020, el trabajador autónomo incluido en el Régimen Especial de la Seguridad Social de los Trabajadores por Cuenta Propia o Autónomos, o en el Régimen Especial de la Seguridad Social de los Trabajadores del Mar que estuviera de alta en estos Regímenes y viniera percibiendo el 30 de junio la prestación extraordinaria por cese de actividad prevista en el artículo 17 del Real Decreto-ley 8/2020, de 17 de marzo, de medidas urgentes extraordinarias para hacer frente al impacto económico y social del COVID-19, tendrán derecho a una exención de sus cotizaciones a la Seguridad Social y formación profesional con las consiguientes cuantías:

a) 100 por cien de las cotizaciones correspondientes al mes de julio.
b) 50 por ciento de las cotizaciones correspondientes al mes de agosto.

c) 25 por ciento de las cotizaciones correspondientes al mes de septiembre.

2. La base de cotización que se tendrá en cuenta a efectos de la determinación de la exención será la base de cotización que tuviera en cada uno de los meses indicados.

La exención en la cotización de los meses de julio, agosto y septiembre se mantendrá durante los períodos en los que los trabajadores perciban prestaciones por incapacidad temporal o cualesquiera otros subsidios siempre que se mantenga la obligación de cotizar.

3. La exención de cotización será incompatible con la percepción de la prestación por cese de actividad.

Artículo 9. *Prestación de cese de actividad y trabajo por cuenta propia.*

1. Los trabajadores autónomos que vinieran percibiendo hasta el 30 de junio la prestación extraordinaria por cese de actividad prevista en el artículo 17 del Real Decreto-ley 8/2020, de 17 de marzo, podrán solicitar la prestación por cese de actividad prevista en el artículo 327 del texto refundido de la Ley General de la Seguridad Social, aprobado por el Real Decreto Legislativo 8/2015, de 30 de octubre, siempre que concurran los requisitos establecidos en los apartados a), b), d) y e) del artículo 330.1 de la norma.

Adicionalmente, el acceso a esta prestación exigirá acreditar una reducción en la facturación durante el tercer trimestre del año 2020 de al menos el 75 por ciento en relación con el mismo periodo del año 2019, así como no haber obtenido durante el tercer trimestre de 2020 unos rendimientos netos superiores a 5.818,75 euros.

Para determinar el derecho a la prestación mensual se prorratearán los rendimientos netos del trimestre, no pudiendo exceder de 1.939,58 euros mensuales.

En el caso de los trabajadores autónomos que tengan uno o más trabajadores a su cargo, deberá acreditarse al tiempo de solicitar la prestación el cumplimiento de todas las obligaciones laborales y de Seguridad Social que tengan asumidas. Para ello emitirán una declaración responsable, pudiendo ser requeridos por las mutuas colaboradoras con la Seguridad Social o por la entidad gestora para que aporten los documentos precisos que acrediten este extremo.

2. Esta prestación podrá percibirse como máximo hasta el 30 de septiembre de 2020, siempre que el trabajador tenga derecho a ella en los términos fijados en el artículo 338 del texto refundido de la Ley General de la Seguridad Social.

A partir de esta fecha solo se podrá continuar percibiendo esta prestación de cese de actividad si concurren todos los requisitos del artículo 330 de la Ley General de la Seguridad Social.

3. El reconocimiento a la prestación se llevará a cabo por las mutuas colaboradoras o el Instituto Social de la Marina con carácter provisional con efectos de 1 de julio de 2020 si se solicita antes del 15 de julio, o con efecto desde el día siguiente a la solicitud en otro caso, debiendo ser regularizada a partir del 31 de enero de 2021.

4. A partir del 21 de octubre de 2020 y del 1 de febrero de 2021, las mutuas colaboradoras con la Seguridad Social, siempre que tengan el consentimiento de los interesados otorgado en la solicitud, o el Instituto Social de la Marina recabaran del Ministerio de Hacienda los datos tributarios de los ejercicios 2019 y 2020 necesarios para el seguimiento y control de las prestaciones reconocidas.

Si las mutuas colaboradoras con la Seguridad Social o el Instituto Social de la Marina no pudieran tener acceso a los datos obrantes en las administraciones tributarias, los trabajadores autónomos deberán aportar a la mutua colaboradora en los diez días siguientes a su requerimiento:

Copia del modelo 303 de autoliquidación del Impuesto sobre el Valor Añadido (IVA), correspondiente a las declaraciones del segundo y tercer trimestres de los años 2019 y 2020.

Copia del modelo 130 correspondiente a la autoliquidación en pago fraccionado del Impuesto sobre la Renta de las Personas Físicas (IRPF) del segundo y tercer trimestres de los años 2019 y 2020 a los efectos de poder determinar lo que corresponde al tercer y cuarto trimestre de esos años.

Los trabajadores autónomos que tributen en el Impuesto sobre la Renta de las Personas Físicas (IRPF) por estimación objetiva (modelo 131) deberán aportar la documentación

necesaria o cualquier otro medio de prueba que sirva para acreditar los ingresos exigidos en este precepto.

5. Comprobados los datos por la entidad colaboradora o gestora competente para el reconocimiento de la prestación, se procederá a reclamar las prestaciones percibidas por aquellos trabajadores autónomos que superen los límites de ingresos establecidos en este precepto, o que no acrediten una reducción en la facturación durante el tercer trimestre del año 2020 de al menos el 75 por ciento en relación con el mismo periodo del año 2019.

La entidad competente para la reclamación fijara la fecha de ingreso de las cantidades reclamadas que deberán hacerse sin intereses o recargo.

Transcurrido el plazo fijado en la resolución que al efecto se dicte, la Tesorería General de la Seguridad Social procederá a reclamar la deuda pendiente, con los recargos e intereses que procedan conforme al procedimiento administrativo de recaudación establecido en el Reglamento General de Recaudación de la Seguridad Social, aprobado por el Real Decreto 1415/2004, de 11 de junio.

6. El trabajador autónomo, durante el tiempo que esté percibiendo la prestación, deberá ingresar en la Tesorería General de la Seguridad Social la totalidad de las cotizaciones aplicando los tipos vigentes a la base de cotización correspondiente.

La mutua colaboradora o, en su caso, el Instituto Social de la Marina, abonará al trabajador junto con la prestación por cese en la actividad, el importe de las cotizaciones por contingencias comunes que le hubiera correspondido ingresar de encontrarse el trabajador autónomo sin desarrollar actividad alguna, en aplicación de lo dispuesto en el artículo 329 del Real Decreto Legislativo 8/2015, de 30 de octubre, por el que se aprueba el texto refundido de la Ley General de la Seguridad Social.

7. En los supuestos de cese definitivo en la actividad con anterioridad al 30 de septiembre de 2020, los límites de los requisitos fijados en este apartado se tomaran de manera proporcional al tiempo de la duración de la actividad, a estos efectos el cálculo se hará computándose en su integridad el mes en que se produzca la baja en el régimen de Seguridad Social en el que estuviera encuadrado.

8. El trabajador autónomo que haya solicitado el pago de la prestación regulada en este artículo podrá:

Renunciar a ella en cualquier momento antes del 31 de agosto de 2020, surtiendo efectos la renuncia el mes siguiente a su comunicación.

Devolver por iniciativa propia la prestación por cese de actividad, sin necesidad de esperar a la reclamación de la mutua colaboradora con la Seguridad Social o de la entidad gestora, cuando considere que los ingresos percibidos durante el tercer trimestre de 2020 o la caída de la facturación en ese mismo periodo superarán los umbrales establecidos en el apartado 5 con la correspondiente pérdida del derecho a la prestación.

> Véase, en cuanto al derecho a la prestación de cese de actividad compatible con el trabajo por cuenta propia y la prórroga de las prestaciones ya causadas al amparo del presente artículo hasta el 31 de enero de 2021, lo establecido en la disposición adicional 4 del Real Decreto-ley 30/2020, de 29 de septiembre. Ref. BOE-A-2020-11416

Artículo 10. *Prestación extraordinaria de cese de actividad para los trabajadores de temporada.*

1. A los efectos de este precepto se consideran trabajadores de temporada aquellos trabajadores autónomos cuyo único trabajo a lo largo de los últimos dos años se hubiera desarrollado en el Régimen Especial de Trabajadores Autónomos o en el Régimen Especial de Trabajadores del Mar durante los meses de marzo a octubre y hayan permanecido en alta en los citados regímenes como trabajadores autónomos durante al menos cinco meses al año durante ese periodo.

A estos efectos se considerará que el trabajador ha desarrollado su único trabajo durante los meses de marzo a octubre siempre que el alta como trabajador por cuenta ajena no supere los de 120 días a lo largo de los años 2018 y 2019.

2. Serán requisitos para causar derecho a la prestación:

a) Haber estado de alta y cotizado en el Régimen Especial de Trabajadores Autónomos o en el Régimen Especial de Trabajadores del Mar como trabajador por cuenta propia durante al menos cinco meses en el periodo comprendido entre marzo y octubre, de cada uno de los años 2018 y 2019.

b) No haber estado de alta o asimilado al alta durante el periodo comprendido entre el 1 de marzo de 2018 y el 1 marzo de 2020 en el régimen de Seguridad Social correspondiente como trabajador por cuenta ajena más de 120 días.

c) No haber desarrollado actividad ni haber estado dado de alta o asimilado al alta durante los meses de marzo a junio de 2020.

d) No haber percibido prestación alguna del sistema de Seguridad Social durante los meses de enero a junio de 2020, salvo que la misma fuera compatible con el ejercicio de una actividad como trabajador autónomo.

e) No haber obtenido durante el año 2020 unos ingresos que superen los 23.275 euros.

f) Hallarse al corriente en el pago de las cuotas a la Seguridad Social. No obstante, si no se cumpliera este requisito, el órgano gestor invitará al pago al trabajador autónomo para que en el plazo improrrogable de treinta días naturales ingrese las cuotas debidas. La regularización del descubierto producirá plenos efectos para la adquisición del derecho a la protección.

3. La cuantía de la prestación regulada en este artículo será el equivalente al 70 por ciento de la base mínima de cotización que corresponda por la actividad desempeñada en el Régimen Especial de la Seguridad Social de los Trabajadores por Cuenta Propia o Autónomos o, en su caso, en el Régimen Especial de la Seguridad Social de los Trabajadores del Mar.

4. La prestación extraordinaria por cese de actividad regulada en este artículo podrá comenzar a devengarse con efectos de 1 de junio de 2020 y tendrá una duración máxima de 4 meses, siempre que la solicitud se presente dentro de los primeros quince días naturales de julio. En caso contrario los efectos quedan fijados al día siguiente de la presentación de la solicitud.

5. Durante la percepción de la prestación no existirá obligación de cotizar, permaneciendo el trabajador en situación de alta o asimilada al alta en el régimen de Seguridad Social correspondiente.

6. Las cotizaciones por las que no exista obligación de cotizar serán asumidas por las entidades con cargo a cuyos presupuestos se cubra la correspondiente prestación.

7. Esta prestación será incompatible con el trabajo por cuenta ajena y con cualquier prestación de Seguridad Social que el beneficiario viniera percibiendo salvo que fuera compatible con el desempeño de la actividad como trabajador por cuenta propia. Asimismo será incompatible con el trabajo por cuenta propia cuando los ingresos que se perciban durante el año 2020 superen los 23.275 euros.

Por lo que se refiere a los trabajadores por cuenta propia incluidos en el Régimen Especial de los Trabajadores del Mar, la prestación por cese de actividad será incompatible además con la percepción de las ayudas por paralización de la flota.

8. Los socios trabajadores de las cooperativas de trabajo asociado que hayan optado por su encuadramiento como trabajadores por cuenta propia en el régimen especial que corresponda tendrán derecho igualmente a esta prestación extraordinaria, siempre que reúnan los requisitos establecidos en este artículo.

9. La gestión de esta prestación corresponderá a las mutuas colaboradoras con la Seguridad Social o al Instituto Social de la Marina.

10. El reconocimiento de la prestación regulada en este artículo podrá solicitarse en cualquier momento durante el periodo comprendido entre la entrada en vigor de la norma y el mes de octubre de 2020.

Los efectos de la solicitud son los determinados en el apartado 4.

Las entidades gestoras, de acuerdo con la solicitud presentada y los documentos en su caso aportados, dictará la resolución provisional que sea procedente, estimando o desestimando el derecho.

11. A partir del 31 de enero de 2021 se procederá a revisar todas las resoluciones provisionales adoptadas.

a) Para ello las mutuas colaboradoras con la Seguridad Social, siempre que tengan el consentimiento de los interesados, o el Instituto Social de la Marina recabaran del Ministerio de Hacienda los datos tributarios correspondientes al segundo semestre del año 2020 de los trabajadores autónomos.

Si las mutuas colaboradoras con la Seguridad Social o el Instituto Social de la Marina no pudieran tener acceso a los datos obrantes en las administraciones tributarias, los trabajadores autónomos deberán aportar a la mutua colaboradora:

Copia del modelo 390 de declaración resumen anual IVA del año 2020.

Copia del modelo 130 correspondiente a la autoliquidación en pago fraccionado del Impuesto sobre la Renta de las Personas Físicas (IRPF) del cuarto trimestres del año 2020.

Los trabajadores autónomos que tributen en el Impuesto sobre la Renta de las Personas Físicas (IRPF) por estimación objetiva (modelo 131) deberán aportar la documentación necesaria para acreditar los ingresos exigidos en este precepto.

b) En el supuesto de que se desprenda que el interesado no tiene derecho a la prestación, se iniciarán los trámites de reclamación de las cantidades indebidamente percibidas.

Para ello la entidad competente para el reconocimiento de la prestación dictará resolución fijando el importe de la cantidad a reintegrar que deberá hacerse sin intereses o recargo en el plazo que se determine en la resolución.

Transcurrido el plazo fijado en la resolución que al efecto se dicte, la Tesorería General de la Seguridad Social procederá a reclamar la deuda pendiente, con los recargos e intereses que procedan conforme al procedimiento administrativo de recaudación establecido en el Reglamento General de Recaudación de la Seguridad Social, aprobado por el Real Decreto 1415/2004, de 11 de junio.

12. El trabajador autónomo que haya solicitado el pago de la prestación regulada en este artículo podrá:

Renunciar a ella en cualquier momento antes del 31 de agosto de 2020, surtiendo efectos la renuncia el mes siguiente a su comunicación.

Devolver por iniciativa propia la prestación por cese de actividad, sin necesidad de esperar a la reclamación de la mutua colaboradora con la Seguridad Social o de la entidad gestora, cuando considere que los ingresos que puede percibir por el ejercicio de la actividad durante el tiempo que puede causar derecho a ella superarán los umbrales establecidos en el apartado 2.e) con la correspondiente pérdida del derecho a la prestación.

TÍTULO III

Fondo Español de Reserva para Garantías de Entidades Electrointensivas FCPJ (FERGEI)

Artículo 11. *Cobertura por cuenta del Estado de los riesgos derivados de la adquisición por consumidores electrointensivos de energía eléctrica mediante contratos a medio y largo plazo.*

1. Constituye el objeto de este título el establecimiento del régimen jurídico de la cobertura por cuenta del Estado de los riesgos derivados de la adquisición de energía eléctrica mediante contratos a medio y largo plazo, celebrados entre consumidores electrointensivos y oferentes de energía eléctrica, en particular de la totalidad o de la parte de energía procedente de instalaciones de generación renovable que no perciban una retribución específica o cualquier otro mecanismo de apoyo económico en el marco del sistema eléctrico, otorgando mayor seguridad y certidumbre a las partes, y facilitando con ello la fijación de precios previsibles en el tiempo.

2. La cobertura por cuenta del Estado de los riesgos a que se refiere el apartado anterior será de aplicación a los consumidores certificados como consumidores electrointensivos en el momento de la concesión de la cobertura.

Artículo 12. *Constitución y objeto del Fondo Español de Reserva para Garantías de Entidades Electrointensivas FCPJ (FERGEI).*

1. Se crea el Fondo Español de Reserva para Garantías de Entidades Electrointensivas (en adelante, FERGEI), Fondo carente de personalidad jurídica, como instrumento de apoyo y fomento a la contratación de los consumidores electrointensivos, con el objeto de facilitar su acceso al mercado de energía.

2. El FERGEI tiene la naturaleza jurídica propia de los fondos carentes de personalidad jurídica, de acuerdo con lo dispuesto en los artículos 84, 137, 138 y 139 de la Ley 40/2015, de 1 de octubre, del Régimen Jurídico del Sector Público, al que se imputarán las operaciones de cobertura y de emisión de garantías sobre los riesgos de insolvencia de hecho o derecho que sean asumidos por cuenta del Estado al amparo de lo previsto en este real decreto-ley.

3. El FERGEI estará adscrito al Ministerio de Industria, Comercio y Turismo por medio de la Secretaría General de Industria y de la Pequeña y Mediana Empresa, y le será de aplicación el régimen presupuestario, económico financiero, contable, y de control previsto en la Ley 47/2003, de 26 de noviembre, General Presupuestaria, para los fondos carentes de personalidad jurídica cuya dotación se realizará conforme a lo establecido en el artículo 13 de este real decreto-ley.

4. El Estado, a través del FERGEI, asumirá los resultados de la cobertura de los riesgos derivados de la contratación de adquisición de energía eléctrica a medio y largo plazo de consumidores electrointensivos, conforme a las estipulaciones generales que se establezcan en cada modalidad de cobertura y en el correspondiente contrato de cobertura.

Artículo 13. *Dotación del FERGEI.*

1. Los recursos del FERGEI estarán constituidos por las dotaciones que se consignen en las leyes de Presupuestos Generales del Estado, a través del presupuesto del Ministerio de Industria, Comercio y Turismo, los derechos económicos y primas recaudadas, por los recobros de siniestros, las comisiones y las eventuales rentas patrimoniales, cuya gestión y administración se realizará atendiendo a lo previsto en este real decreto-ley, y a las disposiciones que se establezcan mediante orden del titular del Ministerio de Industria, Comercio y Turismo. Dichas dotaciones deberán incluir los recursos necesarios para hacer frente a las desviaciones que la cobertura de los riesgos asumidos por cuenta del Estado pudiera producir, cuando sus recursos acumulados sean insuficientes.

2. Transcurridos los primeros tres años desde la puesta en vigor del Fondo, para los que se aprueba en conjunto un importe máximo de operaciones para la emisión de coberturas o garantías de 600 millones de euros, las sucesivas Leyes de Presupuestos Generales del Estado establecerán el importe máximo de las operaciones que a lo largo de cada ejercicio pueda aprobarse para la emisión de coberturas o garantías sobre el FERGEI.

Para este fin, cuando proceda, el Ministerio de Industria Comercio y Turismo podrá realizar aportaciones dentro de las disponibilidades presupuestarias que para cada ejercicio se doten en las correspondientes leyes de presupuestos generales del Estado.

3. De acuerdo con el artículo 64 de la Ley 47/2003, de 26 de noviembre, General Presupuestaria, el fondo se dota con un presupuesto de explotación y capital, recogido en el anexo de este real decreto-ley.

4. Cuando por la cercanía del vencimiento del plazo en que haya de abonarse la indemnización por cuenta del Estado exista el riesgo de no poder atender a tiempo su pago, la Secretaría General del Tesoro y Financiación Internacional, previa solicitud motivada de la Secretaría General de Industria y de la Pequeña y Mediana Empresa, podrá anticipar al FERGEI, aun en el caso de que no existiera crédito suficiente, de forma temporal mientras se tramitan las oportunas modificaciones presupuestarias, la cantidad necesaria mediante una operación no presupuestaria. Con posterioridad, la Secretaría General de Industria y de la Pequeña y Mediana Empresa, en el plazo máximo de dos meses desde la fecha de libramiento de los fondos, aplicará al presupuesto de gastos el anticipo, procediéndose a la

cancelación del mismo en el momento en el que se realice la tramitación presupuestaria de su pago en formalización.

Artículo 14. *Gestión del FERGEI.*

1. El Consorcio de Compensación de Seguros (en lo sucesivo, el Consorcio), entidad pública empresarial adscrita al Ministerio de Asuntos Económicos y Transformación Digital, a través de la Dirección General de Seguros y Fondos de Pensiones, entre cuyas funciones, en el ámbito del seguro, destacan las relacionadas con la cobertura de los riesgos extraordinarios, administrará la tesorería del Fondo a través de una o varias cuentas abiertas en el Banco de España. No obstante, previa autorización de la Secretaría General del Tesoro y Financiación Internacional, la totalidad o parte de la misma podrá situarse en cuentas abiertas en otras entidades de crédito cuando así se requiera para su mejor y más eficaz gestión o para su rentabilización.

La inversión de la tesorería del FERGEI por parte del Consorcio requerirá para cada operación la conformidad previa de la Secretaría General del Tesoro y Financiación Internacional. No obstante, no será precisa una conformidad específica para aquellas operaciones que se ajusten al Plan General de Inversiones que sea aprobado por la Secretaría General del Tesoro y Financiación Internacional a propuesta del Consorcio.

Sin perjuicio de lo establecido en los párrafos anteriores, por orden del titular del Ministerio de Industria, Comercio y Turismo, se fijará el procedimiento por el que se efectuarán los cobros y se atenderán los pagos derivados de la actividad de cobertura de los riesgos por cuenta del Estado realizada por el Agente Gestor designado, que podrá instrumentarse a través de una cuenta bancaria de titularidad del FERGEI de la que podrá disponer el Agente Gestor.

2. La contratación de los servicios y suministros necesarios para el funcionamiento del FERGEI se realizará por el Consorcio, ajustándose a las normas que resulten de aplicación a dicha entidad, e imputándose los correspondientes gastos directamente al presupuesto del Fondo. Asimismo, se imputarán directamente a dicho presupuesto los gastos en que el Consorcio incurra en el desarrollo y ejecución de la función que se le encomienda, en la cuantía que se establezca en el convenio que al efecto se suscriba con la Secretaría General de Industria y de la Pequeña y Mediana Empresa.

3. El titular de la Secretaría General de Industria y de la Pequeña y Mediana Empresa, suscribirá un convenio con el Consorcio, en el que se determine la cuantía autorizada para la imputación directa al presupuesto del FERGEI de los gastos en que el Consorcio incurra en el desarrollo y ejecución de la función que se le encomienda. De acuerdo con lo dispuesto en el artículo 49.f) de la Ley 40/2015, de 1 de octubre, el convenio deberá incluir una comisión mixta u órgano similar a la que se le atribuirá el seguimiento, vigilancia y control de la ejecución del convenio y los compromisos adquiridos por los firmantes y la resolución de los problemas de interpretación y cumplimiento que puedan plantearse respecto a él.

4. Conforme al artículo 90 de la Ley 47/2003, de 26 de noviembre, este Fondo sin personalidad jurídica estará integrado en el concepto de Tesoro Público. Cuando se cumpla alguna de las circunstancias que justifique la extinción del Fondo, el gestor del fondo responsable de la administración de su tesorería reintegrará los remanentes del FERGEI al Tesoro Público, encargado de la gestión de la tesorería del Estado.

Artículo 15. *Agente gestor de la cobertura de riesgos por cuenta del Estado de los riesgos derivados de la contratación de adquisición de energía eléctrica, a medio y largo plazo, de consumidores electrointensivos.*

1. Se atribuye al a Compañía Española de Seguros de Crédito a la Exportación, S.A., Compañía de Seguros y Reaseguros, SME, (CESCE), la condición de Agente Gestor designado con carácter exclusivo, para que gestione como asegurador o como garante, en nombre propio y por cuenta del Estado, la cobertura de los riesgos que sean asumidos por este, sobre cualquiera de los riesgos de insolvencia de hecho o de derecho en el marco de los contratos que suscriban los consumidores electrointensivos para la adquisición a medio y largo plazo de energía eléctrica. La CRME deberá garantizar un reparto equilibrado del riesgo entre el sector público y el sector privado en función de la evolución del mercado. Asimismo, limitará el riesgo máximo por operación que podrá asumir el Agente Gestor por

cuenta del Estado, que en ningún caso podrá cubrir la totalidad del riesgo y que deberá respetar los límites y requisitos establecidos para los regímenes de garantías de la Comunicación de la Comisión relativa a la aplicación de los artículos 87 y 88 del Tratado CE –vigentes artículos 107 y 108 del Tratado de Funcionamiento de la Unión Europea– a las ayudas estatales otorgadas en forma de garantía (2008/C 155/02).

2. El control, seguimiento y participación de la Administración General del Estado en la gestión que realice el Agente Gestor en su actividad para la cobertura por cuenta del Estado de los riesgos derivados de la adquisición a medio y largo plazo de energía eléctrica por consumidores electrointensivos, corresponderá a la Comisión de Riesgos del Mercado Electrointensivo, como órgano colegiado interministerial adscrito al Ministerio de Industria, Comercio y Turismo, a través de la Secretaría General de Industria y de la Pequeña y Mediana Empresa. A tales efectos, actuará como órgano de relación y coordinación entre la Administración General del Estado y el Agente Gestor. Asimismo, su presidente tendrá la consideración de cuentadante a que se refiere el artículo 138 de la Ley 47/2003, de 26 de diciembre. Reglamentariamente se determinará su composición, funciones y normas de funcionamiento.

3. El titular del Ministerio de Industria, Comercio y Turismo suscribirá un convenio con CESCE, donde se establezcan los derechos, obligaciones y tareas a desarrollar como Agente Gestor, así como la retribución que deberá percibir por esta función. Este convenio recogerá como causas de resolución del mismo, entre otras, la vulneración de las prohibiciones o el incumplimiento de las obligaciones recogidas en este Real Decreto-ley y en su desarrollo reglamentario. De acuerdo con lo dispuesto en el artículo 49.f) de la Ley 40/2015, de 1 de octubre, el convenio deberá incluir una comisión mixta u órgano similar a la que se le atribuirá el seguimiento, vigilancia y control de la ejecución del convenio y los compromisos adquiridos por los firmantes y la resolución de los problemas de interpretación y cumplimiento que puedan plantearse respecto a él.

Se requerirá el informe de la Dirección General de Seguros y Fondos de Pensiones antes de la suscripción y de modificaciones sustanciales del Convenio de colaboración. La Dirección General de Seguros y Fondos de Pensiones deberá pronunciarse sobre su adecuación a la normativa de seguros privados y sobre el sistema de retribución al Agente Gestor.

4. El Agente Gestor realizará por cuenta del Estado las actividades principales de estudio, preparación, negociación, formalización y seguimiento de los contratos de cobertura, además de las correspondientes actividades de minoración o evitación de siniestros y recobro, una vez que se abone la indemnización, así como cualesquiera otras actividades complementarias que se consideren necesarias para la eficiente gestión de la cobertura de riesgos por cuenta del Estado, y de la deuda por cuenta del Estado. En el ejercicio de estas funciones, deberá mantener permanentemente informado al Ministerio de Industria, Comercio y Turismo, a través de la Comisión de Riesgos del Mercado Electrointensivo, sobre cualquier aspecto que este considere necesario en relación con la gestión de los riesgos asumidos por el Estado.

5. El Agente Gestor asumirá directamente frente a los asegurados y beneficiarios de las coberturas el cumplimiento de los deberes y obligaciones que se deriven de los contratos de cobertura. A estos efectos, el Agente Gestor fijará el importe de indemnizaciones y gestionará el abono de las indemnizaciones o pagos de los cuales se responsabiliza el Estado, y que resulten procedentes por aplicación de los contratos de cobertura.

La indemnización del seguro, con el consiguiente perjuicio para el FERGEI, y, por tanto para el Estado, por incumplimiento del consumidor electrointensivo de los deberes y obligaciones que se deriven de los contratos de conllevará la pérdida de la condición de consumidor electrointensivo desde la fecha en que se produzca, y será causa de reintegro de las ayudas relacionadas en el artículo 5.1 del Real Decreto-ley 20/2018, de 7 de diciembre, recibidas en los tres años anteriores a que se conozca por el Agente Gestor el incumplimiento contractual que da lugar a la indemnización, sin perjuicio de las sanciones administrativas que pudieran corresponder. A estos efectos el Agente Gestor deberá comunicar este hecho al Ministerio de Industria, Comercio y Turismo en el plazo máximo de quince días.

Para el reintegro a que se refiere el párrafo anterior se seguirá el procedimiento previsto en el Capítulo II del Título II de la Ley 38/2003, de 17 de noviembre, General de Subvenciones.

6. En los contratos de cobertura por cuenta del Estado que gestione el Agente Gestor, al abonar este la indemnización se subrogará por cuenta de aquél en el importe del crédito indemnizado, ejerciendo los derechos que al Estado corresponden sobre el mismo. Esta subrogación alcanzará tanto al crédito como a sus intereses, garantías y cualquier otro derecho derivado del mismo, resultando representante del asegurado o beneficiario en la gestión de cualquier parte vencida o por vencer que no esté amparada por el seguro o, en su caso, la garantía. El Agente Gestor mantendrá la dirección del procedimiento de recobro, estando obligado el asegurado o beneficiario a seguir sus instrucciones en relación con el mismo.

7. En relación con el apartado anterior, el Agente Gestor, de conformidad con las instrucciones y directrices que, en su caso, reciba de la Comisión de Riesgos del Mercado Electrointensivos, podrá suscribir convenios sobre moratorias y remisiones parciales o totales de deuda, aun cuando incluyan créditos no vencidos, así como enajenar los créditos derivados de las coberturas, para facilitar, entre otras, las operaciones de conversión de deuda en inversión directa u otros instrumentos. Los convenios a los que se refiere este apartado deberán ser ratificados por el titular del Ministerio de Industria, Comercio y Turismo.

Los acuerdos o convenios que suscriba el Agente Gestor serán plenamente oponibles a sus asegurados, y vinculantes para estos por la totalidad de los créditos incluidos en tales convenios, sin perjuicio del derecho de los asegurados a percibir las indemnizaciones que procedan en términos del contrato o contratos de cobertura suscritos.

8. La retribución al Agente Gestor por la gestión, administración y control de la cobertura de los riesgos que se asumen por cuenta del Estado se fijará en un Convenio de colaboración, que suscribirán el titular del Ministerio de Industria, Comercio y Turismo con el Agente Gestor. Dicha retribución se establecerá como el resultado de la agregación de los siguientes dos componentes:

1. Un porcentaje a deducir de la prima abonada por las coberturas contratadas por los asegurados o beneficiarios de las garantías, neta de anulaciones y extornos.

2. Una participación en el resultado para el Estado de las operaciones de aseguramiento o garantía, aprobadas por la Comisión de Riesgos y gestionadas por el Agente Gestor.

El Convenio de colaboración concretará la valoración de la remuneración del Agente Gestor, de acuerdo con los criterios que se establezcan reglamentariamente, no pudiendo la remuneración del agente gestor superar dichos límites.

9. Las tarifas de prima aplicadas por el Agente Gestor en los instrumentos que utilice, se aprobarán por la Comisión de Riesgos del Mercado Electrointensivos, de conformidad con el principio de suficiencia de las primas y precios.

10. El titular del Ministerio de Industria, Comercio y Turismo podrá autorizar al Agente Gestor para que, con el objeto de conseguir una gestión más eficiente de la cartera global que cubre por cuenta del Estado en los riesgos de cobertura de contratos que suscriban los consumidores electrointensivos para la adquisición a medio y largo plazo de energía eléctrica, pueda enajenar, ceder y constituir derechos, total o parcialmente, sobre los créditos frente a terceros que se deriven de los contratos de cobertura por cuenta del Estado. A tal efecto, podrá autorizar la conclusión por el Agente Gestor de operaciones de titulización o de cualquier otra índole, siempre que las mismas supongan una disminución en el riesgo contraído o una mejora en la rentabilidad de la citada cartera gestionada por el Agente gestor por cuenta del Estado. En cualquier caso, la realización de este tipo de operaciones deberá contar con la valoración favorable de la Comisión de Riesgos del Mercado Electrointensivos, y tendrá en cuenta los derechos de terceros en la parte de los créditos no cubierta y en el riesgo no vencido.

11. Transcurridos los tres primeros años, el Agente Gestor podrá garantizar, por cuenta del Estado, hasta el límite máximo que establezca la correspondiente Ley de Presupuestos Generales del Estado de cada año, las obligaciones económicas derivadas de garantías prestadas por terceros, destinadas a facilitar la financiación de operaciones de adquisición de energía por consumidores electrointensivos.

12. A efectos de lo previsto en el apartado anterior, el Agente Gestor podrá suscribir coberturas de seguro, otorgar fianzas, garantías a primera demanda y cualquier otro compromiso de pago o resarcimiento que resulte exigible en caso de incumplimiento de las obligaciones objeto de garantía y que apruebe la Comisión de Riesgos del Mercado Electrointensivos.

Disposición adicional primera. *Medidas temporales de transición y acompañamiento en materia de cotización.*

1. Las empresas y entidades que se encuentren en situación de fuerza mayor total, en los términos previstos en el Real Decreto 18/2020, de 12 de mayo, en fecha 30 junio de 2020, respecto de las personas trabajadoras adscritas y en alta en los códigos de cuenta de cotización de los centros de trabajo afectados, quedarán exoneradas del abono de la aportación empresarial, prevista en el artículo 273.2 del texto refundido de la Ley General de la Seguridad social, aprobado por el Real Decreto Legislativo 8/2015, de 30 de octubre, así como del relativo a las cuotas por conceptos de recaudación conjunta, en los porcentajes y condiciones que se indican a continuación:

a) Respecto de las personas trabajadoras de estas empresas que continúen con sus actividades suspendidas a partir del 1 de julio de 2020 y de los periodos y porcentajes de jornada afectados por la suspensión, el 70 % respecto de las cotizaciones devengadas en el mes de julio de 2020, el 60 % respecto de las cotizaciones devengadas en el mes de agosto de 2020 y el 35 % respecto de las cotizaciones devengadas en el mes de septiembre de 2020, si las citadas empresas y entidades hubieran tenido menos de cincuenta personas trabajadoras o asimiladas a las mismas en situación de alta en la Seguridad Social a 29 de febrero de 2020.

b) Respecto de las personas trabajadoras de estas empresas que continúen con sus actividades suspendidas a partir del 1 de julio de 2020 y de los periodos y porcentajes de jornada afectados por la suspensión, el 50 % respecto de las cotizaciones devengadas en el mes de julio de 2020, el 40 % respecto de las cotizaciones devengadas en el mes de agosto de 2020 y el 25 % respecto de las cotizaciones devengadas en el mes de septiembre de 2020 si las citadas empresas y entidades hubieran tenido cincuenta o más personas trabajadoras o asimiladas a las mismas en situación de alta, en situación de alta en la Seguridad Social, a fecha 29 de febrero de 2020.

2. Las empresas y entidades que, a partir del 1 de julio de 2020, vean impedido el desarrollo de su actividad por la adopción de nuevas restricciones o medidas de contención que así lo impongan en alguno de sus centros de trabajo, podrán beneficiarse, respecto de las personas trabajadoras adscritas y en alta en los códigos de cuenta de cotización de los centros de trabajo afectados, de los porcentajes de exención previstos a continuación, previa autorización de un expediente de regulación temporal de empleo de fuerza mayor en base a lo previsto en el artículo 47.3 del Estatuto de los Trabajadores:

a) El 80 % de la aportación empresarial devengada durante el periodo de cierre, y hasta el 30 de septiembre, cuando la empresa hubiera tenido menos de cincuenta personas trabajadoras o asimiladas a las mismas en situación de alta en la Seguridad Social a 29 de febrero de 2020.

b) Si en esa fecha la empresa hubiera tenido cincuenta o más personas trabajadoras o asimiladas a las mismas en situación de alta, la exención alcanzará el 60 % de la aportación empresarial durante el periodo de cierre y hasta el 30 de septiembre.

En este caso, la exoneración se aplicará al abono de la aportación empresarial prevista en el artículo 273.2 del texto refundido de la Ley General de la Seguridad Social, aprobado por el Real Decreto Legislativo 8/2015, de 30 de octubre, así como del relativo a las cuotas por conceptos de recaudación conjunta.

3. Las exenciones reguladas en los apartados 1 y 2 de esta disposición adicional serán incompatibles con las indicadas en el artículo 4 de este real decreto-ley. Asimismo les resultarán de aplicación los apartados 3, 4, 5 y 6 del artículo 4 de este real decreto-ley.

4. Cuando las empresas y entidades a las que se refieren los apartados anteriores reinicien su actividad, les serán de aplicación desde dicho momento, y hasta el 30 de septiembre de 2020, las medidas reguladas en el artículo 4.1 del presente real decreto-ley.

Téngase en cuenta, respecto a los expedientes de regulación temporal de empleo autorizados en base a lo dispuesto en el apartado 2, lo establecido en la disposición transitoria única del Real Decreto-ley 30/2020, de 29 de septiembre. Ref. BOE-A-2020-11416

Disposición adicional segunda. *Personas trabajadoras incluidas en expedientes de regulación de empleo que no sean beneficiarias de prestaciones de desempleo.*

1. Las personas trabajadoras incluidas en los expedientes de regulación de empleo a los que se refieren los artículo 22 y 23 del Real Decreto-ley 8/2020, de 17 de marzo, que no resulten beneficiarias de prestaciones de desempleo durante los períodos de suspensión de contratos o reducción de jornada y respecto de las que la empresa no está obligada al ingreso de la aportación empresarial a la que se refiere el artículo 273.2 del texto refundido de la Ley General de la Seguridad Social, se considerarán en situación asimilada al alta durante dichos periodos, a los efectos de considerar estos como efectivamente cotizados.

2. A los efectos de lo previsto en el apartado anterior, la base de cotización a tener en cuenta durante los períodos de suspensión o reducción de jornada será el promedio de las bases de cotización de los seis meses inmediatamente anteriores al inicio de dichas situaciones.

3. Lo establecido en esta disposición será aplicable, únicamente, durante los períodos de aplicación de las exenciones en la cotización contemplados en el artículo 24 del Real Decreto-ley 8/2020, de 17 de marzo; en el artículo 4 del Real Decreto-ley 18/2020, de 12 de mayo, y en el artículo 4 de este real decreto-ley.

Disposición adicional tercera. *Comisión de Seguimiento tripartita laboral.*

La Comisión de Seguimiento tripartita laboral creada por la Disposición Adicional Segunda del Real Decreto-ley 18/2020, de 12 de mayo, tendrá como funciones, desde la entrada en vigor del presente real decreto-ley, la valoración de las medidas recogidas en este y de la evolución de la actividad económica y el empleo, así como el análisis de las eventuales medidas futuras para la protección del empleo y del tejido productivo.

Disposición adicional cuarta. *Diálogo en materia de desempleo.*

El Ministerio de Trabajo y Economía Social se reunirá, a la mayor brevedad posible, con la Confederación Española de Organizaciones Empresariales (CEOE), la Confederación Española de la Pequeña y Mediana Empresa (CEPYME), Comisiones Obreras (CC.OO.) y la Unión General de Trabajadores (UGT) para tratar las cuestiones relacionadas con la prestación por desempleo reconocida durante los expedientes de regulación temporal de empleo derivados del COVID-19 a las personas con varios contratos a tiempo parcial y las posibles soluciones al consumo durante el estado de alarma de las prestaciones y subsidios por desempleo de personas no afectadas por expedientes de regulación temporal de empleo.

Disposición adicional quinta. *Pacto por el empleo.*

El Gobierno, la Confederación Española de Organizaciones Empresariales (CEOE), la Confederación Española de la Pequeña y Mediana Empresa (CEPYME), Comisiones Obreras (CC.OO.) y la Unión General de Trabajadores (UGT) se comprometen, a través de las cuatro mesas de diálogo constituidas con el Presidente del Gobierno, a incorporar medidas tendentes a la creación de empleo.

Disposición adicional sexta. *Comisión de seguimiento de las medidas de apoyo para la recuperación de la actividad de los trabajadores autónomos en el ámbito de la Seguridad Social.*

1. Se crea una comisión de seguimiento de las medidas de apoyo para la recuperación de la actividad de los trabajadores autónomos en el ámbito de la Seguridad Social, que estará integrada por las personas al efecto designadas por el Ministerio de Inclusión, Seguridad Social y Migraciones, así como por la Asociación de Trabajadores Autónomos (ATA), la Unión de Profesionales y Trabajadores Autónomos (UPTA) y la Unión de Asociaciones de Trabadores Autónomos y Emprendedores (UATAE).

2. Esta comisión se reunirá previa convocatoria remitida por la Secretaría de Estado de Seguridad Social y Pensiones del Ministerio de Inclusión, Seguridad Social y Migraciones

3. Esta comisión de seguimiento tendrá como función el seguimiento y evaluación de las medidas establecidas en los artículos 8, 9 y 10 de este real decreto-ley.

Disposición adicional séptima. *Dotación inicial del FERGEI.*

En el plazo de tres meses desde la entrada en vigor de este real decreto-ley, el FERGEI se dotará inicialmente de un mínimo de 200 millones de euros.

Disposición adicional octava. *Importe total máximo de las operaciones del FERGEI e informe de funcionamiento.*

Durante los tres primeros años en los que CESCE ejerza la función de Agente Gestor, el riesgo asumido por cuenta del Estado no podrá superar la cuantía de 600 millones de euros. A la vista de la evolución y circunstancias especiales, la Comisión Delegada del Gobierno para Asuntos Económicos podrá modificar estos límites hasta un máximo de un tercio de la cantidad inicialmente asignada.

Al final de los tres primeros años el Ministerio de Industria, Comercio y Turismo elevará un informe a la Comisión Delegada del Gobierno para Asuntos Económicos sobre los resultados y funcionamiento del Fondo.

Disposición adicional novena. *Suscripción de convenios.*

En el plazo de tres meses desde la entrada en vigor del presente real decreto-ley, deberán suscribirse los convenios a los que se hace referencia en los artículos 14.3 y 15.3.

Disposición adicional décima. *Régimen de prestación de la actividad de cobertura por cuenta del Estado de los riesgos por CESCE.*

La actuación de CESCE como Agente Gestor se iniciará en el plazo máximo de un mes a contar desde la fecha en que se haya creado el FERGEI y se hayan suscrito los convenios a que se refieren los artículos 14.3 y 15.3.

Disposición adicional undécima. *Condición ultraperiférica de Canarias.*

El Gobierno, en atención a las condiciones de lejanía e insularidad que le confieren a Canarias la condición de región ultraperiférica de la Unión Europea, tendrá en cuenta sus particularidades hasta la reanudación del tráfico aéreo internacional.

Disposición transitoria única. *Contratos de trabajo vigentes.*

Los contratos de trabajo verbales de los pescadores que estuvieran vigentes en el momento de entrada en vigor de esta ley subsistirán y deberán formalizarse por escrito en el plazo de un mes desde la entrada en vigor de este real decreto-ley.

Disposición final primera. *Modificación de la Ley 23/2015, de 21 de julio, Ordenadora del Sistema de la Inspección de Trabajo y Seguridad Social.*

Se modifica el párrafo a) del artículo 29.1 de la Ley 23/2015, de 21 de julio, Ordenadora del Sistema de la Inspección de Trabajo y Seguridad Social, que queda redactado como sigue:

«a) El presidente, que será la persona titular del Ministerio de Trabajo y Economía Social.»

Disposición final segunda. *Modificación del texto refundido de la Ley del Estatuto de los Trabajadores, aprobado por Real Decreto Legislativo 2/2015, de 23 de octubre.*

Se modifica el apartado 2 del artículo 8 del texto refundido de la Ley del Estatuto de los Trabajadores, aprobado por Real Decreto Legislativo 2/2015, de 23 de octubre, que queda redactado como sigue:

«2. Deberán constar por escrito los contratos de trabajo cuando así lo exija una disposición legal y, en todo caso, los de prácticas y para la formación y el aprendizaje, los contratos a tiempo parcial, fijos-discontinuos y de relevo y los contratos para la realización de una obra o servicio determinado; también constarán por escrito los contratos por tiempo determinado cuya duración sea superior a cuatro semanas.

Deberán constar igualmente por escrito los contratos de trabajo de los pescadores, de los trabajadores que trabajen a distancia y de los trabajadores contratados en España al servicio de empresas españolas en el extranjero.

De no observarse la exigencia de forma escrita, el contrato de trabajo se presumirá celebrado por tiempo indefinido y a jornada completa, salvo prueba en contrario que acredite su naturaleza temporal o el carácter a tiempo parcial de los servicios.

Cualquiera de las partes podrá exigir que el contrato se formalice por escrito, incluso durante el transcurso de la relación laboral.»

Disposición final tercera. *Título competencial.*

Este real decreto-ley se dicta al amparo de lo dispuesto en los artículos 149.1.7.º, 11.ª, 13.ª, 17 y 25.ª de la Constitución Española, que atribuyen al Estado competencia exclusiva en materia de legislación laboral, bases de la ordenación de seguros, bases de coordinación de la planificación general de la actividad económica, bases en materia de legislación básica y régimen económico de la Seguridad Social y bases del régimen minero y energético, respectivamente.

Disposición final cuarta. *Incorporación al ordenamiento jurídico de la Directiva (UE) 2017/159 del Consejo, de 19 de diciembre de 2016, en lo que se refiere a la repatriación de los pescadores.*

1. Los armadores de buques pesqueros que enarbolen pabellón español y entren en un puerto extranjero deberán suscribir un seguro obligatorio o garantía financiera equivalente a fin garantizar el derecho de los pescadores enrolados a la repatriación a su país de residencia, en los siguientes supuestos:

a) Cuando el contrato de trabajo se haya extinguido;

b) Cuando el contrato de trabajo haya sido denunciado por causas justificadas por una o ambas partes del contrato;

c) Cuando la prestación laboral no sea exigible por encontrarse el trabajo suspendido por causas no imputables a la voluntad del pescador;

d) Cuando se encuentren incapacitados para realizar las tareas requeridas en virtud del contrato de trabajo o no quepa esperar que las realice habida cuenta de las circunstancias, y no se encuentren dentro de los supuestos de repatriación ya contemplados en la Ley 47/2015, de 21 de octubre, reguladora de la protección social de las personas trabajadoras del sector marítimo-pesquero.

2. La obligación regulada en esta disposición adicional comprenderá asimismo la repatriación a su país de residencia, por los mismos motivos incluidos en el apartado anterior, de los pescadores cuando sean transferidos del buque al puerto extranjero.

3. El certificado del seguro de repatriación o garantía financiera equivalente deberá incluir como mínimo:

a) Los datos identificativos del buque y del armador,
b) El nombre y dirección del proveedor o proveedores del seguro o garantía financiera,
c) El periodo de validez del seguro o garantía financiera,
d) Una atestación del proveedor que indique que el seguro o garantía financiera cumple los requisitos incluidos en el artículo 21 del Convenio 188 de la Organización Internacional del Trabajo.

Disposición final quinta. *Incorporación de Derecho de la Unión Europea.*

Mediante las disposiciones finales segunda y cuarta de este real decreto-ley se incorpora parcialmente al Derecho español la Directiva (UE) 2017/159 del Consejo, de 19 de diciembre de 2016, por la que se aplica el Acuerdo relativo a la aplicación del Convenio sobre el trabajo en la pesca de 2007 de la Organización Internacional del Trabajo, celebrado el 21 de mayo de 2012 entre la Confederación General de Cooperativas Agrarias de la Unión Europea (Cogeca), la Federación Europea de Trabajadores del Transporte (ETF) y la Asociación de las Organizaciones Nacionales de Empresas.

Disposición final sexta. *Habilitación para el desarrollo reglamentario.*

El Gobierno, mediante real decreto, a propuesta de las personas titulares de los correspondientes ministerios, en el ámbito de sus competencias, dictará las normas necesarias para desarrollar lo previsto en este real decreto-ley.

Disposición final séptima. *Entrada en vigor.*

Este real decreto-ley entrará en vigor el mismo día de su publicación en el «Boletín Oficial del Estado».

ANEXO

PRESUPUESTO DE EXPLOTACIÓN Y CAPITAL

Entidad: Fondo Español de Reserva para Garantías de Entidades Electrointensivas

(En miles de € sin decimales)

Presupuesto de explotación Cuenta del resultado económico patrimonial	Previsión 2020
I. Primas Imputadas al Ejercicio, Netas de Reaseguro.	367
I.1 Primas devengadas.	1.100
1.1 Primas seguro directo.	1.100
1.2 Primas reaseguro aceptado.	
1.3 Variación de la corrección por deterioro de las primas pendientes de cobro.	
I.2 Primas del reaseguro cedido.	
I.3 Variación de la provisión para primas no consumidas y para riesgos en curso S.D. y R.A.	-734
3.1 Seguro Directo.	-734
3.2 Reaseguro Aceptado.	
I.4 Variación de la provisión para primas no consumidas R.C. y R.R.	
II. Ingresos del Inmovilizado material y de las inversiones.	48
II.1 Ingresos procedentes de las inversiones inmobiliarias.	
II.2 Ingresos procedentes de las inversiones financieras.	48
1.4 Ingresos de refinanciaciones.	
1.5 Diferencias de cambio.	
1.6 Otros ingresos financieros.	48
II.3 Aplicaciones de correcciones de valor por deterioro del inmovilizado material y de las inversiones.	0
3.1 Del inmovilizado material y de las inversiones inmobiliarias.	
3.2 De inversiones financieras.	
II.4 Beneficios en realización del inmovilizado material y de las inversiones.	0
4.1 Del inmovilizado material y de las inversiones inmobiliarias.	
4.2 De inversiones financieras.	
III. Otros Ingresos Técnicos.	
IV. Siniestralidad del Ejercicio, Neta de Reaseguro.	0
IV.1 Prestaciones y gastos pagados.	0
1.1 Prestaciones y gastos pagados seguro directo.	
1.2 Prestaciones y gastos pagados reaseguro aceptado.	
1.3 Prestaciones y gastos pagados reaseguro cedido y retrocedido.	
IV.2 Variación de la provisión para prestaciones y gastos.	0
2.1 Seguro directo.	
2.2 Reaseguro Aceptado.	

Presupuesto de explotación Cuenta del resultado económico patrimonial	Previsión 2020
2.3 Reaseguro Cedido y Retrocedido.	
2.4 Recobros estimados.	
IV.3 Gastos imputables a prestaciones.	
V. Variación de otras Provisiones Técnicas Netas de Reaseguro.	
VI. Participación en Beneficios y Extornos.	
VII. Gastos de Explotación Netos.	73
VII.1 Gastos de adquisición.	66
VII.2 Gastos de administración.	7
VII.3 Comisiones y participaciones en el reaseguro cedido y retrocedido.	
VIII. Otros Gastos Técnicos.	0
VIII.1 Variación del deterioro por insolvencias.	
VIII.2 Variación del deterioro del inmovilizado.	
VIII.3 Otros.	
IX. Gastos del inmovilizado material y de las inversiones.	111
IX.1 Gastos de gestión de las inversiones.	111
1.1 Gastos imputados al inmovilizado material y de las inversiones inmobiliarias.	
1.2 Gastos de inversiones y cuentas financieras.	111
1.2.1 Diferencias de cambio.	
1.2.2 Otros gastos financieros.	111
IX.2 Correcciones de valor del inmovilizado material y de las inversiones.	0
2.1 Amortización del inmovilizado material y de las inversiones inmobiliarias.	
2.2 Deterioro del inmovilizado material y de las inversiones inmobiliarias.	
2.3 Deterioro de inversiones financieras.	
IX.3 Pérdidas procedentes del inmovilizado material y de las inversiones.	0
3.1 Del inmovilizado material y de las inversiones inmobiliarias.	
3.2 De las inversiones financieras.	
X. Resultado técnico del ejercicio.	230
XI. Ingresos no técnicos.	
XII. Gastos no técnicos.	
XIII. Resultado no técnico del ejercicio.	0
XIV. Resultado del ejercicio.	230

Presupuesto de capital Estado de flujos de efectivo	Previsión 2020
Flujos de efectivo de las actividades de explotación	
Actividad aseguradora:	
Cobros seguro directo, coaseguro y reaseguro aceptado.	1.100
Pagos seguro directo, coaseguro y reaseguro aceptado.	
Cobros reaseguro cedido.	
Pagos reaseguro cedido.	
Recobro de prestaciones.	
Pagos de retribuciones a Agente Gestor y otros mediadores.	220
Otros cobros de explotación.	
Otros pagos de explotación.	
Total cobros de efectivo de la actividad aseguradora.	1.100
Total pagos de efectivo de la actividad aseguradora.	220
Otras actividades de explotación:	
Cobros de otras actividades.	
Pagos de otras actividades.	
Total cobros de efectivo de otras actividades de explotación.	0
Total pagos de efectivo de otras actividades de explotación.	0
Total flujos de efectivo netos de actividades de explotación.	880
Flujos de efectivo de las actividades de inversión	
Cobros de actividades de inversión:	
Inmovilizado material.	
Inversiones inmobiliarias.	
Activos intangibles.	
Instrumentos financieros.	
Intereses cobrados:	0
Cartera de valores y tesorería.	
Refinanciaciones.	
Dividendos cobrados.	
Otros cobros relacionados con la actividad de inversión.	
Total cobros de efectivo de las actividades inversión.	0
Pagos de actividades de inversión:	
Inmovilizado material.	
Inversiones inmobiliarias.	
Activos intangibles.	
Instrumentos financieros.	198.000
Otros pagos relacionados con actividades de inversión.	111
Total pagos de efectivo de las actividades de inversión .	198.111
Total flujos de efectivo de actividades de inversión.	-198.111
Flujos de efectivo de las actividades de financiación	
Cobros de actividades de financiación:	
Aportación del Estado.	200.000
Otros cobros relacionados con actividades de financiación.	

Presupuesto de capital Estado de flujos de efectivo	Previsión 2020
Total cobros de efectivo de las actividades de financiación.	200.000
Pagos actividades de financiación:	
Devoluciones al Estado.	
Otros pagos relacionados con actividades de financiación.	
Total pagos de efectivo de las actividades de financiación.	0
Total flujos de efectivo netos de actividades de financiación.	200.000
Efecto de las variaciones de los tipos de cambio.	
Total aumento/disminuciones de efectivo y equivalentes.	2.769
Efectivo y equivalentes al inicio del periodo.	
Efectivo y equivalentes al final del periodo.	2.769
Componentes del efectivo y equivalentes al final del periodo:	
Caja y bancos.	2.769
Otros activos financieros.	
Descubiertos bancarios reintegrables a la vista.	
Total efectivo y equivalentes al final del periodo.	2.769

Información relacionada

- El Real Decreto-ley 24/2020, de 26 de junio, ha sido convalidado por Acuerdo del Congreso de los Diputados, publicado por Resolución de 15 de julio de 2020. Ref. BOE-A-2020-8095

§ 212

Real Decreto-ley 25/2020, de 3 de julio, de medidas urgentes para apoyar la reactivación económica y el empleo

Jefatura del Estado
«BOE» núm. 185, de 6 de julio de 2020
Última modificación: 23 de septiembre de 2020
Referencia: BOE-A-2020-7311

I

La crisis sanitaria provocada por el COVID-19 ha cambiado por completo el escenario económico mundial. Las medidas de distanciamiento físico y limitaciones a la movilidad, necesarias y efectivas para controlar la transmisión del virus, tienen un enorme impacto en la actividad productiva y el bienestar de los ciudadanos. Estos efectos se han dejado notar tanto en la oferta, con severas dificultades para las cadenas de suministros y el cierre temporal de negocios, como en la demanda doméstica y externa, con una importante repercusión sobre algunos sectores como el turismo, esenciales para la economía española. El cierre temporal de negocios, las restricciones a la libre circulación o la suspensión de actos públicos tienen un inevitable impacto sobre las empresas, que desempeñan un papel central en la creación de empleo y riqueza para el conjunto del país. En tan críticas circunstancias, preservar el tejido productivo y atender a las dificultades transitorias de las empresas es una prioridad para superar las consecuencias de esta pandemia.

La magnitud del impacto de este shock exógeno sobre la economía no tiene precedentes en la historia reciente. La contracción económica afecta a un gran número de países, tanto en la zona euro como en el conjunto de la UE y el resto del mundo, con caídas de la actividad global que el Fondo Monetario Internacional, en sus previsiones económicas actualizadas para el mes de junio, estima en el –4,9 % en 2020. Todo apunta a una intensa caída del Producto Interior Bruto de España en la primera parte del año, especialmente en el mes de abril, en el contexto de fuertes medidas de limitación de la movilidad para lograr contener la expansión del virus.

Para hacer frente a esta situación, el Gobierno ha puesto en marcha una batería de medidas sin precedentes desde el mes de marzo para apoyar el tejido productivo y social, minimizar el impacto negativo y lograr sostener una base sobre la que impulsar al máximo la actividad económica una vez finalizada la alarma sanitaria. Mediante los Reales Decretos-ley 7/2020, de 12 de marzo, 8/2020, de 17 de marzo, 11/2020, de 31 de marzo, y 15/2020, de 21 de abril, se ha implementado un conjunto de medidas de apoyo a la liquidez, laborales y de sostenimiento de rentas, con especial atención a los autónomos. Entre otras actuaciones, cabe destacar el establecimiento de una línea de avales por cuenta del Estado por un importe total de 100.000 millones de euros, que se ha ido liberando en el periodo de abril a junio para cubrir las necesidades de liquidez de empresas y autónomos para hacer frente a la gestión de facturas, necesidad de circulante o vencimientos de obligaciones financieras o tributarias. Esta línea de avales se sumaba a la ampliación de la línea Thomas Cook a 400

millones de euros para el sector turismo y actividades conexas y a la creación de una línea de cobertura aseguradora de CESCE de hasta 2.000 millones de euros con cargo al Fondo de Reserva de los Riesgos de la Internacionalización.

Estas medidas de apoyo al tejido productivo, alineadas con las del resto de países europeos, están cumpliendo de manera eficiente su objetivo fundamental de permitir que las empresas sigan satisfaciendo sus pagos ordinarios, convirtiéndose así en la primera línea de defensa de nuestro sistema productivo. España está entre las grandes economías de la zona euro con mayor empleo de los avales públicos, lo que sin lugar a dudas ha permitido mitigar las consecuencias económicas negativas derivadas del confinamiento. De las operaciones concedidas hasta la fecha de aprobación de este real decreto-ley, en torno al 98 por ciento han ido destinadas a la cobertura de las necesidades de pequeñas y medianas empresas y autónomos.

Un segundo grupo de medidas se han dirigido a la protección del empleo, mediante el establecimiento de un mecanismo de ajuste interno alternativo a la destrucción de empleo a través de un nuevo régimen de Expedientes de Regulación Temporal de Empleo (ERTE), con un fuerte apoyo público a las retribuciones de los trabajadores e importantes exoneraciones en las cotizaciones a la seguridad social. Más de 3 millones de trabajadores y 550.000 empresas se han beneficiado de este nuevo instrumento durante el estado de alarma, para reducir sus costes fijos ante la paralización derivada del COVID-19.

Estas medidas de liquidez y laborales se unen a casi un centenar de medidas destinadas a apoyar las rentas empresariales y familiares, con el fin de contar con una base sólida para la recuperación, entre las que cabe destacar el establecimiento de una prestación extraordinaria para los trabajadores autónomos por cierre de actividad o caída significativa de los ingresos. Más de 1 millón de personas han podido beneficiarse de esta renta compensatoria, dirigida a uno de los colectivos más vulnerables y más afectados por la emergencia sanitaria.

En conjunto, para hacer frente al impacto del confinamiento en la actividad económica se han adoptado medidas con impacto presupuestario por casi el 4 % del PIB y medidas de apoyo a la liquidez por cerca del 11 % del PIB.

En paralelo con las acciones nacionales, la Unión Europea ha desplegado un conjunto de instrumentos destinados a reforzar la red de seguridad para las empresas, los Estados y los trabajadores. A lo largo de mayo y junio, se han aprobado los correspondientes Reglamentos y cambios normativos para poner en marcha tres nuevos instrumentos de financiación a corto plazo, mediante el nuevo programa de garantías para inversión empresarial del Banco Europeo de Inversiones, el nuevo mecanismo comunitario de apoyo a los esquemas de protección temporal del empleo (SURE) y una nueva facilidad precautoria del Mecanismo Europeo de Estabilidad (MEDE) para financiar los gastos sanitarios directos e indirectos derivados de la lucha contra la pandemia.

Tras la finalización del estado de alarma y las consecuentes restricciones a la actividad y la movilidad, se ha puesto en marcha una segunda fase de medidas económicas y sociales para impulsar la reactivación. Una vez protegida la resistencia de la economía durante la fase de hibernación, es esencial adaptar y complementar los distintos instrumentos con el fin de consolidar lo logrado en términos de protección del tejido productivo y el empleo, orientando el apoyo público hacia el refuerzo de la solvencia empresarial y el impulso de la inversión necesaria para la reconstrucción de la economía. Hay que evitar que los problemas de liquidez provocados por el confinamiento se transformen en problemas de solvencia.

En esta línea, ha sido preciso abordar programas sectoriales que respondan a las especiales necesidades de aquellos sectores más afectados por la caída de actividad derivada de la pandemia, con carácter estratégico para nuestro país por su peso en el PIB y el empleo y su impacto tractor sobre el conjunto de la economía.

Así, los pasados 15 y 18 de junio se han presentado el Plan de Impulso de la cadena de valor de la industria de la automoción y el Plan de Impulso para el Sector Turístico. Parte de las medidas económicas y fiscales contempladas en estos planes ya han sido incorporadas al ordenamiento jurídico mediante el Real Decreto-ley 23/2020, de 23 de junio, por el que se aprueban medidas en materia de energía y en otros ámbitos para la reactivación económica.

Asimismo, mediante este real decreto-ley se han adoptado un conjunto de medidas para reactivar el mercado de las energías renovables, aprovechando todo su potencial en

términos de generación de empleo, y mediante Real Decreto-ley 24/2020, de 26 de junio, de medidas sociales de reactivación del empleo y protección del trabajo autónomo y de competitividad del sector industrial se han reforzado las medidas de apoyo al sector industrial intensivo en el uso de la energía eléctrica, creando el Fondo Español de Reserva para Garantías Electrointensivas para apoyar la suscripción de contratos bilaterales de largo plazo de compra de energía con el fin de proporcionar un marco de costes estable a las empresas con un alto consumo eléctrico, en particular en el ámbito industrial.

Además de las medidas sectoriales, se han ido adaptando los diferentes instrumentos de apoyo de carácter horizontal a las necesidades de la fase de reactivación económica. Así, el régimen extraordinario de apoyo y facilitación a los Expedientes de Regulación Temporal de Empleo (ERTE) por causas de relacionadas con el COVID-19, aprobado por el Real Decreto-ley 8/2020, de 17 de marzo, fue prorrogado hasta el 30 de junio y adaptado al proceso de transición a la nueva normalidad, incentivando la reactivación de trabajadores, mediante el Real Decreto-ley 18/2020, de 12 de mayo, que recoge los términos del Acuerdo Social en Defensa del Empleo entre los agentes sociales y el Gobierno. Una vez alcanzada la nueva normalidad, con el fin de incentivar la reincorporación de los trabajadores y la reactivación empresarial, el Real Decreto-ley 24/2020, de 26 de junio, ha supuesto un paso más en el apoyo a los ERTE como instrumento de reactivación económica, prorrogando el régimen extraordinario hasta el 30 de septiembre y contando de nuevo con el consenso de los agentes sociales, a través del II Acuerdo en Defensa del Empleo. Este marco de apoyo sostenido a los ERTE ha permitido un importante ritmo de reincorporación de trabajadores a partir del fin de las medidas de hibernación de la economía, acompañando así la fase de reactivación, y facilitando la reincorporación de más de un millón y medio de los trabajadores afectados por ERTE. Asimismo, el Real Decreto-ley 24/2020, de 26 de junio, ha extendido hasta el 30 de septiembre el régimen de protección especial para los trabajadores autónomos.

Como complemento de estas medidas, es necesario extender los mecanismos de apoyo financiero al tejido productivo, con el fin de no solo garantizar la liquidez del sistema sino también impulsar la inversión productiva y la adaptación de las empresas, apoyando la solvencia de aquellas de carácter estratégico para evitar que las dificultades transitorias que padecen acaben teniendo un impacto social o económico contrario al interés general. El proceso debe garantizar que los recursos públicos de apoyo a la solvencia se destinan a actividades viables y estratégicas para el país y que se optimiza el retorno para el contribuyente y para el conjunto de la sociedad de las inversiones realizadas en este ámbito.

Para luchar contra la crisis, potenciar la reconstrucción económica y social y fomentar el crecimiento futuro, no basta con la conservación del tejido productivo, sino que es necesario adaptarlo a los cambios estructurales que se van a acelerar como consecuencia de la crisis sanitaria, para lo que serán necesarias inversiones tanto públicas como privadas. Por lo tanto, resulta primordial establecer las facilidades pertinentes para la realización de estas inversiones que se deberán centrar en sectores que fomenten el crecimiento potencial de la economía, así como su sostenibilidad en el largo plazo, en particular, en la transición digital y medioambiental.

En esta misma línea, la Comisión Europea ha propuesto la creación de un nuevo instrumento de apoyo a la solvencia (*Solvency Support Mechanism*), destinado a financiar a través del BEI la toma de participaciones en el capital de empresas solventes a medio plazo que puedan necesitar un refuerzo ante la caída extraordinaria de actividad.

En esta misma línea de incrementar la resiliencia de la economía española, es vital impulsar la internacionalización de las empresas, con el fin de amortiguar la caída de las exportaciones en un contexto de importante choque negativo sobre el comercio internacional y las cadenas de producción.

Las dificultades que atraviesan nuestra economía y el tejido empresarial exigen una concentración de esfuerzos, respaldando con fondos públicos la reactivación en el segundo semestre de 2020, para apoyar la creación de empleo y la inversión y lograr recuperar un crecimiento robusto y sostenible en el periodo 2021-2022. Con estos objetivos, el presente real decreto-ley aprueba un conjunto de medidas de apoyo al sector productivo, al empleo y a las rentas, que implican una destacada movilización de recursos públicos con efecto inmediato en 2020.

En concreto, en cuanto al apoyo a la solvencia y la inversión, se extienden y adaptan las medidas de apoyo financiero mediante la aprobación de una nueva línea de avales ICO de 40.000 millones de euros, orientada principalmente a financiar inversiones productivas. Además, se crea un nuevo fondo gestionado por la Sociedad Estatal de Participaciones Industriales (SEPI) de 10.000 millones de euros para dar apoyo financiero a las empresas no financieras estratégicas solventes que se hayan visto especialmente afectadas por el COVID-19 y que así lo soliciten. Por otra parte, con el fin de reforzar el apoyo a la internacionalización de las empresas, en un contexto internacional más complejo marcado por la caída de la actividad en nuestros mercados de exportación, se extiende a empresas cotizadas el acceso a la línea extraordinaria de garantías públicas de la Compañía Española de Seguro de Crédito a la Exportación (CESCE) aprobada mediante el Real Decreto-ley 8/2020. En la misma dirección se dirige el refuerzo del Fondo de Inversiones en el Exterior (FIEX), gestionado por COFIDES ampliando de 10 a 100 millones de euros la dotación de este Fondo.

El real decreto-ley incluye asimismo disposiciones necesarias para la puesta en marcha de los Planes de apoyo al sector turístico y de automoción. En primer lugar, prevé la adopción de una medida dirigida a asegurar la protección de los deudores hipotecarios cuyo inmueble se encuentre afecto a una actividad hotelera, de alojamientos turísticos y agencias de viajes, a través del otorgamiento de un periodo de moratoria de hasta doce meses para las operaciones financieras suscritas entre los referidos deudores hipotecarios y las entidades de crédito.

En segundo lugar, se prevé la creación de los planes de sostenibilidad turística en destinos, al objeto de fomentar la sostenibilidad de los mismos y se establecen disposiciones relativas a la transformación digital de las empresas turísticas que se hayan visto afectados por esta crisis sanitaria.

En tercer lugar, para los trabajadores fijos discontinuos del sector turístico, se dispone la extensión de bonificaciones y su compatibilidad con exoneraciones de cotizaciones a la Seguridad Social.

En cuarto lugar, se establecen bases precisas para la concesión de ayudas para la puesta en marcha del programa RENOVE de apoyo a la renovación del parque automovilístico, presentado el pasado 15 de junio por el Gobierno.

Por otro lado, con el objetivo de reforzar la solvencia de las empresas para afrontar la recuperación económica se extiende el plazo de suspensión del derecho de separación de los socios.

Asimismo, se incluye una disposición de refuerzo de los mecanismos de I+D+I, a través del establecimiento de unas reglas para arbitrar los mecanismos de colaboración público-privada de los proyectos sanitarios relacionados con el coronavirus SARS-coVID-2.

Por último, mediante otra disposición final se procede a modificar el Real Decreto-ley 20/2020, de 29 de mayo, por el que se establece el ingreso mínimo vital.

Por un lado, se añade un nuevo apartado 4 al artículo 20, con el fin de dar la cobertura legal necesaria al Instituto Nacional de Seguridad Social para facilitar a comunidades autónomas y entidades locales la información necesaria para el reconocimiento y control de las prestaciones que son de su competencia, así como la comunicación a cualquiera de las administraciones de las resoluciones relativas a las prestaciones del ingreso mínimo vital para la gestión y el control de la citada prestación y a las instituciones y organismos públicos que lo soliciten para que puedan realizar, dentro del ámbito de sus competencias, actuaciones derivadas de la aplicación del ingreso mínimo vital. Por otro lado, con la adición de un nuevo párrafo en el apartado 3 de la disposición transitoria primera, se habilita la transmisión de información entre el Instituto Nacional de la Seguridad Social y las Haciendas Forales en idénticos términos que los previstos en relación con la Agencia Estatal de Administración Tributaria, lo que resulta necesario para la aplicación de la citada disposición transitoria en los territorios forales.

En definitiva, todas estas medidas implican la movilización de más de 51.000 millones de euros.

El presente real decreto-ley se estructura en una exposición de motivos, dos capítulos, 52 artículos, cinco disposiciones adicionales y nueve disposiciones finales.

II

En primer lugar, se aprueba una línea de avales que tiene por objetivo fomentar la financiación dirigida a la inversión, a diferencia de la anterior línea que se dirigía principalmente a hacer frente a las necesidades de liquidez provocadas por el confinamiento. Durante el confinamiento, la prioridad de los avales públicos se centró en atajar los problemas de liquidez derivados de la falta de actividad económica y que habrían acabado generando fuertes externalidades negativas y efectos en cadena sobre el conjunto de la cadena productiva, al repercutir sobre proveedores, trabajadores y clientes. Ahora que las empresas y los autónomos retornan a sus actividades cotidianas, podrán cubrir las necesidades de liquidez por sus propios medios sin que haya un apoyo público extraordinario. No obstante, para que la economía española pueda crecer, es fundamental que se impulse la actividad inversora, para lo que se crea esta nueva línea de avales. Al igual que la anterior línea de avales, esta permitirá la liberación de recursos del sector privado, facilitando cubrir la caída de la inversión estimada y fomentarla allá donde genere mayor valor añadido, especialmente en torno a dos ejes principales: la sostenibilidad medioambiental y la digitalización. La línea de avales tendrá un importe máximo de 40.000 millones de euros y se otorgará por el Ministerio de Asuntos Económicos y Transformación Digital para favorecer la financiación concedida por entidades financieras supervisadas a empresas y autónomos para la realización de inversiones. En la medida en que el funcionamiento de la línea de avales prevista en el Real Decreto-ley 8/2020, de 17 de marzo, ha sido muy satisfactorio, en este caso se prevé replicar la misma operativa, mediante la aprobación de sucesivos Acuerdos de Consejo de Ministros, que determinarán las condiciones exactas en las que se irán liberando los distintos tramos de avales.

En segundo lugar, se establece la creación del Fondo de apoyo a la solvencia de empresas estratégicas, con el objetivo de compensar el impacto de la emergencia sanitaria en el balance de empresas solventes consideradas estratégicas para el tejido productivo y económico. Se crea el Consejo Gestor del Fondo de apoyo a la solvencia de empresas estratégicas, cuya composición y funcionamiento se determinará mediante Acuerdo de Consejo de Ministros. El Fondo de apoyo a la solvencia de empresas estratégicas será gestionado por el Consejo Gestor a través de la Sociedad Estatal de Participaciones Industriales (SEPI), tendrá un carácter temporal y dispondrá de una dotación inicial de 10.000 millones de euros para la toma de instrumentos financieros, incluyendo deuda, instrumentos híbridos o participaciones en el capital social de las empresas anteriormente referidas. Las ayudas en forma de recapitalización tienen como objetivo dar respuesta a aquellas situaciones en las que el crédito o las medidas de liquidez no fuesen suficientes para asegurar el mantenimiento de la actividad de empresas que atraviesan severas dificultades de carácter temporal a consecuencia de la pandemia del COVID-19. Se trata de una medida de intervención de último recurso y temporal a aplicar, previa solicitud de los beneficiarios, exclusivamente para empresas consideradas estratégicas para el tejido productivo nacional o regional, entre otros motivos, por su sensible impacto social y económico, su relevancia para la seguridad, la salud de las personas, las infraestructuras, las comunicaciones o su contribución al buen funcionamiento de los mercados. Las operaciones con cargo al Fondo se llevarán a cabo previa solicitud por parte de la empresa interesada.

Las ayudas canalizadas a través del Fondo de apoyo a la solvencia de empresas estratégicas deben cumplir con la normativa de la Unión Europea en materia de ayudas estatales, en particular con la modificación adoptada el pasado 8 de mayo por la Comisión Europea con respecto al «Marco Temporal relativo a las medidas de ayuda estatal destinadas a respaldar la economía en el contexto del actual brote de COVID-19». Este Marco Temporal revisado establece las condiciones de compatibilidad de las ayudas en forma de aportaciones de capital o instrumentos híbridos de deuda con la normativa de la Unión Europea. Las ayudas en forma de recapitalización han de estar sujetas a planes de desinversión de la participación estatal que, en todo caso, será remunerada en línea con lo dispuesto en el referido Marco Temporal y cumplirán con el resto de los requisitos establecidos en este.

Para finalizar, en aras de hacer frente a los efectos económicos desencadenados por el COVID-19 y con el fin de facilitar el acceso a la financiación para el comercio internacional

para aquellas empresas que puedan verse más afectados por las restricciones de liquidez, el reciente Real Decreto-ley 8/2020, de 17 de marzo, contempla la concesión de apoyo a empresas exportadoras la articulación de una línea extraordinaria de cobertura de crédito circulante gestionada por CESCE.

Inicialmente la línea extraordinaria de cobertura de crédito circulante por parte de CESCE se articuló para PYMEs y empresas no cotizadas, excluyendo las empresas cotizadas, al entender que de forma general, tienen un mejor acceso a la financiación. En la actual pandemia, el impacto de la crisis se está dejando sentir de igual manera en todos los segmentos empresariales. El sector de actividad está siendo más determinante que el tamaño de la empresa. Algunas de las empresas cotizadas están encontrando dificultades de acceso a la financiación y su exclusión de la línea dificulta además la utilización de sus bancos habituales.

Hay que tener en cuenta el gran impacto en empleo de algunas de estas empresas cotizadas, no solo en sus plantillas directas sino en sus efectos indirectos que generan a su alrededor. Por esta razón, se considera adecuado extender la posibilidad de uso de la línea a las empresas cotizadas, quedando la Línea extraordinaria de CESCE frente a los efectos del COVID-19 destinada a las empresas internacionalizadas, cualquiera que sea su tamaño o estructura corporativa o societaria. Sin perjuicio de lo anterior, y para asegurar una adecuada diversificación del uso de la línea por empresas, las empresas cotizadas solo podrán ser beneficiarias de hasta un máximo del 35 % del importe de la línea.

III

La cadena de valor del turismo es una de las actividades económicas más afectadas por la actual crisis sanitaria del coronavirus. En efecto, la crisis sanitaria derivada de la pandemia del COVID-19 ha tenido un impacto importante sobre la movilidad y sobre el sector turístico, que desarrolla su actividad en un entorno económico globalizado, profundamente cambiante, en el que una epidemia como la actual ha provocado un importante cambio en el comportamiento de la demanda, en función de la incertidumbre que genera y su expansión y contagio.

Más allá de los efectos que pueda tener en muchos sectores económicos y en su cadena de producción, el brote de COVID-19 está teniendo un impacto muy directo y extraordinario sobre el turismo mundial. El pasado día 7 de mayo, la Organización Mundial del Turismo revisó sus perspectivas para 2020, estimando una caída en las llegadas de turistas internacionales ente el 60 y el 80 % en relación con 2019, lo que supondría una pérdida de entre 910.000 millones y 1,2 billones de dólares de los EE.UU. en ingresos por exportaciones del turismo. En España, solo en el mes de abril se han perdido más de 7 millones de turistas internacionales y un gasto asociado de 7.000 millones de euros (datos de FRONTUR o EGATUR correspondientes a abril de 2019, INE).

Por estas razones, el Gobierno presentó un Plan de Impulso para el Sector Turístico, dotado con 4.262 millones de euros que, entre otras medidas, prevé la adopción con carácter urgente de una medida para proteger a los deudores hipotecarios cuyo inmueble se encuentre afecto a alguna de las siguientes actividades turísticas: hoteles y alojamientos turísticos similares, alojamientos turísticos y otros alojamientos de corta estancia, así como agencias de viaje.

En virtud de dicha moratoria, las entidades financieras procederán, a solicitud de los deudores, a la novación de todas aquellas operaciones de financiación vinculadas a elementos patrimoniales afectos a la actividad turística, suscritas con anterioridad a la declaración del estado de alarma en las que el beneficiario sea una persona física o jurídica que no esté en concurso de acreedores desde antes de la declaración del estado de alarma, que experimente dificultades financieras como consecuencia del COVID-19 y siempre que el préstamo no sea ya beneficiario de una o varias moratorias legal, sectorial o voluntaria que alcancen conjuntamente los doce meses. Durante la moratoria se abonarían solo intereses de la deuda hipotecaria, no amortizándose el capital. Asimismo, la obligación financiera se extendería hasta un máximo de doce meses más o el importe aplazado se redistribuiría entre las cuotas restantes sin modificar la fecha pactada de vencimiento.

La carencia recaería sobre préstamos hipotecarios que tienen como garantía un bien inmueble que se encuentre afecto al desarrollo de una actividad económica del sector

turístico ejercida en territorio nacional. Los beneficiarios serían hoteles y alojamientos turísticos similares, alojamientos turísticos y otros alojamientos de corta estancia, así como agencias de viaje.

Por otra parte, se bonifica el pago de los aranceles notariales y del Registro de la Propiedad a que dieran lugar las operaciones de implementación de esta medida, así como de cualquier tipo de impuesto o gravamen.

Junto a lo anterior, a la parálisis e incertidumbre del sector turístico, se unen las necesarias inversiones que han de realizar para reabrir cumpliendo los protocolos higiénico sanitarios establecidos para la «nueva normalidad». En este escenario, en el que se producirá una caída sin precedentes del turismo internacional, el Programa de Planes de Sostenibilidad Turística en Destinos pretende contribuir a que la recuperación sea más responsable y sostenible.

Por otro lado, como parte del mencionado Plan de Impulso del sector turístico, la Secretaría de Estado de Turismo va a instrumentar de manera excepcional en 2020 una línea de préstamos de 216 millones de euros para cubrir, las necesidades de inversión en materia de transformación digital de empresas turísticas y trabajadores autónomos afectados por la crisis del COVID-19 con tipo de interés bonificado y amplios plazos de carencia que financien proyectos que promuevan la transformación digital y la investigación, desarrollo e innovación del sector turístico.

Estas medidas deben acometerse sin demora para evitar la destrucción del empleo y pérdida de la competitividad de la industria turística española que conduzca a una situación de desventaja en los mercados europeos e internacionales.

Se trata de préstamos de liquidez que cubrirán las necesidades de inversión que requieren las empresas turísticas afectadas por la crisis del COVID-19 y que necesitan liquidez inmediata para relanzar su competitividad y conseguir su reposicionamiento en el mercado, y permitir, de esta manera, una recuperación futura más rápida y sostenible, contribuyendo al mantenimiento del empleo tras la crisis. A unas necesidades tan específicas la Administración debe responder de forma que los plazos y criterios sean idénticos en todo el territorio nacional, lo cual únicamente se garantiza con una gestión centralizada podría alcanzar el principal objetivo de las mismas, facilitar financiación urgente a las empresas. Así, estas circunstancias impiden la previa territorialización de los créditos entre las comunidades autónomas y exigen la intervención de la Administración General del Estado para garantizar una cierta igualdad de los posibles destinatarios en todo el territorio nacional.

Desde el punto de vista del empleo, la situación excepcional provocada por el COVID-19 está teniendo una especial incidencia en el empleo de los trabajadores fijos discontinuos que trabajan en el sector turístico y en los sectores vinculados al mismo en todas las comunidades autónomas. Se ha constatado en la actual crisis que uno de los principales sectores económicos afectados está siendo el sector turístico, y ello por las restricciones a la libre circulación de personas y la suspensión de las actividades abiertas al público, y particular las de hostelería y restauración, decretadas durante el estado de alarma declarado por el Real Decreto 463/2020, de 14 de marzo. Si bien inicialmente por la menor demanda de servicios turísticos por la incertidumbre y el efecto precaución por el Real Decreto-ley 7/2020, de 12 de marzo, por el que se adoptan medidas urgentes para responder al impacto económico del COVID-19, se ha ampliado a los meses de febrero a junio de 2020 la aplicación de la bonificación por prolongación del periodo de actividad de los trabajadores con contratos fijos discontinuos respecto de aquellos trabajadores que pueden verse más afectados por la situación excepcional mencionada en todas las comunidades autónomas, la prolongación del estado de alarma, así como el gradual retorno a las actividades de turismo, y comercio y hostelería vinculados al turismo durante el proceso de desescalada de dichas medidas y una vez que se entre en la nueva normalidad un vez finalizado dicho proceso, hacen necesario la extensión de forma excepcional de dichas bonificaciones en todas las comunidades autónomas durante los meses de julio a octubre de 2020, así como hacer compatibles las bonificaciones con las exoneraciones de las cuotas de la Seguridad Social.

IV

En otro orden de cosas, en el caso del sector de automoción español, las estimaciones para finales de este año indican que el mercado retrocedería un 45 por ciento y la producción podría disminuir en 700.000 unidades. Es por tanto, la cadena de valor de la automoción una de las actividades económicas industriales y comerciales más afectadas por la actual crisis sanitaria del coronavirus.

En el actual proceso de reconstrucción económica y social que es necesario acometer para hacer frente a los efectos negativos derivados de la pandemia, el Gobierno ha presentado el 15 de junio de 2020 un Plan de Impulso a la Cadena de Valor de la Industria de Automoción, que contiene 21 medidas estructuradas alrededor de cinco pilares, uno de los cuales es la renovación del parque de vehículos hacia otro más moderno y eficiente. Se presenta así el Programa de Renovación de Vehículos 2020 (Programa RENOVE 2020).

El objetivo de este programa es la sustitución de los vehículos más antiguos por modelos más limpios y más seguros, incorporando criterios ambientales. Adoptando un enfoque de neutralidad tecnológica, este programa incentiva la sustitución de vehículos contaminantes en circulación por vehículos nuevos de menores emisiones y de todas las tecnologías disponibles actualmente: vehículos eléctricos, híbridos, de hidrógeno, de combustión, GLP y gas natural. Con un enfoque amplio, el programa apoya la compra de vehículos pertenecientes a las categorías más relevantes, desde turismos y vehículos comerciales ligeros, hasta vehículos industriales pesados y autobuses.

En este sentido, y en lo que respecta al principio de necesidad, en el marco internacional hay que resaltar los compromisos fijados colectivamente desde la Unión Europea para el 2030 respecto a la mejora de la eficiencia energética, la penetración de las energías renovables y las reducciones de gases de efecto invernadero. A nivel nacional, el sector del transporte en España es responsable en la actualidad del 39 por ciento del consumo de energía final, y representa más de la cuarta parte de las emisiones totales de CO_2, correspondiendo al transporte por carretera el 80 por ciento del consumo energético del sector del transporte y el 90 por ciento de sus emisiones de CO_2. La renovación del parque por sustitución de antiguos vehículos por nuevos modelos supondrá un enorme avance en este sentido.

V

A la vista del impacto económico derivado de la crisis sanitaria del COVID-19, resulta conveniente extender el plazo de suspensión del derecho de separación de los socios, únicamente en el supuesto de separación por falta de dividendos, tal y como se establece en el artículo 348 bis.1 y 4 del texto refundido de la Ley de Sociedades de Capital, aprobado por el Real Decreto Legislativo 1/2010, de 2 de julio. De esta forma, se permitirá la retención del dividendo para que las empresas puedan afrontar la recuperación económica con una solvencia reforzada. La suspensión del derecho de separación se extiende solo lo necesario para conseguir el objetivo descrito, esto es, hasta el 31 de diciembre de 2020.

Resulta asimismo fundamental proceder, en el ámbito de la financiación pública de proyectos de I+D+I relacionados con la emergencia sanitaria provocada por el coronavirus SARS-CoViD-2, a regular la adecuada aplicación de dichos fondos, garantizando en todo caso que, cuando el resultado del correspondiente proyecto de lugar a un medicamento o un producto sanitario, o productos intermedios para su ulterior transformación industrial en medicamentos o productos sanitarios, o los equipamientos, modelos, prototipos, sistemas o ingenierías de proceso necesarios para su desarrollo, y siempre que haya dificultades en la escalada y producción de los mismos que puedan dar lugar a su desabastecimiento, se puedan arbitrar mecanismos de colaboración para superar estos obstáculos.

Estos mecanismos, que implican la cooperación entre el agente financiador y la entidad que desarrolle el correspondiente proyecto, contemplarán la sujeción de la exportación de los productos resultantes de la investigación a la autorización previa de la Agencia Española de Medicamentos y Productos Sanitarios (AEMPS), habilitando a las autoridades sanitarias a determinar su suministro centralizado.

El acuerdo de colaboración deberá suscribirse bajo cualquier forma permitida en Derecho y, en caso de ser un contrato, habrá de ajustarse a lo dispuesto en la Ley 9/2017,

de 8 de noviembre, de Contratos del Sector Público, debiendo regirse en todo caso por el principio de proporcionalidad y limitarse a garantizar el objetivo de la adecuada protección de la salud pública.

VI

El artículo 86 de la Constitución Española permite al Gobierno dictar decretos-leyes «en caso de extraordinaria y urgente necesidad», siempre que no afecten al ordenamiento de las instituciones básicas del Estado, a los derechos, deberes y libertades de los ciudadanos regulados en el Título I de la Constitución, al régimen de las comunidades autónomas ni al Derecho electoral general. La adopción de medidas de carácter económico acudiendo al instrumento del real decreto-ley ha sido avalada por el Tribunal Constitucional siempre que concurra una motivación explícita y razonada de la necesidad, entendiendo por tal que la coyuntura económica exige una rápida respuesta, y la urgencia, asumiendo como tal que la dilación en el tiempo de la adopción de la medida de que se trate mediante una tramitación por el cauce normativo ordinario podría generar algún perjuicio.

El real decreto-ley constituye un instrumento constitucionalmente lícito, siempre que el fin que justifica la legislación de urgencia, sea, tal como reiteradamente ha exigido nuestro Tribunal Constitucional (sentencias 6/1983, de 4 de febrero, F 5; 11/2002, de 17 de enero, F 4, 137/2003, de 3 de julio, F 3 y 189/2005, de 7 julio, F 3), subvenir a una situación concreta, dentro de los objetivos gubernamentales, que por razones difíciles de prever requiere una acción normativa inmediata en un plazo más breve que el requerido por la vía normal o por el procedimiento de urgencia para la tramitación parlamentaria de las leyes, máxime cuando la determinación de dicho procedimiento no depende del Gobierno. Es manifiesta la necesidad de acudir a este instrumento normativo ante la grave situación que viene soportando nuestro país desde la declaración de emergencia de salud pública de importancia internacional, que impuso la necesidad de declarar el estado de alarma y que han supuesto a la ciudadanía, trabajadores, empresas y sector público un sacrificio que demanda una respuesta adicional de los poderes públicos.

En definitiva, las circunstancias actuales requieren de una política pública destinada a cumplir unos objetivos bien definidos por el Gobierno y cuya materialización requieren de una extraordinaria y urgente implementación y de su impulso en este momento que motivan la urgente necesidad de aprobar este real decreto-ley y que se inscribe en el juicio político o de oportunidad que corresponde al propio Gobierno (SSTC 61/2018, de 7 de junio, FJ 4; 142/2014, de 11 de septiembre, FJ 3) y esta decisión, sin duda, supone una ordenación de prioridades políticas de actuación (STC, de 30 de enero de 2019, Recurso de Inconstitucionalidad núm. 2208-2019), centradas en el cumplimiento de la seguridad jurídica y la salud pública.

Como el Tribunal Constitucional ha tenido ocasión de subrayar «el hecho de que una materia esté reservada a la ley ordinaria, con carácter absoluto o relativo, no excluye eo ipso la regulación extraordinaria y provisional de la misma mediante decreto-ley» (SSTC 60/1986, FJ 2; 182/1997, FJ 8; 100/2012, FJ 9; 35/2017, de 1 de marzo, FJ 5).

Los motivos de oportunidad que acaban de exponerse demuestran que, en ningún caso, el presente real decreto-ley desborda o constituye un supuesto de uso abusivo o arbitrario de este instrumento constitucional (SSTC 61/2018, de 7 de junio, FJ 4; 100/2012, de 8 de mayo, FJ 8; 237/2012, de 13 de diciembre, FJ 4; 39/2013, de 14 de febrero, FJ 5). Al contrario, todas las razones expuestas justifican amplia y razonadamente la adopción de la presente norma (SSTC 29/1982, de 31 de mayo, FJ 3; 111/1983, de 2 de diciembre, FJ 5; 182/1997, de 20 de octubre, FJ 3).

A su vez, las medidas establecidas por el real decreto-ley no lesionan derechos constitucionales y respetan el contenido esencial de la propiedad privada y la libre empresa consagrados en el artículo 33 y 38, respectivamente, de la Constitución Española. Estas medidas se ajustan a los parámetros de constitucionalidad que se han venido estableciendo

En relación con el empleo del real decreto-ley como instrumento para la introducción de estas modificaciones en el ordenamiento jurídico, se deben tener en cuenta dos aspectos referidos a las materias vedadas a este instrumento normativo y a la concurrencia de los presupuestos habilitantes que justifican la utilización de esta clase de norma. En relación con los primeros, como señala el artículo 86.1 de nuestra Constitución, los reales decretos-leyes

«no podrán afectar al ordenamiento de las instituciones básicas del Estado, a los derechos, deberes y libertades de los ciudadanos regulados en el título I, al régimen de las Comunidades Autónomas ni al Derecho electoral general». En el caso del presente real decreto-ley no se afecta a ninguna de estas materias.

En efecto, las regulaciones que se incorporan a la norma no suponen una afección del núcleo esencial de ninguno de los anteriores elementos, puesto que no se regula ninguna institución básica del Estado, no se afecta a la naturaleza de los derechos y deberes de los ciudadanos, no se incorporan afecciones al régimen de las comunidades autónomas puesto que no es objeto de ninguna de estas medidas, y tampoco tiene relación alguna con el régimen electoral, de modo que nada hay en su contenido que obste a su aprobación en este punto.

De conformidad con lo dispuesto en el artículo 129 de la Ley 39/2015, de 1 de octubre, del Procedimiento Administrativo Común de las Administraciones Públicas, el presente real decreto-ley se ajusta a los principios de buena regulación.

Así, de acuerdo con los principios de necesidad y eficacia, la iniciativa se fundamenta en el interés general que supone atender a las circunstancias sociales y económicas excepcionales derivadas de la crisis de salud pública provocada por el COVID-19, siendo este el momento de adoptar medidas adicionales para subvenir a estas necesidades y constituyendo el real decreto-ley el instrumento más adecuado para garantizar su consecución.

La norma es acorde con el principio de proporcionalidad al contener la regulación imprescindible para lograr el objetivo de garantizar el bienestar de todos los ciudadanos y de los trabajadores en particular y minimizar el impacto en la actividad económica ante la situación excepcional actual.

Igualmente, se ajusta al principio de seguridad jurídica, siendo coherente con el derecho de la Unión Europea y el resto del ordenamiento jurídico, siguiendo los principios rectores de la política social y económica.

En cuanto al principio de transparencia, se exceptúan los trámites de consulta pública y de audiencia e información públicas, conforme el artículo 26.11 de la Ley 50/1997, de 27 de noviembre, del Gobierno.

Por último, en relación con el principio de eficiencia, este real decreto-ley no impone carga administrativa que no se encuentre justificada y resulte la mínima y, en todo caso, proporcionada, en atención a la particular situación existente y la necesidad de garantizar el principio de eficacia en la aplicación de las medidas adoptadas.

Por tanto, en el conjunto y en cada una de las medidas que se adoptan, concurren, por su naturaleza y finalidad, las circunstancias de extraordinaria y urgente necesidad que exige el artículo 86 de la Constitución Española como presupuestos habilitantes para la aprobación de un real decreto-ley.

Este real decreto-ley se dicta al amparo de lo dispuesto en el artículo 149.1.1.ª, 6.ª, 7.ª, 8.ª, 10.ª, 11.ª, 13.ª, 14.ª, 15.ª, 17.ª, 18.ª, 23.ª y 25.ª de la Constitución Española, que atribuye al Estado la competencia exclusiva sobre la regulación de las condiciones básicas que garanticen la igualdad de todos los españoles en el ejercicio de los derechos y en el cumplimiento de los deberes constitucionales; legislación mercantil, penal y penitenciaria; legislación procesal, sin perjuicio de las necesarias especialidades que en este orden se deriven de las particularidades del derecho sustantivo de las comunidades autónomas; legislación laboral; legislación civil; del régimen aduanero y arancelario y comercio exterior; bases de la ordenación de crédito, banca y seguros; sobre las bases y coordinación de la planificación general de la actividad económica; Hacienda general y Deuda del Estado; fomento y coordinación general de la investigación científica y técnica; legislación básica y régimen económico de la Seguridad Social; bases del régimen jurídico de las Administraciones Públicas; legislación básica sobre contratos y concesiones administrativas; telecomunicaciones; tráfico y circulación de vehículos a motor, legislación básica sobre protección del medio ambiente, sin perjuicio de las facultades de las comunidades autónomas de establecer normas adicionales de protección y bases del régimen minero y energético.

En su virtud, haciendo uso de la autorización contenida en el artículo 86 de la Constitución Española, a propuesta de la Vicepresidenta Tercera del Gobierno y Ministra de

Asuntos Económicos y Transformación Digital y de los Ministros de Justicia, de Hacienda, de Trabajo y Economía Social, de Industria, Comercio y Turismo, de Ciencia e Innovación y de Inclusión Seguridad Social y Migraciones, y previa deliberación del Consejo de Ministros en su reunión del día 3 de julio de 2020,

DISPONGO:

CAPÍTULO I

Medidas de apoyo a la inversión y la solvencia

Línea de avales para inversiones

Artículo 1. *Aprobación de una Línea para la cobertura por cuenta del Estado de la financiación otorgada por entidades financieras supervisadas a empresas y autónomos con la finalidad principal de financiar inversiones.*

1. Con el fin de fomentar la recuperación económica del país, el Ministerio de Asuntos Económicos y Transformación Digital otorgará avales a la financiación concedida por entidades financieras supervisadas a empresas y autónomos para atender, principalmente, sus necesidades financieras derivadas de la realización de nuevas inversiones.

2. El Ministerio de Asuntos Económicos y Transformación Digital podrá conceder avales por un importe máximo de 40.000 millones de euros, hasta el 31 de diciembre de 2020. Las condiciones aplicables y requisitos a cumplir, incluyendo el plazo máximo para la solicitud del aval se establecerán por Acuerdo de Consejo de Ministros, sin que se requiera desarrollo normativo posterior para su aplicación.

3. Los avales regulados en esta norma y las condiciones desarrolladas en el Acuerdo de Consejo de Ministros cumplirán con la normativa de la Unión Europea en materia de Ayudas de Estado.

4. Los importes correspondientes a la ejecución de los avales otorgados por el Ministerio de Asuntos Económicos y Transformación Digital a la financiación concedida a empresas y autónomos en virtud de lo establecido en este artículo se atenderán desde la partida presupuestaria del Ministerio de Asuntos Económicos y Transformación Digital 27.04.923O.351 «Cobertura de riesgos en avales prestados por el Tesoro, incluidos los riesgos de ejercicios anteriores». Este crédito tiene el carácter de ampliable, según el anexo II «Créditos ampliables» de la Ley 6/2018, de 3 de julio, de Presupuestos Generales del Estado para 2018, de conformidad con lo previsto en el artículo 54 de la Ley 47/2003, de 26 de noviembre, General Presupuestaria, y le será de aplicación lo dispuesto en el artículo 59 de la Ley 47/2003, de 26 de noviembre, General Presupuestaria, en lo relativo a los avales otorgados en virtud de este artículo.

Se autoriza a la Dirección General del Tesoro y Política Financiera a realizar los pagos correspondientes a las ejecuciones del aval mediante operaciones de tesorería con cargo a los conceptos específicos que se creen a tal fin.

Con posterioridad a la realización de los pagos, la Dirección General del Tesoro y Política Financiera procederá a la aplicación al presupuesto de gastos de los pagos realizados en el ejercicio. Los pagos efectuados en el mes de diciembre de cada año se aplicarán al presupuesto de gastos en el trimestre inmediatamente siguiente.

Fondo de apoyo a la solvencia de empresas estratégicas

Artículo 2. *Creación de un Fondo de apoyo a la solvencia de empresas estratégicas.*

1. De conformidad con lo previsto en el artículo 137 de la Ley 40/2015, de 1 de octubre, de Régimen Jurídico del Sector Público, se crea el Fondo de apoyo a la solvencia de empresas estratégicas, fondo carente de personalidad jurídica» (en adelante el «Fondo»), adscrito a la Administración General del Estado, a través del Ministerio de Hacienda. Se crea el Consejo Gestor del Fondo de apoyo a la solvencia de empresas estratégicas, cuya composición y funcionamiento se determinará mediante el Acuerdo de Consejo de Ministros

al que se refiere el apartado 15. El Fondo será gestionado, a través de la Sociedad Estatal de Participaciones Industriales (SEPI), por el Consejo Gestor, órgano colegiado interministerial adscrito al Ministerio de Hacienda a través de la Subsecretaría de Hacienda.

2. El Fondo tiene por objeto aportar apoyo público temporal para reforzar la solvencia empresarial, en particular mediante la concesión de préstamos participativos, deuda subordinada, suscripción de acciones u otros instrumentos de capital, a empresas no financieras, que atraviesen severas dificultades de carácter temporal a consecuencia de la pandemia del COVID-19 y que sean consideradas estratégicas para el tejido productivo nacional o regional, entre otros motivos, por su sensible impacto social y económico, su relevancia para la seguridad, la salud de las personas, las infraestructuras, las comunicaciones o su contribución al buen funcionamiento de los mercados. Las operaciones con cargo al Fondo se llevarán a cabo previa solicitud por parte de la empresa interesada.

3. La dotación inicial del Fondo asciende a 10.000 millones de euros. Se integrarán en el Tesoro Público el importe de los dividendos, intereses, plusvalías y cualesquiera otras remuneraciones que resulten de las inversiones u operaciones que se realicen, de la participación, en su caso, en los órganos de administración de las empresas solicitantes, así como los resultados de las desinversiones y reembolsos efectuados, minorándose por las minusvalías y gastos.

Las cantidades a ingresar en el Tesoro Público tendrán la consideración de ingresos de derecho público, resultando de aplicación para su cobranza lo previsto en la Ley General Presupuestaria.

A los efectos indicados en el apartado anterior, se concede un crédito extraordinario al presupuesto en vigor de la Sección 15 «Ministerio de Hacienda», Servicio 01 «Ministerio, Subsecretaría y Servicios generales», programa 923M «Dirección y Servicios Generales de Hacienda», capítulo 8 «Activos Financieros», artículo 87 «Aportaciones patrimoniales», concepto 879 «Aportación patrimonial al Fondo de apoyo a la solvencia de empresas estratégicas », por importe de 10.000 millones de euros. El crédito extraordinario que se concede en este apartado se financiará de conformidad con el artículo 46 de la Ley 6/2018, de 3 de julio, de Presupuestos Generales del Estado para 2018.

En el anexo I se incluye el Presupuesto de Explotación y de Capital para el ejercicio 2020 del Fondo.

4. El Fondo de apoyo a la solvencia de empresas estratégicas se rige por lo dispuesto en la Ley 40/2015, de 1 de octubre, de Régimen Jurídico del Sector Público, en el presente real decreto-ley y en el resto de las normas de derecho administrativo general y especial que le resulten de aplicación.

5. El Fondo forma parte del sector público estatal como fondo sin personalidad jurídica a los efectos del artículo 2.2.f) de la Ley 47/2003, de 26 de noviembre, General Presupuestaria, estando sujeto al régimen de presupuestación, contabilidad y control previsto en la misma. A los efectos de rendición de cuentas ante el Tribunal de Cuentas tendrá la condición de cuentadante el Presidente del Consejo Gestor.

6. La competencia para resolver sobre las solicitudes del apartado 2 de esta disposición corresponde al Consejo Gestor, siendo necesaria la autorización del Consejo de Ministros para la aprobación de las operaciones.

7. El plazo máximo para resolver será de seis meses contados desde la presentación de la solicitud de la empresa. Transcurrido el plazo máximo para resolver sin que se haya dictado y notificado resolución expresa, se entenderá que la solicitud ha sido desestimada. Las resoluciones del Consejo Gestor ponen fin a la vía administrativa y frente a ellas podrá interponerse recurso contencioso-administrativo.

8. En todas las operaciones y acciones relativas al Fondo, SEPI actuará en nombre y representación de la Administración General del Estado, ejerciendo de depositario de los títulos y contratos representativos de las operaciones de activo realizadas, así como ejerciendo los derechos que como administrador pudiera corresponder a la participación de la Administración General del Estado. Todas las operaciones efectuadas con cargo al Fondo serán registradas en una contabilidad específica, separada e independiente de la de los miembros del Consejo Gestor. Las responsabilidades del Fondo se limitarán, exclusivamente, a aquellas contraídas por el Consejo Gestor.

No formarán parte del Patrimonio de la Administración General del Estado las participaciones, acciones, títulos y demás instrumentos que se pudieran adquirir por aquella con cargo al Fondo no resultándoles de aplicación lo previsto en el título VII de la Ley 33/2003, de 3 de noviembre, del Patrimonio de las Administraciones Públicas.

9. Para el desarrollo de las actuaciones que correspondan a SEPI en ejecución del presente real decreto-ley, dicha entidad podrá contratar con cargo al Fondo todos aquellos servicios de apoyo externo que sean necesarios para la efectividad y puesta en marcha, desarrollo y ejecución del Fondo y de todas las operaciones financiadas con cargo al mismo, pudiendo contratar dichos servicios que resulten de inaplazable necesidad conforme a la excepción prevista en el artículo 120 de la Ley 9/2017, de 8 de noviembre, de Contratos del Sector Público de concurrir las circunstancias en él previstas.

10. Anualmente, con cargo al Fondo y previa autorización por Acuerdo de la Comisión Delegada del Gobierno para Asuntos Económicos, los costes incurridos por SEPI en el desarrollo y ejecución de sus funciones de gestión delegada del Fondo en el ejercicio anterior serán objeto de la correspondiente compensación económica.

11. Todas las transmisiones patrimoniales, operaciones societarias y actos derivados, directa o indirectamente de la aplicación de esta disposición e, incluso, las aportaciones de fondos o ampliaciones de capital, que eventualmente se ejecuten para la capitalización y/o reestructuración financiera y patrimonial de las empresas participadas con cargo al Fondo, estarán exentos de cualquier tributo estatal, autonómico o local, sin que proceda, en este último caso, la compensación a que se refiere el artículo 9.2 del Real Decreto Legislativo 2/2004, de 5 de marzo, por el que se aprueba el texto refundido de la Ley reguladora de las Haciendas Locales. Igualmente todas las transmisiones, operaciones y actos antes mencionados gozarán de exención del pago de cualesquiera aranceles y honorarios profesionales devengados por la intervención de fedatarios públicos y de Registradores de la Propiedad y Mercantiles.

12. En supuestos de participación en el capital social de la empresa, los votos que corresponden al Consejo Gestor, sus consiguientes derechos políticos y su incorporación al órgano de administración de la entidad mediante la designación del número de consejeros equivalente a su cuota de participación redondeada al número entero más próximo, se determinará sin necesidad de ningún acto o acuerdo salvo la notificación al Registro Mercantil.

13. La responsabilidad que en los casos previstos en las leyes le pudiera corresponder, en su caso, al empleado público como miembro de los consejos de administración de las empresas objeto de participación en su capital social, será directamente asumida por la administración. El Consejo Gestor podrá exigir de oficio al empleado público la responsabilidad en que hubiera incurrido por los daños y perjuicios causados en sus bienes o derechos cuando hubiera concurrido dolo, o culpa o negligencia grave, conforme a lo previsto en las leyes administrativas en materia de responsabilidad patrimonial.

14. La adquisición de las participaciones en el capital social con cargo al Fondo quedará exenta de la obligación de formular oferta pública de adquisición en los supuestos previstos en los artículos 128 y 129 del Real Decreto Legislativo 4/2015, de 23 de octubre, por el que se aprueba el texto refundido de la Ley del Mercado de Valores.

15. El funcionamiento, movilización de recursos y liquidación del Fondo, así como las condiciones aplicables y requisitos a cumplir en las operaciones del apartado 2 de esta disposición se determinarán por Acuerdo de Consejo de Ministros, sin requerir ulterior desarrollo normativo.

16. Las operaciones financiadas por el Fondo se ajustarán a la normativa de Ayudas de Estado de la Comisión Europea y en particular, a la Comunicación de la Comisión Europea sobre el Marco Temporal relativo a las medidas de ayuda estatal destinadas a respaldar la economía en el contexto del actual brote de COVID-19.

17. Los datos, documentos e informaciones que obren en poder del Consejo Gestor y de SEPI en virtud de las funciones que le encomienda este real decreto-ley tendrán carácter reservado y, con las excepciones previstas en la normativa vigente, no podrán ser divulgados a ninguna persona o autoridad, ni utilizados con finalidades distintas de aquellas para las que fueron obtenidos. Quedarán también obligadas a guardar secreto y a no utilizar la información recibida con finalidades distintas de aquella para la que les sea suministrada

los auditores de cuentas, asesores legales y demás expertos independientes que puedan ser designados por el Consejo Gestor y por SEPI en relación con el cumplimiento de las funciones que tienen legalmente atribuidas. Este carácter reservado cesará desde el momento en que los interesados hagan públicos los hechos a los que los datos, documentos e informaciones se refieren.

18. La supresión del Fondo será acordada mediante Orden dictada por la Ministra de Hacienda, previo informe de la Comisión Delegada del Gobierno para Asuntos Económicos.

19. En el momento de la supresión del Fondo de apoyo a la solvencia de empresas estratégicas, el saldo será ingresado en el Tesoro.

CAPÍTULO II

Otras medidas de apoyo a la reactivación económica

Moratoria hipotecaria para el sector turístico

Artículo 3. *Moratoria de préstamos hipotecarios otorgados para la financiación de inmuebles afectos a una actividad turística.*

1. Los trabajadores autónomos y las personas jurídicas con domicilio social en España tendrán derecho a la moratoria sobre el pago del principal de los préstamos con garantía hipotecaria sobre un inmueble que cumpla los requisitos recogidos en el artículo 4, siempre que:

a) Experimenten dificultades financieras a consecuencia de la emergencia sanitaria ocasionada por el COVID-19, y

b) el préstamo no haya sido ya objeto de alguna de las siguientes moratorias:

1.º La prevista en el Real Decreto-ley 8/2020, de 17 de marzo, de medidas urgentes extraordinarias para hacer frente al impacto económico y social del COVID-19,

2.º La prevista en el Real Decreto-ley 19/2020, de 26 de mayo, por el que se adoptan medidas complementarias en materia agraria, científica, económica, de empleo y Seguridad Social y tributarias para paliar los efectos del COVID-19.

3.º La que voluntariamente hayan acordado entre el deudor y el acreedor después de la entrada en vigor del Real Decreto 463/2020, de 14 de marzo, por el que se declara el estado de alarma para la gestión de la situación de crisis sanitaria ocasionada por el COVID-19. No obstante, el deudor podrá acogerse a la moratoria prevista en este capítulo si renuncia previamente a la moratoria voluntaria a que se refiere este número.

2. Cuando el préstamo haya sido objeto de alguna de las moratorias previstas en la letra b) del apartado 1 durante un plazo inferior a los doce meses, el deudor podrá beneficiarse de la moratoria prevista en este capítulo durante el tiempo restante hasta alcanzar un total de doce meses.

3. A los efectos de lo previsto en este capítulo, se entenderá por actividad turística aquella que esté incluida en alguno de los códigos de la Clasificación Nacional de Actividades Económicas (CNAE) que se recogen en la disposición adicional tercera.

4. Se considera que existen dificultades financieras a consecuencia de la emergencia sanitaria, a efectos de lo previsto en el apartado 1.a), cuando los deudores hipotecarios a los que se refiere el apartado 1 haya sufrido en el promedio mensual de los meses de marzo a mayo de 2020 una reducción de ingresos o facturación de al menos un 40% en el promedio mensual de los mismos meses del año 2019.

La acreditación de la reducción de los ingresos o la facturación se realizará mediante la aportación de la información contable que lo justifique, pudiendo hacerse a través de la copia del libro de registro de facturas emitidas y recibidas; del libro diario de ingresos y gastos; del libro registro de ventas e ingresos; o del libro de compras y gastos.

Los trabajadores autónomos que no estén obligados a llevar los libros que acreditan el volumen de actividad, deberán acreditar la reducción exigida por cualquier medio de prueba admitido en derecho.

5. No se considerará que existen dificultades financieras a consecuencia de la emergencia sanitaria, a efectos de lo previsto en el apartado 1.a), cuando:

a) el préstamo cuya moratoria se solicita, habiendo sido objeto de impago total o parcial de alguna de sus cuotas desde antes del 1 de enero de 2020, a la entrada en vigor de este real decreto ley se encuentre en mora.

b) se hubiera declarado el concurso del deudor con anterioridad a la entrada en vigor del Real Decreto 463/2020, de 14 de marzo, por el que se declara el estado de alarma para la gestión de la situación de crisis sanitaria ocasionada por el COVID-19.

Artículo 4. *Ámbito objetivo de aplicación de la moratoria.*

Las medidas previstas en este capítulo se aplicarán a los contratos de préstamo sujetos a ley española que cuenten con garantía hipotecaria constituida sobre un inmueble que se encuentre afecto al desarrollo de una actividad del sector turístico ejercida en territorio nacional de las señaladas en la Disposición Adicional tercera de este real decreto-ley, siempre que dichos contratos estuvieran suscritos con anterioridad a la entrada en vigor del Real Decreto 463/2020, de 14 de marzo, por el que se declara el estado de alarma para la gestión de la situación de crisis sanitaria ocasionada por el COVID-19.

Artículo 5. *Solicitud de la moratoria.*

1. Los deudores hipotecarios a los que se refiere el artículo 3 podrán solicitar al acreedor un periodo de moratoria de hasta doce meses en el pago del principal de la deuda hipotecaria.

2. La solicitud podrá presentarse desde la entrada en vigor de este real decreto-ley hasta el final del plazo fijado en el punto 10 de las Directrices de la Autoridad Bancaria Europea sobre las moratorias legislativas y no legislativas de los reembolsos de préstamos aplicadas a la luz de la crisis del COVID-19 (EBA/GL/2020/02) o hasta las ampliaciones de dicho plazo que, en su caso, pudieran establecerse.

3. Los deudores hipotecarios a los que se refiere el artículo 3 deberán acreditar en el momento de solicitar la moratoria:

a) El objeto social, en su caso,

b) su domicilio fiscal,

c) el código CNAE de su actividad, y

d) que el inmueble se halle directamente afecto al desarrollo de una actividad del sector turístico de las señaladas en la disposición adicional segunda.

e) La información señalada en el artículo 3.4.

Artículo 6. *Concesión y efectos de la moratoria.*

1. Una vez que el deudor hipotecario dé cumplimiento a lo previsto en el artículo 5, el acreedor procederá a la aplicación de la moratoria, formalizando la novación de conformidad con las reglas generales. Ello no obstante, la inscripción de la ampliación del plazo inicial tendrá plenos efectos, en su caso, frente a los acreedores intermedios inscritos aunque no cuente con el consentimiento de estos. Los efectos de la moratoria se extenderán a los avalistas, sin necesidad de que la consientan o puedan oponerse a ella, manteniéndose inalterada su posición jurídica.

2. La moratoria será de aplicación a las cuotas vencidas e impagadas desde el 1 de enero de 2020 y conllevará la suspensión de los pagos del principal del préstamo durante el plazo solicitado por el deudor, permaneciendo inalterado el resto del contenido del contrato, pudiendo optar el prestatario por que el importe de lo aplazado se abone mediante:

a) La redistribución de las cuotas sin modificación del plazo de vencimiento y sin alterar el tipo de interés aplicable, o

b) la ampliación del plazo de vencimiento en un número de meses equivalente a la duración de la moratoria.

3. Los importes que serían exigibles al deudor de no aplicarse la moratoria no se considerarán vencidos. El principal del préstamo cuyo pago se aplaza durante la aplicación de la moratoria devengará los intereses ordinarios establecidos en el préstamo.

4. El reconocimiento de la aplicación de la moratoria prevista en este capítulo no estará sujeta a lo dispuesto en la Ley 5/2019, de 15 de marzo, reguladora de los contratos de crédito inmobiliario.

5. Las personas jurídicas establecidas en el artículo 3 no podrán distribuir beneficios, hacer devoluciones de capital, recomprar acciones propias o retribuir el capital en forma alguna hasta que haya finalizado la moratoria.

Artículo 7. *Moratoria en el supuesto de arrendamiento de los inmuebles.*

1. Si el inmueble afecto al desarrollo de una actividad económica del sector turístico fuese objeto de un contrato de arrendamiento, el beneficiario de la moratoria hipotecaria deberá conceder al arrendatario una moratoria en el pago del arrendamiento de al menos un 70 % de la cuantía de la moratoria hipotecaria, siempre que dicho aplazamiento o la condonación total o parcial de la misma no se hubiera conseguido ya por acuerdo entre ambas partes.

2. Cuando en el deudor hipotecario no concurran dificultades financieras previstas en la letra a) del apartado 1 del artículo 3, pero sí en el arrendatario, este podrá instar de su arrendador la solicitud de la moratoria hipotecaria, a cuyo fin le facilitará la documentación necesaria para acreditar los extremos mencionados en el apartado 3 del artículo 5. Una vez concedida la moratoria, será de aplicación lo dispuesto en el apartado 1 de este artículo.

3. En los supuestos previstos en los apartados anteriores, lo regulado en el apartado 5 del artículo 6 (efectos de la moratoria), será de aplicación al arrendatario y no al deudor.

Artículo 8. *Consecuencias de la aplicación indebida por el deudor de la medida moratoria.*

1. El deudor que se hubiese beneficiado de la moratoria regulada en este capítulo sin encontrarse incluido en su ámbito de aplicación será responsable de los daños y perjuicios que se hayan podido producir, así como de todos los gastos generados por la aplicación de estas medidas, sin perjuicio de las responsabilidades de otro orden a que la conducta del deudor pudiera dar lugar.

2. El importe de los daños, perjuicios y gastos no puede resultar inferior al beneficio indebidamente obtenido por el deudor por la aplicación de lo dispuesto en este capítulo.

Artículo 9. *Régimen de supervisión y sanción.*

1. Las entidades prestamistas supervisadas por el Banco de España le remitirán cada día hábil la siguiente información referida al día hábil precedente:

a) Número de solicitudes de moratoria presentadas por deudores.
b) Número de moratorias concedidas.
c) Número de solicitudes de moratoria denegadas.
d) Número de beneficiarios de la moratoria, desagregados por trabajadores autónomos y personas jurídicas.
e) Número de préstamos cuyo pago se ha beneficiado de la moratoria.
f) Saldo vivo pendiente de amortización cuyo pago es objeto de moratoria.
g) CNAE de la actividad que venía realizando el deudor.
h) Número de préstamos en los que el deudor solicita que se documente la moratoria en escritura notarial.

2. Los artículos 3 a 6 y el apartado 1 de este artículo tendrá la consideración de normas de ordenación y disciplina a las que se refiere el artículo 2 de la Ley 10/2014, de 26 de junio, de ordenación, supervisión y solvencia de entidades de crédito.

Planes de Sostenibilidad Turística en Destinos

Artículo 10. *Planes de Sostenibilidad Turística en Destinos.*

1. Se crea el instrumento denominado «Planes de Sostenibilidad Turística en Destinos», para la prestación, por parte de la Secretaría de Estado de Turismo, de apoyo a la inversión en actuaciones de impulso, adecuación y mejora de los destinos turísticos con el fin de aumentar su sostenibilidad.

2. Por la Conferencia Sectorial de Turismo se aprobará un Programa de Planes de Sostenibilidad Turística en Destinos.

3. Para la ejecución del Programa de Planes de Sostenibilidad Turística, anualmente, la Conferencia Sectorial de Turismo aprobará las propuestas de planes de sostenibilidad turística presentadas por las entidades locales, que mejor cumplan los criterios de selección establecidos en el Programa, y en los que se contendrá la designación de los destinos objeto de actuación.

4. La Secretaría de Estado de Turismo, las comunidades autónomas y, en su caso, las entidades locales competentes por razón del territorio firmarán convenios en los cuales se determinarán las actuaciones a realizar, el importe estimado de la inversión, el plazo de ejecución y el porcentaje de aportación a la financiación de las administraciones participantes, que en el caso de la Secretaría de Estado de Turismo no podrá superar el cincuenta por ciento del total de cada Plan.

La ejecución material de las actuaciones incluidas en los Planes se llevará a cabo por las entidades locales, a las que corresponderá también la gestión de los mismos, incluida la administración de las distintas aportaciones a la financiación, que tendrán carácter anticipado.

5. Cada Plan será estructurado en fases de ejecución de carácter anual a las cuales corresponderá un libramiento presupuestario. Con el fin de ajustar la financiación del Plan a las necesidades reales en función de la ejecución de las actuaciones, la realización de los mencionados libramientos por parte de la Secretaría de Estado de Turismo quedará condicionada a la existencia de crédito presupuestario suficiente, y a la previa ejecución de conformidad de las anualidades precedentes. Las partes firmantes del convenio desembolsarán su aportación de manera anticipada en una cuenta bancaria finalista que será abierta y gestionada por la gerencia del plan, que pertenecerá a la administración local.

6. El instrumento regulado en los apartados anteriores se financiará con cargo a los presupuestos del Ministerio de Industria, Comercio y Turismo.

Sistema extraordinario de financiación de proyectos para la transformación digital e innovación del sector turístico

Artículo 11. *Línea extraordinaria de financiación.*

1. Se establecen las bases reguladoras de la convocatoria correspondiente al ejercicio 2020, en régimen de concurrencia competitiva, para la concesión de apoyo financiero a empresas privadas y trabajadores autónomos del sector turístico afectadas por perjuicios económicos surgidos a raíz del COVID-19, en el desarrollo de proyectos de transformación digital e innovación. La finalidad de dicho apoyo será favorecer la consolidación de turismo tras la salida de la crisis derivada del COVID-19, relanzar su competitividad y conseguir el reposicionamiento de las empresas en el mercado, con una recuperación futura más rápida y sostenible, contribuyendo al mantenimiento del empleo tras la crisis.

2. La presente línea extraordinaria de financiación será de aplicación a los proyectos o actuaciones que se efectúen en cualquier parte del territorio nacional.

3. Este sistema extraordinario solo será de aplicación para las ayudas que se concedan en 2020.

4. El préstamo cubrirá las necesidades de inversión en materia de transformación digital e innovación de las empresas turísticas afectadas por la crisis del COVID-19, que se acreditará de acuerdo con lo que se prevea en la convocatoria.

5. Este sistema extraordinario de financiación se establece al amparo del «Marco Temporal relativo a las medidas de ayuda estatal destinadas a respaldar la economía en el

contexto del actual brote de COVID-19», (C(2020) 1863), y su modificación del 3 de abril (C(2020) 2215), de la Comisión Europea, y de los Acuerdos de la Comisión Delegada del Gobierno para Asuntos Económicos de fecha 26 de marzo y 17 de abril de 2020, por los que se aprueba la notificación a la Comisión Europea del marco nacional temporal I y II.

Artículo 12. *Beneficiarios.*

1. Podrán acogerse a la financiación establecida en estas bases los trabajadores autónomos y las sociedades con personalidad jurídica propia, legalmente constituidas en España, y debidamente inscritas en el registro correspondiente que no formen parte del sector público, según se define en el artículo 3 n) la Ley 9/2017, de 8 de noviembre de Contratos del Sector Público, afectados por perjuicios económicos surgidos a raíz del brote de COVID-19, y que desarrollen una actividad del sector turístico, entendiéndose como tal las actividades encuadradas en la Sección I-Divisiones 55 y 56, Sección N-Subdivisión 7711 y División 79, y Sección R-División 93 de la Clasificación Nacional de Actividades Económicas (CNAE 2009), aprobada por Real Decreto 475/2007, de 13 de abril.

2. Se entenderá que el solicitante desarrolla una actividad turística si esta ha estado, al menos, desde el 1 de enero de 2019 encuadrada en alguna de las actividades consideradas en el apartado anterior, aunque sea en una diferente de aquella para la que solicita financiación.

3. Los solicitantes de los préstamos deberán acreditar, en el momento de presentación de su solicitud, un nivel de fondos propios equivalente al 33 % del total patrimonio neto y pasivo.

4. No podrán obtener la condición de beneficiario aquellas sociedades o trabajadores autónomos en quienes concurra alguna de las circunstancias detalladas en el artículo 13.2 de la Ley 38/2003, de 17 de noviembre, General de Subvenciones o que no estén al corriente de pago de las obligaciones de reembolso de cualesquiera otros préstamos o anticipos anteriormente concedidos con cargo a los Presupuestos Generales del Estado, ni aquellas empresas que se encuentren sujetas a una orden de recuperación pendiente tras una Decisión previa de la Comisión Europea que haya declarado una ayuda al beneficiario ilegal e incompatible con el mercado común, ni estar en crisis, entendiendo la definición de empresa en crisis la que se establece en el Reglamento n.º 651/2014 de la Comisión, de 17 de junio de 2014, con fecha 31 de diciembre de 2019.

Artículo 13. *De las obligaciones de los beneficiarios.*

Con carácter general, son obligaciones del beneficiario:

a) Realizar la actividad y adoptar el comportamiento que fundamenta la concesión de la ayuda.

b) Acreditar, en los plazos estipulados, la realización de la actividad, así como el cumplimiento de los requisitos y condiciones que determinaron la concesión.

c) Colaborar con las actuaciones de comprobación y control, aportando cuanta documentación le sea requerida en el ejercicio de las actuaciones anteriores.

d) Comunicar a la Secretaría de Estado de Turismo la obtención de cualquier otra financiación pública concurrente parcial o totalmente con los gastos financiables.

e) Acreditar, en cualquier momento que se solicite, que se encuentra al corriente de sus obligaciones fiscales y frente a la Seguridad Social.

f) Acreditar, en cualquier momento que se solicite, el cumplimiento de obligaciones de presentación de cuentas ante el Registro Mercantil.

Artículo 14. *Tipo de proyectos.*

Serán financiables las siguientes categorías de proyectos:

a) Proyectos que promuevan la transformación digital de las empresas, los cuales, deberán contener una o varias de las siguientes actuaciones:

i. Digitalización de la base de las empresas turísticas a través del desarrollo de herramientas de digitalización masiva, la adopción de soluciones digitales que faciliten la

venta, soluciones digitales móviles, aplicación de «big data», o economía del dato en general.

ii. Mejora de la competitividad de las empresas turísticas a través del diseño e implementación de estrategias digitales.

iii. Desarrollo del comercio electrónico de los productos y servicios turísticos, en particular, aprovechando soluciones de «cloud computing» y la movilidad.

iv. Diseño e implementación de estrategias de marketing digital, presencia, diferenciación y reputación online.

v. Digitalización a través de la implementación de tecnologías móviles, geo-referenciación, Turismo 2.0, realidad virtual y aumentada, destinos turísticos inteligentes, «smart destinations», domótica y sensorización, captura y análisis de datos, plataformas sociales, seguridad de redes y servicios electrónicos, así como todas aquellas actividades que complementen proyectos públicos o privados ya en marcha en esta área.

vi. Gestión y promoción del turismo digital, investigación sobre nuevos productos, mercados y servicios turísticos, promoción y comercialización multicanal y abierta, gestión de la información, percepción y conocimiento del cliente, optimización de procesos de gestión, sistemas de gestión de la innovación, así como todas aquellas actividades que complementen proyectos públicos o privados ya en marcha en esta área.

b) Proyectos de investigación, desarrollo e innovación turísticos, siempre que no comporten una simple aplicación de investigaciones, desarrollos o innovaciones ya realizados:

i. Proyectos de innovación encaminados a adquirir nuevos conocimientos que puedan ser útiles para desarrollar nuevos productos, procesos o servicios turísticos o permitan mejorar los ya existentes.

ii. Proyectos de desarrollo consistentes en la adquisición y empleo de conocimientos y técnicas de índole científica, tecnológica, empresarial o de otro tipo con vistas a la elaboración de productos, procesos o servicios turísticos nuevos o mejorados.

iii. Proyectos de innovación en materia de organización y procesos dirigidos a la aplicación de nuevos métodos organizativos a las prácticas comerciales, la organización de los centros de trabajo, los procesos, o las relaciones exteriores de las empresas turísticas o la implantación de sistemas de gestión y auditoría ambiental como el sistema EMAS Eco-Management and Audit Scheme-Reglamento comunitario de Ecogestión y Auditoría.

Los proyectos de esta categoría deberán referirse a alguno de los ámbitos de conocimiento del sector turístico relacionados con:

– Energía: gestión energética, energías renovables, eficiencia energética, gestión y control energético.

– Sostenibilidad: turismo sostenible, reutilización del agua, gestión y control de residuos (recogida separada, reducción de productos de un solo uso y de envases, reducción desperdicio alimentario), emisiones CO_2, huella de carbono, adaptación al cambio climático, soluciones multifuncionales basadas en la naturaleza y certificaciones.

– Materiales y construcción: edificación sostenible, arquitectura bioclimática, personalización de ambientes, aislamiento térmico y/o acústico de los nuevos materiales de construcción, demolición selectiva, reutilización y/o reciclaje de materiales, rehabilitación y recuperación de patrimonio, nuevos materiales (aislamiento, limpieza, revestimiento, decoración, etc.) incorporación de la tecnología BIM.

– Cambio climático: análisis de riesgos derivados del cambio climático y diseño de medidas de adaptación

– Humanidades, sociedad y ciencias jurídicas: «living labs», conocimiento de las necesidades del turista en el ámbito de la accesibilidad, investigación sobre metodologías de certificación de accesibilidad, cadena de valor turística totalmente accesible, desarrollo de indicadores para la medición de los destinos turísticos o indicadores de posicionamiento y personalización, impacto del turismo en el entorno, modelos de previsión de la demanda para la gestión integrada con la cadena de suministro redes de proveedores locales y de proximidad.

– Transporte y servicios Asociados: transporte sostenible, investigación sobre el usuario de transporte y su papel en los programas de compensación de carbono, zonas de bajas

emisiones, planes en destinos sobre productos, itinerarios y rutas temáticas integrándolo todo con los transportes, desarrollo de programas de actuación público-privadas en zonas o comarcas turísticas sobre la base de rutas y productos temáticos experienciales, vertebración territorial del transporte y los recursos culturales y naturales de alto potencial turístico, acciones sobre transporte y movilidad turística, investigación sobre externalización de los efectos del transporte, efectos internos de la externalización de los efectos del transporte, elaboración de mapas sobre intensidad de uso del transporte, intensidad de uso de tecnologías de la información y comunicación en transporte turístico y consecuencias en el marco de relaciones del partenariado, orientación al usuario de las TIC turísticas, colaboración y cooperación de redes de destinos, desarrollo de nuevos modelos de negocio y de sistemas de distribución, soluciones avanzadas de información para múltiples destinos y dispositivos, generación de nuevos servicios y contenidos para los turistas y modelos de previsión de la demanda para la gestión integrada con la cadena de suministro.

– Accesibilidad: Desarrollo de una metodología que permita la certificación estandarizada y efectiva de la accesibilidad de la oferta turística, diseño de normativas sobre accesibilidad eficientes para conseguir la accesibilidad total de los recursos turísticos, desarrollo de mejoras técnicas y tecnológicas de los recursos y destinos turísticos para su accesibilidad y adaptabilidad a las necesidades de las personas con discapacidad, creación de nuevos programas de formación del personal de los servicios turísticos innovadores, promover la concienciación y sensibilización respecto a la accesibilidad por parte de las empresas en España.

Artículo 15. *Conceptos de gasto financiable.*

1. Tendrán la consideración de gastos financiables los que satisfagan lo establecido el artículo 31.1 de la Ley 38/2003, de 17 de noviembre, y se encuadren en alguna de las categorías detalladas en los siguientes apartados:

a) Gastos de personal. Podrán imputarse gastos al proyecto tanto de personal con contrato laboral, personal autónomo socio de la empresa y personal autónomo económicamente dependiente, según lo establecido en la ley 20/2007 de 11 de julio, del Estatuto del Trabajador Autónomo.

b) Costes de instrumental y material inventariable. Solo se admitirán los gastos de amortización de ese instrumental o material inventariable, calculados de acuerdo con los principios contables generalmente aceptados en la parte y durante el período estrictamente necesario para el desarrollo del proyecto presentado, y dentro de los límites marcados por la resolución de la concesión. El equipamiento físico deberá ir provisto del correspondiente marcado CE o Declaración de Conformidad y número de serie. Los equipamientos físicos deberán estar identificados con una etiqueta colocada en un lugar visible que indique el nombre del programa y el orégano concedente.

c) Costes de investigación contractual, conocimientos técnicos y patentes adquiridas u obtenidas por licencia de fuentes externas en condiciones de plena competencia. Se imputarán a este concepto los gastos de colaboración externa exclusivamente derivados del proyecto, así como otros gastos ocasionados por la prestación de servicios TIC, consultoría para el diseño o rediseño de productos o servicios derivados del proyecto por parte de terceros, y la adquisición de patentes que contribuyan a la ejecución del proyecto. Queda expresamente excluida cualquier forma de consultoría asociada a la gestión y tramitación de la financiación solicitada. No se podrán fraccionar las tareas que realice un mismo proveedor.

d) Gastos generales suplementarios. Gastos destinados a la protección mediante propiedad industrial e intelectual de los activos intangibles obtenidos durante el desarrollo del proyecto: patentes, modelos de utilidad, diseño industrial, marcas u otras figuras; costes de material, suministros y productos similares que se deriven directamente de la actividad del proyecto. Se podrán imputar a este concepto los gastos de material no inventariable utilizado en la realización del proyecto. Se excluye de este concepto el material de oficina y otros gastos generales o corrientes de la entidad.

2. Los conceptos de gasto, para ser considerados financiables, deberán detallarse individualmente tanto en la memoria siguiendo el modelo que se establezca en la

correspondiente convocatoria, como en el cuestionario de solicitud. Asimismo, deberán imputarse a la partida correspondiente en el cuestionario de solicitud, según la definición establecida en el apartado anterior.

3. Sólo podrán considerarse financiables aquellos conceptos que de manera indubitada respondan a la naturaleza de la actividad a financiar y resulten estrictamente necesarios, con base en la descripción de las actuaciones aportada en la memoria de solicitud.

4. Son reglas aplicables a los conceptos de gasto financiable, las siguientes:

a) En el caso de que puedan existir operaciones con personas o entidades vinculadas al beneficiario, entendiéndose estas conforme a lo dispuesto en el artículo 68 del Reglamento de la Ley General de Subvenciones, aprobado por Real Decreto 887/2006, de 21 de julio, solo serán admisibles aquellas inversiones que cuenten con autorización expresa por parte del órgano gestor y se realicen de acuerdo con las condiciones normales de mercado, de conformidad con lo establecido en el artículo 29.7 de la Ley 38/2003, de 17 de noviembre.

b) La adquisición de empresas u otras operaciones de fusión corporativa no son financiables, así como tampoco la creación de cooperativas o asociaciones de compra agregada o servicios comunes.

c) En ningún caso se consideran gastos financiables los impuestos indirectos cuando sean susceptibles de recuperación o compensación, según establece el artículo 31.8 de la Ley 38/2003, de 17 de noviembre.

d) Cuando el importe del gasto supere las cuantías establecidas en la Ley 9/2017, para el contrato menor, el beneficiario deberá solicitar como mínimo tres ofertas de diferentes proveedores con carácter previo a la contracción del compromiso para la obra, la prestación del servicio o la entrega del bien, salvo que por sus especiales características no exista en el mercado suficiente número de entidades que los realicen, presten o suministren, o salvo que el gasto se hubiere realizado con anterioridad a la solicitud. La elección entre las ofertas presentadas, que deberán aportarse en la justificación, o, en su caso, en la solicitud, se realizará conforme a criterios de eficiencia y economía, debiendo justificarse expresamente en una memoria la elección cuando no recaiga en la propuesta económica más ventajosa.

e) Respecto a los bienes inventariables, será de aplicación lo dispuesto en los apartados 4 y 5 del artículo 31 de la Ley 38/2003, de 17 de noviembre.

f) En ningún caso serán financiables los gastos financieros derivados del pago aplazado de inversiones o de otros motivos, las inversiones en terrenos, locales y obra civil, gastos de despliegue de infraestructuras para prestación de servicios, inversiones financiadas mediante arrendamiento financiero, gastos de promoción y difusión del proyecto.

g) Respecto a las subcontrataciones entendidas en los términos que define el artículo 29.1 de la Ley 38/2003, de 17 de noviembre, deberá seguirse lo establecido en la citada Ley.

Artículo 16. *Tramitación, régimen de concesión y características de financiación.*

1. El régimen de concesión será el de concurrencia competitiva, conforme al artículo 22.1 de la Ley 38/2003, de 17 de noviembre.

2. La convocatoria se realizará por orden de la persona titular del Ministerio de Industria, Comercio y Turismo. Corresponderá a la Secretaria de Estado de Turismo, cuando sea necesario, en su caso, dictar las resoluciones para la aplicación, tramitación y resolución de los procedimientos de convocatoria y concesión, así como el pago de los préstamos y la realización de modificaciones y tramitación del reintegro.

3. En todo lo no previsto en este real decreto-ley y en la resolución de convocatoria será de aplicación lo establecido en la Ley 38/2003, de 17 de noviembre, y en el Reglamento de desarrollo aprobado por Real Decreto 887/2006, de 21 de julio.

Artículo 17. *Plazo de realización de las actuaciones.*

1. Serán financiables las inversiones y gastos realizados desde el 1 de febrero de 2020 y hasta el 31 de diciembre de 2020.

2. En el caso de proyectos iniciados antes del 1 de febrero de 2020, se considerará solo las actuaciones necesarias realizadas desde esa fecha para acelerar o ampliar el alcance el proyecto, en cuyo caso, la solicitud de financiación deberá limitarse a los costes adicionales relacionados con los esfuerzos de aceleración o la ampliación del alcance del mismo.

Artículo 18. *Importe total del apoyo financiero convocado.*

1. La ayuda que se conceda en el marco de este real decreto-ley revestirá la forma de préstamo reembolsable, tendrá una cuantía total máxima en su conjunto de 216.000.000 euros, y se imputará a las aplicaciones presupuestarias correspondientes del programa 20.04.432A.833 de los Presupuestos Generales del Estado para el año 2020, lo que se entiende sin perjuicio de la estructura y cuantías que deriven de operar con los Presupuestos Generales del Estado Prorrogados de 2018.

2. La concesión de las ayudas queda condicionada a la existencia de crédito adecuado y suficiente en el momento de la resolución de concesión.

Artículo 19. *Presupuesto mínimo financiable.*

El presupuesto financiable mínimo será de 50.000 euros.

Artículo 20. *Régimen de financiación.*

1. La financiación otorgada conforme al presente real decreto-ley se concederá siempre en forma de préstamo reembolsable, con las siguientes características:

a) Importe del préstamo: El que resulte de la aplicación de los porcentajes y límites establecidos en los apartados 2,3 y 4 de este artículo.

b) Plazo de amortización: Hasta seis años con tres de carencia. Estos plazos podrán ser reducidos si así lo expresa el interesado en su solicitud.

c) Tipo de interés de aplicación: El tipo de interés será variable y se establece según el siguiente cuadro:

Tipo de beneficiario	Interés año 1(%)	Interés años 2 y 3 (%)	Interés años 4, 5 y 6 (%)
PYMES.	0,1	0,19	0,69
Grandes Empresas.	0,19	0,69	1,69

d) El método de amortización seguirá el siguiente sistema: Las cuotas de amortización de principal serán anuales y de igual cuantía, y deberán satisfacerse una vez finalizado el plazo de carencia. La liquidación de los intereses será anual, satisfaciéndose junto con la cuota de amortización correspondiente al final de cada período, y se calcularán sobre el capital vivo al inicio del período. Los intereses se devengarán desde la fecha de entrega del principal, entendiéndose como tal la fecha en la que el Tesoro Público realiza la transferencia del importe concedido al beneficiario.

2. El importe máximo de la financiación a conceder según estas bases será del 75 por ciento sobre el presupuesto del proyecto que haya sido considerado financiable según el artículo 15 del presente real decreto-ley.

3. En cualquier caso, el importe de la financiación no podrá superar el préstamo solicitado, y respetará los siguientes límites:

a) La financiación pública total de la inversión, computada como suma de los recursos públicos concedidos por cualquier Administración y/o ente público, no podrá exceder del 80 por ciento sobre el total del presupuesto del proyecto de inversión que haya sido considerado financiable según el artículo 6 de este real decreto ley.

b) El importe del préstamo a conceder no podrá superar en 5 veces los últimos fondos propios acreditables mediante documento público del solicitante en el plazo de solicitud.

c) El importe global de préstamo a conceder por beneficiario no superará:

i. Los 800.000 euros; ni

ii. el doble de los costes salariales anuales del beneficiario (incluidas las cargas sociales y el coste del personal que trabaje en el recinto de la empresa, pero figure formalmente en la nómina de un subcontratista) correspondientes a 2019 o al último año disponible; o

iii. el 25 % del volumen de negocios total del beneficiario en 2019.

4. Estas ayudas podrán acumularse con otras que se encuadren en el Marco temporal nacional, siempre y cuando se respeten los importes máximos y los umbrales de intensidad

máxima establecidos para cada tipo de ayuda, con la excepción de ayudas en forma de garantías que se concedan para idéntico principal de préstamo subyacente y el importe global del préstamo supere los umbrales establecidos en el punto 25, letra d, o en el punto 27, letra d, del marco temporal comunitario. Asimismo, podrán acumularse con las ayudas que entren en el ámbito de aplicación de los Reglamentos «de minimis» y con las ayudas exentas en virtud del Reglamento General de Exención por Categorías, siempre que las reglas de acumulación previstas en los citados Reglamentos y en el propio marco temporal, sean respetadas.

Artículo 21. *Régimen de garantías.*

1. Se exigirá antes de la resolución de concesión del préstamo, la presentación de resguardo de constitución de garantía ante la Caja General de Depósitos bajo la modalidad de «Avales prestados por entidades de crédito o sociedades de garantía recíproca», conforme a la normativa de la citada Caja (Real Decreto 161/1997, de 7 de febrero por el que se aprueba el Reglamento de la Caja General de Depósitos y la Orden por la que se desarrolla, del Ministerio de Economía y Hacienda, de 7 de enero de 2000, modificada por la Orden ECO/2120/2002, de 2 de agosto) y con los requisitos establecidos para la misma.

2. El importe total de la garantía a constituir será del 20 % del préstamo concedido.

3. Las garantías serán liberadas una vez tenga lugar la acreditación de que se ha realizado la actividad objeto de la ayuda conforme al artículo 32 de este real decreto-ley y se produzca el ingreso del reintegro que proceda en su caso. El régimen de cancelación de las garantías se ajustará a lo establecido en la normativa de la Caja General de Depósitos.

4. Las garantías se incautarán en la cantidad que corresponda cuando se produzca el impago del reintegro que proceda por incumplimiento de cualquier condición impuesta al beneficiario en este real decreto ley, o en la propia resolución de concesión hasta el momento en que se produzca la citada acreditación. También se producirá la incautación por el impago de cuotas del principal.

Artículo 22. *Órganos competentes para instruir y resolver el procedimiento de concesión y órgano responsable del seguimiento.*

1. Será competente para resolver la concesión de las ayudas reguladas en este real decreto-ley, la Ministra de Industria, Comercio y Turismo, sin perjuicio de las delegaciones vigentes sobre la materia.

2. El órgano competente para ordenar e instruir los procedimientos de concesión es la Secretaría de Estado de Turismo.

3. La Secretaría de Estado de Turismo será el órgano responsable del seguimiento de las actuaciones financiadas.

Artículo 23. *Tramitación electrónica.*

1. La tramitación electrónica será obligatoria en todas las fases del procedimiento. Las solicitudes, comunicaciones y demás documentación exigible relativa a los proyectos que concurran a este apoyo financiero, serán presentadas en el registro electrónico del Ministerio de Industria, Comercio y Turismo (https://sede.serviciosmin.gob.es/registroelectronico).

2. El solicitante podrá acceder, con el certificado con el que presentó la solicitud, a la sede electrónica del Ministerio (https://sede.serviciosmin.gob.es), donde podrá consultar los documentos presentados y el estado de tramitación del expediente. La práctica de notificaciones electrónicas se ajustará a lo previsto en el artículo 43 de la Ley 39/2015, de 1 de octubre. En la sede del Ministerio de Industria, Comercio y Turismo los interesados, tras identificarse electrónicamente de forma segura, podrán consultar los actos del procedimiento que les sean notificados y efectuar la presentación de la documentación adicional que pudiera ser requerida por el órgano actuante.

3. La publicación de las propuestas de resolución, así como la publicación de las resoluciones de desestimación, de concesión y sus posibles modificaciones y demás actos del procedimiento, tendrán lugar en la sede electrónica del Ministerio (https://sede.serviciosmin.gob.es), y surtirá todos los efectos de la notificación practicada según lo

dispuesto en el artículo 45 de la Ley 39/2015, de 1 de octubre, en relación con los procedimientos de concurrencia competitiva.

4. En aquellos casos en los que tuviera lugar un procedimiento de reintegro, las notificaciones relacionadas con dicho procedimiento se realizarán bajo la modalidad de notificación por comparecencia electrónica, según lo establecido en el artículo 43 de la Ley 39/2015 de 1 de octubre.

5. Los formularios, las declaraciones responsables y los demás documentos electrónicos a cumplimentar en las diferentes fases del procedimiento, estarán disponibles en la sede electrónica y deberán ser obligatoriamente utilizados cuando proceda.

6. En aquellas fases del procedimiento en las que en aras de la simplificación administrativa se permita la presentación de declaraciones responsables en lugar de determinada documentación, dichas declaraciones deberán presentarse en formato electrónico firmado electrónicamente por el declarante.

7. Los solicitantes no estarán obligados a presentar los documentos que ya obren en poder del órgano competente para la concesión, de conformidad con lo previsto por el artículo 28.3 y 53.1.d) de la Ley 39/2015, de 1 de octubre, debiéndose cumplimentar específicamente en el cuestionario de solicitud en qué momento y ante qué órgano administrativo presentó los citados documentos, para lo cual indicará el número del expediente que le fue comunicado en aquella ocasión, siempre y cuando no hayan transcurrido más de cinco años desde la finalización del procedimiento al que correspondan. En cumplimento de la Ley Orgánica 3/2018 de 5 de diciembre de Protección de datos personales y garantía de los derechos digitales y del Reglamento (UE) 2016/679 del Parlamento Europeo y del Consejo, de 27 de abril de 2016, relativo a la protección de las personas físicas en lo que respecta al tratamiento de datos personales y a la libre circulación de estos datos y por el que se deroga la Directiva 95/46/CE (Reglamento General de Protección de Datos), se solicitará el consentimiento expreso para el tratamiento por parte del Ministerio, de los datos incluidos en el cuestionario por el solicitante. En los supuestos de imposibilidad material de obtener el documento o cuando el interesado manifestará la negativa para la consulta de sus datos de carácter personal, el órgano competente requerirá al solicitante su presentación, o, en su defecto, la acreditación por otros medios de los requisitos a que se refiere el documento.

Artículo 24. *Representación.*

1. Las personas físicas que realicen la firma o la presentación electrónica de documentos en representación de las entidades solicitantes o beneficiarias de apoyo financiero, deberán ostentar la representación necesaria para cada actuación, en los términos establecidos en el artículo 5 de la referida Ley 39/2015, de 1 de octubre.

2. El firmante de la solicitud de apoyo financiero deberá acreditar que en el momento de la presentación de la solicitud ostenta poder bastante en derecho para actuar en nombre y representación de la persona jurídica solicitante. El incumplimiento de esta obligación, de no subsanarse, dará lugar a que se le tenga por desistido de la solicitud, de acuerdo con lo establecido en el artículo 68 de la Ley 39/2015, de 1 de octubre.

De la obligación de acreditar representación suficiente estarán exentas las entidades inscritas en el Registro de Entidades solicitante de ayudas, habilitado en el Portal de Ayudas del Ministerio de Industria, Comercio y Turismo (https://www.mincotur.gob.es/PortalAyudas), siempre que el firmante de la solicitud esté acreditado en dicho registro como representante de la entidad.

Artículo 25. *Plazo de presentación de solicitudes.*

1. El plazo de presentación de las solicitudes será de un mes y comenzará el día siguiente al de la publicación de la convocatoria en el «Boletín Oficial del Estado».

2. Las solicitudes presentadas fuera del plazo establecido darán lugar a su inadmisión.

Artículo 26. *Formalización y presentación de solicitudes.*

1. Las solicitudes para la obtención de ayuda se dirigirán a la Secretaría de Estado de Turismo, órgano competente para instruir el procedimiento, y estarán disponibles para su

cumplimentación y presentación en el Portal de Ayudas del Ministerio de Industria, Comercio y Turismo (https://www.mincotur.gob.es/PortalAyudas), donde se dispondrán los medios electrónicos de ayuda necesarios.

2. Cuando los solicitantes sean personas jurídicas, cada solicitud de financiación deberá acompañarse de la siguiente documentación:

a) Formulario de solicitud de financiación y cuestionario electrónico: Fichero firmado electrónicamente cumplimentado necesariamente con los medios electrónicos disponibles en el Portal de ayudas del Ministerio de Industria, Comercio y Turismo (https://www.mincotur.gob.es/PortalAyudas), que incluirá una declaración de otras ayudas concurrentes con la inversión presentada.

b) Memoria descriptiva del proyecto, según la estructura y contenido establecido la convocatoria y firmada electrónicamente. En el caso de disponer de las licencias, autorizaciones y permisos necesarios para el proyecto, deberán aportarse como documento anexo a la memoria.

c) Acreditación válida del poder del firmante de la solicitud por cualquier medio válido en derecho que deje constancia fidedigna de su existencia.

d) Liquidación del Impuesto de Sociedades correspondiente al ejercicio 2018 y del 2019 si la solicitud se presenta finalizado el plazo para la liquidación de dicho impuesto; y cuentas del ejercicio 2019, auditadas si está obligado a ello.

e) Documento público acreditativo de los fondos propios, debidamente inscrito en el registro correspondiente. En caso elementos de capital social o aportaciones de socios no dinerarias, tasación por experto independiente debidamente colegiado.

f) Declaraciones trimestrales de IVA correspondientes al ejercicio 2019.

g) Las siguientes declaraciones responsables de:

– No tener deudas por reintegro de ayudas o préstamos con la Administración, ni estar sujeta a una orden de recuperación pendiente tras una Decisión previa de la Comisión Europea que haya declarado una ayuda ilegal e incompatible con el mercado común.

– Estar al corriente de pago de las obligaciones de reembolso de cualesquiera otros préstamos o anticipos concedidos anteriormente con cargo a los Presupuestos Generales del Estado.

– No estar incurso en ninguna de las prohibiciones a las que se refiere el artículo 13.2 de la Ley General de Subvenciones, en cumplimiento de lo establecido en los artículos 26 y 27 del Reglamento de subvenciones, aprobado por Real Decreto 887/2006 de 21 de julio.

– Que cumplirá toda la normativa nacional y de la Unión Europea que resulte de aplicación, en particular en materia de competencia, contratación y adjudicación de obras y suministros y medio ambiente, y que se compromete a presentar en el momento de disponer de ellas, todas las licencias, autorizaciones y permisos necesarios para el proyecto.

– Que entre los gastos para los que se solicita la ayuda no existen operaciones con personas o entidades vinculadas al solicitante, o en caso contrario, declaración de la citada vinculación y de que la operación cumple los requisitos exigidos en el artículo 15.4.a) de este real decreto ley.

– Que el solicitante pertenece o no a un grupo empresarial y en su caso, que ninguna de las entidades pertenecientes al grupo empresarial es deudora por reintegro de subvenciones.

3. Cuando los solicitantes sean trabajadores autónomos, deberán acompañar su solicitud de financiación de la documentación señalada en las letras a), b), c), g) y h) del apartado anterior.

4. Los interesados presentarán la solicitud de financiación y el resto de la documentación en el registro electrónico del Ministerio de Industria, Comercio y Turismo, con firma electrónica de la persona que tenga poder de representación suficiente, en su caso. Mediante la firma electrónica de la solicitud, se garantizará la fidelidad con el original de las copias digitalizadas de los documentos aportados junto a dicha solicitud.

En el caso de representación mancomunada, deberá aportarse asimismo una copia digitalizada de la solicitud firmada electrónicamente por cada uno de los representantes mancomunados.

5. De conformidad con Ley Orgánica 3/2018 de 5 de diciembre y el Reglamento General de Protección de Datos [Reglamento (UE) 2016/649 del Parlamento y del Consejo, de 27 de abril de 2016], el solicitante deberá indicar en la solicitud, su consentimiento expreso para que el órgano concedente obtenga de forma directa la acreditación del cumplimiento de obligaciones tributarias y frente a la Seguridad Social a través de certificados electrónicos. En caso de no concederlo, deberá aportar dicha certificación junto con la solicitud.

6. Si la documentación aportada no reuniera los requisitos exigidos, se requerirá al interesado, para que, en el plazo de 10 días hábiles desde el siguiente al de recepción del requerimiento, subsane la falta o acompañe los documentos preceptivos, con advertencia de que, si no lo hiciese, se le tendrá por desistido de su solicitud previa resolución, de acuerdo con lo establecido en el artículo 68 de la Ley 39/2015, de 1 de octubre y en el artículo 23.5 de la Ley 38/2003, de 17 de noviembre. A esos efectos, se tendrá por subsanada la omisión documental cuando se presenten documentos cuya existencia, antes de expirar el plazo de presentación de las solicitudes, resulte acreditada, pero no así en el supuesto de aportación de documentos de fecha posterior a dicho vencimiento, aunque tiendan a adverar el cumplimiento de dicho requisito.

7. El solicitante deberá declarar, en el cuestionario de solicitud, cualquier tipo de fondos públicos que haya obtenido o solicitado para financiar las actividades para las que solicita la ayuda. Además, deberá actualizar esta declaración si en cualquier momento ulterior de la instrucción se produce una modificación de lo inicialmente declarado.

8. A efectos de la práctica de las notificaciones por medios electrónicos, será obligación de los solicitantes informar a los órganos actuantes de los cambios en la representación de la entidad en cuanto se produzcan. El cambio se hará efectivo para aquellas notificaciones que se emitan a partir del día siguiente a la recepción de la comunicación del cambio de representante de la entidad. Se considerarán correctamente practicadas las notificaciones anteriores a esa fecha dirigidas al representante que figure en el expediente.

Artículo 27. *Criterios de evaluación de las solicitudes.*

1. La evaluación se realizará exclusivamente sobre la información aportada por el solicitante en la fase de admisión de solicitudes. Por tratarse de procedimientos de concesión en concurrencia competitiva y, como tales iniciados de oficio, no se admitirán las mejoras voluntarias de la solicitud. No obstante, el órgano instructor podrá requerir aclaraciones sobre aspectos de la solicitud que no supongan reformulación ni mejora de esta.

2. La evaluación se realizará basándose en los criterios que se especifican en este artículo. La puntuación total de la evaluación estará distribuida en el rango entre 0 y 100 puntos. En los casos en los que se establezcan umbrales de puntuación, será necesario alcanzarlos para poder optar a financiación. En ningún caso se podrá conceder financiación a aquellos proyectos cuya puntuación, en los correspondientes criterios, no alcance los referidos umbrales, o en su caso, el criterio excluyente.

3. En los casos de solicitudes con igualdad de puntuación, tendrá preferencia la solicitud que presente un menor porcentaje de contratos temporales en la plantilla de cada empresa.

4. Serán de aplicación lo siguientes criterios de evaluación:

a) Adecuación de los tipos de proyectos o beneficiarios a la afectación de la crisis del COVID-19 (de 0 a 10 puntos).

b) Carácter innovador del proyecto (de 0 a 30 puntos). Producto, servicio o método de producción nuevo u organizativo nuevo o significativamente mejorado. En este criterio se tendrá en cuenta:

1.º Explicación de la innovación planteada (0 a 10 puntos).

2.º Exposición del problema a resolver (0 a 10 puntos).

3.º Estado actual del mercado y mejoras, encaje con las tendencias del mercado, competencia y factores de diferenciación (0 a 10 puntos).

c) Plan de Negocio del proyecto (de 0 a 30 puntos). Para la evaluación de este criterio se deberá considerar:

1.º Objetivos (0 a 5 puntos).

2.º Esquema de financiación (0 a 5 puntos).
3.º Antecedentes de la empresa, actividades, socios, trayectoria (0 a 5 puntos).
4.º Información mercado objetivo (0 a 3 puntos).
5.º Estudio de la demanda (0 a 2 puntos).
6.º Estudio de la competencia (0 a 2 puntos).
7.º Posibles clientes (0 a 3 puntos).
8.º Posibles proveedores (0 a 3 puntos).
9.º Descripción del producto o servicio (0 a 10 puntos).
10.º Cronograma e hitos (0 a 2 puntos).

d) Impacto socioeconómico previsto. Posibilidades de dinamización regional. Creación de empleo (de 0 a 20 puntos). Se valorará:

1.º Capacidad para resolver problemas comunes (0 a 5 puntos).
2.º Oportunidad estratégica sectorial y/o regional (0 a 5 puntos).
3.º Impacto territorial dinamizador (0 a 5 puntos).
4.º Creación de empleo de I+D (0 a 5 puntos).
5.º Desarrollo del proyecto en diferentes CC.AA. (0 a 10 puntos).

e) Viabilidad económica y financiera del proyecto. Cuenta de resultados (de 0 a 10 puntos). Deberá tenerse en cuenta:

1.º Relación entre facturación total y presupuesto total del proyecto.
2.º Análisis del mercado potencial.
3.º Cuenta de resultados justificada.

En los supuestos en que la empresa no tenga saldos positivos tanto en el circulante como en el margen de explotación por asuntos típicos, los ordinales 1.º y 3.º no se puntuarán.

5. El informe de evaluación de las solicitudes será formulado por una comisión de evaluación.

Artículo 28. *La Comisión de Evaluación.*

1. La Comisión de Evaluación funcionará como órgano colegiado y se regirá por lo dispuesto en el título preliminar, capítulo II, sección 3.ª, de la Ley 40/2015, de 1 de octubre, de Régimen Jurídico del Sector Público y estará integrada por:

a) Un vocal del Gabinete de la Secretaría de Estado de Turismo (Ministerio de Industria, Comercio y Turismo), que presidirá dicha comisión.
b) Un vocal designado por la Subsecretaría del Ministerio de Industria, Comercio y Turismo.
c) Un vocal de la Subdirección General de Desarrollo y Sostenibilidad Turística de la Secretaría de Estado de Turismo.
d) Un vocal de la Subdirección General de Cooperación y Competitividad de la Secretaría de Estado de Turismo.
e) Un vocal de la Sociedad Estatal para la Gestión de la Innovación y las Tecnologías Turísticas, S.A. (SEGITTUR) designado por la Secretaria de Estado de Turismo.
f) Un vocal de la Subdirección General de Inteligencia Artificial y Tecnologías Habilitadoras Digitales del Ministerio de Asuntos Económicos y Transformación Digital.
g) Un vocal representante del Ministerio para la Transición Ecológica y el Reto Demográfico.

Un funcionario de la Subdirección General de Desarrollo y Sostenibilidad Turística de la Secretaría de Estado de Turismo, actuará como secretario, con voz y voto.

2. La propuesta de resolución definitiva será elevada a la Secretaría de Estado de Turismo por el órgano instructor.

3. Para la gestión de las subvenciones se podrá contar con entidades colaboradoras que podrán evaluar las solicitudes, controlar y recibir de los beneficiarios la justificación de los gastos y efectuar los pagos. Las entidades colaboradoras podrán desempeñar las funciones previstas en el artículo 15 de la Ley 38/2003, de 17 de noviembre, General de Subvenciones.

Podrán actuar como entidades colaboradoras únicamente las entidades públicas empresariales y las sociedades mercantiles estatales, que serán seleccionadas en los términos previstos por el artículo 16.5 de la Ley 38/2003, de 17 de noviembre, General de Subvenciones.

Artículo 29. *Instrucción del procedimiento y resolución.*

1. El órgano competente para la instrucción realizará, de oficio, cuantas actuaciones estime necesarias para la determinación, conocimiento y comprobación de los datos en virtud de los cuales debe formularse la propuesta de resolución, de acuerdo con lo establecido en el artículo 24 de la Ley 38/2003, de 17 de noviembre.

2. Una vez efectuada la evaluación, el órgano instructor a la vista del expediente y del informe del órgano colegiado, formulará la propuesta de resolución provisional, debidamente motivada, según lo establecido en el artículo 24.4 de la Ley 38/2003, de 17 de noviembre.

Esta propuesta se notificará a los interesados para que, en el plazo de diez días hábiles, formulen las alegaciones que estimen convenientes.

Junto con la notificación de propuesta de resolución provisional, se concederá un plazo de diez días hábiles, para que los solicitantes propuestos como beneficiarios actualicen, en su caso, la información aportada en el momento de la solicitud de las siguientes condiciones de obligado cumplimiento para poder ser beneficiario:

a) Los certificados que acrediten el cumplimiento de obligaciones tributarias y frente a la Seguridad Social, en el caso de que el interesado no hubiera concedido expresamente su consentimiento para que el órgano obtenga de forma directa la acreditación de tal cumplimiento.

b) No tener deudas por reintegro de ayudas o préstamos con la Administración, ni estar sujeta a una orden de recuperación pendiente tras una Decisión previa de la Comisión Europea que haya declarado una ayuda ilegal e incompatible con el mercado común.

c) Estar al corriente de pago de las obligaciones de reembolso de cualesquiera otros préstamos o anticipos concedidos anteriormente con cargo a los Presupuestos Generales del Estado.

d) No estar incurso en ninguna de las prohibiciones a las que se refiere el artículo 13.2 de la Ley 38/2003, de 17 de noviembre, en cumplimiento de lo establecido en los artículos 26 y 27 del Reglamento de la Ley General de Subvenciones.

Los párrafos b), c) y d) anteriores, podrán acreditarse por medio de declaración responsable del solicitante.

3. Una vez examinadas las alegaciones aducidas, en su caso, por los interesados, el órgano instructor formulará la propuesta de resolución definitiva que será notificada a los interesados que hayan sido propuestos como beneficiarios para que, en el plazo de 10 días hábiles, comuniquen su aceptación o renuncia a la financiación propuesta, y presenten la situación actualizada de las inversiones y gastos realizados hasta la fecha siguiendo las instrucciones y formulario indicado en la Guía de Procedimiento que se encontrará disponible en el Portal de Ayudas del Ministerio de Industria, Comercio y Turismo (https://www.mincotur.gob.es/PortalAyudas).

Transcurrido dicho plazo sin que se haya comunicado la aceptación expresa o se presente la justificación de inversiones y gastos realizados, se entenderá que el solicitante renuncia a la ayuda.

4. En cualquier momento del procedimiento, el solicitante deberá comunicar al órgano instructor, en su caso y tan pronto como tengan conocimiento de ello, la obtención de otra financiación pública para la ejecución de las actividades para las que se solicita ayuda.

5. Una vez elevada la propuesta de resolución definitiva al órgano competente para resolver, este dictará en el plazo de quince días hábiles la correspondiente resolución, que será motivada y pondrá fin a la vía administrativa, según lo establecido en el artículo 63 del Reglamento de subvenciones, aprobado por Real Decreto 887/2006 de 21 de julio.

La resolución de concesión, además de contener los solicitantes a los que se concede la ayuda y la desestimación expresa de las restantes solicitudes, podrá incluir una relación ordenada de todas las solicitudes que, cumpliendo con las condiciones administrativas y técnicas establecidas en las bases reguladoras para adquirir la condición de beneficiario, no

hayan sido estimadas por rebasarse la cuantía máxima del crédito fijado en la convocatoria, con indicación de la puntuación otorgada a cada una de ellas en función de los criterios de valoración previstos en la misma

6. Las propuestas de resolución provisional y definitiva y la resolución del procedimiento de concesión de ayuda se publicarán en el Portal de Ayudas del Ministerio de Industria, Comercio y Turismo. Adicionalmente, cada beneficiario recibirá aviso de tales publicaciones mediante correo electrónico, según los datos consignados en el formulario de solicitud.

7. El plazo máximo para la resolución del procedimiento y su notificación es de seis meses contados desde la publicación de la convocatoria en el «Boletín Oficial del Estado». Si transcurrido dicho plazo el órgano competente para resolver no hubiese notificado dicha resolución, los interesados estarán legitimados para entender desestimada la solicitud.

8. La ayuda concedida se publicará en la Base de Datos Nacional de Subvenciones, de acuerdo con lo estipulado en el artículo 30 del Reglamento de subvenciones, aprobado por Real Decreto 887/2006, de 21 de julio.

9. Las propuestas de resolución provisional y definitiva no crean derecho alguno a favor del beneficiario propuesto frente a la Administración mientras no se le haya notificado la resolución de concesión.

10. La resolución del procedimiento de concesión de financiación pone fin a la vía administrativa y podrá ser recurrida en los plazos y formas señalados en el artículo 35 de este real decreto-ley.

Artículo 30. *Pago.*

1. El pago de la financiación quedará condicionado a que exista constancia por parte del órgano gestor de que el beneficiario cumple los requisitos establecidos en este real decreto-ley, así como los señalados en el artículo 34 de la Ley General de Subvenciones, entre ellos: estar al corriente en el cumplimiento de sus obligaciones tributarias y frente a la Seguridad Social, realizar sus correspondientes obligaciones de presentación de cuentas ante el Registro Mercantil y la liquidación del Impuesto de Sociedades, no ser deudor por resolución de procedencia de reintegro y estar al corriente de reembolso de cualesquiera otros préstamos o anticipos concedidos anteriormente con cargo a los Presupuestos Generales del Estado, así como no estar sujeto a una orden de recuperación pendiente tras una Decisión previa de la Comisión Europea que haya declarado una ayuda ilegal e incompatible con el mercado común.

2. En el caso de que no conste la situación del beneficiario respecto a las obligaciones reseñadas en el apartado anterior, se le requerirá para que, en el plazo máximo de 10 días hábiles, desde el día siguiente a la notificación del requerimiento, aporte los oportunos documentos certificados o declaraciones responsables, según proceda. La no aportación o aportación fuera de plazo de los mismos, conllevará la pérdida del derecho al cobro de la ayuda, conforme a lo dispuesto en el título I, capítulo V de la Ley 38/2003, de 17 de noviembre, así como el artículo 89 de su Reglamento.

3. La ayuda regulada en este real decreto-ley se realizará en un solo pago, y dicho pago se realizará anticipadamente a la justificación.

Artículo 31. *Modificación de la resolución de concesión.*

1. Los gastos financiados deberán ejecutarse en el tiempo y forma que se recojan en la resolución de concesión. No obstante, cuando surjan circunstancias concretas, debidamente justificadas, que alteren las condiciones técnicas o económicas recogidas en la resolución de concesión de la ayuda, el beneficiario podrá solicitar la modificación de la citada resolución de concesión, siempre que dicha modificación no afecte a los objetivos perseguidos con la ayuda concedida, a sus aspectos fundamentales, ni dañe derechos de terceros.

2. Se podrá alegar como circunstancias que han alterado las condiciones técnicas o económicas las siguientes:

a) Que las modificaciones obedezcan a causas sobrevenidas que no pudieron preverse en el momento de la solicitud, y que no fuesen previsibles con anterioridad, aplicando toda la diligencia requerida de acuerdo con una buena práctica profesional en la elaboración del proyecto o en la redacción de las especificaciones técnicas.

b) Necesidad de ajustar la actividad a especificaciones técnicas, de salud, medioambientales, urbanísticas, de seguridad o de accesibilidad identificadas o aprobadas con posterioridad a la adjudicación de la ayuda.

c) Fuerza mayor que hiciese imposible la ejecución de la actuación o proyecto en los términos inicialmente definidos.

3. Cualquier modificación requerirá la previa solicitud del interesado. El plazo para la presentación de solicitudes concluirá quince días hábiles antes de que finalice el plazo de ejecución de la inversión inicialmente previsto y deberá ser aceptado de forma expresa por el órgano que dictó la resolución de concesión, notificándose al interesado.

4. No se podrán modificar las resoluciones de concesión cuando se hayan producido las siguientes alteraciones de las condiciones técnicas o económicas:

a) Prórrogas del plazo de ejecución de los proyectos.

b) La aprobación de condiciones que no hubieran superado la evaluación inicial, o que hubieran afectado a la determinación del beneficiario. No obstante, serán alegables las alteraciones relacionadas con la fusión, absorción y escisión de sociedades, siempre y cuando se garantice un nivel de protección de la ejecución del proyecto.

c) Reducciones del presupuesto financiable de la actuación en un porcentaje igual o superior al establecido en el artículo 34 para entender el incumplimiento total de los fines para los que se concedió la ayuda.

d) Dar autorización de nuevas condiciones a expedientes cuyos préstamos no estén al corriente de los pagos con este órgano gestor, ni cumplan sus obligaciones de presentación de cuentas en el Registro Mercantil o de liquidación del Impuesto de Sociedades.

5. La sustitución de elementos del presupuesto financiable por otros con funcionalidad equivalente dentro de las siguientes categorías no requerirá la solicitud de modificación de la resolución de concesión, siempre que se cumplan las condiciones que se especifican:

1.º En el caso de colaboraciones externas, podrá sustituirse el colaborador inicialmente previsto por otro, siempre y cuando las actividades en las que colabore sean las originales, y el nuevo colaborador tenga capacidad de acometerlas.

2.º En todos los casos, el importe financiable de la categoría de gasto considerado debe permanecer igual que en la resolución de concesión. Además, deberán justificarse las sustituciones efectuadas en la documentación justificativa que se exige en el artículo siguiente.

6. Si se hubiera realizado el pago de la ayuda con anterioridad a la modificación de concesión, y como resultado de la misma se tuviera un exceso de ayuda permitida, según los límites establecido en el artículo 10, se procederá de manera inmediata a iniciar el procedimiento de reintegro del pago anticipado más los intereses de demora desde el momento del pago hasta la fecha en que se acuerde el reintegro, por importe del citado exceso.

Artículo 32. *Justificación, seguimiento y control de la realización de las actuaciones.*

1. El beneficiario deberá presentar la documentación justificativa de las actividades financiadas en el marco de estas bases en los tres meses siguientes a la finalización de la actuación, según la resolución de concesión y las sucesivas de modificación que pudieran existir.

Transcurrido el plazo establecido sin haberse presentado la documentación justificativa ante el órgano competente, este requerirá al beneficiario para que en el plazo improrrogable de quince días hábiles sea presentada, con apercibimiento de que la falta de presentación dará lugar a la exigencia del reintegro y demás responsabilidades establecidas en la Ley 38/2003, de 17 de noviembre.

2. La justificación de la realización de las actuaciones financiadas se realizará según lo establecido en el capítulo II del título II del Reglamento de subvenciones, aprobado por Real Decreto 887/2006 de 21 de julio y de acuerdo con el capítulo IV del título I de la Ley 38/2003, de 17 de noviembre.

3. La justificación documental de la realización de las actuaciones financiadas se realizará según la modalidad de cuenta justificativa con aportación de justificantes de gasto y justificantes de pago.

4. Toda la documentación de justificación de la realización de las actividades del proyecto se deberá presentar por vía electrónica y con firma electrónica, de acuerdo con lo establecido en la Orden EHA/2261/2007, de 17 de julio, por la que se regula el empleo de medios electrónicos, informáticos y telemáticos en la justificación de las subvenciones.

La presentación electrónica de la documentación justificativa, se entenderá que comprende tanto a la presentación inicial, en el plazo indicado anteriormente, como a las posibles subsanaciones que sean solicitadas a los beneficiarios por el órgano gestor.

La presentación electrónica no exime a los beneficiarios de conservar los originales de los justificantes de gasto y pago, informes de auditoría, etc., por si les fueran requeridos posteriormente por el órgano gestor y responsable del seguimiento o, al realizar las actividades de control legalmente previstas, por la Intervención General de la Administración del Estado o el Tribunal de Cuentas.

5. Tras la correspondiente comprobación técnico-económica, el órgano responsable del seguimiento emitirá una certificación acreditativa del cumplimiento de los fines que justificaron la concesión de la financiación. Dicha certificación determinará, en su caso, el acuerdo de la procedencia de reintegro a los efectos establecidos en el artículo 37 de la Ley 38/2003, de 17 de noviembre.

6. El beneficiario estará sometido a las actuaciones de comprobación a efectuar por el órgano gestor y responsable del seguimiento de las actuaciones financiadas, así como al control financiero de la Intervención General de la Administración del Estado y al control fiscalizador del Tribunal de Cuentas y a cualquier otra normativa aplicable.

Artículo 33. *Incumplimientos, reintegros y sanciones.*

1. El incumplimiento de los requisitos establecidos en estas bases y en las demás normas aplicables, así como de las condiciones que, en su caso, se hayan establecido en la correspondiente resolución de concesión, dará lugar a la pérdida del derecho al cobro de la ayuda o, en su caso, previo el oportuno procedimiento de reintegro, a la obligación de devolver la ayuda percibida más los intereses de demora correspondientes, en el momento de detectarse el incumplimiento, conforme a lo dispuesto en el artículo 77 de la Ley 47/2003, de 26 de noviembre, General Presupuestaria.

2. Serán causa de reintegro total las siguientes:

a) Obtención de la ayuda falseando las condiciones requeridas para ello u ocultando aquéllas que lo hubieran impedido.

b) Incumplimiento total del objetivo, de la actividad, del proyecto que fundamentan la concesión de la ayuda.

c) Incumplimiento de la obligación de justificación o la justificación insuficiente, en los términos establecidos en el artículo 32 de este real decreto-ley.

d) Incumplimiento de la obligación de adoptar las medidas de publicidad contenidas en este capítulo.

e) La no satisfacción de dos cuotas consecutivas de amortización del principal o de los intereses debidos en dos periodos consecutivos.

f) Las descapitalizaciones o disminuciones de aportaciones de socios de la empresa beneficiaria, durante los ejercicios correspondientes al año del pago del préstamo y los dos siguientes, que hagan que el préstamo concedido incumpla los límites establecidos en el artículo 20 de este real decreto-ley, exigiéndose el reintegro del exceso de préstamo concedido para cumplir con los citados límites de financiación.

g) La resistencia, excusa, obstrucción o negativa a las actuaciones intermedias de comprobación que pueda realizar el centro gestor desde el momento de la resolución de concesión de la financiación hasta que se produzca el cierre administrativo del expediente, a las actuaciones de comprobación definidas en este real decreto ley, así como del control financiero previsto en el título VI de la Ley 47/2003, de 26 de noviembre, General Presupuestaria, así como el incumplimiento de las obligaciones contables, registrales o de conservación de documentos cuando de ello se derive la imposibilidad de verificar el empleo

dado a los fondos percibidos, el cumplimiento del objetivo, la realidad y regularidad de las actividades financiadas, o la concurrencia de ayudas, ingresos o recursos para la misma finalidad, procedentes de cualesquiera Administraciones o entes públicos o privados, nacionales, de la Unión Europea o de organismos internacionales.

h) Incumplimiento de las obligaciones impuestas por la Administración a los beneficiarios, así como de los compromisos por estos asumidos, con motivo de la concesión de la ayuda, siempre que afecten o se refieran al modo en que se han de conseguir los objetivos, realizar la actividad, ejecutar el proyecto o adoptar el comportamiento que fundamenta la concesión de la ayuda.

i) La adopción, en virtud de lo establecido en los artículos 87 a 89 del Tratado de la Unión Europea, de una decisión de la cual se derive una necesidad de reintegro.

j) En los demás supuestos previstos en la normativa reguladora de la ayuda.

3. Las cantidades a reintegrar tendrán la consideración de ingresos de derecho público, resultando de aplicación lo previsto en la Ley General Presupuestaria.

4. El acuerdo por el que se inicie el procedimiento de reintegro deberá indicar la causa que determina su inicio, las obligaciones incumplidas y el importe de la ayuda afectada.

Recibida notificación del inicio del procedimiento de reintegro, el interesado podrá presentar las alegaciones y documentación que estime pertinentes, en un plazo de quince días hábiles.

Corresponderá dictar la resolución del expediente al órgano concedente, debiendo ser notificada al interesado en un plazo máximo de doce meses desde la fecha del acuerdo de iniciación. La resolución indicará quién es la persona obligada al reintegro, las obligaciones incumplidas, la causa del procedimiento entre las previstas en el apartado segundo de este artículo y el importe a reintegrar junto a los intereses de demora.

5. De conformidad con el artículo 90 del Reglamento por el que se desarrolla la Ley General de Subvenciones, se entiende por devolución voluntaria aquella que es realizada por el beneficiario sin el previo requerimiento de la Administración.

Para poder realizar el ingreso correspondiente, será de aplicación lo establecido en la Modificación de la orden del Ministerio de Economía y Hacienda de 1 de febrero de 1996, por la que se aprueba la Instrucción de operatoria contable a seguir en la ejecución del gasto del Estado, aprobada mediante la Orden HAP/336/2014, de 4 de marzo, por la que se modifican diversas instrucciones de Contabilidad en el ámbito de la Administración General del Estado.

El interesado deberá informar de su intención de practicar una devolución voluntaria y su importe al servicio gestor concedente, y esperar la recepción del correspondiente documento de ingreso 069, para hacer efectivo el pago.

Artículo 34. *Criterios de graduación de los posibles incumplimientos.*

1. El incumplimiento total de los fines para los que se concedió la ayuda, de la realización de los gastos financiables, o de la obligación de justificación, dará lugar al reintegro del pago anticipado más los intereses de demora desde el momento del pago hasta la fecha en que se acuerde el reintegro.

2. Cuando el cumplimiento por el beneficiario se aproxime de modo significativo al cumplimiento total y se acredite por este una actuación inequívocamente tendente a la satisfacción de sus compromisos y de las condiciones de otorgamiento de la ayuda, se tendrá en cuenta el siguiente criterio:

El incumplimiento parcial de los fines para los que se concedió la ayuda, de la realización de la inversión financiable, o de la obligación de justificación, dará lugar al reintegro del pago anticipado más los intereses de demora, en el porcentaje correspondiente a la inversión no efectuada o no justificada.

3. A los efectos de lo dispuesto en los apartados anteriores se considerará incumplimiento total el equivalente a un porcentaje inferior al 60 por ciento de realización del gasto financiable, y cumplimiento aproximado de modo significativo al total el equivalente a un 60 por ciento o superior.

A efectos de calcular el anterior porcentaje, se entiende como gasto no realizado el que no esté acreditado documentalmente, el que acredite conceptos no financiables, el que no

respete el desglose de partidas de la resolución de concesión, y el gasto no facturado y/o pagado.

4. En todo caso, el alcance del incumplimiento será total en los siguientes casos:

a) El falseamiento, la inexactitud o la omisión en los datos suministrados por el beneficiario que hayan servido de base para la concesión.

b) Incumplimiento de la finalidad para la que la ayuda fue concedida.

c) La no inscripción en los registros oficiales exigidos por la legislación para el desarrollo de la actividad financiada.

Artículo 35. *Recursos.*

1. De acuerdo con lo dispuesto en los 123 y 124 de la Ley 39/2015, de 1 de octubre, contra las resoluciones del procedimiento regulado en el presente real decreto-ley, que pondrán fin a la vía administrativa, podrá interponerse potestativamente recurso de reposición ante el órgano que la dictó, en el plazo de un mes contado a partir del día siguiente al de su notificación. Sin perjuicio de lo anterior, contra dichas resoluciones cabe interponer recurso ante la Sala de lo Contencioso-administrativo de la Audiencia Nacional, en el plazo de dos meses a contar desde el día siguiente a la fecha de notificación de las mismas.

2. La interposición de recursos de reposición deberá realizarse ante el Ministerio de Industria, Comercio y Turismo, a través del Registro Electrónico del mismo.

Artículo 36. *Publicidad.*

1. Toda referencia en cualquier medio de difusión a las inversiones aprobadas deberán incluir que han sido financiadas por el Ministerio de Industria, Comercio y Turismo, tal como establece el artículo 18 de la Ley 38/2003, de 17 de noviembre.

2. El incumplimiento de esta obligación se considerará infracción leve de acuerdo con el artículo 56.c) de la Ley 38/2003, de 17 de noviembre, y se sancionará con una multa fija en los términos previstos en el artículo 59 de la misma ley.

Artículo 37. *No incremento del gasto público en el funcionamiento de la comisión de evaluación y normativa aplicable.*

1. El funcionamiento de la comisión de evaluación a la que se refiere el artículo 28 será atendido con los medios personales, técnicos y presupuestarios asignados al órgano en el que se encuentra integrado.

2. En todo lo no previsto en este real decreto-ley y en la correspondiente resolución de la convocatoria será de aplicación lo establecido en la Ley 38/2003, de 17 de noviembre, General de Subvenciones y en su Reglamento de desarrollo aprobado por el Real Decreto 887/2006, de 21 de julio, así como en la Ley 39/2015, de 1 de octubre, del Procedimiento Administrativo Común de las Administraciones Públicas, en la Ley 40/2015, de 1 de octubre, de Régimen Jurídico del Sector Público, en la Ley 47/2003, de 26 de noviembre, General Presupuestaria y en el Reglamento de desarrollo parcial de la Ley 11/2007, de 22 de junio, aprobado por Real Decreto 1671/2009, de 6 de noviembre y demás disposiciones que resulten de aplicación.

3. De acuerdo con lo establecido en la disposición adicional sexta de la Ley 38/2003, de 17 de noviembre, los préstamos que se otorguen al amparo de este real decreto ley se regirán por su normativa específica, y, en su defecto, por las prescripciones de la citada ley que resulten adecuadas a la naturaleza de estas operaciones.

Programa de Renovación del parque circulante español en 2020 (PLAN RENOVE 2020)

Artículo 38. *Objeto y ámbito de aplicación.*

1. Constituye el objeto de los artículos 38 a 52 la regulación del procedimiento para la concesión directa de ayudas, en forma de subvenciones, correspondientes al «Programa de Renovación del parque circulante español en 2020 (PLAN RENOVE 2020)», consistente en

incentivar la adquisición en España de vehículos con las mejores tecnologías disponibles, que permita la sustitución de los vehículos más antiguos por modelos más limpios y más seguros, incorporando al mismo tiempo criterios ambientales y sociales.

2. A tal fin, las subvenciones a que se refiere este real decreto-ley se concederán por la adquisición en España de vehículos a los que se refieren las categorías detalladas en el anexo II.

3. Las ayudas se destinarán a la adquisición directa o a la adquisición por medio de operaciones de financiación por leasing financiero o arrendamiento por renting (también llamado leasing operativo) de un vehículo nuevo, que deberá adquirirse y estar matriculado en España a partir del 15 de junio de 2020, inclusive.

4. Las ayudas también se destinarán a la adquisición directa a partir de esa misma fecha de un vehículo seminuevo, que deberá ser previamente titularidad de un concesionario y matriculado en España a su nombre con fecha posterior al 1 de enero de 2020.

5. La tipología de vehículos subvencionables, la distribución del presupuesto, el importe de las ayudas, la formalización de las solicitudes y la documentación a presentar se recogen en el anexo II.

Artículo 39. *Características, compatibilidad y concurrencia de las subvenciones.*

1. Las subvenciones se otorgarán a las solicitudes que cumplan con todos y cada uno de los requisitos establecidos, y por orden de presentación de las solicitudes, hasta agotarse el presupuesto disponible, o bien, si ocurriera antes, hasta que se alcance la fecha límite de vigencia del presente programa especificada en el artículo 42.

2. Las subvenciones se otorgarán por una sola vez, sin que quepa duplicidad en caso de sucesivas transmisiones de un mismo vehículo.

3. Las subvenciones no serán compatibles con otras subvenciones, ayudas, ingresos o recursos vigentes para la misma finalidad, procedentes de la Administración General del Estado o sus Entes públicos o privados. Tampoco serán compatibles con aquellas subvenciones o ayudas gestionadas por las comunidades autónomas si los fondos o recursos provienen de la Administración General del Estado.

4. En el caso de que el solicitante sea una empresa, estas subvenciones estarán sometidas a los requisitos y límites establecidos en el Reglamento (UE) n.º 1407/2013 de la Comisión, de 18 de diciembre de 2013, relativo a la aplicación de los artículos 107 y 108 del Tratado de funcionamiento de la Unión Europea a las ayudas «de minimis» (DO L 352, de 24 de diciembre de 2013), así como por cualquier otra disposición que pudiera resultar aplicable y ser aprobada durante la vigencia del PLAN RENOVE 2020, respetándose las reglas de acumulación que impiden que se sobrepasen los límites de ayuda establecidos en dicho Reglamento.

A estos efectos, los solicitantes deberán declarar responsablemente las ayudas «de minimis» recibidas durante los dos ejercicios fiscales anteriores y durante el ejercicio fiscal en curso, conforme con lo dispuesto en el cuestionario de solicitud de ayuda correspondiente.

Artículo 40. *Beneficiarios.*

1. Podrán ser beneficiarios de las subvenciones previstas en el PLAN RENOVE 2020:

a) Los profesionales autónomos.

b) Las personas físicas mayores de edad residentes en España no incluidas en el apartado a).

c) Las empresas privadas, que tengan un establecimiento válidamente constituido en España en el momento de presentar la solicitud, y otros tipos de personas jurídicas tal que su número de identificación fiscal (NIF) comience por las letras A, B, C, D, E, F, G, J, N, R o W.

2. No podrán ser beneficiarios de las subvenciones previstas en este programa para la adquisición de vehículos, los concesionarios o puntos de venta cuyo epígrafe del Impuesto sobre Actividades Económicas sea 615.1 o 654.1. En caso de que el solicitante desarrolle varias actividades económicas distintas, entre las que se encuentre alguna de las citadas anteriormente, deberá declarar responsablemente en el cuestionario de solicitud que los

vehículos para los que se solicita ayuda no serán empleados en ninguna de las actividades excluidas.

3. El solicitante deberá encontrarse al corriente en el cumplimiento de sus obligaciones tributarias y frente a la Seguridad Social en el momento de la concesión de la subvención.

Asimismo, no deberá tener pendiente obligación alguna por reintegro de ayudas con la Administración General del Estado y sus organismos y entidades públicas dependientes o vinculados. Igualmente, el beneficiario no deberá estar sujeto a una orden de recuperación pendiente tras una Decisión previa de la Comisión Europea que haya declarado una ayuda ilegal e incompatible con el mercado común.

4. No podrán ser beneficiarias de las subvenciones previstas en este programa las empresas en crisis, según se define esta situación en el artículo 2, apartado 18 del Reglamento (UE) n.º 651/2014 de la Comisión, de 17 de junio de 2014, por el que se declaran determinadas categorías de ayudas compatibles con el mercado interior en aplicación de los artículos 107 y 108 del Tratado. Dicho extremo se acreditará mediante declaración responsable en el cuestionario de la solicitud de subvención.

5. En el caso de adquisiciones directas de vehículos o mediante operaciones de financiación por leasing financiero, se entiende por beneficiario, a los efectos de este real decreto-ley, el titular de la matriculación registrada en el Registro Oficial de Vehículos de la Dirección General de Tráfico.

En el caso de adquisiciones mediante operaciones de financiación de arrendamiento por renting para vehículos, el pago se realizará a la empresa de renting si bien el destinatario final de la ayuda será el arrendatario.

Artículo 41. *Régimen de concesión, financiación y cuantía de las subvenciones.*

1. Estas subvenciones se concederán de forma directa, conforme a los artículos 22 y 28 de la Ley 38/2003, de 17 de noviembre, y al capítulo III del título I del Reglamento de la Ley General de Subvenciones, al existir razones de interés público, social y económico que no permiten promover la concurrencia competitiva.

2. La financiación de las subvenciones se realizará con cargo al presupuesto, por importe total de 250.000.000 de euros, del Ministerio de Industria, Comercio y Turismo, Dirección General de Industria y de la PYME.

El presupuesto total de las ayudas a conceder, así como el régimen de la cuantía de las ayudas, se distribuirá de la forma y seguirá las reglas previstas en el anexo II.

3. Se considerará agotado el presupuesto disponible habilitado para la ejecución del presente programa, cuando se efectúe la última solicitud de ayuda que totalice el importe correspondiente al mismo.

Con posterioridad a ese momento, los solicitantes de ayuda podrán seguir presentando solicitudes en la aplicación informática correspondiente, que entrarán a formar parte de una lista de espera, y que serán atendidas por riguroso orden de presentación de las mismas, supeditado a que se hayan producido anulaciones en solicitudes anteriores que liberen presupuesto. La posibilidad de continuar presentando solicitudes finalizará definitivamente con la vigencia del programa. En ningún caso, la solicitud presentada y que forme parte de la lista de espera señalada en este apartado, generará derecho alguno a la percepción de subvenciones.

Artículo 42. *Vigencia del programa y plazos para la presentación de solicitudes.*

1. El programa surtirá efectos desde el 15 de junio de 2020, y finalizará el 31 de diciembre de 2020, o, si ocurriera antes, cuando se agoten los importes disponibles establecidos en el artículo 2 del anexo II del presente real decreto-ley.

2. El plazo de presentación de las solicitudes de ayuda comprenderá desde el día de activación del sistema telemático de gestión de ayudas del Programa hasta el 31 de diciembre de 2020, ambos inclusive, o hasta que se agoten los presupuestos establecidos en el artículo 2 del anexo II del presente real decreto-ley, en caso de producirse con anterioridad.

3. La fecha y hora de activación del sistema telemático de gestión de ayudas será convenientemente notificada a través del portal del PLAN RENOVE 2020.

Artículo 43. *Órganos competentes para instruir y resolver el procedimiento de concesión y órgano responsable del seguimiento de las subvenciones.*

1. El órgano competente para ordenar e instruir los procedimientos de concesión será la Dirección General de Industria y de la Pequeña y Mediana Empresa.

2. El órgano competente para resolver el procedimiento de concesión de ayudas será el titular del Ministerio de Industria, Comercio y Turismo, sin perjuicio de las delegaciones existentes sobre la materia.

3. A efectos de lo previsto en el artículo 88.3 del Reglamento de la Ley General de Subvenciones, el órgano encargado del seguimiento de las ayudas será la Dirección General de Industria y de la Pequeña y Mediana Empresa.

Artículo 44. *Gestión de las ayudas.*

1. Para la gestión de las subvenciones podrán intervenir una o varias entidades colaboradoras que deberán cumplir los requisitos y las obligaciones y desempeñar las funciones establecidas en los artículos 13 y 15 de la Ley 38/2003, de 17 de noviembre, y será seleccionada con observancia a lo dispuesto en el artículo 16 de dicha Ley. En caso de seleccionar entidad colaboradora, podrán actuar como tal únicamente las entidades públicas empresariales y las sociedades mercantiles estatales. La entidad colaboradora entregará y distribuirá los fondos presupuestarios de los pagos a los beneficiarios.

2. La gestión de las ayudas se realizará a través de un sistema electrónico de gestión y con las garantías exigidas en la Ley 11/2007, de 22 de junio, de acceso electrónico de los ciudadanos a los Servicios Públicos y la restante normativa reguladora de la Administración electrónica.

3. En caso de selección de entidad colaboradora, y de acuerdo con lo establecido en el artículo 17.3.c) de la Ley 38/2003, de 17 de noviembre, esta deberá acreditar su solvencia económica y financiera mediante acreditación de haber depositado sus cuentas anuales auditadas de los dos últimos ejercicios en el Registro Mercantil o en el que le sea de aplicación de acuerdo con su naturaleza jurídica.

La solvencia técnica y eficacia en la gestión se acreditará por los siguientes medios:

a) Relación de los principales trabajos realizados en los tres últimos años cuya naturaleza pueda servir para acreditar experiencia en la materia objeto de colaboración; especialmente relacionados con las administraciones y entidades públicas y con la gestión de ayudas públicas.

b) Las titulaciones académicas y profesionales del personal responsable de la ejecución del objeto de colaboración, así como del responsable de los aspectos técnicos del sistema o modelo a implantar en su caso.

c) Declaración de los medios técnicos de que se disponga para la eficaz realización del objeto de colaboración.

Artículo 45. *Formalización y presentación de solicitudes.*

1. La presentación de las solicitudes y de la documentación adicional justificativa se efectuará mediante firma electrónica avanzada en la aplicación informática que se desarrolle al efecto. Las solicitudes serán atendidas por riguroso orden de presentación, en el plazo indicado en el anexo II.

En el caso de que el solicitante sea una persona física, los puntos de venta podrán facilitarle los medios electrónicos que le permitan tramitar la solicitud de ayuda. Para ello, deberá contar con certificado de firma electrónica avanzada. Asimismo, el interesado podrá nombrar un representante para la realización de la solicitud y gestión de la documentación, que deberá estar autorizado a tal efecto

2. Las solicitudes de ayuda se realizarán cumplimentando el formulario disponible en la aplicación informática según las reglas de procedimiento previsto en el anexo II.

Artículo 46. *Resolución y pago de las ayudas.*

1. Una vez registrada la solicitud completa y toda la documentación justificativa requerida en el sistema electrónico de gestión por el solicitante, se comprobará que se cumplen todos los requisitos para la concesión de la subvención.

2. Una vez que se ha comprobado que se cumplen los requisitos para la concesión de la subvención, se validará la solicitud.

3. El titular del Ministerio de Industria, Comercio y Turismo, en los términos previstos en el artículo 43.2, dictará resolución respecto de las solicitudes presentadas. El plazo máximo para dictar y notificarla resolución al interesado será de seis meses desde la fecha de formalización de la solicitud completa y la aportación de toda la documentación justificativa. En caso de no dictarse y notificarse la resolución en el plazo establecido, la solicitud se entenderá desestimada por silencio administrativo.

4. Con posterioridad al dictado de la resolución de concesión, se procederá al pago de la ayuda al beneficiario por una cuantía que deberá coincidir con el indicado en la solicitud. Los pagos se realizarán mediante transferencia a una cuenta bancaria indicada por el beneficiario en el cuestionario de solicitud.

5. Las resoluciones de concesión de la ayuda serán comunicadas a cada uno de los beneficiarios. La comunicación electrónica sustituirá a la notificación de los actos del procedimiento y surtirá todos sus efectos. El beneficiario recibirá aviso, por cualquier medio que permita tener constancia de su recepción, de que la resolución de concesión ha sido publicada en la web del Ministerio de Industria, Comercio y Turismo (www.mincotur.gob.es).

6. Contra la resolución, que pondrá fin a la vía administrativa, se podrá interponer recurso potestativo de reposición en el plazo de un mes ante el mismo órgano que la ha dictado, o bien recurrir directamente ante el orden jurisdiccional contencioso-administrativo, en la forma y plazos previstos en la Ley 39/2015, de 1 de octubre, y en la Ley 29/1998, de 13 de julio, reguladora de la Jurisdicción Contencioso-administrativa.

Artículo 47. *Obligaciones esenciales de los solicitantes y beneficiarios.*

Serán obligaciones esenciales de los solicitantes y beneficiarios:

a) Seguir la metodología y el procedimiento establecidos en el presente real decreto-ley, así como el cumplimiento de los requisitos exigidos, la realización de la actividad y el cumplimiento de la finalidad que determina la concesión de la ayuda, y la conservación de los justificantes y documentación correspondiente acreditativa de tales extremos, en los términos previstos por el anexo II.

b) El beneficiario de la ayuda estará obligado a facilitar las comprobaciones encaminadas a garantizar la correcta realización de la actuación objeto de la misma. Asimismo, estará sometido a las actuaciones de comprobación, al control financiero de la Intervención General de la Administración del Estado, al control fiscalizador del Tribunal de Cuentas y, en su caso, a lo establecido en la normativa aplicable a la gestión de ayudas cofinanciadas con Fondos comunitarios de la Unión Europea.

c) El beneficiario deberá cumplir con los requisitos exigidos en los apartados 2 y 3 del artículo 13 de la Ley 38/2003, de 17 de noviembre y lo establecido en el artículo 40 del presente real decreto ley. Igualmente, y en su caso, no deberá estar definida como empresa en crisis, según se define en el artículo 2, apartado 18 del Reglamento (UE) n.º 651/2014 de la Comisión, de 17 de junio de 2014. A estos efectos el solicitante suscribirá, junto con la respectiva solicitud de ayuda, las declaraciones responsables pertinentes, sin perjuicio de lo dispuesto en el artículo 5.1.a) del anexo II.

d) El beneficiario de la ayuda deberá mantener la titularidad del vehículo y su matriculación en España al menos durante dos años desde el momento de la concesión de la subvención, excepto para operaciones de *renting,* para las que el contrato de arrendamiento deberá establecer una duración mínima de dos años desde la fecha de su entrada en vigor y su formalización tendrá fecha igual o posterior al 15 de junio de 2020.

Artículo 48. *Seguimiento y control de las ayudas.*

1. El Ministerio de Industria, Comercio y Turismo realizará las pertinentes actuaciones de seguimiento y control de las ayudas concedidas al amparo de este real decreto-ley, sin

perjuicio de las que correspondan realizar en virtud de lo dispuesto en la Ley 38/2003, de 17 de noviembre.

2. El Ministerio de Industria, Comercio y Turismo, podrá comunicar, telemáticamente, al Registro de Vehículos, a través del procedimiento establecido por la Dirección General de Tráfico, el nombre de los titulares y los vehículos beneficiarios de las subvenciones, con la finalidad de realizar el control de las obligaciones recogidas en el artículo 47.d) de este real decreto-ley.

Artículo 49. *Causas de anulación o de reintegro de las ayudas.*

1. Con independencia de las devoluciones a que hubiere lugar de acuerdo con lo establecido en el artículo 36 de la Ley 38/2003, de 17 de noviembre, procederá el reintegro, total o parcial, y la exigencia del interés de demora desde la fecha del pago de la subvención hasta que se acuerde la procedencia del reintegro de la misma, en los supuestos regulados en el artículo 37 de la citada ley, así como en los demás previstos expresamente por el presente real decreto-ley.

2. En el caso de incumplimientos parciales, se determinará la cantidad a reintegrar por el beneficiario con arreglo al principio de proporcionalidad y en función de los costes justificados y de las actuaciones acreditadas, de conformidad con lo dispuesto en el artículo 37.2 de la Ley 38/2003, de 17 de noviembre, en relación con el artículo 17.3.n) de dicha ley.

Artículo 50. *Publicidad.*

En todas las referencias que realicen los beneficiarios, en cualquier medio de difusión, a las ayudas reguladas en este real decreto-ley, deberá figurar que han sido financiadas por el Ministerio de Industria, Comercio y Turismo, tal como establece el artículo 18.4 de la Ley 38/2003, de 17 de noviembre.

Artículo 51. *Confidencialidad y protección de datos de carácter personal.*

1. De conformidad con la Ley Orgánica 3/2018, de 5 de diciembre, de Protección de Datos Personales y garantía de los derechos digitales la información y datos de carácter personal que reciba en su caso el Ministerio de Industria, Comercio y Turismo por parte de cualquier solicitante, beneficiario o interesado, en general, también tendrá carácter confidencial, y serán recogidos por el mismo para ser incorporados, respectivamente, a los ficheros automatizados titularidad y responsabilidad del mismo, con la finalidad de verificar el cumplimiento, control y seguimiento de las obligaciones establecidas por el presente real decreto-ley. Los interesados podrán ejercer personalmente sus derechos de acceso, rectificación, cancelación u oposición mediante escrito.

2. No obstante lo anterior, y con la formalización de su adhesión al presente programa, en la forma establecida por este real decreto-ley, los beneficiarios aceptan la publicación de aquellos datos de la ayuda concedida que permitan garantizar la publicidad, objetividad y concurrencia de estas ayudas.

3. La información sobre las concesiones de subvenciones realizadas al amparo de este real decreto-ley se comunicará a la Base de Datos Nacional de Subvenciones en los términos en que se establece dicha obligación por el artículo 20 de la Ley 38/2003, de 17 de noviembre.

Artículo 52. *Régimen jurídico.*

Las subvenciones cuya concesión se regula en los artículos 38 a 52 de este real decreto-ley, se regirán, además de por lo que en él se dispone, en lo que corresponda, por lo previsto en la Ley 38/2003, de 17 de noviembre, en su Reglamento, y en la Ley 39/2015, de 1 de octubre, en el Reglamento (UE) n.º 651/2014 de la Comisión, de 17 de junio de 2014, en el Reglamento (UE) n.º 1407/2013 de la Comisión, de 18 de diciembre de 2013, y en las demás disposiciones que resulten de aplicación.

Disposición adicional primera. *Crédito extraordinario en el Ministerio de Industria, Comercio y Turismo para atender el Plan Renove del Plan de Impulso de la cadena de valor de la Industria de la automoción.*

Se aprueba la concesión de un crédito extraordinario por importe total de 250 millones de euros en el Ministerio de Industria, Comercio y Turismo, distribuido por aplicaciones presupuestarias como se indica:

20.09.422B.772. "A empresas privadas. Plan Renove, dentro del Plan de impulso de la cadena de valor de la Industria de la Automoción". 38 millones de euros.

20.09.422B.782. "A familias e instituciones sin fines de lucro. Plan Renove, dentro del Plan de impulso de la cadena de valor de la Industria de la Automoción". 212 millones de euros.

La financiación del crédito extraordinario se realizará de conformidad con el artículo 46 de la Ley 6/2018, de 3 de julio, de Presupuestos Generales del Estado para 2018.

Con la aprobación de este real decreto-ley se otorga la autorización a que se refieren el artículo 10.2 de la Ley 38/2003, de 17 de noviembre, General de Subvenciones.

De conformidad con lo dispuesto en el artículo 58.a) de la Ley 47/2003, de 26 de noviembre, General Presupuestaria los remanentes de crédito que, a la finalización del presente ejercicio, se registren en las dos aplicaciones presupuestarias señaladas podrán ser incorporados a los créditos del ejercicio 2021.

Disposición adicional segunda. *Bonificación del pago de aranceles notariales y del Registro de la Propiedad.*

1. Los derechos arancelarios notariales y registrales derivados de la formalización e inscripción de la novación del préstamo hipotecario que incluya la moratoria señalada en el artículo 3 serán satisfechos en todo caso por el acreedor y se bonificarán en un 50 por ciento en los siguientes términos:

a) Por el otorgamiento de la escritura se devengará el arancel correspondiente a las escrituras de novación hipotecaria, previsto en la letra f) del apartado 1 del número 1 del anexo I del Real Decreto 1426/1989, de 17 de noviembre, por el que se aprueba el arancel de los Notarios, reducidos al 50 por ciento, sin que se devengue cantidad alguna a partir del quinto folio de matriz y de copia, sea copia autorizada o copia simple. El arancel mínimo previsto será de 30 euros y el máximo de 75.

b) Por la práctica de la inscripción se aplicará el arancel previsto para las novaciones modificativas en artículo 2.1.g) del anexo I del Real Decreto 1427/1989, de 17 de noviembre, por el que se aprueba el Arancel de los Registradores. Al resultado se le aplicará una bonificación del 50 por ciento. El arancel mínimo previsto será de 24 euros y el máximo de 50 euros.

2. Formalizada la escritura pública se remitirá por el notario autorizante al Registro de la Propiedad través de cualquiera de los medios de presentación que permite la Ley hipotecaria.

Disposición adicional tercera. *Ámbito de aplicación de la moratoria hipotecaria en el sector turístico.*

Las actividades económicas del sector turístico a las que se refiere el artículo 3 serán las encuadradas en el código CNAE 5510 (Hoteles y alojamientos similares), 5520 (Alojamientos turísticos y otros alojamientos de corta estancia) y 7911 (Actividades de agencias de viajes).

Disposición adicional cuarta. *Medidas de apoyo a la prolongación del periodo de actividad de los trabajadores con contratos fijos discontinuos en los sectores de turismo y comercio y hostelería vinculados a la actividad turística.*

1. Las empresas, excluidas las pertenecientes al sector público, dedicadas a actividades encuadradas en los sectores del turismo, así como los del comercio y hostelería, siempre que se encuentren vinculadas a dicho sector del turismo, que generen actividad productiva en los meses de julio, agosto, septiembre y octubre de 2020, y que inicien o mantengan en

alta durante dichos meses la ocupación de los trabajadores con contratos de carácter fijos discontinuo, podrán aplicar una bonificación en dichos meses del 50 por ciento de las cuotas empresariales a la Seguridad Social por contingencias comunes, así como por los conceptos de recaudación conjunta de Desempleo, FOGASA y Formación Profesional de dichos trabajadores.

Las bonificaciones de cuotas se aplicarán por la Tesorería General de la Seguridad Social a instancia de la empresa, previa comunicación de la identificación de las personas trabajadoras, y previa presentación de declaración responsable, respecto de cada código de cuenta de cotización y mes de devengo, sobre su vinculación al sector del turismo.

Para que las bonificaciones resulten de aplicación las declaraciones responsables se deberán presentar antes de solicitarse el cálculo de la liquidación de cuotas correspondiente al período de devengo de cuotas sobre el que tengan efectos dichas declaraciones.

La presentación de las declaraciones responsables a las que se refiere este artículo se deberán realizar a través del Sistema de remisión electrónica de datos en el ámbito de la Seguridad Social (Sistema RED), regulado en la Orden ESS/484/2013, de 26 de marzo.

2. La bonificación regulada en este artículo será de aplicación en todo el territorio nacional.

3. Las bonificaciones previstas para las contrataciones establecidas en el Programa de Fomento del empleo regulado en esta Ley, se financiarán con cargo a la correspondiente partida presupuestaria del Servicio Público de Empleo Estatal.

4. Las bonificaciones de cuotas de la Seguridad Social se aplicarán por la Tesorería General de la Seguridad Social en las correspondientes liquidaciones de cuotas sin perjuicio de su control y revisión posterior por la Inspección de Trabajo y Seguridad Social.

5. Estas bonificaciones serán compatibles con las exenciones de cuotas empresariales a la Seguridad Social. El importe resultante de aplicar las exenciones y estas bonificaciones no podrán, en ningún caso, superar el 100 por 100 de la cuota empresarial que hubiera correspondido ingresar.

Disposición adicional quinta. *Explotación de resultados en proyectos relacionados con la emergencia sanitaria COVID-19 que hayan obtenido financiación pública.*

Cuando el resultado de un proyecto que haya obtenido financiación pública con cargo a los presupuestos de las Administraciones Públicas españolas o de sus organismos o entidades de derecho público sea un medicamento o un producto sanitario, o productos intermedios para su ulterior transformación industrial en medicamentos o productos sanitarios, o los equipamientos, modelos, prototipos, sistemas o ingenierías de proceso necesarios para su desarrollo, que responda a necesidades derivadas de la emergencia sanitaria ocasionada por el coronavirus SARS-CoViD-2 y existan dificultades en la escalada y producción de los mismos, que puedan desembocar en situaciones de escasez de existencias para satisfacer la demanda interna será necesario concluir mecanismos de colaboración público-privada con objeto de superar estos obstáculos, de acuerdo con las siguientes reglas:

a) El acuerdo de colaboración, efectuado bajo cualquier forma permitida en Derecho, deberá ser suscrito entre el agente financiador del Sistema Español de Ciencia, Tecnología e Innovación y la entidad beneficiaria de tales fondos. En el caso de que la forma del acuerdo haya de ser el contrato, por referirse su objeto a las prestaciones propias de los mismos definidas en la Ley 9/2017, de 8 de noviembre, de Contratos del Sector Público, la contratación deberá realizarse conforme a esta Ley.

b) El acuerdo contemplará, exclusivamente cuando la Agencia Española de Medicamentos y Productos Sanitarios (AEMPS) haya determinado que el nivel de producción o de existencias de tales medicamentos o productos sanitarios no basta para satisfacer la demanda interna, la sujeción de la exportación de los mismos a la autorización previa de la AEMPS. Igualmente, la Administración Sanitaria del Estado podrá determinar su suministro centralizado de conformidad con lo preceptuado por el artículo cuarto de la Ley Orgánica 3/1986, de 14 de abril, de Medidas Especiales en Materia de Salud Pública.

c) En todo caso, el Acuerdo que se suscriba habrá de ajustarse al principio de proporcionalidad, debiendo limitarse a garantizar el objetivo de la adecuada protección de la

salud pública mediante un suministro suficiente de tales medicamentos o productos sanitarios, mientras dure el problema de suministro.

Disposición final primera. *Modificación del Real Decreto Legislativo 1/1993, de 24 de septiembre, por el que se aprueba el Texto refundido de la Ley del Impuesto sobre Transmisiones Patrimoniales y Actos Jurídicos Documentados.*

Se añade un número 30 al artículo 45.I.B) del texto refundido de la Ley del Impuesto sobre Transmisiones Patrimoniales y Actos Jurídicos Documentados, aprobado por el Real Decreto Legislativo 1/1993, de 24 de septiembre, con la siguiente redacción:

> «30. Las escrituras de formalización de las moratorias de préstamos y créditos hipotecarios y de arrendamientos sin garantía hipotecaria que se produzcan en aplicación de la moratoria hipotecaria para el sector turístico, regulada en los artículos 3 a 9 del Real Decreto-ley 25/2020, de 3 de julio, de 2020.»

Disposición final segunda. *Modificación de la Ley 29/1998, de 13 de julio, reguladora de la Jurisdicción Contencioso-administrativa.*

Se añade un nuevo apartado 7 a la Disposición adicional cuarta, con la siguiente redacción:

> «7. Las resoluciones del Consejo Gestor del Fondo de apoyo a la solvencia de empresas estratégicas directamente, en única instancia, ante la Sala de lo Contencioso-administrativo de la Audiencia Nacional.»

Disposición final tercera. *Modificación de la Ley 6/2018, de 3 de julio, de Presupuestos Generales del Estado para el año 2018.*

Se modifica el apartado uno de la Disposición adicional sexagésima de la Ley 6/2018, de 3 de julio, de Presupuestos Generales del Estado para el año 2018, que queda redactado como sigue:

> **«Disposición adicional sexagésima.** *Dotación de los fondos de fomento a la inversión española con interés español en el exterior.*
>
> Uno. La dotación del Fondo para Inversiones en el Exterior se establece en 100.000 miles de euros en el año 2020. El Comité Ejecutivo del Fondo para Inversiones en el Exterior podrá aprobar durante el año 2020 operaciones por un importe total máximo equivalente a 300.000 miles de euros.»

Disposición final cuarta. *Modificación del Real Decreto-ley 8/2020, de 17 de marzo, de medidas urgentes extraordinarias para hacer frente al impacto económico y social del COVID-19.*

Uno. Se modifica el párrafo b) del artículo 31.1 del Real Decreto-ley 8/2020, de 17 de marzo, de medidas urgentes extraordinarias para hacer frente al impacto económico y social del COVID-19, que queda redactado como sigue:

> «b) Beneficiarios: las empresas españolas consideradas como Pequeñas y Medianas Empresas conforme a la definición del anexo I del Reglamento UE 651/2014 de la Comisión, así como otras empresas de mayor tamaño, en las que concurran las siguientes circunstancias:
>
> – Que se trate de empresas internacionalizadas o en proceso de internacionalización, al cumplir al menos uno de los siguientes requisitos:
>
> • Empresas en las que el negocio internacional, reflejado en su última información financiera disponible, represente al menos un tercio (33 %) de su cifra de negocios, o
>
> • empresas que sean exportadoras regulares (aquellas empresas que hayan exportado regularmente durante los últimos cuatro años conforme a los criterios establecidos por la Secretaría de Estado de Comercio).

– Que la empresa se enfrente a un problema de liquidez o de falta de acceso a la financiación resultado del impacto de la crisis del COVID-19 en su actividad económica.»

Dos. Se añade un párrafo e) al artículo 31.1 con la siguiente redacción:

«e) Podrá destinarse hasta un máximo del 35% del importe de la línea a entidades cotizadas.»

Tres. Se añade un párrafo al artículo 40.8, con la siguiente redacción:

«8. Aunque concurra causa legal o estatutaria, en las sociedades de capital los socios no podrán ejercitar el derecho de separación hasta que finalice el estado de alarma y las prórrogas del mismo que, en su caso, se acuerden.

No obstante, el derecho de separación previsto en los apartados 1 y 4 del artículo 348 bis del texto refundido de la Ley de Sociedades de Capital, aprobado por Real Decreto Legislativo 1/2010, de 2 de julio, se suspende hasta el 31 de diciembre de 2020.»

Disposición final quinta. *Modificación del Real Decreto-ley 20/2020, de 29 de mayo, por el que se establece el ingreso mínimo vital.*

Uno. Se añade un nuevo apartado 4 en el artículo 20, en los siguientes términos:

«4. Las resoluciones de las prestaciones de ingreso mínimo vital se comunicaran por el Instituto Nacional de la Seguridad Social, sin necesidad del consentimiento previo del titular de los datos personales, a las comunidades autónomas y entidades locales a través de la adhesión a los procedimientos informáticos con los requisitos establecidos por el Instituto Nacional de la Seguridad Social, con la finalidad de facilitar la información estrictamente necesaria para el reconocimiento y control de las prestaciones competencia de dichas administraciones. La información facilitada no podrá ser utilizada con ninguna otra finalidad si no es con el consentimiento del interesado. Todo ello en aplicación de los artículos 5.1.b) y c) y 6 del Reglamento (UE) n.º 2016/679 y del artículo 8 de la Ley Orgánica 3/2018 de 5 de diciembre, de Protección de Datos Personales y garantía de los derechos digitales.

En las condiciones establecidas en el párrafo anterior, se comunicaran las resoluciones de las prestaciones del ingreso mínimo vital a los órganos competentes de la Administración General del Estado, de las comunidades autónomas y, en su caso, a las corporaciones locales, para la realización de aquellas actividades que, en el marco de la colaboración y cooperación, deban realizar dichas administraciones, en materia de gestión y control del ingreso mínimo vital que corresponde al Instituto Nacional de la Seguridad Social.

Asimismo, en las condiciones establecidas en el primer párrafo, el Instituto Nacional de la Seguridad Social podrá comunicar de forma telemática, sin el consentimiento previo del titular de los datos personales, la información que resulte necesaria sobre el ingreso mínimo vital a las instituciones y organismos públicos que lo soliciten para que puedan realizar, dentro del ámbito de sus competencias, actuaciones derivadas de la aplicación del ingreso mínimo vital.»

Dos. Se añade un cuarto párrafo al apartado 3 de la disposición transitoria primera, en los siguientes términos:

«En los supuestos en que la unidad de convivencia descrita en la letra b) del apartado 2 tuviera su domicilio en la Comunidad Foral de Navarra o la del País Vasco, la referencia a la Agencia Estatal de Administración Tributaria realizada en el párrafo anterior se entenderá referida a las Haciendas Tributarias Forales de Navarra y de los territorios históricos del País Vasco, respectivamente.»

Disposición final sexta. *Título competencial.*

Este real decreto-ley se dicta al amparo de lo dispuesto en el artículo 149.1.1.ª, 6.ª, 7.ª, 8.ª, 10.ª, 11.ª, 13.ª, 14.ª, 15.ª, 17.ª, 18.ª, 21.ª, 23.ª y 25.ª de la Constitución Española, que

atribuye al Estado la competencia exclusiva sobre la regulación de las condiciones básicas que garanticen la igualdad de todos los españoles en el ejercicio de los derechos y en el cumplimiento de los deberes constitucionales; legislación mercantil, penal y penitenciaria; legislación procesal, sin perjuicio de las necesarias especialidades que en este orden se deriven de las particularidades del derecho sustantivo de las comunidades autónomas; legislación laboral; legislación civil; del régimen aduanero y arancelario y comercio exterior; bases de la ordenación de crédito, banca y seguros; sobre las bases y coordinación de la planificación general de la actividad económica; Hacienda general y Deuda del Estado; fomento y coordinación general de la investigación científica y técnica; legislación básica y régimen económico de la Seguridad Social; bases del régimen jurídico de las Administraciones Públicas; legislación básica sobre contratos y concesiones administrativas; telecomunicaciones; tráfico y circulación de vehículos a motor, legislación básica sobre protección del medio ambiente, sin perjuicio de las facultades de las comunidades autónomas de establecer normas adicionales de protección y bases del régimen minero y energético.

Disposición final séptima. *Desarrollo reglamentario y ejecución.*

Se habilita al Gobierno y a las personas titulares de los departamentos ministeriales, en el ámbito de sus competencias, a dictar cuantas disposiciones sean necesarias para el desarrollo y ejecución de lo dispuesto en este real decreto-ley.

Disposición final octava. *Habilitación normativa para el PLAN RENOVE.*

Se faculta a la Ministra de Industria, Comercio y Turismo para modificar el contenido del anexo II: PLAN RENOVE 2020, así como dictar las normas de desarrollo que resulten necesarias para la correcta aplicación de las disposiciones contenidas en los artículos 38 a 52 relativas al Programa de Renovación del parque circulante español en 2020 (PLAN RENOVE 2020).

Disposición final novena. *Entrada en vigor.*

El presente real decreto-ley entrará en vigor el día siguiente al de su publicación en el «Boletín Oficial del Estado».

ANEXO I

Presupuesto de explotación y capital del fondo de apoyo a la solvencia de empresas estratégicas

Presupuestos Generales del Estado 2020

Entidad: Fondo de Apoyo a la Solvencia de Empresas Estratégicas

N.º cuentas	Presupuesto de explotación Cuenta del resultado económico patrimonial			(En miles de euros) 2020
	1. Transferencias y subvenciones recibidas.			0,00
	a)	Del ejercicio.		0,00
751		a.1)	Subvenciones recibidas para financiar gastos del ejercicio	0,00
			– de la Administración General del Estado	
			– de los organismos autónomos de la Administración General del Estado	
			– de otros del sector público estatal de carácter administrativo	
			– del sector público estatal de carácter empresarial o fundacional	
			– de la Unión Europea	
			– de otros (especificar)	
750		a.2)	Transferencias	0,00
			– de la Administración General del Estado	
			– de los organismos autónomos de la Administración General del Estado	
			– de otros del sector público estatal de carácter administrativo	
			– del sector público estatal de carácter empresarial o fundacional	
			– de la Unión Europea	
			– de otros (especificar)	
752		a.3)	Subvenciones recibidas para cancelación de pasivos que no supongan financiación específica de un elemento patrimonial	0,00
			– de la Administración General del Estado	
			– de los organismos autónomos de la Administración General del Estado	
			– de otros del sector público estatal de carácter administrativo	

N.º cuentas	Presupuesto de explotación Cuenta del resultado económico patrimonial	(En miles de euros) 2020
	– del sector público estatal de carácter empresarial o fundacional	
	– de la Unión Europea	
	– de otros (especificar)	
754	b) Imputación de subvenciones para activos corrientes y otras.	
777	2. Otros ingresos de gestión ordinaria.	38,05
795	3. Excesos de provisiones.	
	A) TOTAL INGRESOS DE GESTIÓN ORDINARIA (1+2+3).	38,05
-65	4. Transferencias y subvenciones concedidas	0,00
	– al sector público estatal de carácter administrativo	
	– al sector público estatal de carácter empresarial o fundacional	
	– a otros (especificar)	
	5. Otros gastos de gestión ordinaria.	-2.250,00
-62	a) Suministros y servicios exteriores.	
-676	b) Otros.	-2.250,00
	B) TOTAL DE GASTOS DE GESTIÓN ORDINARIA (4+5).	-2.250,00
	I. Resultado (ahorro o desahorro) de la gestión ordinaria (A+B).	-2.211,95
	6. Otras partidas no ordinarias.	0,00
778	a) Ingresos.	
-678	b) Gastos.	
	II. Resultado de las operaciones no financieras (I+6).	-2.211,95
	7. Ingresos financieros.	0,00
	a) De participaciones en instrumentos de patrimonio.	0,00
7630	a.1) En entidades del grupo, multigrupo y asociadas.	
760	a.2) En otras entidades.	
	b) De valores negociables y de créditos del activo inmovilizado.	0,00
7631, 7632	b.1) En entidades del grupo, multigrupo y asociadas.	
761, 762, 769, 76454, (66454)	b.2) Otros.	
	8. Gastos financieros.	0,00
-663	a) Por deudas con entidades del grupo, multigrupo y asociadas.	
(660), (662), (669), 76451, (66451)	b) Otros.	
	9. Variación del valor razonable en activos y pasivos financieros.	0,00
7646, (6646)	a) Derivados financieros.	
7640, 76452, 76453, (6640), (66452), (66453)	b) Otros activos y pasivos a valor razonable con imputación en resultados.	
7641, (6641)	c) Imputación al resultado del ejercicio por activos financieros disponibles para la venta.	
768, (668)	10. Diferencias de cambio.	
	11. Deterioro de valor, bajas y enajenaciones de activos y pasivos financieros.	0,00
7960, 7961, 7965, 766, (6960), (6961), (6965), (666), 7970, (6970), (6670)	a) De entidades del grupo, multigrupo y asociadas.	
765, 7966, 7971, (665), (6671), (6962), (6966), (6971)	b) Otros.	
	III. Resultado de las operaciones financieras (7+8+9+10+11).	0,00
	IV. Resultado (ahorro o desahorro) neto del ejercicio (II+III).	-2.211,95

	Presupuesto de capital Estado de flujos de efectivo	(En miles de euros) 2020
	I. FLUJOS DE EFECTIVO DE LAS ACTIVIDADES DE GESTIÓN	
A)	Cobros: (+)	38,05
	1. Transferencias y subvenciones recibidas.	
	2. Intereses y dividendos cobrados.	38,05
	3. Otros cobros.	
B)	Pagos: (-).	-2.250,00
	4. Transferencias y subvenciones concedidas.	
	5. Otros gastos de gestión.	-2.250,00
	6. Intereses pagados	
	7. Otros pagos	
	Flujos netos de efectivo por actividades de gestión (A+B)	-2.211,95
	II. FLUJOS DE EFECTIVO DE LAS ACTIVIDADES DE INVERSIÓN	
C)	Cobros: (+).	0,00
	Venta de activos financieros.	
D)	Pagos: (-).	-3.000.000,00
	Compra de activos financieros y concesión de créditos	-3.000.000,00
	Flujos netos de efectivo por actividades de inversión (C+D)	-3.000.000,00
	III. FLUJOS DE EFECTIVO DE LAS ACTIVIDADES DE FINANCIACIÓN	
E)	Aumentos en el patrimonio: (+)	10.000.000,00
	1. Aportaciones de la entidad en la que se integra el Fondo	10.000.000,00
F)	Pagos a la entidad en la que se integra el Fondo: (-)	0,00
	2. Devolución de aportaciones y reparto de resultados a la entidad en la que se integra el Fondo	
G)	Cobros por emisión de pasivos financieros: (+)	0,00
	3. Préstamos recibidos	
	4. Otras deudas	
H)	Pagos por reembolso de pasivos financieros: (-)	0,00
	5. Préstamos recibidos	
	6. Otras deudas	

	Presupuesto de capital Estado de flujos de efectivo	(En miles de euros) 2020
	Flujos netos de efectivo por actividades de financiación (E+F+G+H)	10.000.000,00
	IV. FLUJOS DE EFECTIVO PENDIENTES DE CLASIFICACIÓN	
I)	Cobros pendientes de aplicación (+)	
J)	Pagos pendientes de aplicación (-)	
	Flujos netos de efectivo pendientes de clasificación (I+J)	0,00
	V. EFECTO DE LAS VARIACIONES DE LOS TIPOS DE CAMBIO (+/-)	
	VI. INCREMENTO/DISMINUCIÓN NETA DEL EFECTIVO Y ACTIVOS LÍQUIDOS EQUIVALENTES AL EFECTIVO (I+II+III+IV+V)	6.997.788,05
	Efectivo y activos líquidos equivalentes al efectivo al inicio del ejercicio	0,00
	Efectivo y activos líquidos equivalentes al efectivo al final del ejercicio	6.997.788,05

ANEXO II

PLAN RENOVE 2020

Artículo 1. *Vehículos subvencionables.*

1. Los vehículos susceptibles de ser subvencionados deberán cumplir los siguientes requisitos:

a) Las subvenciones objeto de este programa se destinarán a la adquisición directa o a la adquisición por medio de operaciones de financiación por leasing financiero o arrendamiento por renting (también llamado leasing operativo) de vehículos nuevos, entendiendo como tal aquel procedente de fábrica, matriculados por primera vez en España, a nombre del destinatario último de la ayuda, salvo en los casos de renting en los que podrá estar matriculado a nombre de la empresa de renting. Además, la fecha de factura de compraventa y fecha de matriculación será al menos del 15 de junio de 2020 o posterior. El pago del precio del vehículo, incluido el abono de posibles cantidades a cuenta o bajo cualquier otro concepto, deberá ser realizado igualmente el 15 de junio de 2020 o posteriormente.

b) Las subvenciones contempladas en este Programa también se destinarán a la adquisición directa de un vehículo seminuevo. Dicho vehículo deberá estar previamente en posesión de un concesionario y matriculado en España a su nombre con fecha posterior al 1 de enero de 2020. Además, y al igual que un vehículo nuevo, la fecha de factura de compraventa será igual o posterior al 15 de junio de 2020. El pago del precio del vehículo, incluido el abono de posibles cantidades a cuenta o bajo cualquier otro concepto, deberá ser realizado igualmente en, o con posterioridad a, dicha fecha.

c) En el caso concreto de las ayudas que se concedan para la adquisición de vehículos homologados como GLP, GNC, GNL o bifuel gasolina-gas, se entenderá por vehículo nuevo, aquel procedente de fábrica o transformado y garantizado bajo el control del fabricante a través de su red autorizada y matriculado por primera vez en España a nombre del destinatario último de la ayuda.

d) En cualquier caso, todos los vehículos de la categoría M1 y el resto de categorías de vehículos que utilicen combustibles alternativos deberán estar registrados en la base de datos de «Consumo de Carburantes y emisiones de CO_2 en coches nuevos», elaborada por la entidad pública empresarial Instituto para la Diversificación y Ahorro de la Energía (IDAE).

2. En cualquier caso el vehículo susceptible de ayuda deberá pertenecer a alguna de las categorías que se detallan a continuación:

a) Turismos M1: Vehículos de motor diseñados y fabricados principalmente para el transporte de pasajeros y su equipaje que tengan, como máximo, ocho plazas de asiento además de la del conductor, sin espacio para pasajeros de pie, independientemente de que el número de plazas de asiento se limite o no a la plaza de asiento del conductor.

b) Autobuses o autocares M2: Vehículos de motor diseñados y fabricados principalmente para el transporte de pasajeros y su equipaje que tengan más de ocho plazas de asiento además de la del conductor y cuya masa máxima no sea superior a 5 toneladas, independientemente de que dichos vehículos de motor tengan o no espacio para pasajeros de pie.

c) Autobuses o autocares M3: Vehículos de motor diseñados y fabricados principalmente para el transporte de pasajeros y su equipaje que tengan más de ocho plazas de asiento

además de la del conductor y cuya masa máxima sea superior a 5 toneladas, independientemente de que dichos vehículos de motor tengan o no espacio para pasajeros de pie.

d) Furgonetas o camiones ligeros N1: Vehículos de motor diseñados y fabricados principalmente para el transporte de mercancías cuya masa máxima no sea superior a 3,5 toneladas.

e) Furgones o camiones ligeros N2: Vehículos de motor diseñados y fabricados principalmente para el transporte de mercancías cuya masa máxima sea superior a 3,5 toneladas, pero no supere las 12 toneladas.

f) Furgones o camiones N3: Vehículos de motor diseñados y fabricados principalmente para el transporte de mercancías cuya masa máxima sea superior a 12 toneladas.

g) Motocicletas L3, L4, L5 y L3e, L4e y L5e: Vehículos con dos ruedas, o con tres ruedas simétricas o asimétricas con respecto al eje medio longitudinal del vehículo, con una velocidad de diseño superior a los 45 km/h.

3. Los modelos de vehículos de la categoría M1 y el resto de categorías que utilicen combustibles alternativos susceptibles de ser incentivados deben figurar en la Base de Vehículos del IDAE, (http://coches.idae.es/base-datos/vehiculos-elegibles-programa-MOVES), y aquellos pertenecientes a las categorías M y N, deberán cumplir alguno de los siguientes requisitos:

a) Vehículos convencionales propulsados totalmente mediante motores de combustión interna de gasolina o gasóleo.

b) Vehículos propulsados por motores de combustión interna que puedan utilizar combustibles alternativos, homologados como GLP/Autogás, Gas Natural Comprimido (GNC), Gas Natural Licuado (GNL), o bifuel gasolina-gas.

c) Vehículos eléctricos puros (BEV), propulsados total y exclusivamente mediante motores eléctricos cuya energía, procede parcial o totalmente, de la electricidad de sus baterías, utilizando para su recarga la energía de una fuente exterior al vehículo, por ejemplo, la red eléctrica.

d) Vehículos eléctricos de autonomía extendida (REEV), propulsados total y exclusivamente mediante motores eléctricos cuya energía, procede parcial o totalmente, de la electricidad de sus baterías, utilizando para su recarga la energía de una fuente exterior al vehículo y que incorporan motor de combustión interna de gasolina o gasóleo para la recarga de las mismas.

e) Vehículos híbridos enchufables (PHEV), propulsados total o parcialmente mediante motores de combustión interna de gasolina o gasóleo y eléctricos cuya energía procede, parcial o totalmente, de la electricidad de sus baterías, utilizando para su recarga la energía de una fuente exterior al vehículo, por ejemplo, la red eléctrica. El motor eléctrico deberá estar alimentado con baterías cargadas desde una fuente de energía externa.

f) Vehículos híbridos (HEV), propulsados total o parcialmente mediante motores de combustión interna de gasolina o gasóleo y eléctricos cuya energía procede, totalmente, de la electricidad de sus baterías, utilizando para su recarga la energía generada internamente por el propio vehículo.

g) Vehículo eléctrico de células de combustible (FCV), que utiliza exclusivamente energía eléctrica procedente de una pila de combustible de hidrógeno embarcado.

h) Vehículo eléctrico híbrido de células de combustible (FCHV), que equipa, además, baterías eléctricas recargables.

4. Los vehículos de las categorías M1 y N1 deberán cumplir con los siguientes requisitos:

a) Estar clasificados en alguna de las siguientes categorías, según se establece en la Resolución de 13 de abril de 2016, de la Dirección General de Tráfico, por la que se modifica el apartado C.1 del punto primero y los anexos I, II y VIII de la de 8 de enero de 2016, por la que se establecen medidas especiales de regulación del tráfico durante el año 2016:

i. CERO emisiones: Vehículos clasificados en el Registro de Vehículos como vehículos eléctricos de batería (BEV), vehículo eléctrico de autonomía extendida (REEV), vehículo eléctrico híbrido enchufable (PHEV) con una autonomía mínima de 40 kilómetros o vehículos de pila de combustible.

ii. ECO: Vehículos clasificados en el Registro de Vehículos como vehículos híbridos enchufables con autonomía menor de 40 km, vehículos híbridos no enchufables (HEV), vehículos propulsados por gas natural, vehículos propulsados por gas natural comprimido (GNC) o gas licuado del petróleo (GLP). En todo caso, deberán cumplir los criterios de la etiqueta C.

iii. C: Vehículos clasificados en el Registro de Vehículos como gasolina EURO 4, 5 o 6 o diésel EURO 6.

b) Los vehículos convencionales de la categoría M1 propulsados total o parcialmente por motores de combustión interna de gasolina o gasóleo, y que cumplan los requisitos que se recogen en el artículo 1, apartado 3, a), e) o f), de este anexo a la fecha de solicitud de ayuda deberán estar clasificados como clase A o B en la «Base de Datos del IDAE de consumo de carburantes y emisiones de CO_2 en coches nuevos» publicada en la página web de IDAE, conforme a lo dispuesto por el Real Decreto 837/2002, de 2 de agosto, por el que se regula la información relativa al consumo de combustible y a las emisiones de CO_2 de los turismos nuevos que se pongan a la venta o se ofrezcan en arrendamiento en territorio español.

Además, los vehículos turismo de la categoría M1 deberán acreditar unas emisiones de CO_2 homologadas no superiores a 120 gCO_2/km, mientras que los vehículos M1 con carrocería AF multiuso y las furgonetas ligeras de la categoría N1 de menos de 2.500 kg de Masa Máxima Técnicamente Admisible (MMTA) deberán acreditar unas emisiones de CO_2 homologadas no superiores a 155 gCO_2/km. Dichas emisiones están referidas a los valores de emisiones NEDC determinados de acuerdo con los Reglamentos de Ejecución (UE) 2017/1153 y 2017/1152.

Los vehículos de la categoría M1 y el resto de categorías de vehículos que utilicen combustibles alternativos que cumplan los requisitos que se recogen en el artículo 1, apartado 3.b), c), d), g) o h) de este anexo, a la fecha de solicitud de ayuda deberán figurar en la «Base de Datos del IDAE de consumo de carburantes y emisiones de CO_2 en coches nuevos» publicada en la página web de IDAE, conforme a lo dispuesto por el Real Decreto 837/2002, de 2 de agosto. Además, los vehículos turismo de la categoría M1 deberán acreditar unas emisiones de CO_2 homologadas no superiores a 120 gCO_2/km, mientras que los vehículos M1 con carrocería AF multiuso y las furgonetas ligeras de la categoría N1 de menos de 2500 kg de Masa Máxima Técnicamente Admisible (MMTA) deberán acreditar unas emisiones de CO_2 homologadas no superiores a 155 gCO_2/km. Dichas emisiones están referidas a los valores de emisiones NEDC determinados de acuerdo con los Reglamentos de Ejecución (UE) 2017/1153 y 2017/1152.

c) En el caso de los vehículos de categorías M1 y N1 homologados según el Reglamento (CE) n.º 595/2009 del Parlamento Europeo y del Consejo, de 18 de junio de 2009, relativo a la homologación de los vehículos de motor y los motores en lo concerniente a las emisiones de los vehículos pesados (Euro VI) no se aplicarán los apartados anteriores b) y c).

d) En el caso de adquisición de vehículos nuevos o semi nuevos de los reflejados en la letra b) del punto 1 de este mismo artículo, de categorías M1 y N1, será requisito necesario que el adquirente titular del vehículo subvencionable acredite la baja definitiva en circulación de un vehículo matriculado en España, siendo su titular en el Registro de Vehículos de la Dirección General de Tráfico, mediante la presentación del correspondiente certificado acreditativo de la baja definitiva del vehículo.

En este caso, el destinatario último de la ayuda, que será adquirente titular del vehículo subvencionable, o el arrendatario del vehículo en el caso de las operaciones de renting o leasing operativo, podrá acreditar la baja definitiva en circulación del vehículo a achatarrar en el Registro de Vehículos de la Dirección General de Tráfico mediante la presentación del correspondiente certificado acreditativo de la baja definitiva del vehículo. El vehículo a achatarrar deberá ser, indistintamente, de categoría M1 o N1, y estar matriculado en España con anterioridad al 15 de junio de 2020. La antigüedad del vehículo deberá ser mayor a diez años en el caso de la categoría M1, y mayor a siete años en el caso de la categoría N1. A efectos de antigüedad de los vehículos, se considerará desde su fecha de primera matriculación hasta la fecha de solicitud de ayuda, o hasta la fecha de matriculación del nuevo vehículo adquirido si esta última fuera anterior. Adicionalmente, e independientemente

de su categoría, el vehículo a achatarrar deberá haber tenido en vigor la Inspección Técnica de Vehículos (ITV) al menos en la fecha de publicación del Real Decreto 463/2020, de 14 de marzo, por el que se declara el estado de alarma para gestión de la situación de crisis sanitaria ocasionada por el COVID-19. El destinatario último de la ayuda deberá además ostentar la titularidad del vehículo achatarrado al menos durante los doce meses anteriores a la fecha de solicitud de la ayuda, así como presentar el último recibo del Impuesto de Vehículos de Tracción Mecánica, debidamente abonado, al menos desde 2019.

5. Para los vehículos eléctricos pertenecientes a la categoría L se exige:

1.º Estar propulsados exclusivamente por motores eléctricos y estar homologados como vehículos eléctricos.
2.º Las motocicletas eléctricas nuevas (categorías L3e, L4e y L5e) susceptibles de ayuda han de tener baterías de litio, motor eléctrico con una potencia del motor igual o superior a 3 kW, y una autonomía mínima de 70 km.

6. Las adquisiciones de vehículos por medio de operaciones de financiación por renting, solo podrán ser objeto de ayuda a condición de que:

a) El correspondiente contrato de arrendamiento establezca una duración mínima de dos años desde la fecha de su entrada en vigor y cuya formalización sea en todo caso, igual o posterior al 15 de junio de 2020.
b) El contrato de arrendamiento deberá establecer expresamente que el arrendatario es el destinatario último de la ayuda que se otorgue, debiendo constar en el mismo, también expresamente, que una vez la empresa de renting reciba el pago del importe de la misma, en esa fecha aplicará el total de dicha ayuda a la reducción de las cuotas de pago o renta del arrendamiento que queden por satisfacer por parte del arrendatario.
c) El contrato recogerá que, en caso de que el importe de la suma de las cuotas pendientes por abonar fuera inferior al importe de la ayuda, el excedente de ayuda pendiente de abonar al destinatario último deberá ser abonado por la compañía de renting al destinatario último a la finalización del contrato de arrendamiento. El arrendatario, por tanto, como destinatario último de la ayuda, será quien deba cumplir los requisitos e incompatibilidades que se prevén en este real decreto-ley.
d) En el caso de las operaciones de renting, en todos los supuestos, el destinatario último de la ayuda firmará un documento de cesión del derecho de cobro a favor de la compañía de renting que formalice la operación.

7. En el marco de este programa, se establece un límite de adquisición de vehículos por parte de un mismo beneficiario de hasta un máximo de treinta vehículos para el caso de entidades privadas con personalidad jurídica. Para el caso de personas físicas y profesionales autónomos se establece un límite de un vehículo por beneficiario. Los límites de ayuda por beneficiario serán los indicados en el conjunto de las distintas categorías objeto de apoyo, salvo que dicho límite deba de ser menor por haberse alcanzado por parte del solicitante el límite de ayudas establecido en el reglamento «de minimis».

Artículo 2. *Distribución del presupuesto total de las ayudas.*

El presupuesto total de las ayudas a conceder se distribuirá de la siguiente manera:

a) Turismos, furgonetas ligeras y motocicletas: 230.000.000 de euros.

a. Turismos (M1): 200.000.000 de euros.
b. Furgonetas ligeras (N1): 25.000.000 de euros.
c. Motocicletas (L3, L4, L5 y L3e, L4e, L5e): 5.000.000 de euros.

b) Autobuses y autocares (M2, M3), furgones, camiones ligeros y camiones (N2, N3): 20.000.000 de euros.

Artículo 3. *Cuantía de las ayudas.*

1. Se establecen las siguientes cuantías individuales de ayuda, en euros, siendo:

– Límite precio venta: el precio de venta al cliente en el momento de solicitar la subvención antes de IVA o IGIC.

– CERO, ECO, C: clasificación del vehículo en el Registro de Vehículos de la Dirección General de Tráfico.

– A, B: clasificación energética del vehículo en la «Base de Datos del IDAE de consumo de carburantes y emisiones de CO_2 en coches nuevos».

– Particular, autónomo, PYME, Gran empresa: naturaleza del solicitante.

– MMTA (kg): Masa Máxima Técnicamente Admisible.

a) Categoría M1

			Cuantía ayuda estatal (€)					
			Particulares o autónomos		PYME		Gran empresa	
	Límite precio venta (€)	Motorización	A	B	A	B	A	B
CERO	45.000	BEV, REEV, Pila combustible	4.000		3.200		2.800	
		PHEV	2.600		2.300		2.200	
ECO(1)	35.000	-	1000	600	800	500	700	450
C			800	400	650	350	550	300

(1) En el caso de vehículos de gas que se recogen en el artículo 1, apartado 3 b) de este anexo que no disponen de etiqueta energética, las ayudas serán de 800 € para particulares, 700 euros para PYME y 600 euros para Gran empresa.

El límite de precio de venta indicado fijado en 35.000 euros, se incrementa hasta los 45.000 euros en el caso de que el solicitante sea una persona con movilidad reducida.

b) Categoría N1

		Cuantía ayuda estatal (€)		
	MMTA (kg)	Particulares o autónomos	PYME	Gran empresa
CERO	Menos de 2.500	4.000	3.200	2.800
ECO		1.200	950	850
C		1.000	800	700
CERO	2.500 o más	4.000	3.200	2.800
ECO		2.700	2.200	1.900
C		2.100	1.700	1.500

c) Categorías M2, N2, M3, N3

Motorización	Categoría	MMTA (kg)	Cuantía ayuda estatal (€)
Todas las tecnologías	M2, N2	–	2.000
	M3, N3	Menos de 18.000	2.000
		18.000 o mayor	4.000

d) Categorías L3, L4, L5, y L3e, L4e, L5e

				Cuantía ayuda estatal (€)		
Motorización	Límite precio venta (€)	Potencia motor (kW)	Autonomía (km)	Particulares o autónomos	PYME	Gran empresa
BEV	10.000	Igual o mayor a 3	70	750	750	700
Gasolina	8.000	–	–	400	300	200

2. A las cuantías anteriormente indicadas se les aplicará una ayuda adicional en función de los siguientes criterios:

a) Beneficiarios con movilidad reducida. Para los casos de adquisición de vehículos de categoría M1 por destinatarios últimos que sean personas físicas con movilidad reducida y vehículo adaptado o que se adapte para su conducción, siempre que la adaptación conste

en la ficha técnica del vehículo adquirido, se incrementará la cuantía de la ayuda en un importe de 500 euros. Este incremento también aplicará a la adquisición de vehículos de categoría N1 por parte de profesionales autónomos que sean personas con movilidad reducida y vehículo adaptado o que se adapte para su conducción.

b) Beneficiarios que pertenezcan a hogares con unos ingresos mensuales inferiores a 1.500 euros. En el caso de que el solicitante sea una persona física que pertenezca a un hogar con unos ingresos mensuales inferiores a 1.500 euros y se acredite tal extremo mediante declaración responsable en el cuestionario de solicitud, se incrementará la cuantía de la ayuda en 500 euros en la adquisición de un vehículo de la categoría M1 o N1.

c) Ayuda adicional por achatarramiento de vehículos de más de 20 años.

Para los casos de adquisición de vehículos de categoría M1 o N1 por destinatarios últimos que sean personas físicas o profesionales autónomos, se incrementará la cuantía de la ayuda en un importe de 500 euros siempre y cuando se achatarre un vehículo de dichas categorías de más de veinte años de antigüedad. En cualquier caso, el vehículo achatarrado deberá cumplir las condiciones recogidas en el artículo 1, apartado 4.e), de este anexo.

3. En la adquisición de un vehículo de las categorías M1 y N1, se establece para los concesionarios y puntos de venta la realización de un descuento obligatorio y equivalente de la misma cuantía que la ayuda estatal, con un límite máximo de 1.000 euros. Dicho descuento deberá reflejarse en la factura de venta del vehículo adquirido emitida por parte del fabricante/importador, concesionario o punto de venta, al destinatario último de la ayuda, de forma específica y desagregada, señalando la expresión «descuento aplicado por Programa RENOVE».

4. En el caso de que el solicitante de la ayuda sea una empresa, esta deberá declarar en la solicitud de ayuda su condición de PYME o Gran empresa, según se define en el anexo I del Reglamento (UE) n.º 651/2014 de la Comisión, de 17 de junio de 2014.

Artículo 4. *Formalización y presentación de solicitudes.*

1. Las solicitudes de ayuda se realizarán cumplimentando el formulario disponible en la aplicación informática según el siguiente procedimiento:

a) A través de la aplicación informática al efecto, los interesados en las ayudas objeto del presente programa podrán realizar la búsqueda de las marcas, modelos y versiones de los vehículos de las categorías M1 y el resto de categorías de vehículos que utilicen combustibles alternativos potencialmente susceptibles de apoyo.

b) Para realizar la solicitud, el solicitante deberá cumplimentar de forma electrónica el formulario de solicitud de ayuda, indicando los datos básicos de la operación, relativos al beneficiario y al vehículo objeto de ayuda, que seleccionará del listado que le aparecerá en la aplicación informática para los vehículos de las categorías L, M y N. Una vez seleccionado el vehículo objeto de apoyo, la propia aplicación le indicará el importe de la ayuda que le corresponda en el marco del PLAN RENOVE 2020, tal y como se establece en el artículo 3 de este anexo. En dicha solicitud, se deberá seleccionar, cuando corresponda, los casos particulares recogidos en el artículo 3, apartado 2 de este anexo, la opción correspondiente, con objeto de que el solicitante pueda obtener la ayuda adicional establecida para estos casos en el citado artículo y apartado. En cualquiera de los casos indicados en este párrafo, los datos introducidos no serán subsanables.

c) Tras rellenar todos los datos necesarios, la solicitud de ayuda se cargará en la aplicación informática, con lo que quedará registrada y se realizará automáticamente una reserva de presupuesto asociada a la misma y por el importe que le corresponda. Acompañando a dicha solicitud, el solicitante deberá cargar documento acreditativo de pedido del vehículo, así como documento justificativo de pago de la señal económica entregada al concesionario en su caso. Tras ello, el solicitante recibirá un correo electrónico, dirigido a la dirección aportada para tal efecto, confirmando dicha solicitud, así como el importe de ayuda asignado a la misma.

d) Una vez realizada la solicitud y cargada la documentación indicada en el apartado anterior, el solicitante dispondrá de ciento veinte días en el caso de vehículos M1 y N1 y de ciento ochenta días en el caso de vehículos N2, N3, M2 y M3 para cargar en la aplicación informática toda la documentación correspondiente, según se indica en el artículo 5. Tras

cargar el resto de la documentación exigida, esta quedará pendiente de revisión y validación por parte del órgano gestor.

e) En el caso de que la solicitud o documentación cargada telemáticamente en la aplicación no reuniera los requisitos exigidos, se requerirá al solicitante para que en un plazo de 10 días subsane la deficiencia. El incumplimiento de este plazo de subsanación supondrá la inadmisión de la correspondiente solicitud y la anulación automática de la misma. No se considerarán subsanables aquellos datos o documentos que impliquen una modificación de la cuantía de la ayuda (ayudas adicionales recogidas en el artículo 3.2, modificación del tipo de beneficiario, etc.), así como aquellos datos básicos del beneficiario y/o vehículo (nombre o razón social, DNI/NIF/CIF, naturaleza jurídica del beneficiario, matrícula, vehículo, categoría, combustible o tecnología, etc.), dado que son campos clave relacionados con el presupuesto del PLAN RENOVE 2020, y por tanto no se podrá modificar lo señalado en la solicitud. La documentación a cargar en la aplicación deberá ser coherente con la marcación de las correspondientes casillas.

f) En el caso de agotamiento de presupuesto, será posible seguir presentando solicitudes de ayuda en la aplicación informática correspondiente, que entrarán a formar parte de una lista de espera, y que serán atendidas por riguroso orden de presentación de las mismas, supeditado a que se produzcan anulaciones en solicitudes anteriores que liberen presupuesto.

2. La validez del documento de solicitud de ayuda se encuentra condicionada a la veracidad de todos y cada uno de los datos cumplimentados en el mismo. En caso de anulación voluntaria de la solicitud de ayuda por parte del solicitante, este procederá a remitir un correo electrónico que se especificará con la identificación de la solicitud y sus datos (nombre y DNI, NIE o NIF), recogiendo en el mismo su solicitud de anulación de la misma.

3. De conformidad con el artículo 22.4 del Reglamento de la Ley General de Subvenciones, la presentación de la solicitud para la obtención de ayuda conllevará la autorización del solicitante para que el órgano concedente obtenga de forma directa la acreditación del cumplimiento de obligaciones tributarias y frente a la Seguridad Social. No obstante, el solicitante podrá denegar expresamente el consentimiento, debiendo aportar en este caso y en el momento de realizar la solicitud los certificados emitidos por los órganos competentes que acrediten el cumplimiento de las obligaciones tributarias y frente a la Seguridad Social.

Asimismo, el solicitante deberá acreditar mediante declaración responsable, no tener pendiente obligación alguna por reintegro de ayudas con la Administración General del Estado y sus organismos y entidades públicas dependientes o vinculados. Igualmente, deberá acreditar, y de la misma manera, que no está sujeto a una orden de recuperación pendiente tras una Decisión previa de la Comisión Europea que haya declarado una ayuda ilegal e incompatible con el mercado común.

4. En aplicación de los artículos 27.6 y 35 de la Ley 11/2007, de 22 de junio, de acceso electrónico de los ciudadanos a los Servicios Públicos, así como del artículo 32 del Real Decreto 1671/2009, de 6 de noviembre, de su desarrollo parcial, la presentación de cualquier documentación justificativa complementaria a la solicitud se aportará mediante copia digitalizada de la misma, cuya fidelidad con el original se garantizará mediante la utilización de firma electrónica avanzada.

5. El órgano instructor, en los términos previstos en la Ley 11/2007, de 22 de junio, podrá requerir al solicitante la exhibición de la documentación original en cualquier fase del procedimiento. Dicha documentación deberá conservarse, como mínimo, durante un plazo de cuatro años a partir de la fecha de resolución de concesión y en tanto no prescriba el derecho de la Administración a exigir el reintegro según lo previsto en el artículo 39 de la Ley 38/2003, de 17 de noviembre, General de Subvenciones. Procederá, en su caso, el reintegro de la ayuda correspondiente concedida al beneficiario, en los términos establecidos por el artículo 12, si este no presentase tales originales en un plazo máximo de 15 días, a contar desde el día siguiente al que la misma le hubiera requerido en tal sentido, considerándose tal circunstancia como un incumplimiento de la obligación de justificación del destino de la ayuda otorgada.

6. La presentación de la solicitud conllevará la conformidad del solicitante para recibir todas las comunicaciones y notificaciones que se realicen a lo largo de la tramitación del

expediente por medios electrónicos, de acuerdo con lo previsto en la Ley 11/2007, de 22 de junio, y en el Real Decreto 1671/2009, de 6 de noviembre.

Las comunicaciones a los interesados se publicarán en la aplicación informática desarrollada al efecto, para su consulta electrónica por los interesados que, previamente, deberán identificarse de forma segura. La publicación de las comunicaciones en la aplicación informática sustituirá a la notificación y surtirá todos los efectos respecto a los interesados.

7. Cuando los interesados sean personas jurídicas y a efectos de la práctica de las notificaciones por medios electrónicos, será obligación de aquellas informar a los órganos actuantes de los cambios en la representación de la entidad en cuanto se produzcan. El cambio se hará efectivo para aquellas notificaciones que se emitan a partir del día siguiente a la recepción de la comunicación del cambio de representante de la entidad. Se considerarán correctamente practicadas las notificaciones anteriores a esa fecha dirigidas al representante que figure en el expediente.

8. Para la realización de la solicitud y gestión de la documentación exigida, el interesado podrá nombrar un representante, que deberá estar autorizado por el interesado a tal efecto.

Artículo 5. *Documentación a presentar.*

1. Las solicitudes de ayuda se completarán con la siguiente documentación digitalizada. Los ficheros electrónicos que se adjunten deberán estar en formato PDF (Portable Document Format):

a) Cuando se supere un importe de 3.000 euros en la ayuda o ayudas que pudieran ser otorgadas a un mismo solicitante o interesado, este estará obligado a aportar certificado de estar al corriente de las obligaciones tributarias expedido a tal efecto por la Agencia Estatal de Administración Tributaria y de estar al corriente de las obligaciones frente a la Seguridad Social, conforme con lo previsto por el artículo 22 del Reglamento de la Ley General de Subvenciones. Dicho certificado deberá haber sido expedido con fecha posterior a la publicación del real decreto-ley en el «Boletín Oficial del Estado».

b) Fotocopia de la Ficha Técnica (Tarjeta ITV) del Vehículo adquirido.

c) Fotocopia del Permiso de Circulación del vehículo adquirido emitido por la Dirección General de Tráfico.

d) Fotocopia de la factura de venta del vehículo, debiendo ser la fecha de la misma igual o posterior al 15 de junio de 2020. No serán admisibles las autofacturas.

La factura deberá reflejar el descuento en el precio de adquisición a que se refiere el artículo 3, apartado tres, de este anexo, realizada por el concesionario en el momento de realizar la venta del vehículo.

En la factura, que deberá estar firmada y sellada por el concesionario, deberá constar la matrícula o número de bastidor, marca, modelo y versión del vehículo adquirido. Asimismo, deberá constar el precio franco fábrica, otros costes, otros posibles descuentos, base imponible, IVA o IGIC aplicable, precio después de impuestos, y Total a Pagar o Total Factura a pagar por el beneficiario adquirente.

En todo caso, la factura de venta deberá cumplir con lo dispuesto por el Reglamento por el que se regulan las obligaciones de facturación, aprobado por el artículo 1 del Real Decreto 1619/2012, de 30 de noviembre, por el que se aprueba el Reglamento por el que se regulan las obligaciones de facturación.

e) Documentos justificativos del pago de la factura de compraventa del vehículo. Se admitirán todos los justificantes de pago que permitan identificar al vehículo objeto de la subvención. Se considerarán válidos aquellos justificantes de pago que permitan identificar:

i. Al beneficiario: debe quedar claro que el único pagador es el destinatario final de la ayuda.

ii. Al tercero (punto de venta o concesionario) que percibe las cantidades pagadas.

iii. La fecha de pago (fecha valor) o salida efectiva de los fondos del destinatario último de la ayuda.

iv. El vehículo objeto de la subvención.

v. En los casos de renting, a la empresa arrendadora.

Según se establece en el artículo 7 de la Ley 7/2012, de 29 de octubre, de modificación de la normativa tributaria y presupuestaria y de adecuación de la normativa financiera para la

intensificación de las actuaciones en la prevención y lucha contra el fraude, no podrán pagarse en efectivo las operaciones, en las que alguna de las partes intervinientes actúe en calidad de empresario o profesional, con un importe igual o superior a 2.500 euros. A efectos del cálculo de este límite, se sumarán los importes de todas las operaciones o pagos en que se haya podido fraccionar la entrega de bienes.

f) Respecto del vehículo achatarrado:

i. Fotocopia del «Certificado acreditativo de la baja definitiva del vehículo», por parte del correspondiente Centro Autorizado de Tratamiento de Vehículos (CAT), en nombre de la Dirección General de Tráfico o, en su defecto, informe del Registro General de Vehículos de la correspondiente Jefatura Provincial de Tráfico, que acredite la baja definitiva.

ii. Fotocopia del anverso y reverso, de la ficha técnica (tarjeta ITV) del vehículo achatarrado donde conste la fecha de la última Inspección Técnica de Vehículos y la fecha de caducidad de la misma, de manera que la Inspección Técnica esté vigente a la fecha de entrada en vigor de este programa, y fotocopia del permiso de circulación del vehículo donde conste su fecha de primera matriculación, fecha de matriculación en España y fecha de expedición. En ausencia de cualquiera de estos documentos, se aportará el Informe de la Dirección General de Tráfico con el historial del vehículo.

iii. Fotocopia del recibo del Impuesto de Vehículos de Tracción Mecánica del vehículo achatarrado, debidamente abonado, al menos desde el ejercicio de 2019.

g) Justificante del reconocimiento en la Dirección General del Tesoro y Política Financiera de la cuenta bancaria del solicitante para el abono de la ayuda.

h) En el caso de profesionales autónomos, certificado de alta en el Censo de Empresarios, Profesionales y Retenedores expedido por la Agencia Estatal de Administración Tributaria.

i) En el caso de personas físicas que acrediten su movilidad reducida, certificado que emiten los órganos de valoración competentes del Instituto de Mayores y Servicios Sociales (IMSERSO) o de las comunidades autónomas. En el caso de que el solicitante sea una persona física que pertenezca a un hogar con unos ingresos mensuales inferiores a 1.500 euros deberá declarar responsablemente dicho extremo en el cuestionario de solicitud de ayuda.

j) Para las empresas:

i. Certificado del Registro Mercantil o, en su defecto, poder notarial. En cualquiera de los casos, deberá aparecer el firmante de la solicitud de la ayuda como representante legal de la empresa.

ii. Fotocopia del certificado de inscripción en el censo de Empresarios, Profesionales y Retenedores.

k) En el caso de renting o leasing operativo, además de los documentos anteriores, se adjuntará fotocopia del contrato de renting o leasing operativo, que establezca una duración mínima de dos años y donde figure como arrendatario del mismo el solicitante de ayuda o potencial destinatario final de la misma. Dicho contrato deberá haber sido suscrito con fecha igual o posterior al 15 de junio de 2020 y tendrá que contemplar, expresamente, que el arrendatario será el beneficiario de la ayuda del PLAN RENOVE 2020, así como la aplicación del total de la ayuda otorgada a la reducción de las cuotas o renta del arrendamiento a satisfacer por parte de dicho arrendatario, especificando el importe correspondiente a dichas cuotas antes de la aplicación de la ayuda y el mismo importe después de su aplicación. Además, se incluirá expresamente que la empresa de renting repercutirá el total de la ayuda en las cuotas del arrendatario que queden por abonar con efectos desde la fecha en que la empresa de renting reciba el importe de la ayuda. En caso de que el importe de la suma de las cuotas pendientes por abonar fuera inferior al importe de la ayuda, el contrato de renting habrá de recoger también la forma y plazo de abono del excedente de ayuda al destinatario último, a la finalización del contrato de arrendamiento.

l) Documento justificativo de pedido del vehículo, así como documento justificativo de pago de la señal económica entregada al concesionario en su caso. Ambos documentos deberán aportarse junto con la solicitud de ayuda, lo que posibilitará la reserva de presupuesto a dicho solicitante y vehículo.

m) El justificante del reconocimiento de la cuenta bancaria del beneficiario, reconocida por el Tesoro Público, se adjuntará con los documentos justificativos de la adquisición del vehículo indicados.

n) En caso que el interesado así lo considere, autorización del interesado a un tercero como representante que lo habilite para presentar la solicitud en su nombre, así como para la gestión de la documentación exigida y para recibir notificaciones. Dicha autorización deberá estar firmada por ambas partes.

2. No será necesario aportar la documentación indicada en los apartados a) y h), siempre y cuando el interesado preste su consentimiento expreso en la solicitud de ayuda para que sus datos de identidad personal puedan ser consultados mediante el Sistema de Verificación de Datos de Identidad establecido en la Orden PRE/3949/2006, de 26 de diciembre, por la que se establece la configuración, características, requisitos y procedimientos de acceso al Sistema de Verificación, conforme a lo dispuesto por el Real Decreto 522/2006, de 28 de abril, por el que se suprime la aportación de fotocopias de documentos de identidad en los procedimientos administrativos de la Administración General del Estado y de sus organismos públicos vinculados o dependientes.

3. Toda la documentación a cargar en la aplicación deberá ser coherente con lo indicado en la solicitud de ayuda, o en su caso, proceder a la anulación de la solicitud original y realizar una nueva solicitud. La presentación de documentos en blanco o de documentos distintos a los requeridos será motivo de denegación de la solicitud.

4. La presentación de la documentación justificativa referida en los apartados precedentes no obsta a la eventual aplicación de controles ulteriores para verificar la efectiva existencia y condiciones concretas de la adquisición objeto de la ayuda.

Información relacionada

- El Real Decreto-ley 25/2020, de 3 de julio, ha sido convalidado por Acuerdo del Congreso de los Diputados, publicado por Resolución de 15 de julio de 2020. Ref. BOE-A-2020-8096

§ 213

Real Decreto-ley 26/2020, de 7 de julio, de medidas de reactivación económica para hacer frente al impacto del COVID-19 en los ámbitos de transportes y vivienda

Jefatura del Estado
«BOE» núm. 187, de 8 de julio de 2020
Última modificación: sin modificaciones
Referencia: BOE-A-2020-7432

I

El pasado 11 de marzo de 2020 la Organización Mundial de la Salud declaró pandemia internacional a la situación de emergencia de salud pública provocada por el COVID-19. La rápida propagación, tanto a nivel nacional como internacional, ha motivado la necesidad de reaccionar de forma rápida y de adoptar medidas urgentes y contundentes con el objetivo de amortiguar el impacto de esta crisis sin precedentes no solo en el ámbito sanitario sino también en los ámbitos económico y social.

El Consejo de Ministros, reunido en sesión extraordinaria el jueves 12 de marzo, adoptó las primeras medidas urgentes para hacer frente a la propagación de la pandemia, en particular el Real Decreto-ley 7/2020, de 12 de marzo, por el que se adoptan medidas urgentes para responder al impacto económico del COVID-19.

A partir de ese momento, la articulación jurídica de la respuesta a la pandemia se estructuró en torno a dos instrumentos constitucionales, de un lado la declaración del estado de alarma, y las medidas adoptadas en su virtud; y de otro la adopción de sucesivos reales decretos-leyes, fundamentalmente dirigidos a paliar las consecuencias y efectos negativos que en el ámbito socioeconómico está suponiendo la pandemia y las medidas de contención para contenerla.

La situación de crisis sanitaria ocasionada por el COVID-19 y su evolución ha puesto de relieve el desafío de proteger la salud de la población a la vez que se tratan de mitigar y minimizar las consecuencias socioeconómicas mediante la adopción de medidas dirigidas a abordar y atenuar las perturbaciones que afectan a la economía por distintas vías.

La Comisión Europea ha reconocido en sus diversas comunicaciones y directrices, el gran impacto y repercusiones que el brote de COVID-19 está teniendo en nuestros sistemas de transportes y en la conectividad. En su Comunicación, publicada el 13 de marzo, la Comisión exponía su respuesta inmediata destinada a mitigar el impacto económico y la necesidad de coordinar la actuación de los distintos Estados miembros para garantizar la continuidad económica, al mismo tiempo que reconocía el sector del transporte como uno de los sectores gravemente afectados, proponiendo un conjunto de medidas dirigidas a asegurar el flujo de mercancías y la cadena de suministro, posibilitar los desplazamientos y velar por el funcionamiento del mercado interior y la seguridad del transporte.

Las medidas tomadas para hacer frente a la pandemia han tenido como resultado una reducción drástica de la actividad del sector, especialmente de viajeros. Los flujos de

mercancías se han visto menos afectados en parte gracias a los esfuerzos colectivos por mantener el tráfico de mercancías, aunque se ha registrado una reducción debido al descenso en la actividad económica y a la perturbación de las cadenas de suministros.

En este contexto, las medidas adoptadas en el ámbito del transporte de acuerdo con las directrices aprobadas por la Comisión se han articulado en torno a tres ejes fundamentales: proteger la salud de los trabajadores y viajeros, garantizando la disponibilidad de los bienes y los servicios esenciales; proporcionar liquidez a las empresas del sector para hacer frente a las perturbaciones financieras a corto plazo vinculadas a la crisis del coronavirus, recurriendo a distintos instrumentos financieros, incluidos los fiscales, a fin de preservar su viabilidad así como la continuidad de la actividad económica durante y después del brote COVID-19; y, el tercero, reducir las cargas administrativas, simplificando y acelerando determinados procedimientos administrativos, velando por la seguridad jurídica y teniendo en cuenta la capacidad administrativa de las instituciones para dar respuesta inmediata en la agilización de los trámites preceptivos para la reactivación y desarrollo de las actividades.

Los tres ejes citados han orientado la adopción de distintas medidas en el sector de los transportes en este período, desde el inicio de la crisis hasta el momento actual, a través de los distintos instrumentos jurídicos habilitados. Dichas medidas han sido proporcionadas a las necesidades de cada momento, pertinentes y específicas para los diferentes modos de transporte, esto es, adaptadas a las características singulares de cada uno de ellos.

Así, en virtud de la habilitación Ley Orgánica 4/1981, de 1 de junio, de los estados de alarma, excepción y sitio, otorga al Gobierno y de los supuestos de hecho previstos en su artículo cuarto, apartado b) («crisis sanitarias, tales como epidemias y situaciones de contaminación graves») y d) («situaciones de desabastecimiento de productos de primera necesidad»), fue aprobado el Real Decreto 463/2020, de 14 de marzo, por el que se declara el estado de alarma para la gestión de la situación de crisis sanitaria ocasionada por el COVID-19.

Según su preámbulo, las medidas previstas en esta disposición se encuadran en la acción decidida del Gobierno para proteger la salud y seguridad de los ciudadanos, contener la progresión de la enfermedad y reforzar el sistema de salud pública.

Esta norma incluía además de medidas limitativas de la libertad de circulación, que como dispone la ley quedaba condicionada al cumplimiento de ciertos requisitos, una variedad de medidas de contención en distintos ámbitos, en ellos, en el ámbito de transportes. Las habilitaciones que el Real Decreto 463/2020, de 14 de marzo, y sucesivas prórrogas, contienen en favor de los Ministros designados como autoridades competentes delegadas y, en particular, en favor del Ministro de Transportes, Movilidad y Agenda Urbana en su área de competencias, esto es, en el sector de transportes, fundamentaron la normativa aprobada, adoptando medidas adicionales dirigidas a garantizar las condiciones de prestaciones de los servicios de transportes, de mercancías y viajeros, asegurando el abastecimiento y la entrega de productos adquiridos en el comercio por internet, telefónico o correspondencia, así como la adecuada protección de personas, bienes y lugares, y todo ello, en función de la evolución de la crisis sanitaria, a la luz de los principales indicadores disponibles, la experiencia adquirida a nivel nacional, el análisis comparado con otros países, así como las recomendaciones y directrices de la Unión Europea y las orientaciones de la Organización Mundial de la Salud.

Una vez expirada la vigencia de la última prórroga del estado de alarma, ante los posibles riesgos que pudieran derivarse de la pérdida de vigencia automática de dichas medidas por la aparición de nuevos brotes epidemiológicos y nuevas cadenas de transmisión que comprometieran la garantía de la salud de las personas, desde la óptica del deber constitucional de los poderes públicos de organizar y tutelar la salud pública a través de medidas preventivas, se fundamenta la aprobación del Real Decreto-ley 21/2020, de 9 de junio, de medidas urgentes de prevención, contención coordinación para hacer frente a la crisis sanitaria ocasionada por el COVID-19, que entre sus disposiciones recoge distintas medidas dirigidas a proteger la salud de los trabajadores y viajeros en los distintos modos de transportes que se han visto complementadas con la disposición adicional sexta del Real Decreto-ley 23/2020, de 23 de junio, por el que se aprueban medidas en materia de energía u en otros ámbitos para la reactivación económica.

Respecto del segundo de los ejes indicados en el que se agrupan el segundo tipo de medidas dirigidas a mitigar los perjuicios que en el ámbito económico ha generado la crisis sanitaria, desde un primer momento se han venido adoptando medidas económicas y sociales dirigidas a garantizar la protección de trabajadores y sostener el tejido productivo de los distintos sectores de la economía mediante la adopción de un conjunto de disposiciones articuladas en distintos reales decretos-leyes orientados a movilizar los recursos nacionales para la protección frente a esos efectos adversos.

Entre ellos cabe destacar el Real Decreto-ley 8/2020, de 17 de marzo, de medidas urgentes extraordinarias para hacer frente al impacto económico y social del COVID-19; el Real Decreto-ley 15/2020, de 21 de abril, de medidas urgentes complementarias para apoyar la economía y el empleo, o el Real Decreto-ley 25/2020, de 3 de julio, de medidas urgentes para apoyar la reactivación económica y el empleo.

Sin embargo, la distinta naturaleza jurídica de las personas físicas y jurídicas, públicas y privadas, que operan en cada uno de los modos de transporte, con estructuras y regímenes jurídicos diferentes ha condicionado la posibilidad de cada uno de ellos a la hora de poder acceder a diferentes fuentes de financiación y liquidez desde el sector financiero, así como a los instrumentos que se han ido aprobando por el Gobierno con el fin de movilizar recursos públicos dirigidos a apoyar la reactivación económica.

Por lo que respecta al tercero de los ejes sobre los que se articulan un conjunto de reformas, tienen en cuenta las directrices de la Unión Europea adoptadas desde el inicio de la crisis sanitaria ocasionada por el COVID-19, dirigidas a simplificar y acelerar los distintos procedimientos administrativos a fin mitigar la ralentización de la actividad económica y maximizar los efectos positivos de las medidas adoptadas por los Estados, en línea con algunas de las disposiciones y directrices aprobadas a nivel comunitario, que han tenido por objeto, de una parte, el aplazamiento de las fechas de aplicación de determinadas medidas en el contexto de la pandemia de COVID-19, por los efectos negativos que el confinamiento y los cambios en las condiciones de trabajo y en la disponibilidad de personal, junto con la carga de trabajo adicional necesaria para gestionar las importantes consecuencias negativas de la pandemia, han tenido para continuar con los procedimientos administrativos ordinarios; y de otra parte, una vez levantadas las restricciones, abordar la reanudación de los procedimientos atendiendo a las capacidades del sistema junto con la necesidad de acelerar la reanudación de las actividades de forma ágil.

En coherencia con este contexto, teniendo en cuenta las medidas adoptadas hasta el momento, la evolución de la situación epidemiológica y los criterios expresados por las distintas organizaciones internacionales, así como las instituciones europeas, y en línea con otros países de nuestro entorno, se aprueba este real decreto-ley como complemento necesario de las medidas ya adoptadas a fin de cubrir aquellos ámbitos que estas últimas no pueden cubrir por las especiales características que concurren en los mismos, consolidando así los tres ejes sobre los que se asentará la reactivación económica del sector de los transportes.

Adicionalmente, el presente real decreto-ley recoge un conjunto de medidas económicas y sociales en el ámbito de la vivienda, que permiten garantizar la protección de las familias y de colectivos vulnerables.

II

El real decreto-ley se estructura en siete capítulos, 34 artículos, tres disposiciones adicionales, una disposición derogatoria, 16 disposiciones finales y dos anexos.

El capítulo I recoge como disposición general su objeto.

El capítulo II, relativo al sector del transporte aéreo e integrado por los artículos 2 a 7, incorpora al ordenamiento jurídico interno las directrices operativas para la gestión de pasajeros aéreos y personal de aviación en relación a la pandemia COVID-19, adoptadas por la Agencia de la Unión Europea para la Seguridad de la Aviación (EASA) y el Centro para la Prevención y el Control de Enfermedades (ECDC por sus siglas en inglés, *European Centre for Disease Prevention and Control*) y establece su obligado cumplimiento para los gestores de los aeropuertos abiertos al tráfico civil situados en todo el territorio nacional, las compañías aéreas que realicen operaciones en ellos, incluidas las operaciones de aerotaxis y las de aviación general, así como para las empresas que desarrollen los servicios

auxiliares en los aeropuertos. No obstante, atendiendo a las competencias de las comunidades autónomas en materia de aeropuertos no calificados de interés general, en la actualidad los aeropuertos de Lleida-Alguire; Andorra-La Seu de Urgell y Teruel, para la implementación de estas Directrices en los aeropuertos de competencia autonómica se está a lo que establezcan las respectivas Comunidades en el ejercicio de dichas competencias.

La naturaleza eminentemente técnica y operativa de estas directrices, así como la prevista adaptación de las recomendaciones europeas contenidas en dichas directrices en función de la evolución que experimente la COVID-19, el conocimiento científico sobre ella y los recursos técnicos y médicos disponibles para detectarla y combatirla, aconsejan que en su aplicación sea el Comité Español de Facilitación del Transporte Aéreo, en adelante Comité de Facilitación, el que establezca, en castellano, las vigentes en cada momento. Se permite así una rápida adaptación a la evolución de la pandemia, al tiempo que se asegura la proporcionalidad y eficacia de las medidas adoptadas para mitigar, en el ámbito del transporte aéreo, los riesgos de transmisión del coronavirus SARS-Cov-2.

El Comité de Facilitación, regulado en la Orden PRE/248/2003, de 6 de febrero, por la que se crea el Comité Español de Facilitación del Transporte Aéreo y se determinan su composición y funciones, es un órgano colegiado de la Administración General del Estado en el que están representados los principales actores involucrados en el aseguramiento de un flujo ordenado, seguro y eficiente de los pasajeros por las instalaciones aeroportuarias, entre otros, los Ministerios de Sanidad, Interior, Transportes, Movilidad y Agenda Urbana, Hacienda, y el gestor de la red de aeropuertos de interés general, AENA S.M.E. S.A. Su composición, la prevista participación en sus actuaciones de, entre otros, las compañías aéreas y las entidades, asociaciones o agrupaciones privadas cuyos intereses pudieran verse afectados, así como su naturaleza eminentemente técnica de las recomendaciones a implementar, determinan su idoneidad para la labor que se le encomienda.

Conforme a lo previsto en este real decreto-ley, el Comité de Facilitación podrá declarar que otras recomendaciones internacionales para la gestión de pasajeros aéreos y personal de aviación en relación a la pandemia COVID-19, ofrecen niveles de eficacia equivalentes a las Directrices EASA/ECDC publicadas en orden a minimizar el riesgo de contagio del SARS-Cov-2 en el transporte aéreo. Con sujeción al principio de reciprocidad, el cumplimiento por las compañías aéreas extracomunitarias de las recomendaciones internacionales equivalentes equivale al cumplimiento por dichas compañías de las Directrices EASA/ECDC. De este modo, sujeto al principio de reciprocidad, se evita la imposición de restricciones indebidas el transporte aéreo extracomunitario realizado con niveles equivalentes de mitigación del riesgo de contagio de la COVID-19.

Asimismo, se establece la obligación de los gestores aeroportuarios y compañías aéreas que operen en dichas infraestructuras de implantar los procedimientos que aseguren el cumplimento de las citadas directrices, así como de prestar información a los pasajeros sobre las medidas preventivas que estos deben adoptar en su aplicación.

Igualmente, se establece el deber de los pasajeros de abstenerse de acudir al aeropuerto en los supuestos en que deban guardar aislamiento por riesgo de padecer la COVID-19 o que presenten síntomas evidentes de padecerla.

En orden a la protección de los pasajeros y el personal que presta servicios en las infraestructuras aeroportuarias se limita el acceso a la terminal del aeropuerto a los pasajeros con billete o tarjeta de embarque, salvo las excepciones correspondientes a las personas que deban acudir acompañadas, y al personal autorizado que debe realizar funciones en el aeropuerto.

Completa el contenido del capítulo II, la atribución al Comité de Facilitación de la facultad de realizar las funciones de coordinación que le son propias en el ámbito de la definición y aplicación de las Directrices EASA/ECDC publicadas y editar material guía que facilite su aplicación; y la asignación a la Agencia Estatal de Seguridad Aérea de las funciones de supervisión del cumplimiento de las Directrices EASA/ECDC publicadas por los sujetos obligados, en el ejercicio de sus competencias en materia de ordenación, supervisión e inspección de la seguridad del transporte aéreo y de los sistemas de navegación aérea y de seguridad aeroportuaria, y, en particular en materia de facilitación en el transporte aéreo, conforme a lo previsto en el artículo 9.1, letra i), de sus Estatutos, aprobados por Real Decreto 184/2008, de 8 de febrero.

El capítulo III introduce en los artículos 8 a 14, en relación con el sector del transporte marítimo, una reforma en las medidas previstas inicialmente en los artículos 16 a 20 del Real Decreto-ley 15/2020, de 21 de abril, de medidas urgentes complementarias para apoyar la economía y el empleo, que implican una mejora en las mismas y su adaptación al Reglamento (UE) 2020/697, de 25 de mayo, por el que se modifica el Reglamento (UE) 2017/352, con el fin de permitir a organismos gestores de puertos o autoridades competentes flexibilidad en el cobro de tasas por infraestructuras portuarias en el contexto del brote COVID-19.

Así, el artículo 8 respecto de su antecedente el artículo 16 del Real Decreto-ley 15/2020, de 21 de abril, de medidas urgentes complementarias para apoyar la economía y el empleo, implica la supresión del apartado 3 al ser redundante con el punto 2, ya que las autoridades portuarias rebajarán los tráficos mínimos para que no haya penalización como efecto del COVID-19. Mantener el punto 3 supondría eliminar penalizaciones cuando la bajada de tráficos no fuese imputable a la crisis sanitaria y si hubiera algún caso de esos no parece razonable eliminarla.

Con las modificaciones introducidas en el artículo 9 relativo a las medidas respecto de la tasa de ocupación contempladas en su antecedente, el artículo 17 del Real Decreto-ley 15/2020, de 21 de abril, de medidas urgentes complementarias para apoyar la economía y el empleo: se mejora en la determinación del presupuesto de hecho para acceder a la reducción; se amplía, temporalmente, a todas las liquidaciones con devengo en el ejercicio 2020, dado que hay liquidaciones semestrales que se devengan por adelantado y quedaban excluidas con la redacción anterior; se precisa el concepto de «impacto significativamente negativo»; se recoge una cuantificación más precisa del importe de la reducción mediante la fijación de porcentajes en función de la disminución de actividad, del tipo de actividad que se desarrolle en el espacio de dominio público concedido o autorizado de que se trate y de la situación económico-financiera de cada autoridad portuaria; se aclara que la reducción resulta aplicable tanto a la cuota de la tasa como a los importes adicionales ofrecidos en los concursos, de conformidad con lo dispuesto en el artículo 180 del Texto Refundido de la Ley de Puertos del Estado y de la Marina Mercante; se da cobertura legal, de manera expresa, a la concesión provisional de las reducciones y su comprobación posterior; se prevé que las liquidaciones definitivas que, eventualmente, se dicten, se realizarán con arreglo a la nueva redacción del precepto, sin devengo de intereses de demora, ya sea a favor de la Administración o de los sujetos pasivos; y se suprime la referencia al artículo 178 del Texto Refundido de la Ley de Puertos del Estado y de la Marina Mercante, que no añade nada e induce a confusión, estando debidamente cuantificado el beneficio fiscal en la propia norma de rango legal.

El artículo 10 reproduce las medidas respecto de la tasa de actividad recogidas en su antecedente el artículo 18 del Real Decreto-ley 15/2020, de 21 de abril, de medidas urgentes complementarias para apoyar la economía y el empleo.

La modificación que el artículo 11 introduce respecto de su antecedente el artículo 19 del Real Decreto-ley 15/2020, de 21 de abril, de medidas urgentes complementarias para apoyar la economía y el empleo, respecto a la tasa al buque, tiene como objetivo adaptar su contenido al Reglamento 2020/697, de 25 de mayo, por el que se modifica el Reglamento (UE) 2017/352, que permite a los organismos gestores de puertos flexibilidad en el cobro de las tasas, en el contexto del brote de COVID-19, desde 1 de marzo hasta el 31 de diciembre de 2020, lo que supone un período más amplio que el previsto en el vigente artículo 19 que prevé desde la aprobación del Real Decreto-ley 15/2020, de 21 de abril, hasta la finalización del estado de alarma. Por otra parte, se amplía más la reducción prevista al establecer un valor de 1,00 € para la cuantía básica S.

Con relación al artículo 12 la nueva regulación en él recogida tiene por objeto adaptar la posibilidad de aplazamiento de las liquidaciones de las tasas portuarias que contemplaba su antecedente, el artículo 20, al mismo período previsto en el Reglamento (UE) 2020/697, de 25 de mayo, al igual que en el caso de la tasa al buque del nuevo artículo 11.

En el caso de la tasa de ocupación, que queda fuera del ámbito de aplicación de dicho Reglamento, por estarlo del Reglamento UE 2017/352, se amplía la posibilidad de aplazamiento a todo el ejercicio 2020, habida cuenta que, dada su liquidación y recaudación en régimen de pago anticipado con carácter anual o semestral en la mayoría de los casos, el

devengo se produce el 1 de enero, lo que implica que no podrían acceder al aplazamiento liquidaciones por periodos que claramente han sido afectados por la crisis del COVID-19.

La incorporación del nuevo artículo 14 relativo a coeficientes correctores y bonificaciones tiene como objeto evitar que las rentabilidades atípicas que las autoridades portuarias obtengan en el año 2020 puedan suponer una subida de coeficientes correctores de las tasas prevista en el artículo 166 del Texto Refundido de la Ley de Puertos del Estado y de la Marina Mercante. Hay que evitar esa circunstancia dado que esa rentabilidad negativa es coyuntural, no debida en principio a una pérdida de ingresos de carácter estructural.

Finalmente, el apartado 3 del artículo 245 del Texto Refundido de la Ley de Puertos del Estado y de la Marina Mercante establece que el importe máximo total de las bonificaciones reguladas anualmente para cada autoridad portuaria no podrá ser superior al 20 por ciento de la recaudación anual conjunta por las tasas del buque, del pasaje y de la mercancía del último ejercicio anterior al año en que se acuerda el Plan de Empresa. Por tanto, las reducciones de tasas y la pérdida de tráfico en 2020 o 2021 supondrán una merma coyuntural en la recaudación anual de tasas que podría implicar eliminar bonificaciones existentes, hecho que se evita con las previsiones del artículo 14.

En el ámbito del sector del transporte por ferrocarril, el capítulo IV, que se integra por los artículos 15 a 17.

El artículo 15 incrementa el límite de la autorización de endeudamiento a RENFE-Operadora para el ejercicio 2020 establecida en la Ley de Presupuestos Generales del Estado para el año 2018 prorrogados en 2020 de acuerdo con lo establecido en el artículo 134.4 de la Constitución Española.

Los artículos 16 y 17 prevén la autorización de un crédito extraordinario para permitir que la Sociedad Estatal de Infraestructuras del Transporte Terrestre, S.A., (SEITTSA) pueda efectuar determinados pagos. En el año 2015, el Ministerio de Fomento y la Sociedad Estatal de Infraestructuras del Transporte Terrestre, S.A., SEITTSA firmaron el «Convenio de gestión directa entre la Administración General del Estado, la Sociedad Estatal de Infraestructuras del Transporte Terrestre, S.A. y las entidades públicas empresariales Administrador de Infraestructuras Ferroviarias (ADIF) y ADIF Alta Velocidad, para la promoción y construcción de determinadas infraestructuras ferroviarias. Refundición de los convenios 2006-2007-2008-2009».

En ese mismo año, el Ministerio de Fomento y la citada sociedad suscribieron asimismo el «Convenio de gestión directa entre la Administración General del Estado y la Sociedad Estatal de Infraestructuras del Transporte Terrestre, S.A. Para la promoción y construcción de determinadas infraestructuras de carreteras de titularidad estatal. Refundición de los convenios I-II-IV-V-VI-VII y encomienda de nuevas actuaciones».

En el caso del Convenio de carreteras, la aportación prevista para 2020 es nula, por lo que ya se encuentra en tramitación la Adenda 3 al citado convenio que regularizará el régimen de aportaciones. Pero en el caso del convenio de ferrocarriles, no ocurre esta situación, por lo que, de nuevo, se ha realizado un análisis de la situación presupuestaria de la sociedad, la cual, con sus fondos propios y de acuerdo con las previsiones de ejecución de las obras, así como de otros pagos pendientes, no puede afrontar sus compromisos para el ejercicio 2020 sin recibir al menos parte de las aportaciones aprobadas por el Acuerdo del Consejo de Ministros de 20 de diciembre de 2019, y que ya se habían previsto en el proyecto de presupuestos generales del estado para 2020, de acuerdo a su previsión de tesorería y gastos.

En consecuencia, de acuerdo con lo previsto por el artículo 55 de la Ley 47/2003, de 26 de noviembre, General Presupuestaria, es precisa una norma con rango de Ley para proceder a la autorización del crédito extraordinario que permita hacer frente a los mencionados pagos.

El capítulo V dispone medidas en el ámbito del transporte por carretera.

En primer lugar, la Sección 1.ª relativa a moratorias para el sector del transporte público de mercancías y discrecional de viajeros en autobús, regula medidas de aplazamiento de los pagos de cuotas de los contratos de préstamos, *leasing y renting* que los autónomos y empresas utilizan para la adquisición de los autobuses y de vehículos de transporte público de mercancías de más de 3,5 toneladas de masa máxima autorizada, incluyendo el transporte de carbón de centrales térmicas. En línea con el resto de las moratorias legales

establecidas previamente para otros ámbitos y sectores, estos aplazamientos se realizarán exclusivamente sobre la parte del principal de estas cuotas, de forma que los deudores seguirán pagando la parte de los intereses durante el periodo aplazado.

La Sección 2.ª de medidas en la contratación de concesiones desarrolla para los contratos de gestión de servicios públicos de transporte regular de viajeros por carretera de uso general de competencia estatal, así como para los contratos de concesiones para la construcción, conservación y explotación de autopistas de peaje, concesiones para la conservación y explotación de las autovías de primera generación y los contratos de concesiones de áreas de servicio de la Red de Carreteras del Estado, las previsiones recogidas en el apartado 4 del artículo 34 del Real Decreto 8/2020, de 17 de marzo, de medidas urgentes extraordinarias para hacer frente al impacto económico y social del COVID-19.

Así, el artículo 24 de este real decreto ley concreta un marco claro y detallado de los parámetros a considerar para llevar a cabo el reequilibrio. El posible desequilibrio derivado de la reducción de la oferta y de demanda de estos servicios, junto con las obligaciones relacionadas con la desinfección de los vehículos será más o menos acusado dependiendo de la estructura de costes del contrato afectado y de las medidas que haya adoptado la empresa para paliar en la medida de lo posible las dificultades de liquidez. Así deberá tenerse en cuenta para calcular la reducción de ingresos la aplicación de expedientes de regulación temporal de empleo que afecten al personal mínimo vinculado al contrato y la disminución de costes por las expediciones no efectuadas, tomando como referencia el mismo período del año anterior. Al mismo tiempo han de tenerse en cuenta los costes adicionales soportados a fin de preservar la salud de los viajeros, motivados por la desinfección obligatoria de los vehículos.

Adicionalmente, se establece un procedimiento ágil para reequilibrar económicamente los contratos de gestión de servicios públicos de transporte regular de viajeros por carretera de uso general de competencia estatal, que permita aplicar las previsiones del referido artículo 34.4 del Real Decreto-ley 8/2020, de 17 de marzo, de medidas urgentes extraordinarias para hacer frente al impacto económico y social del COVID-19, con la rapidez suficiente para evitar las cargas administrativas y sociales adicionales que pudiera conllevar, en algunos casos, la renuncia contractual y el consecuente abandono del servicio público.

Por su parte, el artículo 25, a partir del marco general previsto en el artículo 34.4 del Real Decreto-ley 8/2020, de 17 de marzo, de medidas urgentes extraordinarias para hacer frente al impacto económico y social del COVID-19, regula las condiciones de reequilibrio económico en determinadas concesiones de obras que presentan características similares entre sí, pero también diferentes de otros contratos como los regulados en el artículo anterior. A tales efectos, se concretan los criterios que se deben aplicar para apreciar la imposibilidad, total o parcial, de ejecución del contrato y, en su caso, las condiciones de reequilibrio que procede adoptar en los tres siguientes tipos de contratos: concesiones para la construcción, conservación y explotación de autopistas de peaje; concesiones para la conservación y explotación de las autovías de primera generación; y las concesiones de las áreas de servicios de la Red de Carreteras del Estado.

La Sección 3.ª, al regular otras reformas de simplificación administrativa, introduce algunas modificaciones en el ámbito del transporte terrestre por carretera con la finalidad de reducir las cargas administrativas, simplificando y acelerando determinados procedimientos administrativos.

Los artículos 26 y 27 pretenden flexibilizar las cargas administrativas de las empresas de transporte por carretera. Las autorizaciones de transporte, tanto de mercancías como de viajeros, previstas en la Ley 16/1987, de 30 de julio, de Ordenación de los Transportes Terrestres, se otorgan sin un plazo de duración prefijado, si bien su validez queda condicionada a su visado periódico, realizado bienalmente de oficio, en el que la Administración verifica el cumplimiento de los requisitos acreditados para su otorgamiento.

Dadas las especiales circunstancias actuales, se considera necesario dilatar en un año la posibilidad ordinaria de rehabilitar las autorizaciones que no hayan superado el trámite del visado en el año 2020, por no cumplir la totalidad de los requisitos, con el fin de que sus titulares dispongan de más tiempo para sanear su situación empresarial. Además, se amplía excepcionalmente, por una sola vez, tanto para las empresas de mercancías como de

viajeros, la periodicidad del trámite del visado, de dos a tres años, lo que permitirá normalizar paulatinamente la actividad ordinaria de los órganos afectados y aligerar los trámites administrativos que deben atender las empresas transportistas.

Por otra parte, el artículo 28 aborda la necesidad de flexibilizar transitoriamente la exigencia de una antigüedad máxima de los vehículos de transporte sanitario debido a que, como consecuencia de la ralentización de determinadas actividades económicas, no se puede asegurar en muchos casos el cumplimiento de los plazos de entrega de dichos vehículos.

Por tanto, para evitar el riesgo de reducción de la oferta en un contexto en el que dicha actividad es imprescindible y asegurar la continuidad de la prestación del servicio de transporte sanitario, resulta urgente y necesario permitir que los vehículos dedicados a esta actividad puedan seguir prestando servicios cuando el vehículo supere la antigüedad de 10 años, cuando esta circunstancia se haya producido con posterioridad a la declaración del estado de alarma y de forma temporal, hasta el 31 de diciembre de este año 2020.

El artículo 29 establece una prórroga de tres meses de los certificados de inspección técnica de vehículos cuyo vencimiento se haya producido entre el día 21 de junio y el 31 de agosto, dado que la declaración del estado de alarma, con la consiguiente paralización de la actividad de las estaciones encargadas de llevar a cabo la inspección técnica de vehículos, ha generado una distorsión en el funcionamiento ordinario de dichos establecimientos, que está repercutiendo negativamente en el adecuado desenvolvimiento de ciertas actividades económicas, en particular, de las empresas transportistas, que es necesario resolver mediante una medida extraordinaria y transitoria. Por ello, durante la duración de dicha prórroga, se recoge la preferencia en las inspecciones técnicas de aquellos vehículos de transporte de mercancías y viajeros de empresas titulares de una licencia comunitaria.

Por último, las circunstancias de emergencia sanitaria en algunas ocasiones han impedido y en otras han dificultado enormemente la celebración de vistas orales por las Juntas Arbitrales del Transporte. Además, en un contexto de crisis económica, las demandas de arbitraje aumentan extraordinariamente, lo que puede llevar al colapso del sistema arbitral establecido en la Ley 16/1987, de 30 de julio, de Ordenación de los Transportes Terrestres. Resulta, por tanto, necesario y urgente adoptar medidas que permitan agilizar el funcionamiento de un instrumento de protección de las partes del contrato de transporte de incuestionable éxito y que siempre ha contado con el apoyo unánime tanto de las asociaciones de usuarios como de las de transportistas e intermediarios.

Con este fin, el artículo 30 establece, excepcional y transitoriamente, la posibilidad de que en relación con las demandas de arbitraje presentadas o que se presenten desde el 1 de septiembre de 2019 hasta finales 2020 y cuya cuantía no exceda de 5.000 euros, pueda prescindirse de la vista oral para resolver las controversias, estableciéndose un procedimiento escrito para estos supuestos.

El capítulo VI está integrado por los artículos 31 a 33 y recoge una serie de medidas en el ámbito de la vivienda.

Así, se regulan una serie de especialidades del derecho de superficie o concesión demanial para la promoción del alquiler asequible o social mediante la colaboración entre administraciones públicas y la iniciativa privada. Así se prevé que, en estos casos, no sea preceptiva la existencia de canon a abonar a la Administración pues su nota diferenciadora será el compromiso del adjudicatario de esos derechos de ofrecer viviendas con rentas asequibles o sociales, en todo caso limitadas. Igualmente, se regulan las especialidades de los instrumentos de colaboración entre las distintas administraciones públicas para ampliar el parque de viviendas en régimen de alquiler asequible o social, atendiendo especialmente a la duración de estos acuerdos y al sistema de determinación de responsabilidad entre los firmantes. Finalmente, dada la interdependencia entre los acuerdos administrativos y el derecho de superficie o concesión demanial, se prevé que el título de constitución de estos no pueda contradecir a aquel.

Adicionalmente, con el objeto de optimizar la eficiencia de los recursos se posibilita en el artículo 32 que los fondos del Plan Estatal de Vivienda 2018-2021, transferidos en los ejercicios 2018 y 2019 y no materializados en el compromiso financiero inicialmente adquirido, así como los transferidos en el ejercicio 2020, que no se materialicen en el compromiso que inicialmente adquirieran las comunidades autónomas y las ciudades de

Ceuta y Melilla o incluso que no lleguen a comprometerse, puedan destinarse a ayudas de otros programas de dicho plan durante la vigencia del mismo.

Finalmente, se incorpora en el artículo 33 el mantenimiento de la condición de convenidos de los préstamos concedidos al amparo de los sucesivos planes estatales de vivienda, aun cuando se beneficien de moratorias que las entidades de crédito hayan ofrecido o puedan ofrecer con motivo de regulaciones vinculadas a la pandemia del COVID-19; salvaguardan así otros beneficios y subvenciones, vinculados al cumplimiento de los requisitos establecidos en los correspondientes planes estatales de vivienda, que han disfrutado o todavía pueden estar disfrutando.

El capítulo VII, que se integra por el artículo 34, regula el régimen sancionador aplicable al incumplimiento de las medidas de prevención y de las obligaciones establecidas en ese real decreto-ley.

La disposición adicional primera establece las disposiciones aplicables en materia de protección de datos de carácter personal a los que se recaben en aplicación de lo dispuesto en el capítulo II y, en particular, de la colaboración de las compañías aéreas y gestores aeroportuarios en la implementación de los controles sanitarios establecidos en el transporte aéreo para prevenir el contagio de la COVID-19.

La disposición adicional segunda prevé la aplicación de las Directrices EASA/ECDC al tráfico civil en las bases aéreas abiertas a dicho tráfico, conforme a lo previsto en el Real Decreto 1167/1995, de 7 de julio, sobre régimen de uso de los aeródromos utilizados conjuntamente por una base aérea y un aeropuerto y de las bases aéreas abiertas al tráfico civil.

La disposición adicional tercera establece que el programa «Gran Premio de España de Fórmula 1» tendrá la consideración de acontecimiento de excepcional interés público a los efectos de lo dispuesto en el artículo 27 de la Ley 49/2002, de 23 de diciembre, de régimen fiscal de las entidades sin fines lucrativos y de los incentivos fiscales al mecenazgo.

El real decreto-ley en sus disposiciones finales modifica la regulación contenida en diversas normas sectoriales y a través de las mismas se articulan un conjunto de medidas con la que se pretenden reactivar determinadas actuaciones a fin de dar respuesta inmediata en la agilización de los trámites preceptivos para el desarrollo de las actividades.

La disposición final primera modifica la Ley 48/1960, de 21 de julio, sobre Navegación Aérea, para impulsar y facilitar la actividad económica desarrollada por la aviación. A tales efectos, se incluye en el ámbito de aplicación de la Ley de Navegación Aérea el mismo concepto de «aeronave no tripulada» que el recogido en la normativa de la Unión Europea, para que incluya no solo las aeronaves pilotadas por control remoto sino también a los aeromodelos y a las aeronaves operadas de forma autónoma; se ajustan los regímenes de intervención administrativa de las operaciones con aeronaves no tripuladas recogidos en la ley, a los previstos en el Reglamento de Ejecución (UE) 2019/947, de la Comisión, de 24 de mayo de 2019, relativo a las normas y los procedimientos aplicables a la utilización de aeronaves no tripuladas; y se recoge una habilitación normativa al Gobierno para que pueda eximir o establecer diferentes modalidades en el cumplimiento de la obligación de aseguramiento de daños causados a terceros prevista de modo general en el artículo 127 de la Ley 48/1960, de 21 de julio, sobre Navegación Aérea, para aquellas aeronaves no tripuladas que, por el bajo riesgo de sus operaciones, puedan resultar desproporcionadas.

La disposición final segunda modifica la Ley 18/2014, de 15 de octubre, de aprobación de medidas urgentes para el crecimiento, la competitividad y la eficiencia, suprimiendo el último inciso del apartado 2 del artículo 18 por el que se atribuye a ENAIRE, E.P.E. la condición de medio propio instrumental de la Administración General del Estado y de los poderes adjudicadores dependientes de ella.

Desde la entrada en vigor de la Ley 18/2014, de 15 de octubre, el 17 de octubre de 2014 hasta la actualidad, ENAIRE, E.P.E. no ha recibido ningún encargo en materia de aeropuertos en su consideración de medio propio de la Administración General del Estado y de los poderes adjudicadores dependientes de ella, lo cual justifica la necesidad de proceder a la derogación de dicha disposición, por innecesaria a los fines a los que está llamada la entidad como proveedor de servicios, exclusivamente en materia de navegación aérea y espacio aéreo, teniendo en cuenta, además, que no reúne todos los requisitos que debe

corresponder a un medio propio, conforme al artículo 32 de la Ley 9/2017, de 8 de noviembre, de Contratos del Sector Público.

A mayor abundamiento, la falta de medios necesarios para atender a los eventuales encargos haría necesario acudir a medios externos, lo cual parece contrario a los principios de eficacia en la gestión administrativa.

La disposición final tercera modifica el Real Decreto 750/2014, de 5 de septiembre, por el que se regulan las actividades aéreas de lucha contra incendios y búsqueda y salvamento y se establecen los requisitos en materia de aeronavegabilidad y licencias para otras actividades aeronáuticas, para establecer un régimen similar al contenido para las operaciones comerciales especializadas en el Reglamento 965/2012, de la Comisión de 5 de octubre de 2012 por el que se establecen requisitos técnicos y procedimientos administrativos en relación con las operaciones aéreas en virtud del Reglamento (CE) n.º 216/2008 del Parlamento Europeo y del Consejo.

En concreto, se simplifican los trámites administrativos en relación con el arrendamiento de aeronaves entre titulares de un certificado de operador especial (COE) en la actividad de lucha contra incendios y salvamento y rescate que pasarían de requerir aprobación previa a simplemente a simplemente una notificación ante la Agencia Estatal de Seguridad Aérea, agilizando notablemente estas operaciones.

De este modo se dota del dinamismo necesario el traspaso de aeronaves entre operadores que realicen una actividad esencial para la sociedad, que requiere de una gran agilidad para dar respuesta inmediata ante situaciones de emergencia derivadas de los incendios forestales y de las actividades de salvamento y rescate.

La disposición final cuarta por la que se modifica el Texto Refundido de la Ley de Puertos del Estado y de la Marina Mercante permite paliar los efectos que la crisis del COVID-19 ha tenido en los tráficos regulares de pasaje o carga rodada que unen el territorio peninsular español con las Comunidades Autónomas de las Illes Balears y Canarias y las ciudades de Ceuta y Melilla.

La disposición final quinta modifica el artículo 101.2 de la Ley 14/2014, de 24 de julio, de Navegación Marítima. La necesidad de propiciar un marco flexible para el escenario post COVID-19 requiere eliminar obstáculos a la normal aplicación en España de los convenios y directrices internacionales propios del ámbito de la marina mercante.

Se favorece así también a los navieros españoles que podrán adaptar a su situación los requerimientos propios de las inspecciones a las que están sujetos. Asimismo, en supuestos en los que la Administración Marítima no pueda llevar a cabo con normalidad su actividad inspectora, como ha quedado también de manifiesto con la crisis del COVID-19, contaría con el apoyo de las organizaciones autorizadas.

La disposición final sexta modifica la Ley 27/2014, de 27 de noviembre, del Impuesto de Sociedades, modificando el régimen fiscal previsto para las autoridades portuarias, que dejan de estar parcialmente exentas del Impuesto sobre Sociedades, con el objeto de dar cumplimiento a la Decisión de la Comisión C (2018) 8676 final, de 8 de enero de 2019, relativa a la fiscalidad de los puertos en España.

Las autoridades portuarias tienen autonomía en su gestión económico-financiera sobre la base del principio de autosuficiencia económica, lo que supone que no reciben financiación con cargo a los Presupuestos Generales del Estado. Por otra parte, las autoridades portuarias realizan inversiones y gastos que no están directamente destinados al servicio de las actividades portuarias pero que, sin embargo, benefician a la colectividad de la ciudadanía sin percibir contraprestación a cambio.

Lo anterior justifica la introducción de una deducción vinculada a estos gastos e inversiones.

Además, en la deducción se incluyen también los gastos y las inversiones que son compatibles con el mercado interior a tenor de lo dispuesto en el capítulo I y en el artículo 56 ter del Reglamento (UE) Nº 651/2014, de la Comisión, de 17 de junio de 2014, por el que se declaran determinadas categorías de ayudas compatibles con el mercado interior en aplicación de los artículos 107 y 108 del Tratado, y, en su caso, las que puedan declararse compatibles con el mercado interior por Decisión de la Comisión Europea en cada supuesto particular de conformidad con lo previsto en el apartado 3 del artículo 108 del Tratado de Funcionamiento de la Unión Europea.

La Comisión Europea, por medio de carta de 29 de agosto de 2019, ha dado su conformidad a la propuesta de reformulación del régimen tributario de las autoridades portuarias realizada por las autoridades competentes del Reino de España, consistente en la aceptación de la supresión de la exención como medida apropiada propuesta por la Comisión, acompañada del establecimiento de la nueva deducción de la cuota íntegra por inversiones realizadas por las autoridades portuarias, respecto de la que se considera que, o bien no constituye ayuda de Estado o bien constituye una ayuda de Estado compatible con el mercado interior. Por su parte, las autoridades competentes del Reino de España, por medio de carta de 7 de octubre de 2019, han aceptado las medidas apropiadas propuestas por la Comisión Europea a los efectos de lo dispuesto en el artículo 22 del Reglamento (UE) 2015/1589, del Consejo, de 13 de julio de 2015, por el que se establecen normas detalladas para la aplicación del artículo 108 del Tratado de Funcionamiento de la Unión Europea, en los términos expuestos con anterioridad, por lo que hay que proceder a su incorporación al ordenamiento jurídico con carácter urgente.

La reforma que se propone en el Impuesto sobre Sociedades exige, en concordancia, la modificación del artículo 41 del texto refundido de la Ley de Puertos del Estado y de la Marina Mercante que se refiere al régimen tributario de las autoridades portuarias.

La disposición final séptima modifica la disposición transitoria quinta del Real Decreto 70/2019, de 15 de febrero, por el que se modifican el Reglamento de la Ley de Ordenación de los Transportes Terrestres y otras normas reglamentarias en materia de formación de los conductores de los vehículos de transporte por carretera, de documentos de control en relación con los transportes por carretera, de transporte sanitario por carretera, de transporte de mercancías peligrosas y del Comité Nacional del Transporte por Carretera, en materia de obtención del certificado de competencia profesional para el transporte por carretera, en el sentido de que lo dispuesto en los apartados 3, 5, 6, 7, 8, 9 y 10 del anexo II del Reglamento de la Ley de Ordenación de los Transportes Terrestres, aprobado por el Real Decreto 1211/1990, de 28 de septiembre, no será de aplicación hasta el 1 de enero de 2022. Hasta entonces, se continuarán aplicando en la realización de los exámenes para la obtención del certificado de competencia profesional para el transporte por carretera las reglas contenidas en los artículos 4, 5, 6, 7, 8, 9, 10, 11, 12 y 13 y en el anexo B) de la Orden ministerial de 28 de mayo de 1999.

Por otra parte, con el fin de homogeneizar la duración de las medidas sociales y que la retirada de las mismas no se produzca de manera desordenada, además de evitar que los beneficiarios del bono social eléctrico dejen de percibir los descuentos y beneficios previstos en la normativa, la disposición final octava introduce determinadas modificaciones en el Real Decreto-ley 8/2020, de 17 de marzo, de medidas urgentes extraordinarias para hacer frente al impacto económico y social del COVID-19. En concreto, se prórroga hasta el 30 de septiembre la vigencia del bono social y se extiende hasta el 29 de septiembre la posibilidad de solicitar la moratoria en el pago del préstamo con garantía hipotecaria, cuyo plazo finaliza ahora el 5 de agosto.

Con la disposición final novena, en relación con la protección de las personas arrendatarias de vivienda en situación de vulnerabilidad, se refuerzan y extienden en el tiempo las medidas previstas en el Real Decreto-ley 11/2020, de 31 de marzo, por el que se adoptan medidas urgentes complementarias en el ámbito social y económico para hacer frente al COVID-19, que iban a finalizar en breve plazo. De esta manera, se extiende hasta el 30 de septiembre la posibilidad de solicitar la moratoria o condonación parcial de la renta, cuando el arrendador sea un gran tenedor o entidad pública, en los términos establecidos en dicho real decreto-ley, y se amplían hasta esa misma fecha los contratos de arrendamiento de vivienda que pueden acogerse a la prórroga extraordinaria de seis meses, en los mismo términos y condiciones del contrato en vigor.

Igualmente, a fin de evitar la sucesión de impagos de créditos o préstamos sin garantía hipotecaria por parte de las personas que se encuentren en situación de vulnerabilidad económica, se extiende hasta el 29 de septiembre la posibilidad de solicitar la moratoria, en los términos establecidos en dicho real decreto-ley.

En relación a la garantía de la continuidad del suministro energético y de agua para consumidores domésticos en vivienda habitual, se extiende lo previsto en el Real Decreto-ley 11/2020, de 31 de marzo, por el que se adoptan medidas urgentes complementarias en el

ámbito social y económico para hacer frente al COVID-19, que finalizó el pasado 20 de junio de 2020. De esta manera, la garantía de suministros básicos se amplía hasta el 30 de septiembre. Igualmente, para los consumidores domésticos acogidos por esta medida, el periodo de tiempo de esta no computará a efectos de los plazos de los procedimientos de suspensión del suministro iniciados con anterioridad a dicho periodo.

Mediante la disposición final décima se modifica el apartado ñ) del artículo 159 del Texto Refundido de la Ley de Propiedad Intelectual, aprobado por Real Decreto Legislativo 1/1996, de 12 de abril, a fin de permitir la presencia de las editoras musicales en los órganos de gobierno de la entidad de gestión de derechos de propiedad intelectual al mismo tiempo que garantiza una gestión libre de influencias de los usuarios y fija un mecanismo de protección frente a posibles conflictos de intereses.

El antiguo artículo 151.13 del Texto Refundido de la Ley de Propiedad Intelectual establecía, como contenido mínimo de los estatutos de las entidades de gestión de derechos de propiedad intelectual «[l]as disposiciones adecuadas para asegurar una gestión libre de influencias de los usuarios de su repertorio y para evitar una injusta utilización preferencial de sus obras y prestaciones protegidas». Este artículo pasó a ser el artículo 159.ñ) del TRLPI, con el Real Decreto-ley 2/2018, de 13 de abril, que, si bien no modificó el contenido de la letra ñ) (antiguo artículo 151.13), sí dio nueva redacción a otros apartados que constituyen contenido mínimo de los estatutos para incorporar la Directiva 2014/26/UE del Parlamento Europeo y del Consejo, de 26 de febrero de 2014, y la Directiva (UE) 2017/1564 del Parlamento Europeo y del Consejo, de 13 de septiembre de 2017.

La Ley 2/2019, de 1 de marzo, precisó sin embargo esta obligación y por tanto modificó a su vez el artículo en cuestión, exigiendo que los estatutos de las entidades de gestión deberán «velar por que aquellos titulares de derechos que pertenezcan a empresas usuarias no ocupen puestos en los órganos de gobierno y no participen en las tomas de decisión en que pudiera existir un conflicto de interés».

Si bien el propósito de dicha reforma era adecuado, la aplicación a algunas entidades de gestión de la obligación introducida en el artículo 159.ñ) del TRLPI por la Ley 2/2019, de 1 de marzo, impide la presencia de parte de sus miembros en sus órganos de gobierno y representación, lo que puede en algunos casos impedir la regeneración necesaria en los órganos de gobierno de la entidad y dificultar la garantía de una gestión de derechos eficaz, transparente y competitiva a nivel internacional, libre al mismo tiempo de las influencias de los usuarios. Por un lado, algunos miembros de gran relevancia en determinadas industrias culturales se verían privados del ejercicio de sus derechos; unos derechos que habían venido ejerciendo hasta dicha reforma, siendo suficientes las salvaguardas establecidas en los Estatutos de la entidad para evitar los conflictos de intereses. Por otro lado, la redacción actual del artículo 159.ñ) crea al mismo tiempo una anomalía en el entorno europeo e internacional de las entidades de gestión de derechos de propiedad intelectual, que incapacita a algunos de nuestros autores y editores a competir en el mercado digital de contenidos en igualdad de condiciones con otros autores y editores musicales. Respecto a este último punto, es importante resaltar la estrecha vinculación que existe entre las entidades de gestión a nivel internacional. Las entidades españolas no solo representan en España los derechos de sus miembros, también representan los derechos de los miembros de aquellas entidades de gestión extranjeras con las que tienen firmados los correspondientes contratos de representación recíproca.

Como ejemplo puede señalarse que la presencia de los editores musicales en los órganos de gobierno de las entidades de gestión de música de nuestro entorno es la regla general. Es así en todas las sociedades de gestión de estos derechos en el ámbito de la Unión Europea, destacando los casos de entidades de gestión tan relevantes a nivel europeo como SACEM (Francia), SIAE (Italia), PRS (Reino Unido) GEMA (Alemania), AKM (Austria) o SPA (Portugal), pertenecientes todas ellas a la Confederación Internacional de Sociedades de Autores y Compositores (CISAC). También es la regla general en el resto de los principales mercados de derechos de propiedad intelectual del mundo en el ámbito musical, como EEUU, Corea, Japón y América Latina.

Por otro lado, la disposición final undécima modifica el Real Decreto-ley 5/2015, de 30 de abril, de medidas urgentes en relación con la comercialización de los derechos de explotación de contenidos audiovisuales de las competiciones de fútbol profesional, con el fin

de aclarar el alcance de los contenidos audiovisuales cuya explotación puede ser objeto de comercialización, tras la redacción dada al mismo por el Real Decreto-ley 15/2020, de 21 de abril, de medidas urgentes complementarias para apoyar la economía y el empleo; garantizando la seguridad jurídica de los distintos agentes intervinientes.

La disposición final duodécima, por la que se modifica el Real Decreto-ley 21/2020, de 9 de junio, de medidas urgentes de prevención, contención y coordinación para hacer frente a la crisis sanitaria ocasionada por el COVID-19, contiene previsiones dirigidas a garantizar la eficacia de las medidas establecidas para los centros de trabajo en el artículo 7 de dicho texto legal. Tal precepto establece que, sin perjuicio del cumplimiento de la normativa de prevención de riesgos laborales y del resto de la normativa laboral que resulte de aplicación, los titulares de las empresas o, en su caso, los directores de centros y entidades deberán adoptar una serie de medidas para la protección de las personas trabajadoras y la prevención del contagio en los centros de trabajo.

Aun tratándose de medidas de salud pública, la eficacia de las mismas y la garantía de su cumplimiento aconseja habilitar a los funcionarios de la Inspección de Trabajo y Seguridad Social, así como a los funcionarios de las administraciones de las comunidades autónomas a los que se refiere el artículo 9.2 de la Ley 31/1995, de 8 de noviembre, de prevención de riesgos laborales, para la vigilancia de su cumplimiento, lo que permite dar un tratamiento integral y optimizar los recursos públicos. Así pues, se incluye en el ámbito de la habilitación la facultad de vigilar el cumplimiento de las obligaciones exigibles en materia de higiene en los centros de trabajo, de protección personal de las personas trabajadoras y de adaptación de las condiciones de trabajo, la organización de los turnos o la ordenación de los puestos de trabajo y el uso de las zonas comunes.

Al mismo tiempo, se establece un tipo infractor específico y autónomo que contiene la conducta empresarial consistente en incumplir las obligaciones previstas en el artículo 7.1 a), b), c) y d) del Real Decreto-ley 21/2020, de 9 de junio, que se califica como infracción grave, remitiéndose en cuanto a la graduación y a las cuantías de las sanciones a imponer a las previstas para las infracciones graves de prevención de riesgos laborales.

En estos casos la instrucción y resolución del procedimiento sancionador corresponderá a las autoridades laborales autonómicas conforme al texto refundido de la Ley sobre Infracciones y Sanciones en el Orden Social, aprobado por el Real Decreto Legislativo 5/2000, de 4 de agosto y al Reglamento general sobre procedimientos para la imposición de sanciones por infracciones de orden social y para los expedientes liquidatorios de cuotas de la Seguridad Social, aprobado por Real Decreto 928/1998, de 14 de mayo.

La vigencia de esta habilitación extraordinaria está vinculada a la prevista por el artículo 2.3 del Real Decreto-ley 21/2020, de 9 de junio, para las medidas establecidas por el artículo 7.1 del mismo texto.

La disposición final decimotercera relaciona los títulos competenciales que amparan al Estado para dictar el presente real decreto-ley.

La disposición final decimocuarta introduce una salvaguarda del rango de ciertas disposiciones de rango inferior modificadas por el presente real decreto-ley.

La disposición final decimoquinta introduce una habilitación para su desarrollo reglamentario, a favor del Gobierno y del Ministro de Transportes, Movilidad y Agenda Urbana, en el ámbito de sus respectivas competencias.

Por último, la disposición final decimosexta determina el momento de entrada en vigor del real decreto-ley que tendrá lugar al día siguiente al de su publicación en el «Boletín Oficial del Estado».

III

El artículo 86 de la Constitución Española permite al Gobierno dictar decretos-leyes «en caso de urgente y extraordinaria necesidad», siempre que no afecten al ordenamiento de las instituciones básicas del Estado, a los derechos, deberes y libertades de los ciudadanos regulados en el Título I de la Constitución, al régimen de las Comunidades Autónomas ni al Derecho electoral general.

En relación al primer aspecto, esto es, la concurrencia del presupuesto habilitante de «extraordinaria y urgente necesidad», el empleo de este instrumento normativo con rango de ley está condicionado a la existencia de circunstancias concretas que «por razones difíciles

de prever, [se] requiere de una acción normativa inmediata en un plazo más breve que el requerido por la vía normal o por el procedimiento de urgencia para la tramitación parlamentaria de leyes» (STC 6/1983, de 4 de febrero).

El Tribunal Constitucional ha declarado que esa situación de extraordinaria y urgente necesidad puede deducirse «de una pluralidad de elementos», entre ellos, «los que quedan reflejados en la exposición de motivos de la norma.» (STC 6/1983, de 4 de febrero).

Por su parte, entre la situación de extraordinaria y urgente necesidad que habilita el empleo del Real Decreto-ley y las medidas contenidas en él debe existir una «relación directa o de congruencia».

Por tanto, respecto de la concurrencia del presupuesto de la extraordinaria y urgente necesidad, la doctrina del Tribunal Constitucional exige, por un lado, «la presentación explícita y razonada de los motivos que han sido tenidos en cuenta por el Gobierno para su aprobación», es decir, lo que ha venido a denominarse la situación de urgencia; y, por otro, «la existencia de una necesaria conexión entre la situación de urgencia definida y la medida concreta adoptada para subvenir a ella.» (STC 61/2018, de 7 de junio, FJ 4).

Así, como señala el Tribunal Constitucional, el real decreto-ley constituye un instrumento constitucionalmente lícito, siempre que, tal como reiteradamente ha exigido nuestro Tribunal Constitucional, el fin que justifica la legislación de urgencia sea subvenir a una situación concreta, dentro de los objetivos gubernamentales, que por razones difíciles de prever requiere una acción normativa inmediata en un plazo más breve que le requerido por la vía normal o por el procedimiento de urgencia para la tramitación parlamentaria de las leyes, máxime cuando la determinación de dicho procedimiento no depende del Gobierno (SSTC 6/1983, de 4 de febrero, F.5; 11/2002, de 17 de enero, F.4; 137/2003, de 3 de julio, F.3; 368/2007, FJ 10; 31/2011, de 17 de marzo, FJ 4; 137/2011, de 14 de septiembre, FJ 6; y 100/2002, de 8 de mayo, FJ 8).

Y todo ello concurre en el presente caso, las circunstancias que justifican el contenido de las disposiciones incluidas en el presente real decreto-ley, son la crisis sanitaria derivada por la rápida propagación del COVID-19 y sus efectos económicos y sociales desfavorables que han puesto de manifiesto y acrecentado la necesidad de que poderes públicos adopten inmediatamente medidas que minimicen y mitiguen en grave impacto negativo en los sectores del transporte y de la vivienda.

En este sentido y en relación con las medidas incluidas en el capítulo II en el ámbito del sector del transporte aéreo, concurren en el presente caso las circunstancias de extraordinaria y urgente, dada la perentoria necesidad de incorporar al ordenamiento interno las Directrices EASA/ECDC al objeto de establecer medidas proporcionadas y eficaces que prevengan la propagación de la COVID-19 en el transporte aéreo, ante la paulatina recuperación de la normalidad, al tiempo que se coadyuva a la recuperación de la actividad turística, esencial para el restablecimiento de la actividad económica del país.

Las medidas propuestas pretenden, como se ha señalado, implementar las Directrices EASA/ECDC para que gestores aeroportuarios y compañías aéreas pongan en marcha las medidas de gestión de los pasajeros y personal de aviación civil ante la pandemia COVID-19, minimizando los riesgos de contagio tanto en las instalaciones aeroportuarias, como durante las diferentes etapas del viaje, en particular ante el restablecimiento del transporte aéreo intracomunitario e internacional, al tiempo que ofrece seguridad a los pasajeros y coadyuva a la recuperación de una actividad económica esencial cual es el turismo.

Respecto de las medidas previstas en el capítulo III en el sector del transporte marítimo, la adopción de medidas de carácter económico mediante Real Decreto-ley ha sido avalada por el Tribunal Constitucional siempre que concurra una motivación explícita y razonada de la necesidad –entendiendo por tal que la coyuntura económica exige una rápida respuesta– y la urgencia –asumiendo como tal que la dilación en el tiempo de la adopción de la medida de que se trate mediante una tramitación por el cauce normativo ordinario podría generar algún perjuicio.

Ninguna duda ofrece que la situación que afronta nuestro país como consecuencia de la declaración de emergencia de salud pública de importancia internacional, la declaración de estado de alarma, y las consecuencias que ello ha tenido en la economía nacional, que motivaron la concurrencia de motivos de extraordinaria y urgente necesidad para adoptar las

medidas contenidas en el Real Decreto-ley 15/2020, de 21 de abril, de medidas urgentes complementarias para apoyar la economía y el empleo, se mantienen actualmente. En el actual escenario de contención de los efectos económicos negativos del COVID-19 es urgente y necesario asegurar la operatividad de los puertos de interés general, a la vez que se adoptan medidas de contenido económico para afrontar sus consecuencias. Tal es el caso, de los tráficos regulares de pasaje o carga rodada que unen el territorio peninsular español con las Comunidades Autónomas de las Illes Balears y Canarias y las ciudades de Ceuta y Melilla, que se han visto afectados por las medidas de contención que en el ámbito del transporte marítimo que han sido adoptadas por la crisis del COVID-19, siendo urgente la adopción de medidas económicas que aminoren el impacto económico que han sufrido las navieras.

Se requiere asimismo la autorización con carácter urgente del incremento de la capacidad de endeudamiento de la entidad pública empresarial RENFE-Operadora prevista en el capítulo IV a fin de poder hacer frente a sus obligaciones en un contexto en el que la gestión de la crisis ocasionada por el COVID-19 ha restringido de forma muy significativa la movilidad de los ciudadanos, lo que ha limitado la obtención de ingresos por parte del Grupo RENFE-Operadora. Asimismo, durante este periodo se han establecido la prestación de unos servicios mínimos, en el caso de los servicios declarados obligación de servicio público, como son Cercanías y Media Distancia, y un porcentaje mínimo de reducción en los servicios comerciales, Alta Velocidad y Larga Distancia, lo cual ha supuesto que los costes variables derivados de la prestación de los servicios no se hayan reducido en la misma proporción que los ingresos. De este modo, para hacer frente a sus obligaciones habiendo reducido sus ingresos comerciales, el Grupo RENFE-Operadora ha de endeudarse en mayor medida de lo previsto presupuestariamente.

La situación de tesorería en la que se encuentra la Sociedad SEITT no le permitirá hacer frente a los pagos en este ejercicio derivados de la ejecución de las obras en marcha por el convenio suscrito en materia de ferrocarriles, según las previsiones actuales de pago.

En el proyecto de presupuestos de 2020, se incluyó para la aplicación 17.20.451N.852 la dotación suficiente para atender los 140.696.260 previstos para este año en el convenio. Pero dado que finalmente, la tramitación de dicho proyecto de ley no se va a realizar, han quedado sin cobertura presupuestaria las aportaciones previstas para el convenio en el Acuerdo de Consejo de Ministros aprobado el 20 de diciembre de 2019, dado que se mantiene la situación de prórroga del PGE-2018.

De acuerdo con lo previsto por el artículo 55 de la Ley 47/2003, de 26 de noviembre, General Presupuestaria, es precisa una norma con rango de Ley para la aprobación de un crédito extraordinario que permita atender las necesidades de pago.

La situación de crisis generada por el COVID-19 no ha permitido la tramitación y aprobación de la Ley de Presupuestos Generales del Estado para 2020, donde estaba prevista la inclusión en la aplicación 17.20.451N.852. de la dotación prevista en el Acuerdo de Consejo de Ministros de 20 de diciembre de 2019 para dotar al convenio.

La no dotación de los créditos necesarios puede suponer que deba ser suspendida la actividad en determinadas obras con el consiguiente efecto en la economía, agravando aún más los producidos por la crisis de la COVID-19, por lo que se dan las condiciones de urgencia y extraordinaria necesidad precisas. Por ello es preciso dotar al menos de parte de la cantidad prevista para 2020.

En cuanto al capítulo V, se considera de extraordinaria y urgente necesidad la aprobación de las medidas contenidas en la Sección 1ª si tenemos en cuenta la incidencia del COVID-19 en las empresas del sector del transporte por carretera, tanto de mercancías como de pasajeros de autobús, que se han visto muy afectados, y en muchos casos seguirán estándolo durante los próximos meses. Uno de los principales problemas a los que se enfrentan y que está dañando su liquidez mes a mes, haciendo que muchos de los autónomos y empresas se enfrenten a dificultades para hacer frente a sus obligaciones y por tanto para garantizar su supervivencia, es el pago de las cuotas de vehículos utilizados, que debe realizar de forma periódica independientemente del volumen de ingresos que obtengan. En ambos casos, estamos hablando de actividades que cuentan con una gran importancia en la economía y el empleo tanto directa, como indirecta, como herramienta fundamental para el turismo en el caso discrecional en autobús, y como medio para el

abastecimiento de los consumidores finales y de los distintos sectores industriales, en el caso del transporte de mercancías.

Con respecto al artículo 24 de la Sección 2ª del citado capítulo V, reequilibrio económico de los contratos de gestión de servicios públicos de transporte regular de viajeros por carretera de uso general, la urgente y extraordinaria necesidad viene determinada por el impacto de la crisis sanitaria del COVID-19 en el sector de servicios de transporte de viajeros por carretera. La drástica reducción de la demanda durante el estado de alarma, de entre el 90% y el 100%, ha generado graves problemas de liquidez en las empresas, poniendo en riesgo la viabilidad de los servicios en un sector intensivo en recursos humanos y capital. Estos problemas de liquidez se trasladan a la solvencia empresarial, una vez que las medidas relacionadas con la inyección de liquidez o reducción de costes variables desaparecen. Además, las medidas adoptadas por la administración sanitaria han provocado el incremento de costes asociados a la protección de los trabajadores y de los usuarios, mediante la utilización de equipos de protección individual, instalación de elementos de protección, desinfección y limpieza adicional de vehículos, y limitaciones a la ocupación.

Es necesario preservar la actividad de los operadores de este tipo de movilidad para que, una vez superada la crisis y levantadas las restricciones a la movilidad, las empresas tengan la capacidad para garantizar la prestación de servicios y preservar el sistema de transporte público en nuestro país, ofreciendo los niveles necesarios para atender la demanda de movilidad de las personas, como condición básica de su calidad de vida y para sus necesidades cotidianas, así como para acceder a los servicios públicos básicos y a otros de carácter esencial.

Por lo que se refiere a las condiciones de reequilibrio económico de determinadas concesiones de obras previsto en el artículo 25, la extraordinaria y urgente necesidad se justifica en garantizar la viabilidad de aquellas concesiones solo en aquellos casos cuya continuidad esté en peligro como consecuencia de la situación de crisis sanitaria planteada por el COVID-19 y las medidas adoptadas por el Estado para combatirlo durante el estado de alarma. En este tipo de concesiones la citada crisis y las medidas adoptadas han producido un efecto común que justifica una respuesta legal unitaria: en todas ellas la limitación a la circulación de personas ha reducido el tráfico de vehículos, del que, en mayor o menor medida, dependen los ingresos de dichas concesiones, y en algunas de ellas se ha limitado la prestación de ciertos servicios como restauración, y otros. Ahora bien, procede tener en cuenta la larga duración de estos contratos y la asunción del riesgo por el concesionario, y valorar si esa reducción temporal del tráfico imposibilita ejecutar estos contratos. Por tanto, se hace preciso adoptar una respuesta normativa inmediata en un plazo más breve que le requerido por la vía normal o por el procedimiento de urgencia para la tramitación parlamentaria de las leyes y habida cuenta que la aplicación de las previsiones contractuales no permite la respuesta adecuada a la situación excepcional derivada del COVID-19.

Respecto a las medidas incluidas en los artículos 26 a 29, las empresas de transporte por carretera, tanto de mercancías como especialmente de viajeros, han sufrido una notable reducción de su actividad como consecuencia de la declaración del estado de alarma, así como de la crisis generada por el COVID-19. En dicho contexto, es necesario adoptar medidas urgentes y excepcionales de simplificación de cargas administrativas, como la ampliación del período del visado de sus autorizaciones, la ampliación del plazo para rehabilitar las autorizaciones invalidadas por incumplimiento de los requisitos del visado, así como aportar seguridad jurídica sobre el comienzo del nuevo sistema de exámenes para la obtención del certificado de competencia profesional, con el fin de aliviar las dificultades de su operativa empresarial.

Respecto de las medidas incluidas en el capítulo VI, la necesidad de regulación urgente de las especialidades del derecho de superficie o concesión demanial para la promoción del alquiler asequible o social mediante la colaboración entre Administraciones Públicas y la iniciativa privada responde a circunstancias reales, actuales y de difícil previsión, que son subsumibles en la «extraordinaria y urgente necesidad». Se aprecia igualmente la idoneidad y adecuación entre la situación que motiva su adopción, crisis económico derivada de la pandemia de COVID-19 y la necesidad creciente de incrementar el parque de viviendas destinadas al alquiler asequible o social para responder a la necesidad de amplios grupos de

población que se encuentran en situación de vulnerabilidad, y las medidas articuladas para combatirla y revertirla (regulación específica tanto de los instrumentos de colaboración interadministrativa como de las fórmulas de cooperación público privada a través de las que se incrementará el parque de viviendas destinadas a ese tipo de arrendamiento).

Igualmente, la situación y las necesidades que motivan las medidas relativas a la disposición de remanentes de fondos transferidos por el Estado a las comunidades autónomas y las ciudades de Ceuta y Melilla para la ejecución del Plan Estatal de Vivienda 2018-2021 así como el mantenimiento de la condición de convenidos de los préstamos concedidos al amparo de los sucesivos planes estatales de vivienda, aunque se acojan a las moratorias reguladas por la pandemia del COVID-19, amparan el empleo de este instrumento normativo.

Son subsumibles en la «extraordinaria y urgente necesidad», la necesidad de optimización inmediata de los recursos para atender transitoriamente, no solo a los arrendamientos de vivienda habitual que han devenido vulnerables o incrementado su vulnerabilidad a consecuencia de la crisis económica y social de la pandemia del COVID-19 sino también, para atender determinadas actuaciones en materia de vivienda urgentes y necesarias que no pueden ser relegadas a consecuencia de la misma y a determinados colectivos: mujeres víctimas de violencia de género, personas objeto de desahucio de su vivienda habitual, personas sin hogar y otros colectivos vulnerables, todos ellos con vulnerabilidad acrecentada, sin duda a consecuencia de la pandemia.

Por su parte, el mantenimiento de la condición de convenidos a los préstamos indicados atiende a la extraordinaria y urgente necesidad de evitar que las moratorias que por razón del COVID-19 se hayan concedido en dichos préstamos devengan perjudiciales para los prestatarios, todo ello con el fin de dar una solución transitoria que facilite el pago de las cuotas de dichos préstamos a aquellos que tienen dificultades para afrontarlas a consecuencia del impacto económico y social de la pandemia del COVID-19, ayudando así a los prestatarios que ahora lo necesitan.

La extraordinaria y urgente necesidad de la modificación de la Ley 48/1960, de 21 de julio, sobre Navegación Aérea, recogida en la disposición final primera, queda justificada por la necesidad de adecuar la definición de aeronave no tripulada a la prevista en la normativa de la Unión Europea, al objeto de permitir la aplicación del Reglamento de Ejecución (UE) 2019/947 de la Comisión, y la adopción de las disposiciones nacionales para su íntegra aplicación, de modo que no se limite el desarrollo del sector frente al entorno europeo por un retraso en su aplicación, en particular en un contexto de necesaria reactivación económica tras el impacto de la emergencia sanitaria por la COVID-19.

La disposición final segunda resulta fundamental para no lastrar a ENAIRE aún más a las vicisitudes del sector. El mantenimiento de la condición de medio propio, teniendo en cuenta que no reúne todos los requisitos que debe corresponder a un medio propio, conforme al artículo 32 de la Ley 9/2017, de 8 de noviembre, de Contratos del Sector Público, implica una importante limitación operativa a la misma dado que, de una parte, no podrá recibir encargos pero al mismo tiempo, tampoco puede participar en los procedimientos para la adjudicación de contratos convocados por la Administración General del Estado y poderes adjudicadores dependientes de ella de los que sea medio propio, situándole en una desventaja respecto de otras entidades públicas prestadoras de servicios de navegación aérea de otros Estados.

La extraordinaria y urgente necesidad de la modificación que introduce la disposición final tercera en el apartado TAE.ORO.COE.110 del Real Decreto 750/2014, de 5 de septiembre, por el que se regulan las actividades aéreas de lucha contra incendios y búsqueda y salvamento y se establecen los requisitos en materia de aeronavegabilidad y licencias para otras actividades aeronáuticas, queda justificada por la necesidad de dotar a las actividades de lucha contra incendios y búsqueda y salvamento, de un instrumento que les permita la rápida respuesta que exige la atención de estas emergencias, al sustituir la autorización para el arrendamiento de aeronaves entre titulares de un certificado de operador especial (COE) y la cesión de arrendamiento con tripulación, por una mera comunicación a la Agencia Estatal de Seguridad Aérea, lo que resulta especialmente relevante para atender la campaña estival de lucha contra incendios.

Con la adopción de esta medida, del centenar de operaciones de arrendamiento que se realizan anualmente en el sector de lucha contraincendios, en prácticamente la mitad de ellas bastará con la comunicación a la Agencia Estatal de Seguridad Aérea, agilizando notablemente estas operaciones y permitiendo la disponibilidad de medios para atender a las emergencias.

Adicionalmente, la medida habilita un instrumento para que las Administraciones Públicas responsables de atender estas emergencias den respuesta a las situaciones imprevistas que puedan surgir en el desarrollo de la actividad cuando para ello requieran mayores dotaciones a las inicialmente disponibles, en particular en las épocas de mayor riesgo, cual es el caso, como se ha indicado, de las campañas estivales de lucha contra incendios.

Asimismo, en el ámbito marítimo, la pandemia del COVID 19 ha supuesto para la Administración Marítima y para el sector una paralización de las inspecciones que obligatoriamente se ha de realizar de acuerdo con nuestros compromisos internacionales, que ahora abocará a una situación de bloqueo sin la ayuda de las organizaciones reconocidas y autorizadas para actuar de acuerdo con la normativa de la Unión Europeas y la española. Esta situación puede perjudicar gravemente a los buques españoles a su paso por puertos de otros Estados cuando les requieran contar con sus certificados, si estos no se hubieran emitido a tiempo a causa de esta paralización.

Por ello, es indispensable contar con un sistema de inspección de buques que permita, al mismo tiempo, garantizar la seguridad de la navegación, el cumplimiento por parte de España de los convenios internacionales en estas materias y la prevención de la contaminación marina en los términos que derivan de la modificación introducida en la disposición final sexta. Seguir el procedimiento legislativo ordinario supone mantener un sistema poco eficiente en relación con el que ya siguen los países de nuestro entorno y con un coste notable para los navieros españoles.

La extraordinaria y urgente necesidad de la disposición final séptima queda justificada en la imposibilidad del cumplimiento del plazo previsto en el disposición transitoria del Real Decreto 70/2019, de 15 de febrero, por el que se modifican el Reglamento de la Ley de Ordenación de los Transportes Terrestres y otras normas reglamentarias en materia de formación de los conductores de los vehículos de transporte por carretera, de transporte de mercancías peligrosas y del Comité Nacional de Transporte por Carretera.

Efectivamente, de acuerdo con la citada disposición transitoria quinta, el nuevo sistema de realización de los exámenes de competencia profesional que regula el Anexo II del Reglamento de la Ley de Ordenación del Transporte Terrestre debería empezar a funcionar el 1 de julio de 2020, fecha de imposible cumplimiento para todas las Administraciones implicadas, por lo que es necesario posponer la entrada en vigor del nuevo esquema de exámenes al 1 de enero 2020.

Dicho aplazamiento de la entrada en vigor se incluía en una norma reglamentaria cuya tramitación se ha visto retrasada como consecuencia de la situación ocasionada por el COVID-19, por lo que no será posible su aprobación antes del 1 de julio de 2020, lo cual hace necesaria una modificación urgente de dicho plazo, que aporte seguridad jurídica a los aspirantes y empresas afectadas.

Igualmente, la grave situación en el ámbito económico y social que están afrontando los hogares en España, y las especiales consecuencias que ello puede tener, de un modo particular, sobre aquellos que residen en una vivienda en alquiler, justifican la extraordinaria y urgente necesidad de la adopción de las medidas incluidas en las disposiciones finales octava y novena mediante determinadas modificaciones del Real Decreto-ley 8/2020, de 17 de marzo, de medidas urgentes extraordinarias para hacer frente al impacto económico y social del COVID-19 y del Real Decreto-ley 11/2020, de 30 de marzo, por el que se adoptan medidas urgentes complementarias en el ámbito de social y económico para hacer frente al COVID-19, teniendo en cuenta el impacto de la crisis sanitaria y de las medidas adoptadas en el contexto del estado de alarma recientemente concluido, y con el objetivo de realizar una transición efectiva a una nueva normalidad, que salvaguarde la protección de los hogares más vulnerables.

La extraordinaria y urgente necesidad de la modificación del Texto Refundido de la Ley de Propiedad Intelectual mediante la disposición final décima, se justifica en la exigencia de

asegurar la competitividad y homologación internacional del sistema de gestión colectiva española.

España es una potencia cultural, la elevada demanda de contenidos culturales creados en nuestro país exige maximizar el potencial de desarrollo de las industrias culturales y colectivas de nuestro país. Para ello, es necesario contar con un sistema de gestión colectiva de derechos de propiedad intelectual capaz de competir en el mercado único europeo digital de contenidos y de dotar a los autores españoles y demás titulares de derechos de herramientas con las que difundir sus repertorios creativos en igualdad de condiciones que el resto de los Estados miembros de la Unión Europea.

El dinamismo de las industrias culturales y creativas españolas, las cuales aportan más de un 3 % al PIB nacional, sumado al potencial del español como segunda lengua materna en el mundo, con más de 580 millones de hablantes, y tercer idioma en Internet, colocan al sector cultural español en una posición estratégica para ayudar a la recuperación económica de España tras la crisis de la COVID-19, reforzando el mercado nacional e intensificando su presencia en los mercados internacionales, en particular aquellos en los que el idioma español está presente.

La situación provocada por el impacto económico y social del COVID-19 y su impacto en las industrias creativas y culturales, así como en la situación económica de los titulares de derechos de propiedad intelectual ha acrecentado la urgencia de hacer frente a las deficiencias constatadas que perjudican a los autores y titulares de derechos de nuestro país. Por ello, se considera de extraordinaria y urgente necesidad hacer frente a esta situación, que obliga a no demorar más la adopción de tales medidas para que estas contribuyan de manera definitiva a relanzar las industrias culturales y creativas de nuestro país y, con ellas, una parte esencial de la economía española, mediante una modificación normativa que sirva para garantizar una representación equitativa de los distintos titulares de derechos de las entidades de gestión, evitando los conflictos de intereses que pudieran surgir en el caso de editoriales participadas en todo o en parte por empresas usuarias del repertorio de las entidades de gestión y ayudando a nuestros autores y empresas culturales a alcanzar una posición competitiva en el mercado único digital de contenidos.

La urgencia de la modificación del Real Decreto-ley 5/2015, de 30 de abril, de medidas urgentes en relación con la comercialización de los derechos de explotación de contenidos audiovisuales de las competiciones de fútbol profesional, operada mediante la disposición final undécima, se fundamenta en la necesidad de aclarar el alcance de los contenidos audiovisuales a comercializar, tras la modificación introducida en su artículo 1 por el Real Decreto-ley 15/2020, de 21 de abril, de medidas urgentes complementarias para apoyar la economía y el empleo. Es preciso garantizar de forma inmediata la seguridad jurídica de operadores, clubes y demás intervinientes en la comercialización de los contenidos, de modo que puedan conocer el alcance de estos en sus relaciones comerciales.

La pandemia provocada por la COVID-19 paralizó toda la actividad deportiva profesional y no profesional, reduciendo las vías de financiación de las federaciones deportivas, campeonatos y deportistas exclusivamente a las subvenciones estatales. En este contexto, el fútbol, como gran motor económico del deporte español, es clave por s capacidad de tracción respecto al resto del sector en España en la etapa de reconstrucción que ha de acometerse con carácter inmediato. Estas circunstancias motivaron la modificación del Real Decreto-ley 5/2015, de 30 de abril, por el Real Decreto-ley 15/2020, de 21 de abril; tal y como se indica en el Preámbulo del mismo. Procede ahora concretar simplemente el alcance de los contenidos audiovisuales cuya explotación puede ser objeto de comercialización, con arreglo a dicha normativa.

El carácter extraordinario y urgente de la disposición final duodécima viene dado por la necesidad de asegurar la efectividad de las obligaciones establecidas en el artículo 7 del Real Decreto-ley 21/2020, de 9 de junio, de medidas urgentes de prevención, contención y coordinación para hacer frente a la crisis sanitaria ocasionada por el COVID-19, para prevenir los riesgos de transmisión en los centros de trabajo, lugares de posibles rebrotes.

Los centros de trabajo constituyen espacios proclives a la propagación del virus, como demuestra el hecho de que una parte importante de los rebrotes de contagio habidos hasta el momento, tanto en España como en otros países de la Unión Europea, se haya producido en los centros de trabajo.

La habilitación de las Inspección de Trabajo y Seguridad Social en la vigilancia del cumplimiento de las normas de salud pública supondrá un importante refuerzo en la tarea de prevención de los contagios en los centros de trabajo mediante una acción inspectora adecuada a las necesidades de una respuesta ágil para controlar la pandemia y un marco jurídico inequívoco en la respuesta a los posibles incumplimientos constatados. Además, se inserta en origen y esencia de la Inspección de Trabajo que no es otro que el de la protección de los derechos de los trabajadores.

Se trata, por tanto, de una habilitación extraordinaria motivada por lo extraordinario de la situación actual de la pandemia, y limitada en el tiempo.

De acuerdo con lo expuesto, en las medidas que se adoptan en el presente real decreto-ley concurren las circunstancias de «extraordinaria y urgente necesidad» que exige el artículo 86 de la Constitución Española como presupuestos habilitantes para recurrir al instrumento jurídico del real decreto-ley, considerando, por otra parte, que los objetivos que se pretenden alcanzar con el mismo no pueden conseguirse a través de la tramitación de una ley por el procedimiento de urgencia.

Por lo que respecta al segundo aspecto, como señala el referido artículo 86.1 de nuestra Constitución Española, los reales decretos-leyes «no podrán afectar al ordenamiento de las instituciones básicas del Estado, a los derechos, deberes y libertades de los ciudadanos regulados en el Título I, al régimen de las Comunidades Autónomas ni al Derecho electoral general». Ninguna de las medidas del presente real decreto-ley afecta a estas materias.

En este sentido, y en relación con la prohibición de afectación a los derechos, deberes y libertades de los ciudadanos regulados en el Título I de la Constitución Española, ha de tenerse en cuenta la consolidada doctrina constitucional que resume la STC 139/2016, de 31 de julio (FJ 6): «1.º) (…) este Tribunal ha rechazado una interpretación extensiva de dicho límite que supondría el vaciamiento de la figura del decreto-ley, haciéndolo «inservible para regular con mayor o menor incidencia cualquier aspecto concerniente a las materias incluidas en el título I de la Constitución»; 2.º) La cláusula restrictiva debe ser entendida de modo que no se reduzca a la nada la figura del decreto-ley, de suerte que lo que se prohíbe constitucionalmente es que se regule un régimen general de estos derechos, deberes y libertades o que vaya en contra del contenido o elementos esenciales de algunos de tales derechos (STC 111/1983, de 2 de diciembre, FJ 8, confirmada por otras posteriores); 3.º) El Tribunal no debe fijarse únicamente en el modo en que se manifiesta el principio de reserva de ley en una determinada materia, sino más bien ha de examinar si ha existido "afectación" por el decreto-ley de un derecho, deber o libertad regulado en el título I CE, lo que exigirá tener en cuenta la configuración constitucional del derecho, deber o libertad afectado en cada caso e incluso su ubicación sistemática en el texto constitucional y la naturaleza y alcance de la concreta regulación de que se trate (…)».

Adicionalmente, las previsiones de esta propuesta articuladas en torno al primero de los ejes citados inicialmente, esto es, las dirigidas a proteger la salud de los trabajadores y viajeros, responden al mandato constitucional dirigido a los poderes públicos por el artículo 43.2 de la Constitución Española, no regulan el régimen general de los derechos contenidos en el título I, y se juzgan proporcionadas al bien público que se trata de proteger. En este sentido, el Tribunal Constitucional se ha pronunciado sobre la efectividad del derecho a la protección de la salud contemplado en el artículo 43 de la Constitución Española, pues en su condición de principio rector dirigido a orientar y determinar la actuación de todos los poderes públicos, estatales y autonómicos, obliga «a desarrollar la acción normativa que resulte necesaria para asegurar el cumplimiento de esos mandatos constitucionales» (STC 113/1989, de 22 de junio, FJ 3), es decir a establecer las normas precisas para garantizar la organización y tutela de la salud pública a través de los medios necesarios.

Por lo que respecta a las medidas tributarias contenidas en este real decreto-ley, no vulneran el artículo 31 de la Constitución ya que, como se señala en la STC 100/2012 (FJ9), no alteran «de manera relevante la presión fiscal que deben soportar los contribuyentes y, por consiguiente, no ha provocado un cambio sustancial de la posición de los ciudadanos en el conjunto del sistema tributario, de manera que no ha afectado a la esencia del deber constitucional de contribuir al sostenimiento de los gastos públicos que enuncia el artículo 31.1 CE.» (SSTC 137/2003, de 3 de julio, FJ 7; y 108/2004, de 30 de junio, FJ 8).

Por otro lado, la STC 3/1988 (relativa al Real Decreto-ley 3/1979, de 26 de enero, sobre protección de la seguridad ciudadana, FJ 6) considera que el establecimiento de infracciones o sanciones administrativas por decreto-ley no afecta al artículo 25 de la Constitución. Las normas sancionadoras incluidas en este real decreto-ley resultan necesarias para asegurar el cumplimiento de las previsiones en él contenidas.

A la vista de lo indicado, debe señalarse que este real decreto-ley no afecta a las materias vedadas a este instrumento normativo, esto es, «al ordenamiento de las instituciones básicas del Estado, a los derechos, deberes y libertades de los ciudadanos regulados en el Título Primero, al régimen de las Comunidades Autónomas ni al Derecho electoral general».

IV

Este real decreto-ley se ajusta a los principios de buena regulación, de conformidad con lo dispuesto en el artículo 129 de la Ley 39/2015, de 1 de octubre, del Procedimiento Administrativo Común de las Administraciones Públicas, al responder a los principios de necesidad, eficacia, proporcionalidad, seguridad jurídica, transparencia y eficiencia.

De acuerdo con los principios de necesidad y eficacia, la iniciativa se fundamenta en el interés general que supone atender a las circunstancias derivadas de la situación de crisis sanitaria ocasionada por el COVID-19 y que tienen como fin último la protección de la salud de la población y así como dar respuesta a la necesidad de minimizar los efectos desfavorables de carácter socioeconómico en los sectores del transporte y la vivienda, garantizando el restablecimiento y recuperación de la actividad económica, siendo este el momento de adoptar medidas adicionales para subvenir a estas necesidades que no han podido ser cubiertas con los instrumentos aprobados hasta la fecha y constituyendo este real decreto-ley el instrumento más adecuado para garantizar su consecución.

La norma es acorde con el principio de proporcionalidad al contener la regulación imprescindible para lograr los objetivos previamente desarrollados, ya que las medidas que ahora se regulan resultan complementarias a las que se han ido adoptando, tienen en cuenta las singularidades y especificidades del sector al que se aplica cada una de ellas de garantizar, así como la evolución y efectos que en cada uno de ellos ha tenido la crisis ocasionada por el COVID-19.

Igualmente, se ajusta al principio de seguridad jurídica, siendo coherente con el derecho de la Unión Europea y el resto del ordenamiento jurídico, siguiendo los principios rectores de la política social y económica.

Asimismo, cumple también el principio de transparencia, ya que identifica claramente su propósito y se ofrece una explicación, sin que se hayan realizado los trámites de participación pública que se establecen en el artículo 26 de la Ley 50/1997, del Gobierno, al amparo de la excepción que, para los reales decretos-leyes, regula el apartado 11 del aludido precepto.

Por último, en relación con el principio de eficiencia, este real decreto-ley no impone carga administrativa alguna adicional a las existentes con anterioridad. Al contrario, con carácter general todas las medidas, y en particular el conjunto de las que se articulan en torno al tercer eje que fundamenta el presente real decreto-ley reducen las cargas administrativas, simplificando y acelerando determinados procedimientos administrativos, velando por la seguridad jurídica y teniendo en cuenta la capacidad administrativa de las instituciones para dar respuesta inmediata en la agilización de los trámites preceptivos para el desarrollo de las actividades.

Este real decreto-ley se dicta al amparo de lo dispuesto en el artículo 149.1. 13ª, 16ª, y 20ª que atribuyen al Estado la competencia exclusiva en materia de bases y coordinación de la planificación general de la actividad económica; sanidad exterior, bases y coordinación general de la sanidad; marina mercante y abanderamiento de buques, puertos de interés general, aeropuertos de interés general, control del espacio aéreo, tránsito y transporte aéreo.

Adicionalmente, el capítulo III, los artículos 32 y 33, la disposición adicional tercera, así como las disposiciones finales cuarta y sexta se dictan al amparo de las competencias exclusivas que corresponden al Estado en materia de Hacienda General, de conformidad con lo dispuesto en el artículo 149.1. 14.ª de la Constitución Española.

Por su parte, los artículos 18 a 23, artículo 30 y las disposiciones finales octava y novena se amparan adicionalmente en las competencias exclusivas que corresponden al Estado en materia de legislación mercantil, procesal y civil, conforme al artículo 149.1. 6ª y 8ª de la Constitución Española.

Los artículos 24 y 25, que afectan únicamente a los contratos de concesión de competencia estatal, se dictan al amparo del artículo 149.1. 18ª de la Constitución Española, que atribuye al Estado la competencia exclusiva en materia de legislación básica sobre contratos y concesiones administrativas.

Los artículos 26 a 29 y la disposición final séptima se dictan al amparo del artículo 149.1. 21.ª de la Constitución, que atribuye al Estado la competencia exclusiva en materia de transportes terrestres que transcurran por el territorio de más de una Comunidad Autónoma, así como tráfico y circulación de vehículos a motor.

La disposición final décima se dicta al amparo del artículo 149.1 9ª de la Constitución Española, que establece la competencia exclusiva del Estado en materia de legislación sobre propiedad intelectual e industrial.

La disposición final undécima se dicta al amparo de las competencias del artículo 149.1.13.ª y 27.ª de la Constitución Española que reservan al Estado la competencia exclusiva sobre las bases y coordinación de la planificación general de la actividad económica y sobre las normas básicas del régimen de prensa, radio y televisión y, en general, de todos los medios de comunicación social, sin perjuicio de las facultades que en su desarrollo y ejecución correspondan a las comunidades autónomas.

La disposición final duodécima se dicta al amparo de lo dispuesto en el artículo 149.1. 7.ª y 16.ª de la Constitución Española, que atribuye al Estado la competencia en materia de legislación laboral y en sanidad exterior, bases y coordinación general de la sanidad.

En su virtud, haciendo uso de la autorización contenida en el artículo 86 de la Constitución Española, a propuesta del Ministro de Transportes, Movilidad y Agenda Urbana y del Ministro de Derechos Sociales y Agenda 2030, y previa deliberación del Consejo de Ministros en su reunión del día 7 de julio de 2020,

DISPONGO:

CAPÍTULO I

Disposiciones generales

Artículo 1. *Objeto.*

Constituye el objeto de este real decreto-ley la aprobación de un conjunto de medidas necesarias a efectos de la reactivación económica en el sector de los transportes y en el ámbito de la vivienda, protegiendo la salud de los trabajadores y viajeros, garantizando la disponibilidad de los bienes y los servicios esenciales; proporcionando liquidez a las empresas y reduciendo las cargas administrativas.

CAPÍTULO II

Medidas en el sector del transporte aéreo

Artículo 2. *Medidas de gestión de pasajeros aéreos y del personal de aviación en relación a la pandemia COVID-19.*

Los gestores de los aeropuertos situados en el territorio nacional; las compañías aéreas que operen en dichos aeropuertos, incluidas las que realicen operaciones de aerotaxi y quienes realicen operaciones de aviación general; los pasajeros que transiten por estas infraestructuras; y las empresas que desarrollen servicios auxiliares en el aeropuerto, así como, en general, todo el personal que intervenga en la realización de las operaciones aéreas deberán aplicar las medidas establecidas en este capítulo en orden a minimizar el riesgo de contagio del SARS-Cov-2 en el transporte aéreo.

Para las medidas que deban implementar los aeropuertos de competencia autonómica y las empresas que prestan servicios auxiliares en ellos, se estará a lo que, en su caso, establezcan las respectivas comunidades autónomas.

Artículo 3. *Directrices operativas para la gestión de pasajeros aéreos y personal de aviación en relación a la pandemia COVID-19.*

1. El Comité Español de Facilitación del Transporte Aéreo, previsto en la Orden PRE/248/2003, de 6 de febrero, por la que se crea el Comité Español de Facilitación del Transporte Aéreo y se determinan su composición y funciones, en adelante Comité de Facilitación, establecerá en castellano las directrices operativas para la gestión de pasajeros aéreos y personal de aviación en relación a la pandemia COVID-19, aplicables a las operaciones desarrolladas en los aeropuertos situados en territorio nacional, incorporando al ordenamiento jurídico interno las adoptadas por Agencia de la Unión Europea para la Seguridad de la Aviación (EASA) y el Centro Europeo para la Prevención y el Control de las Enfermedades (ECDC), así como sus sucesivas modificaciones, adaptadas a las especificidades de España, en adelante, Directrices EASA/ECDC adaptadas, y establecerá, atendiendo a la naturaleza, dificultad y medios necesarios para su implementación, el plazo máximo en que los sujetos obligados por ellas están obligados a su cumplimiento.

Las Directrices EASA/ECDC adaptadas, se publicarán en el «Boletín Oficial del Estado» por resolución de la persona titular de la Dirección de la Agencia Estatal de Seguridad Aérea (AESA).

2. Las Directrices EASA/ECDC adaptadas son de obligado cumplimiento para los gestores de los aeropuertos de interés general abiertos al tráfico civil situados en territorio nacional, así como para las empresas que desarrollen trabajos auxiliares en ellos; las compañías aéreas que realicen operaciones en los aeropuertos españoles y el resto de los usuarios de estas infraestructuras.

3. Sin perjuicio de lo establecido en el apartado 2, el Comité de Facilitación podrá declarar que otras recomendaciones internacionales para la gestión de pasajeros aéreos y personal de aviación en relación a la pandemia COVID-19, ofrecen niveles de eficacia equivalentes a las Directrices EASA/ECDC adaptadas en orden a minimizar el riesgo de contagio del SARS-Cov-2 en el transporte aéreo.

En tal caso y sujeto al principio de reciprocidad, se entenderá que el cumplimiento por las compañías aéreas de terceros países de las recomendaciones internacionales declaradas equivalentes, satisface lo previsto en el citado apartado 2.

Artículo 4. *Obligaciones de los gestores aeroportuarios y de las compañías aéreas.*

1. Los gestores de los aeropuertos de interés general abiertos al tráfico civil situados en territorio español y las compañías aéreas de transporte aéreo de pasajeros que operen en los aeropuertos españoles, en sus respectivos ámbitos de responsabilidad y para las operaciones que desarrollen, implantarán procedimientos operativos que apliquen y pongan en práctica las Directrices EASA/ECDC adaptadas.

2. Los gestores aeroportuarios y compañías aéreas informarán a los pasajeros, entre otros medios, por megafonía del aeropuerto, cartelería, medios digitales y señalética, sobre las medidas preventivas que éstos deben adoptar en aplicación de las Directrices EASA/ECDC adaptadas.

3. Las compañías aéreas, con carácter previo a la emisión de la tarjeta de embarque, deberán facilitar información a los pasajeros sobre las causas sanitaras por las que un pasajero debe abstenerse de acceder al aeropuerto, así como de las consecuencias derivadas de detectar en los controles sanitarios a una persona con sospecha de padecer COVID-19. Así mismo recabarán la confirmación del pasajero de haber leído esta información y la declaración de estado de salud que figure en las Directrices EASA/ECDC adaptadas, u otra equivalente previamente aprobada por el Comité de Facilitación.

Artículo 5. *Obligaciones de los pasajeros.*

1. Los pasajeros deberán abstenerse de acudir al aeropuerto cuando estén en aislamiento domiciliario debido a que presenten síntomas o hayan sido diagnosticados de

COVID-19, o se encuentren en período de cuarentena domiciliaria por haber tenido contacto estrecho con alguna persona diagnosticada de COVID-19.

Asimismo, se abstendrán de acudir al aeropuerto cuando, sin estar en ninguna de las situaciones señaladas, tengan síntomas evidentes de padecer COVID-19, en cuyo caso contactarán de inmediato con el teléfono habilitado para ello por la comunidad autónoma.

2. Los pasajeros están obligados a someterse a los controles sanitarios establecidos por el Ministerio de Sanidad y adoptar las medidas preventivas establecidas conforme a lo previsto en este capítulo.

3. De acuerdo con lo establecido en la Ley Orgánica 3/1986, de 14 de abril, de Medidas Especiales en Materia de Salud Pública, la detección de síntomas de padecer la COVID-19 en los controles sanitarios efectuados conforme a lo previsto en este capítulo podrá determinar la denegación de acceso a la infraestructura aeroportuaria, la denegación de embarque o el desalojo de la aeronave una vez embarcado.

Artículo 6. *Limitación de acceso a los edificios terminales de los aeropuertos.*

1. Sin perjuicio de lo que, en su caso, establezca la respectiva comunidad autónoma en relación a los aeropuertos de competencia autonómica, solo podrán acceder a los edificios terminales de los aeropuertos situados en territorio nacional:

a) Los pasajeros provistos de un billete o tarjeta de embarque válidos, en las 6 horas anteriores a la salida prevista del vuelo, y en el caso de menores, personas con movilidad reducida u otra causa debidamente justificada, los acompañantes estrictamente necesarios de estos pasajeros.

b) Los empleados del aeropuerto o de las empresas que presten servicios en la infraestructura debidamente acreditados o autorizados, así como las tripulaciones y pilotos de compañías y otros operadores aéreos para las operaciones programadas, incluidos los pilotos de aviación general y los acompañantes de estos que se dispongan a realizar un vuelo.

c) Personal de Fuerzas y Cuerpos de Seguridad del Estado, así como el personal que preste servicios aeroportuarios, entre otros, aduaneros, sanitarios, correos, seguridad exterior e interior.

d) Otras personas, por causas debidamente justificadas y previstas en las normas y procedimientos aplicables, entre otros, inspectores de la Agencia Estatal de Seguridad Aérea (AESA) en el ejercicio de sus funciones de inspección.

2. Todas las personas que entren en el edificio terminal deberán hacer uso obligatorio, dentro de las instalaciones del aeropuerto, de mascarilla quirúrgica o que provea una protección superior, salvo en casos debidamente justificados, y se procurará, en todo momento, guardar la distancia interpersonal establecida en las Directrices EASA/ECDC adaptadas.

Artículo 7. *Órganos de coordinación, aplicación y supervisión en la aplicación y supervisión de las Directrices EASA/ECDC.*

1. Además de las funciones previstas en el artículo 2, corresponde al Comité de Facilitación coordinar a todos los actores que tienen un rol en la definición y aplicación de las Directrices EASA/ECDC adaptadas y de las recomendaciones internacionales declaradas equivalentes; la aplicación del principio de reciprocidad y así como la elaboración de guías y otro material que facilite su aplicación.

2. Sin perjuicio de lo dispuesto en el apartado 1, la Agencia Estatal de Seguridad Aérea, desarrollará y coordinará los aspectos prácticos de aplicación de las Directrices EASA/ECDC adaptadas y la aplicación, conforme al principio de reciprocidad, de las recomendaciones internacionales declaradas equivalentes, sin perjuicio de las atribuciones que correspondan en el ejercicio de sus funciones a los Ministerios de Sanidad e Interior.

3. Asimismo, corresponde a la Agencia Estatal de Seguridad Aérea la supervisión del cumplimiento de las Directrices EASA/ECDC adaptadas y de las recomendaciones internacionales declaradas equivalentes aplicables conforme al principio de reciprocidad.

La Agencia podrá, adicionalmente, previa audiencia del Comité de Facilitación, adoptar guías o material de orientación relativo a la aplicación de los requisitos y sobre los procedimientos de supervisión que lleve a cabo.

CAPÍTULO III

Medidas en el sector del transporte marítimo

Artículo 8. *Medidas respecto de la actividad o tráficos mínimos establecidos en los títulos concesionales.*

1. Las autoridades portuarias, de conformidad con las competencias atribuidas por el Texto Refundido de la Ley de Puertos del Estado y de la Marina Mercante, aprobado por Real Decreto Legislativo 2/2011, de 5 de septiembre, podrán reducir motivadamente los tráficos mínimos exigidos para el año 2020, que se encuentren establecidos en los correspondientes títulos concesionales, en aquellos casos en los que no sea posible alcanzar dicha actividad o tráficos mínimos comprometidos por causa de la crisis del COVID-19.

2. La modificación de la actividad o del tráfico mínimo se realizará, a instancia del concesionario, motivadamente y de forma proporcionada en relación con los tráficos operados en el ejercicio 2019.

Artículo 9. *Medidas respecto de la tasa de ocupación.*

1. En las concesiones y autorizaciones demaniales en las que sus titulares acrediten un impacto significativamente negativo en su actividad como consecuencia de la crisis del COVID-19, la autoridad portuaria podrá reducir la cuota líquida de la tasa de ocupación devengada durante el ejercicio. La cuantificación de dicho impacto se realizará, caso a caso, tomando como base la actividad media registrada en los años 2018 y 2019, conforme a criterios objetivos sobre un indicador de tráfico o, en su defecto, de ingresos imputables a dicha actividad. Para las concesiones y autorizaciones otorgadas con posterioridad al 1 de enero de 2018, el impacto significativamente negativo se cuantificará en función de la disminución del tráfico en cada autoridad portuaria y por cada sector de actividad. La base para determinar dicha disminución será el tráfico medio registrado en los años 2018 y 2019.

Las liquidaciones correspondientes a 2020 practicadas antes de la entrada en vigor de este real decreto-ley tendrán la consideración de provisionales y podrán revisarse, mediante la aplicación de la presente reducción, previo reconocimiento de la misma, a solicitud del sujeto pasivo formulada antes de que transcurra el plazo de dos meses a contar desde la entrada en vigor de este real decreto-ley.

2. La magnitud de la reducción se determinará en función de la disminución de tráfico o, en su defecto, de ingresos imputables a la actividad, durante el ejercicio 2020, del tipo de actividad que se desarrolle en el espacio de dominio público concedido o autorizado y de la situación económico-financiera de cada autoridad portuaria, de conformidad con la siguiente escala:

Tabla 1. Porcentajes reductores de la cuota de la tasa de ocupación

Concesiones y autorizaciones excepto terminales de pasajeros			Terminales de pasajeros	
	Reducción tasa de ocupación			
Impacto negativo sobre la actividad (%).	Autoridad Portuaria con rentabilidad sobre activos en 2019 >0, y sin convenio de normalización financiera en vigor, y con Rc[1] en 2019 >1, así como para concesiones y autorizaciones para usos pesqueros y náutico-deportivos en todo caso.	Autoridad Portuaria con rentabilidad sobre activos en 2019 <0, o on convenio de normalización financiera en vigor, o con Rc[1] en 2019<1.	Impacto negativo sobre la actividad (%).	Reducción tasa de ocupación.
Menor que el 10%.	0,0%	0,0%	Menor que el 20%.	0,0%
Entre 10% y 15%.	15,0%	7,5%	Entre 20% y 40%.	30,0%
Mayor que el 15%.	20,0%	10,0%	Mayor que el 40%	60,0%

[1] Rc = (Activo corriente – Inventario) /Pasivo corriente.

A los efectos previstos en este artículo, se entenderá por terminal de pasajeros la instalación destinada a facilitar la intermodalidad del pasajero, su equipaje y los vehículos asociados, incluyendo en esta definición también aquellas terminales de buques ro-pax en las que, complementariamente al tráfico de pasajeros, también se manipula mercancías, así como aquellos espacios destinados a actividades complementarias asociadas a la atención del pasajero.

La reducción derivada de la escala anterior se aplicará a la cuota de la tasa una vez practicadas las bonificaciones que, en su caso, correspondan, así como a los importes adicionales ofertados en los concursos, de conformidad con lo dispuesto en el artículo 180 del Texto Refundido de la Ley de Puertos del Estado y de la Marina Mercante.

3. El procedimiento se iniciará a instancia del interesado, mediante solicitud que deberá formularse en todo caso antes de que transcurra el plazo máximo de dos meses a contar desde la entrada en vigor de este real decreto-ley, y la magnitud de la reducción será aprobada por el Consejo de Administración de cada autoridad portuaria, de conformidad con lo previsto en el apartado anterior.

4. Las reducciones reconocidas en este artículo estarán condicionadas, en cuanto a su procedencia y cuantía, a la efectiva concurrencia de los requisitos previstos en el presente artículo y a los porcentajes y límites previstos en el apartado segundo. La posterior comprobación de las reducciones dará lugar, en su caso, a la práctica de las correspondientes liquidaciones, que en ningún supuesto devengarán intereses a favor de la autoridad portuaria o del titular de la concesión o autorización.

Artículo 10. *Medidas respecto de la tasa de actividad.*

1. Las autoridades portuarias, a solicitud del sujeto pasivo, justificando cumplidamente el impacto negativo en su actividad de la crisis del COVID-19, podrán dejar sin efecto para el año 2020 el límite inferior de la cuota íntegra anual de la tasa de actividad establecido en el artículo 188.b).2.º 1 del Texto Refundido de la Ley de Puertos del Estado y de la Marina Mercante.

2. Las autoridades portuarias, a solicitud del sujeto pasivo, justificando cumplidamente el impacto negativo en su actividad de la crisis del COVID-19, podrán modificar para 2020 la exigibilidad de la tasa de actividad establecida en el título habilitante, suprimiendo en su caso el pago anticipado y difiriendo su liquidación al final del ejercicio en función de la actividad efectivamente desarrollada. En todo caso no será requerida más garantía que la del propio título concesional o autorización otorgada.

Artículo 11. *Medidas respecto de la tasa del buque.*

1. A partir del 1 de marzo y hasta el 31 de octubre de 2020, se establece una exención a la tasa del buque cuando este deba encontrase amarrado o fondeado en aguas portuarias, como consecuencia de una orden de la Autoridad competente por razón de la crisis del COVID-19, mientras dure esta circunstancia.

2. A partir del 1 de marzo y hasta el 31 de octubre de 2020, a los buques de servicios marítimos que dejen de operar se les aplicará en la tasa del buque (T-1) el coeficiente por estancia prolongada en lo que se refiere a buques inactivos, desde el primer día de estancia en aguas portuarias.

3. A partir del 1 de marzo y hasta el 31 de octubre de 2020, para los buques destinados a la prestación de servicios portuarios el coeficiente previsto en el artículo 197.1.e).8.º del Texto Refundido de la Ley de Puertos del Estado y de la Marina Mercante, se reducirá al 1,16.

4. Para todas aquellas escalas que tengan lugar a partir del 1 de marzo y hasta el 31 de octubre de 2020, se establece un valor de 1,00 euros para la cuantía básica S de la tasa del buque, a excepción de los buques que estén adscritos a un servicio marítimo regular de pasaje o carga rodada en cuyo caso dicho valor será de 0,60 euros.

5. Las liquidaciones practicadas con anterioridad a la entrada en vigor de este real decreto-ley, que pudieran estar incluidas en los supuestos previstos en los apartados anteriores de este artículo, tendrán la consideración de provisionales y podrán revisarse por la autoridad portuaria, previa comprobación del cumplimiento de los requisitos establecidos en este precepto, a solicitud del sujeto pasivo formulada antes de que transcurra el plazo de

dos meses a contar desde la entrada en vigor de este real decreto-ley. La práctica de la correspondiente liquidación no devengará intereses a favor del sujeto pasivo de la tasa.

Transcurrido el plazo de dos meses sin haberse solicitado la revisión, las liquidaciones a que se refiere este precepto devendrán definitivas.

Artículo 12. *Aplazamiento de deudas tributarias en el ámbito portuario.*

Previa solicitud, las autoridades portuarias podrán conceder el aplazamiento de la deuda tributaria correspondiente a las liquidaciones no ingresadas de tasas portuarias devengadas desde el 1 de marzo y hasta el 31 de octubre de 2020, ambos inclusive. El aplazamiento que podrá concederse también incluye la deuda tributaria correspondiente a las liquidaciones no ingresadas de la tasa de ocupación a lo largo de todo el ejercicio 2020.

Las condiciones del aplazamiento serán las siguientes:

a) El plazo máximo será de seis meses.

b) No se devengarán intereses de demora ni se exigirán garantías para el aplazamiento.

Artículo 13. *Terminales de pasajeros.*

1. Las pérdidas de ingresos que, como consecuencia de la reducción en la cuota íntegra de tasa de ocupación a que hace referencia el artículo 9 del presente real decreto-ley, en aquellas autoridades portuarias cuyo tráfico de pasajeros ha sufrido un descenso significativo por la aplicación de las disposiciones que limitan la movilidad de personas, como consecuencia de la crisis sanitaria ocasionada por el COVID-19, impidiendo la entrada de cruceros con pasajeros en los puertos y reduciendo o eliminando líneas regulares de pasajeros, se tendrán en cuenta como criterio en el reparto del Fondo de Compensación Interportuario de 2020 y 2021, priorizando su asignación a aquellas autoridades portuarias cuyo resultado previsto del ejercicio fuere negativo sin contar dicho reparto.

2. La puesta a disposición de medios humanos a favor del servicio durante el estado de alarma, por parte de los titulares de las licencias para la prestación del servicio portuario al pasaje en las terminales de pasajeros que atienden servicios marítimos regulares, será considerada a todos los efectos como un servicio de emergencia de acuerdo con lo previsto en los pliegos reguladores del servicio.

Artículo 14. *Coeficientes correctores y bonificaciones.*

Las rentabilidades anuales del ejercicio 2020 de las autoridades portuarias no serán tenidas en cuenta a los efectos de la determinación de los coeficientes correctores prevista en el artículo 166 del Texto Refundido de la Ley de Puertos del Estado y de la Marina Mercante, si ello supone un incremento de los mismos.

Así mismo, en el caso de que la recaudación anual conjunta por las tasas del buque, del pasaje y de la mercancía en los años 2020 o 2021 para alguna autoridad portuaria sea inferior a la del año 2019, se tomará esta última en vez de aquellas a los efectos de determinar el importe máximo total de las bonificaciones reguladas en el apartado 3 del artículo 245 del Texto Refundido de la Ley de Puertos del Estado y de la Marina Mercante.

CAPÍTULO IV

Medidas en el sector del transporte ferroviario

Artículo 15. *Endeudamiento de la entidad pública empresarial RENFE-Operadora.*

Se autoriza a la entidad pública empresarial RENFE-Operadora a concertar operaciones de crédito durante el ejercicio presupuestario 2020 por un importe de 1.000 millones de euros. Esta cifra se entenderá como incremento neto máximo de las deudas a corto y largo plazo con entidades de crédito, entre el 1 de enero y el 31 de diciembre del ejercicio presupuestario. La autorización se refiere, en este caso, de acuerdo con lo establecido en el artículo 111.2 de la Ley General Presupuestaria, a las operaciones de crédito que no se concierten y cancelen dentro del año.

Artículo 16. *Concesión de crédito extraordinario en el presupuesto del Ministerio de Transportes, Movilidad y Agenda Urbana.*

Para financiar las actuaciones previstas en el Convenio entre la Administración General del Estado, la Sociedad Estatal de Infraestructuras del Transporte Terrestre, S.A. (SEITTSA) y las Entidades Públicas Empresariales Administrador de Infraestructuras Ferroviarias (ADIF y ADIF Alta Velocidad), se autoriza un crédito extraordinario en el presupuesto de la Sección 17 «Ministerio de Transportes, Movilidad y Agenda Urbana», Servicio 20 «Secretaria de Estado de Transportes, Movilidad y Agenda Urbana», Programa 451N «Dirección y Servicios Generales de Fomento», Capítulo 8 «Activos Financieros», Artículo 85 «Adquisición de acciones y participaciones del Sector Público», Concepto 852 «Sociedad Estatal de Infraestructuras del Transporte Terrestre (SEITTSA)», Subconcepto 852.00 « Para financiar infraestructuras del transporte» por importe de 110.000.000 euros.

Artículo 17. *Financiación del crédito extraordinario.*

El crédito extraordinario que se concede en el artículo 16 se financiará con Deuda Pública.

CAPÍTULO V

Medidas en el ámbito del transporte por carretera

Sección 1.ª Moratorias para el sector del transporte público de mercancías y discrecional de viajeros en autobús

Artículo 18. *Moratoria temporal en el pago del principal de las cuotas de los contratos de préstamos, leasing y renting de vehículos dedicados al transporte público discrecional de viajeros en autobús y al transporte público de mercancías.*

1. Se establece en favor de las personas jurídicas y los autónomos, cuya actividad empresarial incluya la realización de transporte público de viajeros o de mercancías, una moratoria sobre el pago del principal de las cuotas de los contratos de préstamos, *leasing y renting* de vehículos dedicados al transporte público discrecional de viajeros en autobús y al transporte público de mercancías, incluyendo el transporte de carbón de centrales térmicas, de más de 3,5 toneladas de masa máxima autorizada, que estuvieran vigentes a la fecha de entrada en vigor de este real decreto-ley, en aquellos casos en que experimenten dificultades financieras, en la forma definida en el artículo 19, como consecuencia de la crisis sanitaria provocada por el COVID-19.

2. No será de aplicación la medida establecida en el apartado anterior en el supuesto de aquellos autobuses vinculados a la prestación de un servicio público de transporte regular de viajeros de uso general en el marco de un contrato con una Administración Pública o sujetos a obligaciones de servicio público, en la fecha de entrada en vigor de este real decreto-ley. A tales efectos, las personas jurídicas y autónomos deberán presentar al acreedor una declaración responsable de no estar vinculados a la prestación de un servicio público de transporte regular de viajeros de uso general en los términos señalados.

Artículo 19. *Definición de dificultades financieras.*

1. Se considera que existen dificultades financieras a consecuencia de la emergencia sanitaria a estos efectos, cuando el autónomo o persona jurídica haya sufrido en el promedio mensual de los meses de marzo a mayo de 2020 una reducción de ingresos o facturación de al menos un 40% respecto al promedio mensual de los mismos meses del año 2019.

2. La acreditación de la reducción de los ingresos o la facturación se realizará mediante la aportación de la información contable que lo justifique, pudiendo hacerse a través de la copia del libro de registro de facturas emitidas y recibidas; del libro diario de ingresos y gastos; del libro registro de ventas e ingresos; o del libro de compras y gastos. Aquellos trabajadores autónomos que no estén obligados a llevar los libros que acreditan el volumen de actividad, deberán acreditar la reducción al menos del 40% exigida por cualquier medio de prueba admitido en derecho. En este último caso, la solicitud deberá ir acompañada de

una declaración jurada en la que se haga constar que se cumplen todos los requisitos exigidos para causar derecho a esta prestación.

3. No se considerará que existen dificultades financieras a consecuencia de la emergencia sanitaria, a efectos de lo previsto en el apartado 1 cuando:

a) El préstamo, leasing o renting cuya moratoria se solicita habiendo sido objeto de impago total o parcial de alguna de sus cuotas desde antes del 1 de enero de 2020, a la entrada en vigor de este real decreto-ley se encuentre en mora.

b) Se hubiera declarado el concurso del deudor con anterioridad a la entrada en vigor del Real Decreto 463/2020, de 14 de marzo, por el que se declara el estado de alarma para la gestión de la situación de crisis sanitaria ocasionada por el COVID-19.

Artículo 20. *Solicitud de la moratoria.*

1. Los autónomos y personas jurídicas a las que se refiere el artículo 18 podrán solicitar al acreedor un periodo de moratoria de hasta un máximo de seis meses desde la entrada en vigor de este real decreto-ley en el pago del principal de las cuotas de los contratos detallados previamente.

2. La solicitud podrá presentarse desde la entrada en vigor de este real decreto-ley hasta el final del plazo fijado en el punto 10 de las Directrices de la Autoridad Bancaria Europea sobre las moratorias legislativas y no legislativas de los reembolsos de préstamos aplicadas a la luz de la crisis de la COVID 19 (EBA/GL/2020/02) o hasta las ampliaciones de dicho plazo que, en su caso, pudieran establecerse.

Artículo 21. *Concesión y efectos de la moratoria.*

1. Una vez que el autónomo o persona jurídica dé cumplimiento a lo previsto en el artículo 20 y acredite la existencia de dificultades financieras mediante la aportación de la documentación requerida, el acreedor o arrendatario procederá a la aplicación de la moratoria, formalizando la novación de conformidad con las reglas generales. No obstante, la inscripción de la ampliación del plazo inicial tendrá plenos efectos, en su caso, frente a los acreedores intermedios inscritos, aunque no cuente con el consentimiento de estos. Los efectos de la moratoria se extenderán a los avalistas, sin necesidad de que la consientan o puedan oponerse a ella, manteniéndose inalterada su posición jurídica.

2. La moratoria conllevará la suspensión de los pagos del principal de las cuotas del contrato durante el plazo solicitado por el deudor o arrendatario y desde la fecha de la solicitud y entrega de la documentación prevista en este capítulo, permaneciendo inalterado el resto del contenido del contrato inicial, pudiendo optar el beneficiario de la moratoria por que el importe de lo aplazado se abone mediante:

a) La ampliación del plazo de vencimiento en un número de cuotas equivalente a la duración de la moratoria, o

b) La redistribución de las cuotas sin modificación del plazo de vencimiento y sin alterar el tipo de interés aplicable.

3. El principal cuyo pago se aplaza durante la aplicación de la moratoria devengará los intereses ordinarios establecidos en el contrato inicial.

4. Cuando el contrato ya haya sido objeto de alguna moratoria, legal o convencional, con una duración un plazo inferior a 6 meses, el deudor o arrendatario podrá beneficiarse de la moratoria prevista en este capítulo durante el tiempo restante hasta alcanzar un total de 6 meses.

5. Las personas jurídicas beneficiarias no podrán distribuir beneficios, hacer devoluciones de capital, recomprar acciones propias o retribuir el capital en forma alguna hasta que haya finalizado la moratoria.

6. La moratoria en el pago del principal de las cuotas no será aplicable a sujetos o contratos distintos de los regulados en el presente real decreto-ley.

7. Una vez aplicada la moratoria el acreedor o arrendador, cuando se trate de una entidad supervisada por el Banco de España, comunicará a este su existencia y duración. Los importes que serían exigibles al deudor o arrendatario de no aplicarse la moratoria no se considerarán vencidos.

Artículo 22. *Consecuencias de la aplicación indebida por el deudor o arrendatario de la moratoria.*

1. El deudor o arrendatario que se hubiese beneficiado de una moratoria regulada en este capítulo sin encontrarse incluido en su ámbito de aplicación será responsable de los daños y perjuicios que se hayan podido producir, así como de todos los gastos generados por la aplicación de estas medidas, sin perjuicio de las responsabilidades de otro orden a que la conducta del deudor pudiera dar lugar.

2. El importe de los daños, perjuicios y gastos no puede resultar inferior al beneficio indebidamente obtenido por el deudor o arrendatario por la aplicación de lo dispuesto en este capítulo.

Artículo 23. *Régimen de supervisión y sanción.*

1. Las entidades supervisadas por el Banco de España le remitirán cada día hábil la siguiente información referida al día hábil precedente:

a) Número de solicitudes de moratoria presentadas por deudores o arrendatarios.

b) Número de moratorias concedidas.

c) Número de solicitudes de moratoria denegadas.

d) Número de beneficiaros de la moratoria, desagregados por trabajadores autónomos y personas jurídicas.

e) Número de contratos cuyo pago se ha beneficiado de la moratoria.

f) Saldo vivo pendiente de amortización cuyo pago es objeto de moratoria.

h) Número de préstamos en los que el deudor o arrendatario solicita que se documente la moratoria en escritura notarial.

2. El contenido de este capítulo, con excepción de lo previsto en el artículo 23, tendrá la consideración de normas de ordenación y disciplina a las que se refiere el artículo 2 de la Ley 10/2014, de 26 de junio, de ordenación, supervisión y solvencia de entidades de crédito, respecto de los acreedores sujetos a la aplicación de la Ley 10/2014, de 26 de junio.

Sección 2.ª Medidas en la contratación de concesiones

Artículo 24. *Reequilibrio económico de los contratos de gestión de servicios públicos de transporte regular de viajeros por carretera de uso general para paliar las consecuencias del COVID-19.*

1. A los efectos del artículo 34.4 del Real Decreto-ley 8/2020, de 17 de marzo, de medidas urgentes extraordinarias para hacer frente al impacto económico y social del COVID-19, los contratos de gestión de servicios públicos de transporte regular de viajeros por carretera de uso general de titularidad de la Administración General del Estado podrán ser reequilibrados económicamente por la situación de hecho creada por el COVID-19 y las medidas adoptadas por el Estado para combatirlo, única y exclusivamente en los términos establecidos en este artículo. En ningún caso ese derecho podrá fundarse en las normas generales sobre daños por fuerza mayor o sobre restablecimiento del equilibrio económico que, en su caso, pudieran ser aplicables al contrato.

2. El reequilibrio se determinará teniendo en cuenta la reducción de ingresos por la disminución de la demanda de viajeros, así como el incremento de los costes por la desinfección de los vehículos durante la vigencia del estado de alarma, todo ello calculado conforme al Anexo I de este artículo.

La reducción de ingresos se calculará con referencia al mismo periodo del año anterior, descontando la disminución de los costes de explotación por reducción de expediciones y los costes laborales respecto a los soportados en dicho periodo de referencia del año anterior.

En los contratos cuyo periodo de recuperación de la inversión haya concluido, se restará a la compensación resultante la suma de los resultados positivos de los ejercicios cerrados desde que se produjera dicho hecho. A estos efectos se entenderá, en todo caso, recuperada la inversión una vez trascurrido el plazo de duración previsto en el contrato, más el año de prórroga impuesto por la Administración. Los resultados positivos de cada ejercicio serán los obtenidos y comunicados según la Orden PRE/907/2014, de 29 de mayo, por la

que se implanta un modelo de contabilidad analítica en las empresas contratistas que prestan los servicios de transporte regular de viajeros de uso general.

3. La solicitud de reequilibrio se presentará ante la Dirección General de Transporte Terrestre del Ministerio de Transporte, Movilidad y Agenda Urbana, necesariamente en el plazo de dos meses desde la entrada en vigor de este real decreto-ley y con el contenido especificado en el Anexo II.

Será imprescindible para reconocer el derecho al reequilibrio que la empresa contratista acredite estar al corriente en la cumplimentación y remisión de la siguiente información a la Dirección General de Transporte Terrestre:

a) Datos estadísticos declarados de acuerdo con la Resolución de 6 de junio de 2019, de la Dirección General de Transporte Terrestre, por la que se determina la información de explotación que las empresas contratistas de los servicios públicos de transporte regular de viajeros por carretera de uso general de competencia estatal deben proporcionar.

b) Datos del sistema SIRDE correspondientes a expediciones y billetes expedidos, en caso de que la empresa estuviera obligada a aportarlos.

c) Cuenta de explotación del contrato para el año 2018 de acuerdo con lo dispuesto en la Orden PRE/907/2014, de 29 de mayo.

4. La resolución se dictará por la Dirección General de Transporte Terrestre dentro de los cuatro meses siguientes a la entrada en vigor del presente real decreto-ley. Transcurrido este plazo sin haberse dictado podrá entenderse desestimada. La resolución pondrá fin a la vía administrativa.

5. Esta actuación se financiará con las disponibilidades presupuestarias existente en el presupuesto del Ministerio de Transportes, Movilidad y Agenda Urbana y para ello se tramitará la modificación presupuestaria correspondiente.

Artículo 25. *Condiciones de reequilibrio económico de los contratos de concesión para paliar las consecuencias del COVID-19.*

1. Este artículo regirá para los contratos de concesión comprendidos en el ámbito de aplicación del artículo 34 del Real Decreto-ley 8/2020, de 17 de marzo, de medidas urgentes extraordinarias para hacer frente al impacto económico y social del COVID-19; siempre que hayan sido adjudicados por el Estado y que se trate de:

a) Concesiones para la construcción, conservación y explotación de autopistas de peaje.

b) Concesiones para la conservación y explotación de las autovías de primera generación.

c) Concesiones de áreas de servicio de la Red de Carreteras del Estado.

2. En las concesiones a que se refiere el apartado anterior, la situación de hecho creada por el COVID-19 o las medidas adoptadas por el Estado para combatirlo solo darán derecho al reequilibrio del contrato cuando se cumplan los requisitos establecidos en este artículo. En ningún caso ese derecho podrá fundarse en las normas generales sobre daños por fuerza mayor o sobre restablecimiento del equilibrio económico que, en su caso, pudieran ser aplicables al contrato.

3. A los efectos del artículo 34.4 del Real Decreto-ley 8/2020, de 17 de marzo, no se apreciará imposibilidad de ejecución del contrato, total o parcial, cuando el margen bruto de explotación durante el período de vigencia del estado de alarma haya sido positivo.

Cuando el margen bruto de explotación durante el período de vigencia del estado de alarma haya sido negativo, se compensará al concesionario la menor de las siguientes cantidades:

a) El importe necesario para que el margen bruto de explotación durante el período de vigencia del estado de alarma llegue a cero.

b) La diferencia entre el margen bruto de explotación durante el periodo de vigencia del estado de alarma y dicho margen durante el mismo periodo del año anterior.

A estos efectos, se entiende por margen bruto de explotación la diferencia entre ingresos generados y gastos ocasionados, sin incluir amortizaciones ni provisiones, debidamente acreditados, por las actividades de explotación de la concesión. No se considerarán los

ingresos y los gastos de inversión o financiación, las moratorias o condonaciones pactadas por el concesionario, ni los salarios de los trabajadores incluidos en Expedientes de Regulación Temporal de Empleo.

4. El reequilibrio consistirá en la ampliación del plazo de duración de la concesión, para lo cual se considerará un crecimiento anual acumulativo de los ingresos del 2%, con respecto a los de 2019. Asimismo, a efectos de actualización monetaria, la tasa de descuento será el rendimiento medio en el mercado secundario de la deuda del Estado a 10 años de los primeros 6 meses de 2020, o en su defecto de los últimos seis meses disponibles, publicados por el Banco de España, incrementado en un diferencial de 200 puntos básicos.

En ningún caso la ampliación del plazo podrá exceder la duración de la vigencia del estado de alarma.

5. Para que pueda reconocerse el derecho al reequilibrio será necesario que la solicitud, dirigida al órgano de contratación, se presente antes de noviembre de 2020.

Sección 3.ª Otras reformas

Artículo 26. *Visado de las autorizaciones de transporte por carretera.*

1. Las autorizaciones de transporte por carretera a las que les correspondiera visar en el año 2020 conforme al calendario vigente a la entrada en vigor de este real decreto-ley y no hubieran visado, podrán hacerlo, asimismo, en el año 2021. Las autorizaciones de transporte ya visadas en el año 2020, deberán visar en el año 2023.

2. Las autorizaciones de transporte por carretera a las que les correspondiera visar en el año 2021, conforme al calendario establecido a la entrada en vigor de este real decreto-ley, deberán visar en el año 2022.

3. A partir del año 2023, la periodicidad del visado se regirá por lo dispuesto en el apartado primero del artículo 42 del Reglamento de la Ley de Ordenación de los Transportes Terrestres.

Artículo 27. *Rehabilitación extraordinaria de autorizaciones.*

Las autorizaciones de transporte público invalidadas por no haber sido acreditados los requisitos exigidos para su visado durante el año 2020, podrán ser rehabilitadas por el órgano competente para su expedición, si así se solicita, dentro del período de dos años contados a partir de la notificación de pérdida de validez, siempre que resulte acreditado el cumplimiento de todas las condiciones exigidas para su obtención y mantenimiento.

Artículo 28. *Antigüedad máxima de los vehículos adscritos a las autorizaciones de transporte sanitario por carretera.*

A efectos de lo dispuesto en los artículos 32.a) y 36 de la Orden PRE/1435/2013, de 23 de julio, por la que se desarrolla el Reglamento de la Ley de Ordenación de los Transportes Terrestres en materia de transporte sanitario por carretera, podrán continuar adscritos hasta el 31 de diciembre de 2020 a las autorizaciones de transporte sanitario vigentes a la entrada en vigor del presente real decreto-ley, aquellos vehículos que, a partir del 14 de marzo de 2020 inclusive, hayan superado la antigüedad máxima de diez años contada desde su primera matriculación.

Artículo 29. *Prórroga de la validez del certificado de inspección técnica periódica de los vehículos.*

1. El plazo de validez de los certificados de inspección técnica periódica de los vehículos cuya fecha de próxima inspección estuviera comprendida entre el 21 de junio y el 31 de agosto de 2020 y no se hubiera realizado la correspondiente inspección técnica periódica en la fecha de entrada en vigor del presente decreto ley se prorrogará tres meses, a contar desde la fecha de vencimiento del certificado. Una vez realizadas las inspecciones técnicas periódicas de los vehículos cuyos certificados hayan sido objeto de la anterior prórroga, a los efectos del cómputo de la fecha hasta la que es válida la inspección en las tarjetas ITV y los certificados de inspección técnica de los vehículos a los que se refieren los artículos 10 y 18

del Real Decreto 920/2017, de 23 de octubre, por el que se regula la inspección técnica de vehículos, se tomará como referencia la fecha de validez que conste en la tarjeta ITV y no computará, en ningún caso, el período de prórroga.

2. No obstante, mientras esté vigente la prórroga prevista en el apartado anterior, las empresas de transporte público de mercancías y de viajeros titulares de una licencia comunitaria tendrán preferencia en el paso por la inspección técnica periódica en las estaciones ITV.

Artículo 30. *Habilitación a los Presidentes de las Juntas Arbitrales del Transporte para modificar el procedimiento arbitral.*

1. En relación con las demandas de arbitraje presentadas ante las Juntas Arbitrales desde el 1 de septiembre de 2019 hasta el 31 de diciembre de 2020, el Presidente de la Junta podrá acordar que se prescinda de la vista oral cuando la cuantía reclamada no exceda de 5.000 euros.

2. En ese supuesto, la secretaría de la Junta comunicará este acuerdo al reclamante y, siempre que la cuantía sea superior a 100 euros, le otorgará un plazo de diez días hábiles para completar sus alegaciones, aportar la documentación en que apoye su pretensión y, en su caso, proponer las pruebas que estime pertinentes.

Seguidamente, se dará traslado de la reclamación y de la documentación presentada por el demandante al demandado, informándole asimismo del acuerdo de prescindir de la vista oral y concediéndole un plazo de diez días hábiles para que alegue cuanto a su derecho convenga, aporte la documentación que apoye su pretensión, impugne la autenticidad de cualquiera de los documentos aportados por el demandante, proponga las pruebas que estime procedentes y, en su caso, se oponga a la admisión de la prueba propuesta por el demandante.

De la documentación remitida por el demandado se dará traslado al demandante a efectos de que pueda, en el plazo de cinco días hábiles, impugnar la autenticidad de cualquiera de los documentos y, en su caso, oponerse a la admisión de la prueba propuesta por el demandado.

3. No podrá continuar este procedimiento procediéndose a convocar la vista oral, en los siguientes supuestos:

a) Cuando se trate de reclamaciones de cuantía superior a 100 euros presentadas antes de la entrada en vigor de este real decreto-ley y el demandante se oponga expresamente a que se prescinda de la vista oral.

b) Si el demandado plantea una reconvención.

c) Cuando sea admitida y deba practicarse alguna de las pruebas propuestas por cualquiera de las partes.

d) Cuando cualquiera de las partes haya impugnado la autenticidad de alguno de los documentos aportados por la otra.

e) Siempre que, a la vista de las alegaciones de las partes y de las circunstancias del caso, considere el Presidente de la Junta que, para su mejor resolución, es conveniente la convocatoria de vista oral.

CAPÍTULO VI

Medidas en el ámbito de la Vivienda

Artículo 31. *Especialidades del derecho de superficie o concesión demanial para la promoción del alquiler asequible o social mediante la colaboración entre Administraciones Públicas y la iniciativa privada.*

1. Se considerará oneroso, aunque en su título de constitución no se contemple el abono de canon o precio, el derecho de superficie o concesión demanial que tenga por finalidad la promoción del alquiler asequible o social constituido como consecuencia de la colaboración entre Administraciones Públicas y la iniciativa privada.

2. En los casos en que colaboren diferentes Administraciones Públicas, o sus entidades dependientes o vinculadas, ya se rijan por el derecho público o privado, para la constitución

del referido derecho de superficie o concesión demanial, el instrumento administrativo de colaboración que se formalice, que se ajustará a la normativa autonómica de vivienda y suelo, podrá tener una duración de hasta 80 años.

3. El acuerdo delimitará entre sus firmantes los derechos y obligaciones que cada uno ostenta frente al superficiario o el concesionario durante las fases tanto de construcción del edificio como de alquiler de las viviendas, así como el tipo y el alcance de los mismos. En ningún caso, la Administración General del Estado o sus entidades dependientes o vinculadas con competencia en materia de suelo y vivienda podrán ostentar responsabilidades derivadas del derecho de superficie posteriores al inicio del arrendamiento de vivienda en régimen de alquiler asequible o social. En todo caso, el título de constitución del derecho de superficie o de la concesión demanial respetará lo dispuesto en el citado acuerdo administrativo.

4. De acuerdo con la normativa autonómica de aplicación, las viviendas destinadas al alquiler asequible o social podrán tener la consideración de viviendas con protección pública, de conformidad con los requisitos y características establecidas en el instrumento administrativo de colaboración. Los terrenos pertenecientes a la Administración General del Estado o a sus entidades dependientes o vinculadas que, en virtud del instrumento administrativo de colaboración, puedan quedar adscritos temporalmente a la promoción del alquiler asequible o social, lo harán de manera preferente sobre cualquier otro destino que convencionalmente se hubiera acordado sobre los mismos, revirtiendo a aquéllas, una vez extinguido el acuerdo por el vencimiento de su plazo de duración, libres de condiciones o cargas modales.

5. La participación de la Administración General del Estado en los acuerdos administrativos para la promoción del alquiler asequible o social podrá realizarse a través de SEPES Entidad Pública Empresarial de Suelo (SEPES) mediante la formalización de un convenio entre el Ministerio de Transportes, Movilidad y Agenda Urbana y dicha entidad pública. Dicho convenio establecerá los ámbitos geográficos de actuación, las modalidades de participación de SEPES, y estimará las aportaciones a realizar por el Estado y garantizará la sostenibilidad económica de SEPES por cualquier obligación o incidencia derivada de la ejecución de los acuerdos administrativos o los derechos de superficie constituidos sobre terrenos de su titularidad. La vigencia se extenderá hasta el cumplimiento completo de las obligaciones asumidas por SEPES en el acuerdo administrativo.

Artículo 32. *Disposición de remanentes de fondos transferidos por el Estado a las comunidades autónomas y a las ciudades de Ceuta y Melilla para la ejecución del Plan Estatal de Vivienda 2018-2021.*

Aquellos importes comprometidos por el Ministerio de Fomento (hoy Ministerio de Transportes, Movilidad y Agenda Urbana) en los ejercicios 2018 y 2019, transferidos en dichos ejercicios a las comunidades autónomas o las ciudades de Ceuta y Melilla, por haber adquirido estas el compromiso financiero requerido en los correspondientes convenios de colaboración para el ejecución del Plan Estatal de Vivienda 2018-2021, que no hubieren sido finalmente aplicados en las ayudas para las que se adquirió dicho compromiso, podrán destinarse a ayudas de otros programas de dicho Plan durante toda la vigencia del mismo.

Asimismo, aquellos importes comprometidos por dicho Ministerio en el ejercicio 2020 y ya transferidos a las comunidades autónomas o las ciudades de Ceuta y Melilla en aplicación del artículo 13 y la disposición final novena del Real Decreto-ley 11/2020, de 31 de marzo, por el que se adoptan medidas urgentes complementarias en el ámbito social y económico para hacer frente al COVID-19, para la ejecución del Plan Estatal de Vivienda 2018-2021, que no sean finalmente aplicados en las ayudas para las que inicialmente se adquiera compromiso financiero por las comunidades autónomas o las ciudades de Ceuta y Melilla o sobre los que no sea adquirido compromiso financiero, podrán destinarse a ayudas de otros programas de dicho Plan durante toda la vigencia del mismo.

Artículo 33. *Mantenimiento de la condición de convenidos de los préstamos concedidos al amparo de los sucesivos planes estatales de vivienda, aunque se acojan a las moratorias reguladas por la pandemia del COVID-19.*

Las moratorias de los préstamos que tienen la condición de convenidos conforme a la regulación de los sucesivos planes estatales de vivienda, que las entidades de crédito hayan ofrecido o puedan ofrecer con motivo de regulaciones vinculadas a la pandemia ocasionada por el COVID-19, no provocarán que el préstamo pierda la condición de convenido, siempre y cuando la suspensión sea de la cuota íntegra del préstamo, amortización de capital más intereses.

CAPÍTULO VII

Régimen sancionador

Artículo 34. *Régimen de infracciones y sanciones.*

Al incumplimiento de las obligaciones establecidas en el capítulo II de este real decreto-ley, en relación con las Directrices EASA/ECDC adaptadas, le será de aplicación el régimen de infracciones y sanciones establecido en el título V de la Ley 21/2003, de 7 de julio, de Seguridad Aérea.

Además, al incumplimiento de las medidas de prevención y de las obligaciones establecidas en dicho capítulo II, cuando constituyan infracciones administrativas en salud pública, será sancionado en los términos previstos en el título VI de la Ley 33/2011, de 4 de octubre, General de Salud Pública.

Disposición adicional primera. *Protección de datos de carácter personal.*

1. El tratamiento de la información de carácter personal que se realice como consecuencia del desarrollo y aplicación del capítulo II, se hará de acuerdo a lo dispuesto en el Reglamento (UE) 2016/679 del Parlamento Europeo y del Consejo, de 27 de abril de 2016, relativo a la protección de las personas físicas en lo que respecta al tratamiento de datos personales y a la libre circulación de estos datos y por el que se deroga la Directiva 95/46/CE (Reglamento general de protección de datos); en la Ley Orgánica 3/2018, de 5 de diciembre, de Protección de Datos Personales y garantía de los derechos digitales y, cuando proceda, en lo establecido en los artículos ocho.1 y veintitrés de la Ley 14/1986, de 25 de abril, General de Sanidad. En particular, las obligaciones de información a los interesados relativas a los datos obtenidos por los sujetos incluidos en el ámbito de aplicación de este capítulo se ajustarán a lo dispuesto en el artículo 14 del Reglamento general de protección de datos, teniendo en cuenta las excepciones y obligaciones previstas en su apartado 5.

2. El tratamiento tendrá por finalidad el seguimiento y vigilancia epidemiológica del COVID-19 para prevenir y evitar situaciones excepcionales de especial gravedad, atendiendo a razones de interés público esencial en el ámbito específico de la salud pública, y para la protección de intereses vitales de los afectados y de otras personas físicas al amparo de lo establecido en el Reglamento general de protección de datos. Los datos recabados serán utilizados exclusivamente con esta finalidad.

En la obtención y tratamiento de estos datos no será necesaria la obtención del consentimiento del pasajero, en virtud de lo dispuesto en el artículo 6.1, letra e), del Reglamento general de protección de datos.

3. Los gestores aeroportuarios y compañías aéreas que colaboren con las autoridades competentes del Ministerio de Sanidad, en la implementación de los controles sanitarios, no podrán almacenar, acceder o tratar los datos de salud y cualquier otro conexo obtenidos en el ejercicio de dicha colaboración.

4. El intercambio de datos con otros países se regirá por el Reglamento general de protección de datos (UE) 2016/679 del Parlamento Europeo y del Consejo, de 27 de abril de 2016, teniendo en cuenta la Decisión n.º 1082/2013/UE del Parlamento Europeo y del Consejo, de 22 de octubre de 2013, sobre las amenazas transfronterizas graves para la salud y por la que se deroga la Decisión n ° 2119/98/CE.

Disposición adicional segunda. *Aplicación de las Directrices EASA/ECDC al tráfico civil en las bases aéreas abiertas a dicho tráfico.*

Al tráfico civil en las bases abiertas a dicho tráfico, conforme a lo previsto en el Real Decreto 1167/1995, de 7 de julio, sobre régimen de uso de los aeródromos utilizados conjuntamente por una base aérea y un aeropuerto y de las bases aéreas abiertas al tráfico civil, les será de aplicación lo dispuesto en el capítulo II y artículo 34, siendo el responsable de su cumplimiento en la infraestructura AENA SME, SA, de conformidad con lo previsto en el artículo 9 de dicho real decreto.

Disposición adicional tercera. *Beneficios fiscales aplicables al «Gran Premio de España de Fórmula 1».*

Uno. El programa «Gran Premio de España de Fórmula 1» tendrá la consideración de acontecimiento de excepcional interés público a los efectos de lo dispuesto en el artículo 27 de la Ley 49/2002, de 23 de diciembre, de régimen fiscal de las entidades sin fines lucrativos y de los incentivos fiscales al mecenazgo.

Dos. La duración del programa de apoyo a este acontecimiento abarcará desde el 1 de enero de 2020 hasta el 31 de diciembre de 2023.

Tres. La certificación de la adecuación de los gastos realizados a los objetivos y planes del programa se efectuará en conformidad con lo dispuesto en la citada Ley 49/2002.

Cuatro. Las actuaciones a realizar serán las que aseguren el adecuado desarrollo del acontecimiento. El desarrollo y concreción en planes y programas de actividades específicas se realizará por el órgano competente de conformidad con lo dispuesto en la citada Ley 49/2002.

Cinco. Los beneficios fiscales de este programa serán los máximos establecidos en el artículo 27.3 de la Ley 49/2002.

Disposición derogatoria. *Derogación normativa.*

1. Quedan derogadas cuantas disposiciones de igual o inferior rango se opongan a lo dispuesto en este real decreto-ley.

2. Queda derogada la disposición adicional decimoctava de la Ley 18/2014, de 15 de octubre, de aprobación de medidas urgentes para el crecimiento, la competitividad y la eficiencia.

3. Quedan derogados los artículos 16 a 21 del Real Decreto-ley 15/2020, de 21 de abril, de medidas urgentes complementarias para apoyar la economía y el empleo.

Disposición final primera. *Modificación de la Ley 48/1960, de 21 de julio, sobre Navegación Aérea.*

Se introducen las siguientes modificaciones en la Ley 48/1960, de 21 de julio, sobre Navegación Aérea:

Uno. Se modifica el artículo once, letra b), que pasa a tener la siguiente redacción:

> «b) Cualquier máquina no tripulada que pueda sustentarse en la atmósfera por reacciones del aire que no sean las reacciones de la misma contra la superficie de la tierra y opere o esté diseñada para operar de forma autónoma o para ser pilotada a distancia sin un piloto a bordo.»

Dos. Se modifica el apartado segundo del artículo ciento cincuenta el cual pasa a quedar redactado en los siguientes términos:

> «2. Las aeronaves civiles no tripuladas, cualesquiera que sean las finalidades a las que se destinen, quedarán sujetas asimismo a lo establecido en esta ley y en sus normas de desarrollo, en cuanto les sean aplicables. Estas aeronaves no estarán obligadas a utilizar infraestructuras aeroportuarias autorizadas, salvo en los supuestos en los que así se determine expresamente en su normativa específica.»

Tres. Se modifica el párrafo primero del artículo ciento cincuenta y uno el cual queda redactado en los siguientes términos:

«Las actividades aéreas que se realicen a los fines del artículo anterior, de acuerdo con su regulación específica, se les podrá requerir la presentación de una declaración responsable, comunicación previa a la Agencia Estatal de Seguridad Aérea o su autorización, a efectos de mantener la seguridad en las operaciones aeronáuticas y de terceros, en los casos en que la naturaleza de estas operaciones, el entorno o circunstancias en que se realizan supongan riesgos especiales para cualquiera de ellos, y estarán sometidas a su inspección en los términos establecidos por la legislación vigente.»

Cuatro. Se adiciona un nuevo párrafo a la Disposición final segunda, que pasa a quedar redactada en los siguientes términos:

«Disposición final segunda. *Régimen de responsabilidad en caso de accidentes y exención de la obligación de aseguramiento.*

Cuando las circunstancias económicas así lo aconsejen, el Gobierno, por Decreto acordado en Consejo de Ministros, podrá modificar la cuantía de las indemnizaciones reguladas en el capítulo XIII de esta ley.

Asimismo, se habilita al Gobierno para que reglamentariamente pueda eximir o establecer diferentes modalidades en el cumplimiento de las obligaciones de aseguramiento establecidas en esta Ley para aquellas aeronaves no tripuladas que, por el bajo riesgo de sus operaciones, puedan resultar desproporcionadas.»

Disposición final segunda. *Modificación de la Ley 18/2014, de 15 de octubre, de aprobación de medidas urgentes para el crecimiento, la competitividad y la eficiencia.*

La Ley 18/2014, de 15 de octubre, de aprobación de medidas urgentes para el crecimiento, la competitividad y la eficiencia, queda modificada del siguiente modo:

Se modifica el apartado 2 del artículo 18, que queda redactado como sigue:

«2. La entidad pública empresarial Aeropuertos Españoles y Navegación Aérea (Aena), creada por el artículo 82 de la Ley 4/1990, de 29 de junio, de Presupuestos Generales del Estado para 1990, pasa a denominarse Enaire E.P.E.

Enaire E.P.E. continuará existiendo con la misma naturaleza y régimen jurídico previsto en el artículo 82 de la Ley 4/1990, de 29 de junio, ejerciendo exclusivamente las competencias que actualmente ostenta en materia de navegación aérea y espacio aéreo y, además, la coordinación operativa nacional e internacional de la red nacional de gestión del tráfico aéreo y otras relacionadas con los usos para la gestión eficiente del espacio aéreo teniendo en cuenta las necesidades de los usuarios.»

Disposición final tercera. *Modificación del Real Decreto 750/2014, de 5 de septiembre, por el que se regulan las actividades aéreas de lucha contra incendios y búsqueda y salvamento y se establecen los requisitos en materia de aeronavegabilidad y licencias para otras actividades aeronáuticas.*

Se da nueva redacción al apartado TAE.ORO.COE.110 del Real Decreto 750/2014, de 5 de septiembre, por el que se regulan las actividades aéreas de lucha contra incendios y búsqueda y salvamento y se establecen los requisitos en materia de aeronavegabilidad y licencias para otras actividades aeronáuticas, que queda redactado en los siguientes términos:

«TAE.ORO.COE.110. Acuerdo de arrendamiento.

Cualquier arrendamiento:

(a) Todo contrato de arrendamiento de una aeronave explotada por el operador certificado conforme a la presente Parte estará sujeto a la aprobación previa de la autoridad competente excepto los acuerdos de arrendamiento entre operadores titulares de un Certificado de Operador Especial (COE), así como cualquier cesión de arrendamiento con tripulación, que solo requerirán notificación previa.

(b) El operador certificado conforme a la presente Parte solo tomará en arrendamiento aeronaves con tripulación de un operador que no sea objeto de una prohibición de explotación en virtud del Reglamento (CE) n.º 2111/2005.

La notificación o solicitud de aprobación, según corresponda, estará acompañada de copias del contrato de arrendamiento previsto o la descripción de las disposiciones del arrendamiento, excepto los acuerdos financieros, así como de toda la demás documentación pertinente.

Toma en arrendamiento con tripulación:

(c) El solicitante de una aprobación de toma en arrendamiento de aeronave con tripulación de un operador de otro país acreditará ante la autoridad competente que:

(1) El operador del otro país es titular de un certificado válido expedido por la autoridad competente que incluya la posibilidad de realización de las actividades a realizar;

(2) Las normas de seguridad del operador del tercer país por lo que respecta al mantenimiento de la aeronavegabilidad y las operaciones aéreas son equivalentes a los requisitos aplicables establecidos por los anexos I, III y IV, y

(3) La aeronave dispone de un CdA estándar expedido de conformidad con el anexo 8 de la OACI.»

Disposición final cuarta. *Modificación del Real Decreto Legislativo 2/2011, de 5 de septiembre, por el que se aprueba el Texto Refundido de la Ley de Puertos del Estado y de la Marina Mercante.*

El Texto Refundido de la Ley de Puertos del Estado y de la Marina Mercante, aprobado por Real Decreto Legislativo 2/2011, de 5 de septiembre, queda modificado como sigue:

Uno. Con efectos para los períodos impositivos que se inicien a partir de 1 de enero de 2020 que no hayan concluido a la entrada en vigor de este real decreto-ley, se modifica el artículo 41 del Texto Refundido de la Ley de Puertos del Estado y de la Marina Mercante, aprobado por el Real Decreto Legislativo 2/2011, de 5 de septiembre, que queda redactado de la siguiente forma:

«Artículo 41. *Régimen tributario.*

Las autoridades portuarias y Puertos del Estado quedan sometidas al mismo régimen tributario que corresponde al Estado, sin perjuicio de la aplicación a las autoridades portuarias del régimen general en el Impuesto sobre Sociedades y a Puertos del Estado del régimen de entidades parcialmente exentas en dicho Impuesto, a cuyo efecto los ingresos por la prestación de servicios comerciales tendrán la consideración de ingresos procedentes de explotaciones económicas.

El régimen tributario del dominio público portuario será el mismo que el establecido para el dominio público marítimo-terrestre.»

Dos. Se añade un apartado 3 bis al artículo 245, con la siguiente redacción:

«3 bis. En todo caso, a los efectos del apartado 3 del presente artículo, los tráficos regulares de pasaje o carga rodada que unen el territorio peninsular español con las Comunidades Autónomas de las Illes Balears y Canarias y las ciudades de Ceuta y Melilla serán calificados como tráficos sensibles, prioritarios o estratégicos que coadyuvan al desarrollo económico y social de España en su conjunto.

La bonificación aplicada a los tráficos regulares de pasaje o carga rodada, a que se refiere el anterior párrafo, no computará respecto al 20 por ciento de la recaudación anual conjunta por las tasas del buque, del pasaje y de la mercancía, establecido como límite máximo para las bonificaciones reguladas en el apartado 3. Esta bonificación será incompatible con las que puedan establecerse para un mismo servicio marítimo con arreglo a lo dispuesto en el apartado 5 de este artículo.

En los supuestos regulados en este apartado, una vez aprobadas las bonificaciones adicionales a la cuota de las tasas del buque, del pasaje y de la mercancía de conformidad con el nuevo límite establecido, la autoridad portuaria

podrá proceder a su aplicación con efectos a partir del 1 de marzo de 2020 y, en consecuencia, revisar, a solicitud del sujeto pasivo, las liquidaciones ya practicadas desde la citada fecha. La práctica de la correspondiente liquidación no devengará intereses a favor del sujeto pasivo de la tasa.»

Disposición final quinta. *Modificación de la Ley 14/2014, de 24 de julio, de Navegación Marítima.*

Se modifica el apartado 2 del artículo 101 de la Ley 14/2014, de 24 de julio, de Navegación Marítima:

«2. La Administración Marítima podrá autorizar a organizaciones reconocidas la realización de las actuaciones materiales y, en su caso, la emisión o renovación de los correspondientes certificados, en los casos y condiciones previstos reglamentariamente. Estas actuaciones se podrán llevar a cabo tanto sobre buques y embarcaciones como sobre compañías cuando así lo prevea la normativa internacional aplicable.»

Disposición final sexta. *Modificación de la Ley 27/2014, de 27 de noviembre, del Impuesto sobre Sociedades.*

Con efectos para los períodos impositivos que se inicien a partir de 1 de enero de 2020 que no hayan concluido a la entrada en vigor de este real decreto-ley, se introducen las siguientes modificaciones en la Ley 27/2014, de 27 de noviembre, del Impuesto sobre Sociedades:

Uno. Se modifica la letra f) del apartado 3 del artículo 9, que queda redactada de la siguiente forma:

«f) Las entidades de derecho público Puertos del Estado y las respectivas de las comunidades autónomas.»

Dos. Se añade una nueva letra n) al artículo 15, que queda redactada de la siguiente forma:

«n) Los que sean objeto de la deducción establecida en el artículo 38 bis de esta ley, incluidos los correspondientes a la amortización de los activos cuya inversión haya generado el derecho a la mencionada deducción.»

Tres. Se añade un nuevo artículo 38 bis, que queda redactado de la siguiente forma:

«Artículo 38 bis. *Deducción por inversiones realizadas por las autoridades portuarias.*

1. Las autoridades portuarias podrán deducir de la cuota íntegra:

a) Las inversiones y gastos relacionados con:

1.º La infraestructura y los servicios de control del tráfico marítimo.

2.º Los servicios e infraestructuras destinados a mejorar la seguridad de la navegación y los movimientos de los buques en el mar litoral español, incluidos los elementos de señalización marítima, balizamiento y ayudas a la navegación, cuyos beneficiarios no sean principalmente los usuarios del puerto que los construye y mantiene.

3.º Los accesos terrestres viarios y ferroviarios de servicio público general, los accesos marítimos, los dragados, que beneficien a la colectividad en su conjunto y cuyos beneficiarios no sean principalmente los usuarios del puerto, así como las infraestructuras de mejora de las redes generales de transporte de uso común.

4.º Las infraestructuras de protección y resistencia contra condiciones climáticas extremas cuyos beneficiarios no sean principalmente los usuarios del puerto.

5.º Los servicios e infraestructuras de salvamento marítimo asociados al ejercicio del poder público, siempre y cuando dichas infraestructuras no se exploten comercialmente, y la formación de los servicios públicos responsables en materia de

emergencias, seguridad y salvamento, siempre y cuando dicha formación no sea obligatoria para las empresas.

6.º La elaboración e implantación de planes de seguridad y protección, en la medida en que estos costes no estén asociados a requisitos obligatorios de seguridad que todas las compañías deban cumplir, y la atención de emergencias de protección civil, en ambos casos, cuando estas actividades estén asociadas al ejercicio de poder público y siempre que sus beneficiarios no sean principalmente los usuarios del puerto.

7.º Los servicios e infraestructuras de defensa contra incendios, desprendimientos y otros riesgos relacionados con la protección civil, asociados al ejercicio de poder público, que no se exploten comercialmente, que no sean obligatorios para las empresas, que beneficien a la colectividad en su conjunto y cuyos beneficiarios no sean principalmente los usuarios del puerto.

8.º Los servicios e infraestructura utilizados exclusivamente por las Fuerzas y Cuerpos de Seguridad y por la Policía portuaria en el ejercicio de poder público.

9.º Los servicios e infraestructuras sanitarias para la atención a personas en situaciones de vulnerabilidad, siempre y cuando las infraestructuras no se utilicen para actividades económicas del puerto.

10.º Las infraestructuras y servicios para el control aduanero de mercancías, para la inspección en frontera exigidos por normas con rango de ley en los ámbitos de sanidad animal, sanidad vegetal, sanidad exterior y seguridad industrial e interés público, y las relacionadas con el control de pasajeros y la inmigración.

11.º Las infraestructuras y servicios para la vigilancia de la contaminación, las emergencias en materia medioambiental y lucha contra la contaminación asociadas al ejercicio de poder público, cuyos costes no sean legalmente repercutibles al causante de la emergencia, ni sean costes en los que se incurra simplemente para cumplir la normativa legalmente obligatoria para todas las empresas, la descontaminación de suelos que no se destinen al desarrollo de una actividad económica, el desguace de embarcaciones y equipos abandonados, cuyo tratamiento recaiga legalmente sobre la autoridad portuaria por haber quedado desiertos los procedimientos destinados a identificar el interés privado en su desguace, retirada o achatarramiento, y el saneamiento, limpieza general portuaria y retirada de residuos distintos de los generados por los usuarios del puerto, tales como los desechos generados por los buques, los residuos de la carga y similares.

12.º Los servicios e infraestructuras realizados para organismos internacionales como consecuencia de obligaciones contraídas por el Reino de España en el marco de un tratado internacional.

13.º Los servicios e infraestructuras dedicadas a la Defensa Nacional.

14.º Los servicios e instalaciones utilizados para el desarrollo de actividades científicas cuyos resultados no tengan por objeto su explotación económica y a las actuaciones de monitorización y predicción del medio físico con fines de investigación e información meteorológica cuyos resultados no se exploten comercialmente.

15.º Los servicios de alumbrado de zonas comunes en beneficio de la colectividad, de uso público y abiertas cuyos beneficiarios no sean principalmente los usuarios del puerto.

16.º Las actuaciones de protección o corrección de la deriva litoral cuyos beneficiarios no sean principalmente los usuarios del puerto.

17.º Las inversiones y servicios relacionados con el fomento de la cultura y el patrimonio histórico y cultural, incluidos los previstos en el apartado 1 del artículo sesenta y ocho de la Ley 16/1985, de 25 de junio, del Patrimonio Histórico Español, en los supuestos en los que las obras públicas no estén relacionadas con la actividad económica de la autoridad portuaria, así como las actuaciones de rehabilitación de bienes con protección cultural que no se exploten comercialmente y beneficien a la sociedad en su conjunto.

18.º Las actuaciones de urbanización y en desarrollo y revitalización de suelo público para su uso público sin explotación comercial.

b) Las inversiones y gastos realizados para la construcción, sustitución o mejora de las infraestructuras de los puertos marítimos, para la construcción, sustitución o mejora de las infraestructuras de acceso a los mismos o para las actividades de dragado, en los términos y con las condiciones previstas en el capítulo I y en los artículos 56 ter y 56 quater del Reglamento (UE) Nº 651/2014, de la Comisión, de 17 de junio de 2014, por el que se declaran determinadas categorías de ayudas compatibles con el mercado interior en aplicación de los artículos 107 y 108 del Tratado. El importe de la deducción será el que resulte de aplicar a dichas inversiones y gastos el porcentaje de intensidad máxima de ayuda permitida calculada con arreglo a lo dispuesto en el artículo 56 ter y 56 quater, respectivamente, del Reglamento (UE) Nº 651/2014.

c) Las inversiones que superen los umbrales establecidos en las letras ee) y ff) del apartado 1 del artículo 4 del Reglamento (UE) Nº 651/2014 podrán deducirse en la medida en que la Comisión Europea haya declarado su compatibilidad con el mercado interior de conformidad con lo previsto en el apartado 3 del artículo 108 del Tratado de Funcionamiento de la Unión Europea y se cumplan las condiciones establecidas por la Comisión en la Decisión correspondiente. El importe de la deducción será el que resulte de aplicar a dichas inversiones el porcentaje de intensidad máxima de ayuda autorizada por la Comisión.

2. La deducción de la letra c) del apartado 1 de este artículo solo se podrá aplicar a partir del período impositivo en el que la Comisión Europea haya declarado la compatibilidad de las inversiones a las que se refiere dicha letra.

3. Las inversiones o gastos objeto de esta deducción se minorarán en el importe de las subvenciones recibidas.

4. Las autoridades portuarias deberán llevar los oportunos registros contables y documentales específicos que permitan identificar los gastos e inversiones a los que se refiere la deducción prevista en este artículo.

5. La deducción prevista en este artículo queda excluida del límite a que se refiere el último párrafo del apartado 1 del artículo 39 de esta ley. A efectos del cálculo de dicho límite no se computará esta deducción.

Las cantidades no deducidas por insuficiencia de cuota íntegra podrán aplicarse en las liquidaciones de los períodos impositivos siguientes en el plazo establecido en el apartado 1 del artículo 39 de esta ley.

6. Reglamentariamente se podrán dictar cuantas disposiciones sean necesarias para el desarrollo y aplicación de la presente deducción.»

Cuatro. Se modifica la letra a) del apartado 1 del artículo 110, que queda redactada de la siguiente forma:

«a) Las que procedan de la realización de actividades que constituyan su objeto o finalidad específica, siempre que no tengan la consideración de actividades económicas. En particular, estarán exentas las cuotas satisfechas por los asociados, colaboradores o benefactores, siempre que no se correspondan con el derecho a percibir una prestación derivada de una actividad económica.

A efectos de la aplicación de este régimen al Organismo Público Puertos del Estado se considerará que no proceden de la realización de actividades económicas los ingresos procedentes de la actividad de coordinación y control de eficiencia del sistema portuario.»

Disposición final séptima. *Modificación del Real Decreto 70/2019, de 15 de febrero, por el que se modifican el Reglamento de la Ley de Ordenación de los Transportes Terrestres y otras normas reglamentarias en materia de formación de los conductores de los vehículos de transporte por carretera, de documentos de control en relación con los transportes por carretera, de transporte sanitario por carretera, de transporte de mercancías peligrosas y del Comité Nacional del Transporte por Carretera.*

Se modifica la disposición transitoria quinta del Real Decreto 70/2019, de 15 de febrero, por el que se modifican el Reglamento de la Ley de Ordenación de los Transportes Terrestres y otras normas reglamentarias en materia de formación de los conductores de los

vehículos de transporte por carretera, de documentos de control en relación con los transportes por carretera, de transporte sanitario por carretera, de transporte de mercancías peligrosas y del Comité Nacional del Transporte por Carretera, con la siguiente redacción:

> **«Disposición transitoria quinta.** *Régimen de obtención del certificado de competencia profesional para el transporte por carretera.*
>
> Lo dispuesto en los apartados 3, 5, 6, 7, 8, 9 y 10 del anexo II del Reglamento de la Ley de Ordenación de los Transportes Terrestres, aprobado por el Real Decreto 1211/1990, de 28 de septiembre, no será de aplicación hasta el 1 de enero de 2022.
>
> Hasta entonces, se continuarán aplicando en la realización de los exámenes para la obtención del certificado de competencia profesional para el transporte por carretera las reglas contenidas en los artículos 4, 5, 6, 7, 8, 9, 10, 11, 12 y 13 y en el anexo B) de la Orden ministerial de 28 de mayo de 1999, por la que se desarrolla el capítulo I del título II del Reglamento de la Ley de Ordenación de los Transportes Terrestres, en materia de expedición de certificados de capacitación profesional.»

Disposición final octava. *Modificación del Real Decreto-ley 8/2020, de 17 de marzo, de medidas urgentes extraordinarias para hacer frente al impacto económico y social del COVID-19.*

Se modifica el Real Decreto-ley 8/2020, de 17 de marzo, de medidas urgentes extraordinarias para hacer frente al impacto económico y social del COVID-19., en los siguientes términos:

Uno. El apartado 2 del artículo 4 queda redactado como sigue:

> «2. Se prorroga de forma automática hasta el 30 de septiembre de 2020 la vigencia del bono social para aquellos beneficiarios del mismo a los que les venza con anterioridad a dicha fecha el plazo previsto en el artículo 9.2 del Real Decreto 897/2017, de 6 de octubre.»

Dos. El artículo 12 queda redactado como sigue:

> **«Artículo 12.** *Solicitud de moratoria.*
>
> Los deudores comprendidos en el ámbito de aplicación de este real decreto-ley podrán solicitar del acreedor, hasta el 29 de septiembre de 2020, una moratoria en el pago del préstamo con garantía hipotecaria para la adquisición de su vivienda habitual o de inmuebles afectos a la actividad económica que desarrollen empresarios y profesionales. Los deudores acompañarán, junto a la solicitud de moratoria, la documentación prevista en el artículo 17 del Real Decreto-ley 11/2020, de 31 de marzo.»

Tres. Se da una nueva redacción al artículo 13, que queda redactado con el siguiente tenor:

> **«Artículo 13.** *Concesión de la moratoria.*
>
> 1. Una vez realizada la solicitud de la moratoria a la que se refiere el artículo 12 de este real decreto-ley, la entidad acreedora procederá a su implementación en un plazo máximo de 15 días.
>
> 2. Una vez concedida la moratoria, la entidad acreedora comunicará al Banco de España su existencia y duración. Los importes que serían exigibles al deudor de no aplicarse la moratoria no se considerarán vencidos. Durante el período de suspensión no se devengará interés alguno.
>
> 3. La aplicación de la suspensión no requerirá acuerdo entre las partes, ni novación contractual alguna, para que surta efectos, pero deberá formalizarse en escritura pública e inscribirse en el Registro de la Propiedad. La inscripción de la ampliación del plazo inicial tendrá plenos efectos, en su caso, frente a los acreedores intermedios inscritos aunque no cuente con el consentimiento de estos.

4. Cuando prestamista y prestatario beneficiario de la moratoria acuerden una novación como consecuencia de la modificación del clausulado del contrato en términos o condiciones contractuales que vayan más allá de la mera suspensión a la que se refiere el artículo 13, incorporarán, además de aquellos otros aspectos que las partes pacten, la suspensión de las obligaciones contractuales impuesta por este real decreto-ley y solicitada por el deudor, así como el no devengo de intereses durante la vigencia de la suspensión.

5. Cuando la entidad financiera conceda, simultánea o sucesivamente, una moratoria legal y una moratoria convencional, el acuerdo de moratoria convencional suscrito con el deudor recogerá expresamente el reconocimiento de la moratoria legal, suspendiéndose los efectos de la moratoria convencional hasta el momento en el que finalice aquella.

6. A los efectos de este artículo, se entenderá por moratoria legal la regulada en los artículos 13.3, 14 y 15 de este real decreto-ley.

7. A los efectos de este artículo, se entenderá por moratoria convencional la regulada en los artículos 7 y 8 del Real Decreto-ley 19/2020, de 26 de mayo, por el que se adoptan medidas complementarias en materia agraria, científica, económica, de empleo y Seguridad Social y tributarias para paliar los efectos del COVID-19.»

Disposición final novena. *Modificación del Real Decreto-ley 11/2020, de 31 de marzo, por el que se adoptan medidas urgentes complementarias en el ámbito social y económico para hacer frente al COVID-19.*

Se modifica el Real Decreto-ley 11/2020, de 31 de marzo, por el que se adoptan medidas urgentes complementarias en el ámbito social y económico para hacer frente al COVID-19, en los siguientes términos:

Uno. El artículo 2 queda redactado como sigue:

«Artículo 2. *Prórroga extraordinaria de los contratos de arrendamiento de vivienda habitual.*

En los contratos de arrendamiento de vivienda habitual sujetos a la Ley 29/1994, de 24 de noviembre, de Arrendamientos Urbanos, en los que, dentro del periodo comprendido desde la entrada en vigor de este real decreto-ley hasta el 30 de septiembre de 2020, finalice el periodo de prórroga obligatoria previsto en el artículo 9.1 o el periodo de prórroga tácita previsto en el artículo 10.1, ambos artículos de la referida Ley 29/1994, de 24 de noviembre, de Arrendamientos Urbanos, podrá aplicarse, previa solicitud del arrendatario, una prórroga extraordinaria del plazo del contrato de arrendamiento por un periodo máximo de seis meses, durante los cuales se seguirán aplicando los términos y condiciones establecidos para el contrato en vigor. Esta solicitud de prórroga extraordinaria deberá ser aceptada por el arrendador, salvo que se fijen otros términos o condiciones por acuerdo entre las partes.»

Dos. Se modifica el apartado 1 del artículo 4, que queda redactado como sigue:

«1. La persona arrendataria de un contrato de vivienda habitual suscrito al amparo de la Ley 29/1994, de 24 de noviembre, de Arrendamientos Urbanos, que se encuentre en situación de vulnerabilidad económica, tal y como se define en el artículo siguiente, podrá solicitar de la persona arrendadora cuando esta sea una empresa o entidad pública de vivienda o un gran tenedor, entendiendo por tal la persona física o jurídica que sea titular de más de diez inmuebles urbanos, excluyendo garajes y trasteros, o una superficie construida de más de 1.500 m^2, hasta el 30 de septiembre de 2020, el aplazamiento temporal y extraordinario en el pago de la renta, siempre que dicho aplazamiento o la condonación total o parcial de la misma no se hubiera conseguido ya con carácter voluntario por acuerdo entre ambas partes.»

Tres. El artículo 23 queda redactado como sigue:

«Artículo 23. *Solicitud de la suspensión.*

Los deudores comprendidos en el ámbito de aplicación de la suspensión de las obligaciones derivadas de los contratos de crédito sin garantía hipotecaria podrán solicitar del acreedor, hasta el 29 de septiembre de 2020 la suspensión de sus obligaciones. Los deudores acompañarán, junto a la solicitud de suspensión, la documentación prevista en el artículo 17.»

Cuatro. Se da una nueva redacción al artículo 24, que queda redactado con el siguiente tenor:

«Artículo 24. *Concesión de la suspensión.*

1. Una vez realizada la solicitud de la suspensión a la que se refiere el artículo 23 de este real decreto-ley y acreditada la situación de vulnerabilidad económica, el acreedor procederá a la suspensión automática de las obligaciones derivadas del crédito sin garantía hipotecaria.

2. Al igual que en la moratoria de los préstamos hipotecarios regulada en los artículos 7 a 16 del Real Decreto-ley 8/2020, de 17 de marzo, la aplicación de la suspensión no requerirá acuerdo entre las partes para que surta efectos, ni novación contractual alguna. La suspensión de las obligaciones contractuales surtirá efectos desde la solicitud del deudor al acreedor, acompañada de la documentación requerida, a través de cualquier medio. No obstante, si el crédito o préstamo estuviera garantizado mediante algún derecho inscribible distinto de la hipoteca o hubiera accedido al Registro de Venta a Plazos de Bienes Muebles a los efectos previstos en el apartado 1 del artículo 15 de la Ley 28/1998, de 13 de julio, de Venta a Plazos de Bienes Muebles, será necesaria la inscripción de la ampliación de plazo que suponga la suspensión, de acuerdo con las normas generales aplicables.

3. Una vez aplicada la suspensión el acreedor comunicará al Banco de España su existencia y duración. Los importes que serían exigibles al deudor de no aplicarse la moratoria no se considerarán vencidos.

4. La suspensión tendrá una duración de tres meses ampliables mediante Acuerdo de Consejo de Ministros.

5. Cuando prestamista y prestatario beneficiario de la moratoria acuerden una novación, como consecuencia de la modificación del clausulado del contrato en aspectos distintos a la suspensión a la que se refiere el artículo 13 del Real Decreto-ley 8/2020, de 17 de marzo, incorporarán, además de aquellos otros aspectos que las partes pacten, la suspensión de las obligaciones contractuales impuestas por este real decreto-ley y solicitadas por el deudor, así como el no devengo de intereses durante la vigencia de la suspensión.

6. Los derechos arancelarios notariales derivados de la intervención de pólizas en que se formalice, en su caso, la suspensión temporal de las obligaciones contractuales derivadas de todo préstamo o crédito sin garantía hipotecaria a que se refiere el artículo 21 del Real Decreto-ley 11/2020, de 31 de marzo, serán los establecidos en el Decreto de 15 de diciembre de 1950 y se bonificarán en un 50 % con un límite mínimo de 25 euros y máximo de 50 euros, por todos los conceptos incluyendo sus copias y traslados.

Los derechos arancelarios de los registradores derivados de la constancia registral, en su caso, de la suspensión temporal de las obligaciones contractuales, a que se refiere el artículo 21 de Real Decreto-ley 11/2020, de 31 de marzo, se minutarán de conformidad con el artículo 36.9.g) de la Ordenanza aprobada por Orden de 19 de julio 1999, por la cantidad fija de 6 euros.

Los derechos arancelarios notariales y registrales derivados de la formalización e inscripción previstos en este apartado serán satisfechos, en todo caso, por el acreedor.

7. Cuando la entidad financiera conceda, simultánea o sucesivamente, una moratoria legal y una moratoria convencional, el acuerdo de moratoria convencional suscrito con el deudor recogerá expresamente el reconocimiento de la moratoria

legal, suspendiéndose los efectos de la moratoria convencional hasta el momento en el que finalice aquella.

8. A los efectos de este artículo, se entenderá por moratoria legal la regulada en los artículos 24.2 y 25 de este real decreto-ley.

9. A los efectos de este artículo, se entenderá por moratoria convencional la regulada en los artículos 7 y 8 del Real Decreto-ley 19/2020, de 26 de mayo, por el que se adoptan medidas complementarias en materia agraria, científica, económica, de empleo y Seguridad Social y tributarias para paliar los efectos del COVID-19.»

Cinco. El artículo 29 queda redactado como sigue:

«Artículo 29. *Garantía de suministro de energía eléctrica, productos derivados del petróleo, gas natural y agua.*

Excepcionalmente, hasta el 30 de septiembre de 2020, no podrá suspenderse el suministro de energía eléctrica, productos derivados del petróleo, incluidos los gases manufacturados y los gases licuados del petróleo, gas natural y agua a los consumidores personas físicas en su vivienda habitual, por motivos distintos a la seguridad del suministro, de las personas y de las instalaciones, aunque conste dicha posibilidad en los contratos de suministro o acceso suscritos por los consumidores de conformidad con la normativa sectorial que les resulte aplicación en cada caso.

Para acreditar ante el suministrador que el suministro se produce en la vivienda habitual, el consumidor podrá emplear cualquier medio documental que acredite de manera fehaciente dicha circunstancia.

Asimismo, el periodo durante el que esté en vigor esta medida no computará a efectos de los plazos comprendidos entre el requerimiento fehaciente del pago y la suspensión del suministro por impago establecidos en la normativa vigente o en los contratos de suministro en su caso.»

Seis. Se añaden dos nuevos apartados, 3 y 4, en la disposición final duodécima con la siguiente redacción:

«3. Los criterios para la definición de vulnerabilidad económica y la acreditación de condiciones subjetivas establecidos en los artículos 5 y 6 mantendrán su vigencia hasta los plazos establecidos en los artículos 2 y 4.1, a los efectos de las medidas incluidas en estos últimos.

4. Los criterios para la definición de vulnerabilidad económica y la acreditación de las condiciones establecidos en los artículos 16 al 18, así como lo establecido en los artículos 21, 22, 24, 25, 26 y 27, mantienen su vigencia a lo largo de los plazos establecidos en los artículos 13 y 24 y en el artículo 12 del Real Decreto 8/2020, de 17 de marzo, de medidas urgentes extraordinarias para hacer frente al impacto económico y social del COVID-19 para la aplicación de las medidas en el ámbito de la suspensión de las obligaciones derivadas de los contratos de crédito sin garantía hipotecaria y en el ámbito de la moratoria de deuda hipotecaria, según corresponda.»

Disposición final décima. *Modificación del Real Decreto Legislativo 1/1996, de 12 de abril, por el que se aprueba el texto refundido de la Ley de Propiedad Intelectual, regularizando, aclarando y armonizando las disposiciones legales vigentes sobre la materia.*

Se modifica el apartado ñ) del artículo 159 del Texto Refundido de la Ley de Propiedad Intelectual, aprobado por Real Decreto Legislativo 1/1996, de 12 de abril, regularizando, aclarando y armonizando las disposiciones legales vigentes sobre la materia, que queda redactado en los siguientes términos:

«ñ) Las disposiciones adecuadas para asegurar una gestión libre de influencias de los usuarios de su repertorio. Estas disposiciones deberán velar por que aquellos titulares de derechos que pertenezcan a empresas usuarias no ocupen más del cincuenta por ciento de los puestos en los órganos de gobierno y no participen en las tomas de decisión en que pudiera existir un conflicto de interés. En todo caso, la entidad de gestión adoptará medidas para evitar una injusta utilización preferencial

de las obras y prestaciones protegidas, en particular por aquellos titulares de derechos, pudiendo incluso establecer restricciones al reparto.»

Disposición final undécima. *Modificación del Real Decreto-ley 5/2015, de 30 de abril, de medidas urgentes en relación con la comercialización de los derechos de explotación de contenidos audiovisuales de las competiciones de fútbol profesional.*

Se añaden dos nuevos párrafos al apartado 1 del artículo 1 del Real Decreto-ley 5/2015, de 30 de abril, de medidas urgentes en relación con la comercialización de los derechos de explotación de contenidos audiovisuales de las competiciones de fútbol profesional, con la siguiente redacción:

«Dichos contenidos audiovisuales comprenden los eventos que se desarrollen en el terreno de juego, incluyendo las zonas del recinto deportivo visibles desde el mismo, desde los dos minutos anteriores a la hora prevista para el inicio del acontecimiento deportivo hasta el minuto siguiente a su conclusión, e incluyen los derechos para su emisión tanto en directo como en diferido, en su integridad y en versiones resumidas o fragmentadas, destinados a su explotación en el mercado nacional y en los mercados internacionales.

Lo previsto en el presente apartado se entiende sin perjuicio de la emisión de breves resúmenes informativos a que hace referencia el artículo 19.3 de la Ley 7/2010, de 31 de marzo, General de la Comunicación Audiovisual.»

Disposición final duodécima. *Modificación del Real Decreto-ley 21/2020, de 9 de junio, de medidas urgentes de prevención, contención y coordinación para hacer frente a la crisis sanitaria ocasionada por el COVID-19.*

Se añaden tres nuevos apartados, 4, 5 y 6, al artículo 31 del Real Decreto-ley 21/2020, de 9 de junio, de medidas urgentes de prevención, contención y coordinación para hacer frente a la crisis sanitaria ocasionada por el COVID-19, con la siguiente redacción:

«4. Se habilita a los funcionarios de la Inspección de Trabajo y Seguridad Social integrantes del Cuerpo Superior de Inspectores de Trabajo y Seguridad Social, y del Cuerpo de Subinspectores Laborales, escala de Seguridad y Salud Laboral para vigilar y requerir, y en su caso, extender actas de infracción, en relación con el cumplimiento por parte del empleador de las medidas de salud pública establecidas en los párrafos a), b), c) del artículo 7.1, y en el párrafo d) del mismo, cuando afecten a las personas trabajadoras.

Dicha habilitación se extiende a los funcionarios habilitados por las comunidades autónomas para realizar funciones técnicas comprobatorias, a los que se refiere el artículo 9.2 de la Ley 31/1995, de 8 de noviembre, de prevención de riesgos laborales, de acuerdo con las facultades que tienen atribuidas.

5. El incumplimiento por el empleador de las obligaciones a las que se refiere el apartado anterior constituirá infracción grave, que será sancionable en los términos, por los órganos y con el procedimiento establecidos para las infracciones graves en materia de prevención de riesgos laborales, por el texto refundido de la Ley sobre Infracciones y Sanciones en el Orden Social, aprobado por Real Decreto legislativo 5/2000, de 4 de agosto.

En el caso de incumplimientos de las administraciones públicas, se procederá conforme al procedimiento especial previsto en el Real Decreto 707/2002, de 19 de julio, por el que se aprueba el Reglamento sobre el procedimiento administrativo especial de actuación de la Inspección de Trabajo y Seguridad Social y para la imposición de medidas correctoras de incumplimientos en materia de prevención de riesgos laborales en el ámbito de la Administración General del Estado, o en la normativa autonómica de aplicación.

6. El régimen previsto en los apartados 4 y 5 se podrá adaptar en lo que las comunidades autónomas determinen dentro de su ámbito de competencias.»

Disposición final decimotercera. *Título competencial.*

1. Este real decreto-ley se dicta al amparo de lo dispuesto en el artículo 149.1.13.ª, 16.ª, y 20.ª que atribuyen al Estado la competencia exclusiva en materia de bases y coordinación de la planificación general de la actividad económica; sanidad exterior, bases y coordinación general de la sanidad; marina mercante y abanderamiento de buques, puertos de interés general, aeropuertos de interés general, control del espacio aéreo, tránsito y transporte aéreo.

2. Adicionalmente, el capítulo III, los artículos 32 y 33, la disposición adicional tercera, así como las disposiciones finales cuarta y sexta se dictan al amparo de las competencias exclusivas que corresponden al Estado en materia de Hacienda General, de conformidad con lo dispuesto en el artículo 149.1.14.ª de la Constitución Española.

3. Los artículos 18 a 23, artículo 30 y las disposiciones finales octava y novena se amparan adicionalmente en las competencias exclusivas que corresponden al Estado en materia de legislación mercantil, procesal y civil, conforme al artículo 149.1.6.ª y 8.ª de la Constitución Española.

4. Los artículos 24 y 25, que afectan únicamente a los contratos de concesión de competencia estatal, se dictan al amparo del artículo 149.1.18.ª de la Constitución Española, que atribuye al Estado la competencia exclusiva en materia de legislación básica sobre contratos y concesiones administrativas.

5. Los artículos 26 a 29 y la disposición final séptima se dictan al amparo del artículo 149.1.21.ª de la Constitución, que atribuye al Estado la competencia exclusiva en materia de transportes terrestres que transcurran por el territorio de más de una Comunidad Autónoma, así como tráfico y circulación de vehículos a motor.

6. La disposición final décima se dicta al amparo del artículo 149.19.ª de la Constitución Española, que establece la competencia exclusiva del Estado en materia de legislación sobre propiedad intelectual e industrial.

7. La disposición final undécima se dicta al amparo de las competencias del artículo 149.1.13.ª y 27.ª de la Constitución Española que reservan al Estado la competencia exclusiva sobre las bases y coordinación de la planificación general de la actividad económica y sobre las normas básicas del régimen de prensa, radio y televisión y, en general, de todos los medios de comunicación social, sin perjuicio de las facultades que en su desarrollo y ejecución correspondan a las comunidades autónomas.

8. La disposición final duodécima se dicta al amparo de lo dispuesto en el artículo 149.1. 7.ª y 16.ª de la Constitución Española, que atribuye al Estado la competencia en materia de legislación laboral y sanidad exterior, bases y coordinación general de la sanidad.

Disposición final decimocuarta. *Salvaguardia del rango de ciertas disposiciones reglamentarias.*

Se mantiene el rango reglamentario de las siguientes normas modificadas por este real decreto-ley:

a) Apartado TAE.ORO.COE.110 del Real Decreto 750/2014, de 5 de septiembre, por el que se regulan las actividades aéreas de lucha contra incendios y búsqueda y salvamento y se establecen los requisitos en materia de aeronavegabilidad y licencias para otras actividades aeronáuticas, modificado por la disposición final tercera de este real decreto-ley.

b) La disposición transitoria quinta del Real Decreto 70/2019, de 15 de febrero, por el que se modifican el Reglamento de la Ley de Ordenación de los Transportes Terrestres y otras normas reglamentarias en materia de formación de los conductores de los vehículos de transporte por carretera, de documentos de control en relación con los transportes por carretera, de transporte sanitario por carretera, de transporte de mercancías peligrosas y del Comité Nacional del Transporte por Carretera, modificado por la disposición final octava de este real decreto-ley.

c) Los anexos I y II de este real decreto-ley.

Disposición final decimoquinta. *Habilitación para el desarrollo reglamentario.*

Se habilita al Gobierno y a la persona titular del Ministerio de Transporte, Movilidad y Agenda Urbana, en el ámbito de sus respectivas competencias, a dictar las disposiciones y

adoptar las medidas necesarias para el desarrollo y ejecución de lo dispuesto en este real decreto-ley.

Disposición final decimosexta. *Entrada en vigor.*

El presente real decreto-ley entrará en vigor el día siguiente al de su publicación en el «Boletín Oficial del Estado».

ANEXO I

Metodología del cálculo de la cuantía compensatoria en los contratos de gestión de servicios públicos de transporte regular de viajeros por carretera de uso general de competencia estatal.

1. Cálculo del resultado en términos unitarios del periodo de vigencia del estado de alarma:

Ingreso.km (n) – Coste.km (n)= Resultado.km (n)

Siendo:

Ingreso.km (n): ingresos declarados por el contratista para el periodo analizado.
Coste.km (n): costes declarados del periodo analizado, incluidos los costes de desinfección de los vehículos utilizados, con un máximo de 20 € por vehículo y día.

2. Cálculo del resultado en términos unitarios del periodo equivalente del año anterior:

Ingreso.km (n-1) - Coste.km (n-1) = Resultado.km (n-1)

Siendo:

Ingreso.km (n-1): ingresos contabilidad analítica (n-1).
Coste.km (n-1): costes anuales de contabilidad analítica (n-1).

3. Cálculo de los valores absolutos:

valores unitarios × kms recorridos

Kms.recorridos (n): declarado por el contratista para el periodo analizado.
Kms.recorridos (n-1): veh.km totales declarados para el periodo equivalente del año anterior (n-1).

4. Cálculo de la cuantía total de la compensación económica:

Resultado (n-1) = Resultado (n) + COMPENSACIÓN ECONÓMICA

COMPENSACIÓN ECONÓMICA = Resultado (n-1) – Resultado (n)

(No existirá derecho a compensación si el resultado fuera negativo.)

Siendo:

n el periodo analizado del año 2020.
n-1 periodo equivalente del año 2019.

El valor absoluto de los costes del periodo analizado no podrá superar el valor de la expresión:

*[0,35 * kms.recorridos (n-1)] + [0,65 * kms.recorridos (n)] * 1,34 €*

ANEXO II

Contenido de la solicitud y documentación que debe acompañarla en los procedimientos relativos a la compensación económica de los contratos de gestión de servicios públicos de transporte regular de viajeros por carretera de uso general de competencia estatal

A) Los solicitantes deberán incluir, en todo caso, en su solicitud los siguientes datos, ordenados como se indica:

a) Nombre o denominación social y número de identificación fiscal, datos de la persona que actúa en representación del solicitante, en su caso, y código y denominación del contrato.
b) Ingresos, viajeros, viajero-kilómetro e ingreso-kilómetro obtenidos durante el periodo de vigencia del estado de alarma o en el periodo analizado.
c) Costes soportados en el periodo analizado. Coste-km calculado.
d) Vehículo-kilómetro recorridos en el periodo analizado.
e) Resultado obtenido del periodo analizado.

B) Las solicitudes deberán ir acompañadas de la siguiente documentación:

a) Informe de verificación contable de los ingresos y costes soportados realizado por experto independiente.
b) Relación de la flota adscrita al contrato a fecha 14 de marzo de 2020, con especificación del número de vehículos y número de matrícula.
c) Relación de vehículos y días utilizados en el marco del contrato durante el periodo analizado.
d) Relación de facturas emitidas por empresas externas para la desinfección de los vehículos, con expresión de importe por matrícula de vehículo y periodo.
e) Cuenta de explotación, de conformidad con lo establecido en la Orden PRE/907/2014, de 29 de mayo, por la que se implanta un modelo de contabilidad analítica en las empresas contratistas que prestan servicios de transporte regular de uso general para el ejercicio 2019.

Información relacionada

- El Real Decreto-ley 26/2020, de 7 de julio ha sido convalidado por Acuerdo del Congreso de los Diputados, publicado por Resolución de 22 de julio de 2020. Ref. BOE-A-2020-8634

§ 214

Orden HAC/626/2020, de 6 de julio, por la que se modifica la Orden HAC/1271/2019, de 9 de diciembre, por la que se aprueban las normas de desarrollo de lo dispuesto en el artículo 26 del Reglamento de los Impuestos Especiales, aprobado por Real Decreto 1165/1995, de 7 de julio, sobre marcas fiscales previstas para bebidas derivadas

Ministerio de Hacienda
«BOE» núm. 188, de 9 de julio de 2020
Última modificación: sin modificaciones
Referencia: BOE-A-2020-7507

Con motivo de declaración, por la Organización Mundial de la Salud, del COVID-19 como pandemia internacional, el Gobierno de España ha venido adoptando, desde mediados de marzo de 2020, de forma paulatina una serie de medidas de distinta naturaleza tendentes a paliar los graves efectos que la misma está produciendo en la sociedad española, entre otros, en el ámbito sanitario, de seguridad, transporte y movilidad, economía y defensa.

Desde una perspectiva tributaria, se han introducido determinadas medidas dirigidas a paliar los efectos derivados de la declaración del estado de alarma motivado por el COVID-19 y, en este sentido se han aprobado el Real Decreto-ley 7/2020, de 12 de marzo, por el que se adoptan medidas urgentes para responder al impacto económico del COVID-19, cuyo artículo 14 establece el aplazamiento de deudas tributarias, el Real Decreto-ley 8/2020, de 17 de marzo, de medidas urgentes extraordinarias para hacer frente al impacto económico y social del COVID-19, que incorpora, entre otras medidas, la suspensión de determinados plazos en el ámbito tributario, el Real Decreto-ley 11/2020, de 31 de marzo, por el que se adoptan medidas urgentes complementarias en el ámbito social y económico para hacer frente al COVID-19, o el Real Decreto-ley 14/2020, de 14 de abril, por el que se extiende el plazo para la presentación e ingreso de determinadas declaraciones y autoliquidaciones tributarias.

No obstante, en el ámbito tributario se hace preciso continuar implantando medidas que permitan a los obligados tributarios el cumplimiento voluntario de sus obligaciones fiscales, teniendo en cuenta las limitaciones ocasionadas por el COVID-19 en la situación económica y social que dificultan o impiden en muchos casos tal cumplimiento.

En el ámbito de los Impuestos Especiales de Fabricación, la declaración del estado de alarma, con las consecuentes limitaciones a la movilidad, y la paralización de la actividad de determinados sectores y agentes económicos, supone, sin duda, una dificultad directa para el cumplimiento efectivo de la obligación de suministro, a través de la Sede electrónica de la Agencia Estatal de Administración Tributaria de la información prevista en el artículo 26.4 del Reglamento de los Impuestos Especiales, aprobado por Real Decreto 1165/1995, en la redacción dada al mismo por el Real Decreto 1512/2018, de 28 de diciembre.

Es evidente que la declaración del estado de alarma, las limitaciones a la movilidad, y la paralización de la actividad de sectores económicos, pueden suponer una dificultad directa para el cumplimiento efectivo de la obligación de suministro, a través de la Sede electrónica de la Agencia Estatal de Administración Tributaria de la información citada en el artículo 4 de la Orden ministerial sobre marcas fiscales.

Conforme a lo establecido en la disposición final cuarta del Real Decreto 1512/2018, de 29 de diciembre, la obligación de suministro electrónico de esta información sobre los nuevos modelos de marcas fiscales, por los establecimientos afectados por la normativa de los Impuestos, resulta exigible con efectos desde el 1 de enero de 2020.

No obstante, con el fin de facilitar la implantación de los sistemas técnicos e informáticos precisos para el cumplimiento de esta obligación, la disposición transitoria primera de la Orden HAC/1271/2019, estableció un periodo transitorio hasta 30 de junio de 2020 para la adhesión de los modelos antiguos de marcas fiscales, que hubieran sido solicitados por los establecimientos con anterioridad al 1 de enero de 2020, permitiendo así agotar en la medida de lo posible las existencias de estos modelos antiguos, y concediendo un plazo de hasta seis meses para que los operadores adapten sus sistemas de gestión para el suministro electrónico de la información exigido para las nuevas marcas fiscales. También, en consonancia con esta adhesión de marcas antiguas, la disposición adicional única estableció un calendario escalonado para la declaración de existencias, entrega a la Administración y destrucción física de los modelos antiguos de marcas fiscales.

Uno de los sectores especialmente afectado por la paralización de la actividad y cierre de los establecimientos es el sector de la hostelería y el turismo, que representa el 60 % del total del consumo de bebidas derivadas en España. Este hecho afecta de forma directa y grave a los establecimientos sujetos al Impuesto Especial sobre Alcohol y Bebidas Derivadas.

Otro problema añadido es que la paralización, o cuando menos ralentización de la actividad productiva y logística no esencial está afectando a la propia Fábrica Nacional de Moneda y Timbre, organismo público, dependiente del Ministerio de Hacienda, encargado de la fabricación y distribución de los modelos de marcas fiscales aprobadas.

La situación actual, conforme a lo indicado anteriormente, justifica que se conceda a los establecimientos afectados por la normativa reguladora de los Impuestos Especiales una ampliación del plazo previsto para el suministro obligatorio hasta el 31 de diciembre de 2020 de la información establecida en el artículo 4 de la Orden, que puedan agotar durante todo el año 2020 sus existencias de marcas fiscales de los modelos antiguos y ampliando varios meses el calendario escalonado previsto en la disposición adicional única, manteniendo la validez de estas marcas fiscales ya adheridas de estos modelos hasta el 1 de enero de 2023, de forma que los establecimientos afectados puedan desarrollar e implantar los sistemas técnicos necesarios cuya implantación se ha podido ver retrasada por motivo del COVID-19 y la declaración del estado de alarma y recuperar unos niveles de operatividad interna lo más eficiente posible.

Por último, en atención al procedimiento especial de venta en tiendas libres de impuestos y de adhesión de la marca fiscal en el punto de venta para bebidas alcohólicas en los destinos sujetos, el apartado 2 del artículo 4 de la mencionada Orden, establece un procedimiento simplificado de comunicación de información a la Sede electrónica de la Agencia Estatal de la Administración Tributaria, para cumplir con el requisito de información a incorporar tras la recepción de las marcas fiscales. La simplificación se refiere, entre otros, a los depósitos minoristas de bebidas alcohólicas y labores del tabaco «tiendas libres de impuestos» situados en puertos y aeropuertos de las Islas Canarias. Como consecuencia de la próxima retirada del Unión Europea por parte del Reino Unido, tras el Brexit, más del 50 % del total de las ventas de bebidas derivadas realizadas en los depósitos minoristas tiendas libres de impuestos de Península y Baleares, pasarán a tener la consideración de operaciones exentas y por tanto será necesario proceder a su retirada. Por tanto, se considera más operativo que dicha simplificación sea asimismo aplicable a las tiendas libres de impuestos de puertos y aeropuertos situadas en Península y Baleares.

Por lo que se refiere a la habilitación normativa, con carácter general, el artículo 98.4 de la Ley 58/2003, de 17 de diciembre, General Tributaria, atribuye competencias al Ministro de Hacienda para determinar los supuestos y condiciones en los que los obligados tributarios

deberán presentar por medios telemáticos sus declaraciones, autoliquidaciones, comunicaciones, solicitudes y cualesquiera otros documentos con trascendencia tributaria. El artículo 26.2 y 26.4 del Reglamento de los Impuestos Especiales habilita al Ministro de Hacienda para la aprobación del modelo de precinta fiscal y del procedimiento de solicitud por vía electrónica de marcas fiscales, respectivamente, de acuerdo con lo dispuesto en el artículo 5 y en la disposición final segunda del Real Decreto 139/2020, de 28 de enero, por el que se reestructuran los Departamentos ministeriales.

El ejercicio de la potestad reglamentaria desarrollada mediante esta orden se ajusta a los principios de buena regulación previstos en el artículo 129 de la Ley 39/2015, de 1 de octubre, del Procedimiento Administrativo Común de las Administraciones Públicas.

La habilitación al Ministro de Hacienda recogida en esta orden y en el Reglamento de los Impuestos Especiales debe entenderse realizada a la Ministra de Hacienda de acuerdo con la nueva estructura ministerial establecida por el Real Decreto 2/2020, de 12 de enero, por el que se reestructuran los Departamentos ministeriales.

En su virtud, dispongo:

Artículo único. *Modificación de la Orden HAC/1271/2019, de 9 de diciembre, por la que se aprueban las normas de desarrollo de lo dispuesto en el artículo 26 del Reglamento de los Impuestos Especiales, aprobado por Real Decreto 1165/1995, de 7 de julio, sobre marcas fiscales previstas para bebidas derivadas.*

La Orden HAC/1271/2019, de 9 de diciembre, por la que se aprueban las normas de desarrollo de lo dispuesto en el artículo 26 del Reglamento de los Impuestos Especiales, aprobado por Real Decreto 1165/1995, de 7 de julio, sobre marcas fiscales previstas para bebidas derivadas, queda modificada como sigue:

Uno. Se modifica el apartado 2 del artículo 4 de la Orden HAC/1271/2019, de 9 de diciembre, relativo a la información a incorporar tras la recepción de las marcas fiscales, que queda redactado de la siguiente forma:

> «2. En el caso de depósitos fiscales de bebidas alcohólicas y labores del tabaco situados en puertos y aeropuertos de las Islas Canarias, Península e Illes Balears y que funcionen exclusivamente como establecimientos minoristas, así como los depósitos fiscales autorizados exclusivamente para efectuar operaciones de suministro de bebidas alcohólicas destinadas al consumo o venta a bordo de buques o aeronaves, con respecto a las ventas a viajeros de bebidas derivadas, que deben llevar incorporada la precinta fiscal y que se hubieran efectuado cada mes natural, dichos depósitos únicamente deberán comunicar, a través de la Sede electrónica de la Agencia Estatal de Administración Tributaria, el número de unidades y el modelo de precintas adheridas a las botellas o recipientes vendidos, dentro de los cinco primeros días hábiles de mes siguiente.»

Dos. Se modifica la disposición adicional única que queda redactada de la siguiente forma:

> **«Disposición adicional única.** *Declaración de existencias y destrucción de marcas fiscales.*
>
> 1. Antes del 31 de enero del 2021, los fabricantes y titulares de depósitos fiscales y de depósitos de recepción, así como, en su caso, los destinatarios registrados ocasionales, los receptores autorizados, los representantes fiscales de vendedores a distancia, los expedidores registrados y los importadores presentarán ante la oficina gestora de impuestos especiales competente, declaración comprensiva de las precintas fiscales que tengan en existencias sin adherir de los modelos E4, E5, P3, P4, P5, P6, P7, P8, G3, G4 y G5, vigentes hasta la fecha de entrada en vigor de la presente orden, con expresión de su numeración. Con posterioridad a la presentación de dicha declaración, y en todo caso antes del 30 de marzo de 2021, harán entrega a los Servicios de Intervención de las precintas antes señaladas para su destrucción. Desde este momento de entrega, el valor del impuesto especial correspondiente a dichas precintas no computará a los efectos del cálculo del límite

de las garantías previstas en el artículo 26 del Reglamento de los Impuestos Especiales.

2. Las oficinas gestoras de impuestos especiales competentes procederán, antes del 31 de octubre de 2021, a la destrucción de las precintas a que se refiere el apartado anterior, así como de las existencias de precintas sin entregar de los modelos E4, E5, P3, P4, P5, P6, P7, P8, G3, G4 y G5 que tengan las propias oficinas gestoras. De dicha destrucción se levantará el acta correspondiente, confirmando, el tipo, la numeración y cantidad de las precintas destruidas, lugar y fecha de la destrucción.»

Tres. Se modifica la disposición transitoria primera que queda redactada de la siguiente forma:

«Disposición transitoria primera. *Periodo transitorio para la adhesión de marcas fiscales.*

Durante todo el año 2020, los titulares de los establecimientos podrán seguir adhiriendo las precintas que hayan solicitado a la Agencia Estatal de Administración Tributaria antes del 1 de enero de 2020, de los modelos E4, E5, P3, P4, P5, P6, P7, P8, G3, G4 y G5, citados en la disposición adicional única anterior, sin la obligación de incorporar la información prevista en el artículo 4 de la presente orden.

También, hasta el 31 de diciembre de 2020, se podrán adherir a las botellas o recipientes que contengan bebidas derivadas los nuevos modelos de marcas fiscales aprobados por la presente orden, sin que sea obligatoria la incorporación a la Sede electrónica de la Agencia Estatal de Administración Tributaria de la información mencionada en el artículo 4 apartado 1 de esta orden ministerial. No obstante, cualquier titular de un establecimiento podrá, durante el año 2020 y con carácter voluntario, efectuar el suministro de estos datos establecidos en el artículo 4 apartado 1 a la citada Sede electrónica.

En todo caso, la información de los datos previstos en el artículo 4 apartado 1 de la presente orden relativa a los nuevos modelos de marcas fiscales adheridas durante el año 2020, deberá suministrarse con carácter diferido durante los tres primeros meses del 2021 a la Sede electrónica de la Agencia Estatal de Administración Tributaria.»

Cuatro. Se modifica la disposición transitoria segunda de la Orden que queda redactada de la siguiente forma:

«Disposición transitoria segunda. *Mantenimiento de la validez de determinadas precintas.*

Se mantiene la validez de las precintas, previstas en la Orden EHA/3482/2007, de 20 de noviembre, por la que se aprueban determinados modelos, se refunden y actualizan diversas normas de gestión en relación con los Impuestos Especiales de Fabricación y con el Impuesto sobre las Ventas Minoristas de Determinados Hidrocarburos, ya adheridas a los envases y/o recipientes con bebidas derivadas fabricados o importados en la Unión Europea con anterioridad al 1 de enero de 2021, en todo caso durante su periodo de comercialización, con la fecha límite del 1 de enero de 2023.»

Disposición final única. *Entrada en vigor.*

La presente orden entrará en vigor el día siguiente al de su publicación en el «Boletín Oficial del Estado».

§ 215

Real Decreto 687/2020, de 21 de julio, por el que se establecen las bases reguladoras para la concesión de las subvenciones estatales destinadas al sector porcino ibérico en el año 2020

Ministerio de Agricultura, Pesca y Alimentación
«BOE» núm. 199, de 22 de julio de 2020
Última modificación: 30 de septiembre de 2020
Referencia: BOE-A-2020-8296

La producción de porcino ibérico se configura como un mercado estratégico y de alto valor añadido para nuestro país, que se caracteriza por una serie de particularidades que la diferencian de otros sectores ganaderos.

Por el lado de la oferta, es un sector con varios mercados diferentes, en función del tipo de alimentación y manejo y de la pureza racial de los animales, con una producción con un marcado carácter estacional en alguno de estos submercados, fundamentalmente en el cerdo de bellota. Además, una parte muy importante del consumo se realiza en el canal de la restauración y la hostelería, y con un porcentaje significativo del consumo vinculado al turismo, actividades económicas que quedaron totalmente paralizadas por la actual crisis sanitaria de la COVID-19, mediante el Real Decreto 463/2020, de 14 de marzo, por el que se declara el estado de alarma para la gestión de la situación de crisis sanitaria ocasionada por el COVID-19.

Además, se considera uno de los sectores más vulnerables a cualquier crisis económica, por la caída del consumo ante cualquier caída del poder adquisitivo, e incluso ante cualquier mínima incertidumbre económica, puesto que se trata de un producto de relativo alto valor, en especial los elaborados, elástico por el lado de la demanda y con alternativas más económicas en el mercado. Por otra parte, los productos más importantes de este sector, los curados, tienen un proceso de elaboración muy largo hasta su comercialización, por lo que, en situaciones de incertidumbre económica como la que estamos viviendo, la industria es más reticente que en otros sectores a realizar inversiones económicas que van a tardar años en poder recuperar.

Con la declaración del estado de alarma y el establecimiento de medidas para contener la propagación del COVID-19, se estableció el cierre de establecimientos de hostelería y restauración, al mismo tiempo que se prohibieron concentraciones de personas y, en consecuencia, las celebraciones. Es en este canal (el de la restauración y la hostelería) al que se destina la gran mayoría de los productos elaborados del sector porcino ibérico, por lo que la demanda de estos productos y, en consecuencia, de estos animales, se ha desplomado.

A estas pérdidas hay que sumar los impagos y las devoluciones de producto ya servido al mencionado canal HORECA, que muchos productores están sufriendo desde el cierre inicial de los mismos, el pasado 14 de marzo. Además, esta situación podría agravarse por

la caída de la renta que se presume en los próximos meses, con el consiguiente descenso del consumo, así como por la caída del turismo, tanto nacional como internacional.

La presentación de excedentes en los almacenes por el exceso de oferta y, sobre todo, la importante caída de la demanda, han originado una enorme presión sobre los precios de los animales y de la carne, con varias semanas de fuertes cotizaciones a la baja. En solo dos meses, las cotizaciones en las distintas lonjas de ibérico han llegado a caer en torno a un 40 %, tanto para el cebo intensivo como para el cebado de campo y, por primera vez en muchos años, el precio del cerdo ibérico se ha situado por debajo del precio del cerdo blanco.

Ante esta complicada situación de mercado, que genera una ausencia de demanda, se hace imprescindible que desde el eslabón productor se trabaje en una reestructuración sectorial, que en primer lugar pase por facilitar la salida de animales de las explotaciones con destino al sacrificio, en aras de reequilibrar la situación de mercado de un sector que está seriamente comprometido desde la declaración del estado de alarma y que aporta una serie de beneficios innegables en muchas zonas del país, tanto desde la cohesión territorial como frente al reto demográfico y la redistribución de la renta nacional.

Para ello, es necesario instrumentar de manera urgente una medida de apoyo directo que mejore las condiciones económicas de las explotaciones, seriamente amenazadas desde la declaración del estado de alarma en nuestro país, minimizando los efectos que la saturación actual del mercado del cerdo ibérico pueda tener sobre el sector ibérico en general y, en particular, sobre la próxima montanera, permitiendo el reequilibrio de las condiciones de mercado en el sector.

Así, la medida deberá basarse en la existencia de un plan de participación de cada explotación de porcino ibérico, a través del cual se establezca el destino de los animales, fuera del ámbito de aplicación de la norma de calidad o de las denominaciones de origen de productos derivados del cerdo ibérico, de manera que la subvención pueda compensar las pérdidas que ocasiona el destinar los animales a un mercado diferente para el que inicialmente estaban contemplados.

En consecuencia, mediante el presente real decreto se establecen las bases reguladoras para la concesión de las subvenciones estatales destinadas, exclusivamente en 2020, a las explotaciones que destinen los animales fuera del amparo de la norma de calidad o al establecido por las denominaciones de origen de productos derivados del cerdo ibérico, reduciendo de esta manera la disponibilidad de animales ibéricos.

En concreto, a través de este real decreto se establecen los beneficiarios de las subvenciones, que serán los titulares de las explotaciones ganaderas de porcino ibérico inscritas en el Registro General de Explotaciones Ganaderas (REGA), que incluyan en su Plan de participación una reducción de animales en el marco de la norma de calidad del porcino ibérico o de la correspondiente a las denominaciones de origen de productos derivados del cerdo ibérico, en un periodo que finalizará el 15 de octubre de 2020.

La financiación de las presentes subvenciones corresponde a la Administración General del Estado.

La distribución territorial de los créditos consignados al efecto en los Presupuestos Generales del Estado, a cargo del Ministerio de Agricultura, Pesca y Alimentación, se realizará de acuerdo con lo previsto en el artículo 86 de la Ley 47/2003, de 26 de noviembre, General Presupuestaria.

Esta subvención se concede al amparo de las ayudas *de minimis* en el sector agrario, de acuerdo con el Reglamento (UE) n.º 1408/2013, de la Comisión, de 18 de diciembre de 2013, relativo a la aplicación de los artículos 107 y 108 del Tratado de Funcionamiento de la Unión Europea a las ayudas *de minimis* en el sector agrícola, y en función de lo previsto en el artículo 149.1.13.ª de la Constitución Española, que atribuye al Estado la competencia exclusiva en materia de bases y coordinación de la planificación general de la actividad económica.

La regulación que se contiene en este proyecto se ajusta a los principios contemplados en el artículo 129 de la Ley 39/2015, de 1 de octubre, del Procedimiento Administrativo Común de las Administraciones Públicas. Así, de acuerdo con los principios de necesidad y eficacia, se justifica esta norma en la necesidad de acometer una reestructuración productiva urgente en las explotaciones de ganado porcino ibérico. Se cumple el principio de

proporcionalidad y la regulación se limita al mínimo imprescindible para establecer la mencionada subvención pública. En aplicación del principio de eficiencia, se limitan las cargas administrativas a las imprescindibles para la consecución de los fines descritos para una adecuada gestión de las mismas. Respecto del principio de seguridad jurídica, la norma contribuye a reforzar dicho principio, pues, por una parte, es coherente el resto del ordenamiento jurídico y, por otra parte, favorece la certidumbre y claridad del mismo. Y la adecuación al principio de transparencia se cumple por la participación que se ha ofrecido a los potenciales destinatarios en la elaboración de la norma.

Asimismo, han emitido sus preceptivos informes la Abogacía del Estado y la Intervención Delegada ante el Ministerio de Agricultura, Pesca y Alimentación.

En su virtud, a propuesta del Ministro de Agricultura, Pesca y Alimentación, con la aprobación previa de la Ministra de Política Territorial y Función Pública, y previa deliberación del Consejo de Ministros en su reunión del día 21 de julio de 2020,

DISPONGO:

Artículo 1. *Objeto, concesión y duración de las subvenciones.*

1. Este real decreto tiene como objeto establecer las bases reguladoras de las subvenciones estatales destinadas al sector porcino ibérico para reducir la oferta de animales en el año 2020.

2. Estas subvenciones se concederán en régimen de concurrencia competitiva, de acuerdo con el artículo 22.1 de la Ley 38/2003, de 17 de noviembre, General de Subvenciones, de conformidad con los principios de publicidad, transparencia, objetividad, igualdad y no discriminación, así como con los principios de eficacia y eficiencia, señalados en sus artículos 8 y 17, y de acuerdo con lo establecido por el Reglamento de dicha ley, aprobado mediante Real Decreto 887/2006, de 21 de julio.

3. Las presentes subvenciones se concederán exclusivamente en el ejercicio 2020.

Artículo 2. *Régimen jurídico aplicable.*

1. Estas subvenciones se regirán, además de por lo dispuesto en este real decreto, por lo previsto en la Ley 38/2003, de 17 de noviembre, y su Reglamento de desarrollo, aprobado mediante Real Decreto 887/2006, de 21 de julio, y por lo previsto en la Ley 39/2015, de 1 de octubre, del Procedimiento Administrativo Común de las Administraciones Públicas.

2. Asimismo, estas subvenciones se ajustan a lo establecido por el Reglamento (UE) n.º 1408/2013, de la Comisión, de 18 de diciembre de 2013, relativo a la aplicación de los artículos 107 y 108 del Tratado de Funcionamiento de la Unión Europea a las ayudas *de minimis* en el sector agrícola.

Artículo 3. *Definiciones.*

A los efectos de este real decreto, serán de aplicación las definiciones contempladas en el artículo 2 del Real Decreto 1221/2009, de 17 de julio, por el que se establecen normas básicas de ordenación de las explotaciones de ganado porcino extensivo y por el que se modifica el Real Decreto 1547/2004, de 25 de junio, por el que se establecen las normas de ordenación de las explotaciones cunícolas, así como las recogidas en el artículo 2 del Real Decreto 306/2020, de 11 de febrero, por el que se establecen normas básicas de ordenación de las granjas porcinas intensivas, y se modifica la normativa básica de ordenación de las explotaciones de ganado porcino extensivo.

Artículo 4. *Beneficiarios.*

1. Podrán ser beneficiarios o beneficiarias de las subvenciones previstas en este real decreto los titulares de una explotación de ganado porcino ibérico inscrita en el registro general de explotaciones ganaderas (REGA), previsto en el Real Decreto 479/2004, de 26 de marzo, por el que se establece y regula el Registro general de explotaciones ganaderas, y en el sistema ÍTACA según lo dispuesto en la Orden AAA/1740/2016, de 26 de octubre, por la que se extiende el Acuerdo de la Asociación Interprofesional del Cerdo Ibérico al conjunto

del sector y se fija la aportación económica obligatoria para realizar actividades de promoción de los productos ibéricos, apoyo a la investigación, desarrollo e innovación tecnológica, obtención de datos del sector, así como para el mantenimiento, desarrollo y mejora del sistema informático del sector para mejorar la trazabilidad y la calidad de los productos ibéricos y coadyuvar al cumplimiento de la norma de calidad para la carne, el jamón, la paleta y la caña de lomo ibérico, durante cinco años, o en el correspondiente a las denominaciones de origen de productos derivados del cerdo ibérico, que presenten un Plan de participación de acuerdo con el artículo 5, y estén incluidas en alguna de las siguientes clasificaciones u orientaciones zootécnicas:

a) Explotaciones de cebo.
b) Explotaciones de producción, en concreto las explotaciones de producción de «Ciclo cerrado» y las de «Tipo mixto».

No obstante, no podrán ser beneficiarias las explotaciones de autoconsumo o reducidas.
2. Asimismo, las personas beneficiarias deberán cumplir los requisitos establecidos en el artículo 13 de la Ley 38/2003, de 17 de noviembre.

Artículo 5. *Plan de participación de las explotaciones ganaderas de porcino ibérico.*

1. Los titulares de las explotaciones ganaderas que quieran ser beneficiarios de las subvenciones previstas en este real decreto deberán presentar, en el plazo, forma y lugar que determine la autoridad competente de la comunidad autónoma en que radique su explotación un Plan de participación de su explotación ganadera, con el objeto del sacrificio de animales de raza ibérica fuera del ámbito de aplicación del Real Decreto 4/2014, de 10 de enero, por el que se aprueba la norma de calidad para la carne, el jamón, la paleta y la caña de lomo ibérico, o de la normativa de las denominaciones de origen de productos derivados del cerdo ibérico, que incluirá, como mínimo, la siguiente información:

a) Número de animales que se van a sacrificar en el periodo subvencionable, comprendido entre el 7 de julio de 2020 y el 15 de noviembre de 2020, ambos incluidos, que cumplan con los requisitos que establece el artículo 6.
b) Características de los animales a sacrificar, de acuerdo con los requisitos que establece el artículo 6.
c) Declaración expresa del compromiso de dar de baja dichos animales en ÍTACA, con mención de que el mismo no se llevará a cabo dentro del ámbito de aplicación del Real Decreto 4/2014, de 10 de enero, o dentro del ámbito de la normativa reguladora de las denominaciones de origen de productos derivados del cerdo ibérico.

2. Asimismo, el contenido mínimo del citado Plan se ajustará a lo establecido en el anexo I.

Artículo 6. *Animales subvencionables y requisitos.*

Podrán considerarse subvencionables los animales de la especie porcina de raza ibérica que formen parte del Plan contemplado en el artículo anterior y que cumplan con los siguientes requisitos:

a) Que hayan salido de la explotación donde se han cebado los animales, con destino a sacrificio a un matadero en el periodo comprendido entre el 7 de julio de 2020 y el 15 de noviembre de 2020, ambos incluidos.
b) Que, al menos, el 50 % de su porcentaje genético, corresponda a la raza porcina ibérica, de acuerdo con los tipos raciales que establece el artículo 3 del Real Decreto 4/2014, de 10 de enero, o en lo establecido en los pliegos de condiciones de las denominaciones de origen de productos derivados del cerdo ibérico.
c) Que a su sacrificio dentro del periodo subvencionable establecido en el apartado a), tengan una edad comprendida entre los 5 y los 9 meses y que el peso canal del lote esté comprendido entre los 70 y los 95 Kg por animal, con una equivalencia aproximada de 87 a 120 Kg de peso vivo por animal. En el caso de la determinación del peso del lote, se admitirá una flexibilidad de más/menos 5 Kg en un 10 % de los animales del mismo, con respecto a los pesos de referencia.

d) Que estén correctamente identificados conforme a la normativa vigente al respecto, de conformidad con lo previsto en el artículo 5 del Real Decreto 4/2014, de 10 de enero, y registrados en el registro de nacimientos conforme al sistema ÍTACA de identificación, o, en su caso, de acuerdo con lo previsto en los pliegos de condiciones de las denominaciones de origen de productos derivados del cerdo ibérico.

e) Que, a su salida de la explotación con destino a matadero, la persona titular de la explotación registre dicha salida en ÍTACA para su baja. Además, comunicará tal circunstancia al matadero de destino incluyendo, en dicha comunicación, al menos, la información relativa a la identificación del lote de animales conforme a su número de identificación en ÍTACA, así como la identificación de la explotación de origen. En el caso de los animales acogidos a las denominaciones de origen de productos derivados del cerdo ibérico, tal circunstancia se comunicará al sistema de trazabilidad correspondiente de los órganos de control de las citadas denominaciones de origen.

f) Que, una vez sacrificados en el matadero, se proceda a cortar las pezuñas o retirar la uña a las mismas, en el curso de su faenado.

Artículo 7. *Convocatoria y solicitudes.*

1. Corresponde a las comunidades autónomas la convocatoria de las subvenciones. El extracto de la convocatoria será publicado en el boletín o diario oficial de la comunidad autónoma correspondiente.

2. Las solicitudes se dirigirán al órgano competente de la comunidad autónoma en que radique la explotación ganadera, en el plazo que al efecto se establezca en cada convocatoria, que como máximo será tres meses desde la publicación del extracto de la correspondiente convocatoria.

Las solicitudes se presentarán por las personas jurídicas por los medios electrónicos establecidos al efecto por las autoridades competentes. En el caso de las personas físicas, la presentación de sus solicitudes se podrá realizar por cualquiera de los medios a que hace referencia el artículo 16.4 de la Ley 39/2015, de 1 de octubre.

3. La solicitud contendrá, como mínimo, la identificación de la persona titular de la explotación, su NIF, y el código asignado a la explotación en el Registro General de Explotaciones ganaderas (REGA), así como el Plan de participación que establece el artículo 5 del presente real decreto, siempre que el mismo no hubiera sido presentado con anterioridad.

Artículo 8. *Tramitación, resolución, pago y control de las subvenciones.*

1. La tramitación y gestión de las solicitudes, así como su resolución, el control previo al pago, el abono de la subvención, y los controles posteriores al pago, corresponderán a la autoridad competente de la comunidad autónoma.

2. La autoridad competente de la comunidad autónoma comprobará, además del contenido del Plan de participación, los registros de raza y nacimiento existentes en la base de datos del sistema web ÍTACA cuando el animal fue dado de alta en la base de datos de la norma de calidad, así como las bajas de los animales en la mencionada base de datos.

3. En las resoluciones de concesión de la subvención se hará constar expresamente que los fondos con que se sufraga proceden de los presupuestos generales del Estado.

4. El plazo máximo para resolver y publicar la resolución de las solicitudes no podrá exceder de seis meses contados a partir de la publicación del extracto de la correspondiente convocatoria. Si no se ha dictado y publicado resolución expresa en dicho plazo de seis meses, los interesados podrán entender desestimada su solicitud conforme al artículo 25 de la Ley 38/2003, de 17 de noviembre.

5. Los beneficiarios podrán autorizar al órgano gestor para, antes del pago, consultar en la Agencia Estatal de la Administración Tributaria y la Seguridad Social que se encuentran al corriente de sus obligaciones tributarias y con la Seguridad Social. En caso de que no autoricen dicha consulta, deberán presentar el correspondiente certificado acreditativo de estar al corriente con sus obligaciones tributarias y con la Seguridad Social.

Asimismo, presentarán declaración responsable de no estar incursos en las restantes prohibiciones del artículo 13.2 de la Ley 38/2003, de 17 de noviembre.

6. La justificación de la subvención operará de manera automática con la comprobación de la baja de los animales en el sistema web ÍTACA, de su edad y peso, y de su sacrificio. Los mataderos que sacrifiquen animales que optan a la ayuda, excepto los pertenecientes a denominaciones de origen de productos derivados del cerdo ibérico, y que no operan en ÍTACA, comunicarán en el plazo máximo de cinco días desde la fecha de sacrificio a la Asociación Interprofesional del Cerdo Ibérico (ASICI), los datos contemplados en el anexo II, en un fichero electrónico de acuerdo al formato que se recoge en dicho anexo.

Dicha entidad procederá a la baja de los animales en el sistema web ÍTACA, y comunicará tal circunstancia y los datos recibidos del matadero, en el plazo máximo de cinco días, a la comunidad autónoma en que radique la explotación, en un fichero electrónico de acuerdo al formato descrito en el anexo III.

7. Cuando los animales pertenezcan a denominaciones de origen de productos derivados del cerdo ibérico y no estén dentro del sistema ÍTACA, el consejo regulador de la DOP correspondiente deberá comunicar, en el plazo máximo de cinco días, a la comunidad autónoma donde radique la explotación ganadera, los datos contemplados en el anexo III, en un fichero electrónico de acuerdo al formato que se recoge en dicho anexo.

8. Sin perjuicio de lo previsto en el apartado 6, las comunidades autónomas realizarán un control en los mataderos en que se sacrifiquen los animales, sobre un mínimo del cinco por cien de los mismos. En los casos en que los sacrificios se hayan realizado en un matadero ubicado en una comunidad autónoma diferente a aquélla en que se haya solicitado la ayuda, el Ministerio de Agricultura, Pesca y Alimentación, en colaboración con las comunidades autónomas, articulará el plan de control correspondiente.

9. Lo dispuesto en este artículo se entiende sin perjuicio de las comunicaciones a la Base de Datos Nacional de Subvenciones, a que se refiere el artículo 18 de la Ley 38/2003, de 17 de noviembre.

Artículo 9. *Compatibilidad y cuantía de las subvenciones.*

1. La cuantía de la subvención se establece en 40 euros por animal, con un máximo de 500 animales por explotación, teniendo en cuenta a estos efectos que el límite previsto en el apartado siguiente opera respecto de cada persona física o jurídica, con independencia del número de explotaciones de las que sea titular.

2. Si un beneficiario ha recibido por cualquier concepto otras subvenciones o ayudas *de minimis* de acuerdo con el Reglamento (UE) n.º 1408/2013, de la Comisión, de 18 de diciembre de 2013, que, sumadas a la cuantía que pudiera corresponderle en virtud del presente real decreto, excediera del importe establecido en el artículo 3 del citado Reglamento en cualquier período dentro del ejercicio fiscal 2020 y en los dos anteriores, el importe de la subvención prevista en este real decreto se reducirá de manera proporcional hasta no exceder el citado límite.

3. Las subvenciones previstas en este real decreto serán compatibles con cualesquiera otras procedentes de cualesquiera administraciones o entes públicos o privados, nacionales, de la Unión Europea o de organismos internacionales, siempre que el importe total no supere el coste de la actividad subvencionada ni la cuantía prevista en el apartado anterior.

Artículo 10. *Criterios objetivos de concesión de las subvenciones.*

1. En virtud del principio de concurrencia competitiva, tendrán prioridad los solicitantes que tengan la condición de explotaciones de titularidad compartida de acuerdo con la Ley 35/2011, de 4 de octubre, sobre titularidad compartida de las explotaciones agrarias, y, posteriormente, se atenderá a la prioridad en la fecha y hora de sacrificio en el matadero. Las comunidades autónomas podrán establecer criterios objetivos de otorgamiento de la subvención complementarios con base en los cuales puntuar y ordenar por prioridades las solicitudes admisibles, hasta que se agote el crédito disponible.

2. En el caso de que alguna de las personas beneficiarias renunciase total o parcialmente a la subvención, el órgano concedente acordará la concesión de la subvención al solicitante o solicitantes siguientes a aquél en puntuación, siempre y cuando con la renuncia se haya liberado crédito suficiente para atender, al menos, una de las solicitudes denegadas.

Artículo 11. *Modificación de la resolución, incumplimiento y reintegro.*

1. Toda alteración de los datos de la solicitud valorados para la concesión de la subvención podrá dar lugar a la modificación de las resoluciones de concesión.

2. Asimismo, la obtención de otras ayudas públicas que, en concurrencia con la presente subvención, supongan sobrepasar el límite máximo de las ayudas *de minimis* que pueda obtener el beneficiario conforme a lo previsto en el Reglamento (UE) n.º 1408/2013, de la Comisión, de 18 de diciembre de 2013, dará lugar a una reducción en el importe de la subvención regulada en este real decreto, hasta ajustarse a la cantidad límite prevista en dicho Reglamento.

3. El incumplimiento de los requisitos exigidos para la concesión de la subvención, con independencia de otras responsabilidades en que hubiera podido incurrir la persona beneficiaria, dará lugar a la pérdida del derecho a la subvención concedida, con la obligación de reembolsar las cantidades ya percibidas, incrementadas con los intereses de demora legales. Asimismo, procederá el reintegro de las cantidades percibidas, así como la exigencia del interés de demora desde el momento del pago de la ayuda, en los demás supuestos previstos en el artículo 37.1 de la Ley 38/2003, de 17 de noviembre.

Artículo 12. *Financiación y distribución territorial de las subvenciones.*

1. El Ministerio de Agricultura, Pesca y Alimentación financiará las subvenciones previstas en este real decreto con cargo a la aplicación presupuestaria 21.05.412C.450, por un importe máximo de diez millones de euros.

2. La distribución territorial de los créditos consignados al efecto en los presupuestos generales del Estado, a cargo del Ministerio de Agricultura, Pesca y Alimentación, se realizará de acuerdo con lo previsto en el artículo 86 de la Ley 47/2003, de 26 de noviembre, General Presupuestaria.

Las comunidades autónomas comunicarán a la Dirección General de Producciones y Mercados Agrarios del Ministerio de Agricultura, Pesca y Alimentación, a más tardar el 7 de septiembre de 2020, la información relativa a las previsiones de acuerdo al número de animales notificados en los planes de participación que establece el artículo 5, para poder acometer el reparto de fondos en Conferencia Sectorial.

Sobre la base de esta información, la Conferencia Sectorial de Agricultura y Desarrollo Rural fijará los criterios objetivos y la distribución territorial de las subvenciones de acuerdo con las disponibilidades presupuestarias.

El Ministerio de Agricultura, Pesca y Alimentación transferirá a las comunidades autónomas, salvo a la Comunidad Autónoma del País Vasco y a la Comunidad Foral de Navarra, por su especial régimen de financiación, las cantidades que correspondan para atender al pago de las subvenciones reguladas por este real decreto.

Artículo 13. *Deber de información.*

1. Los órganos competentes de las comunidades autónomas remitirán a la Dirección General de Producciones y Mercados Agrarios, del Ministerio de Agricultura, Pesca y Alimentación, una memoria de ejecución de las subvenciones, a más tardar el 31 de marzo del año 2021.

2. En dicha memoria se deberá incluir los datos a que se refiere el artículo 86.2.séptima de la Ley 47/2003, de 26 de noviembre.

Disposición final primera. *Título competencial.*

Este real decreto se dicta al amparo del artículo 149.1.13.ª de la Constitución Española, que atribuye al Estado la competencia exclusiva en materia de bases y coordinación de la planificación general de la actividad económica.

Disposición final segunda. *Entrada en vigor.*

El presente real decreto entrará en vigor el día siguiente al de su publicación en el «Boletín Oficial del Estado».

ANEXO I

Contenido mínimo del Plan de participación de las explotaciones ganaderas de porcino ibérico

El Contenido mínimo del Plan de participación de las explotaciones ganaderas de porcino ibérico establecido en el artículo 5 será el siguiente:

1. Identificación del titular de la explotación.
2. Código(s) REGA de la(s) explotación(es) recogidas en el Plan.
3. Declaración responsable sobre el cumplimiento del Plan.
4. Asimismo, deberá contener los siguientes compromisos de cada solicitante:

Declaro responsablemente:

Que, en relación con la solicitud de las subvenciones estatales destinadas al sector porcino ibérico en el año 2020, establecidas en el Real Decreto 687/2020, de 21 de julio, el titular de la explotación o explotaciones a las que se dirige la subvención se compromete a destinar al sacrificio un total de..... animales de raza ibérica y sus cruces, con pesos en canal comprendidos entre 70 y 95 kg y edades comprendidas entre 5 y 9 meses de edad (nacidos entre el 1 de octubre de 2019 y el 15 de junio de 2020).

Que, de acuerdo con las características de los animales, se procederá a darlos de baja en el sistema ÍTACA, o en el correspondiente a la normativa reguladora de las denominaciones de origen de productos derivados del cerdo ibérico.

Que me comprometo de manera explícita a comunicar al matadero de destino tanto la baja de los animales en el sistema ÍTACA, así como la información relativa a la identificación del lote de animales en dicho sistema, junto con la información relativa a la explotación de origen, para garantizar la trazabilidad del mismo o a comunicar tales datos al órgano gestor de la denominación de origen correspondiente de productos derivados del cerdo ibérico.

Declaro bajo mi responsabilidad que todos los datos que anteceden son ciertos, y me comprometo a aportar los justificantes necesarios para su comprobación que me sean requeridos, así como a aceptar las verificaciones que procedan.

Asimismo, autorizo expresamente al matadero en que se vayan a sacrificar los animales a que transmita a la Asociación Interprofesional del Cerdo Ibérico (ASICI), los datos relativos a los animales de la explotación o explotaciones de las que soy titular, sacrificados en el mismo, precisos para la gestión de la subvención antes citada, y a que, por ésta, posteriormente, se comuniquen a la autoridad competente de la comunidad autónoma en que radica la/s misma/s/ o autorizo expresamente al órgano gestor de la denominación de origen correspondiente que comunique tales datos a la citada autoridad competente.

ANEXO II

Información a comunicar por los mataderos a la Asociación Interprofesional del Cerdo Ibérico (ASICI)

Código REGA explotación de origen	Identificación del lote (crotal ÍTACA o crotal DOP)	Peso canal (Kg)	Fecha de entrada a sacrificio (DD/MM/AAAA)	Hora de sacrificio (HH:MM)

Código REGA explotación de origen	Identificación del lote (crotal ÍTACA o crotal DOP)	Peso canal (Kg)	Fecha de entrada a sacrificio (DD/MM/AAAA)	Hora de sacrificio (HH:MM)

ANEXO III

Información a comunicar por la Asociación Interprofesional del Cerdo Ibérico (ASICI), o por el Consejo Regulador de la DOP, a las Comunidades Autónomas

Código REGA explotación de origen	Identificación del lote (crotal ÍTACA o crotal DOP)	Peso canal (Kg)	Fecha de nacimiento (DD/MM/AAAA)	Fecha de entrada a sacrificio (DD/MM/AAAA)	Hora de sacrificio (HH:MM)

§ 216

Orden PCM/679/2020, de 23 de julio, por la que se publica el Acuerdo del Consejo de Ministros de 21 de julio de 2020, por el que se establece el funcionamiento del Fondo de apoyo a la solvencia de empresas estratégicas

Ministerio de la Presidencia, Relaciones con las Cortes y Memoria Democrática
«BOE» núm. 201, de 24 de julio de 2020
Última modificación: sin modificaciones
Referencia: BOE-A-2020-8450

El Consejo de Ministros, en su reunión de 21 de julio de 2020, a propuesta de la Vicepresidenta Tercera y Ministra de Asuntos Económicos y Transformación Digital, y de la Ministra de Hacienda, ha adoptado un Acuerdo por el que se establece el funcionamiento del Fondo de apoyo a la solvencia de empresas estratégicas.

Para general conocimiento, se dispone su publicación como anejo a la presente Orden.

ANEJO

Acuerdo por el que se establece el funcionamiento del Fondo de apoyo a la solvencia de empresas estratégicas

El Real Decreto-ley 25/2020, de 3 de julio, de medidas urgentes para apoyar la reactivación económica y el empleo, en adelante el «Real Decreto-ley», crea el «Fondo de apoyo a la solvencia de empresas estratégicas, fondo carente de personalidad jurídica», en lo sucesivo el «Fondo», adscrito a la Administración General del Estado a través del Ministerio de Hacienda. El Real Decreto Ley crea asimismo el Consejo Gestor del Fondo de apoyo a la solvencia de empresas estratégicas, órgano al que se encomienda la gestión del Fondo, a través de la Sociedad Estatal de Participaciones Industriales (SEPI). Este Fondo tiene por objeto compensar el impacto de la emergencia sanitaria en el balance de empresas solventes consideradas estratégicas para el tejido productivo y económico nacional o regional, entre otros motivos, por su sensible impacto social y económico, su relevancia para la seguridad, la salud de las personas, las infraestructuras, las comunicaciones o su contribución al buen funcionamiento de los mercados, cuando el crédito o las medidas de apoyo a la liquidez no fuesen suficientes para asegurar el mantenimiento de su actividad.

El Real Decreto-ley prevé que por Acuerdo de Consejo de Ministros se establezcan las reglas de funcionamiento, movilización de recursos y liquidación del Fondo, así como las condiciones aplicables y requisitos a cumplir en las operaciones financiadas por el Fondo, asegurando que dichas operaciones se ajusten a la normativa de Ayudas de Estado de la Comisión Europea. También se remite la norma legal al Acuerdo del Consejo de Ministros para fijar la composición y funcionamiento del Consejo Gestor.

El apartado 2 del artículo 2 del Real Decreto Ley da respuesta a los requisitos del Marco Temporal relativo a las medidas de ayuda estatal destinadas a respaldar la economía en el contexto del actual brote de COVID-19 (en adelante el «Marco Temporal») y configura la

financiación de operaciones con cargo al fondo como una intervención de último recurso, constatada la imposibilidad del beneficiario de mantener su actividad en ausencia de apoyo público, pese a los esfuerzos desplegados para operar reposiciones patrimoniales y/o reestructuraciones financieras. Este Acuerdo establece el conjunto de requisitos que deberán cumplir los beneficiarios de las operaciones de apoyo público temporal a la solvencia que se financien con cargo al Fondo, de acuerdo con la normativa de Ayudas de Estado de la Unión Europea, con el fin de garantizar que las mismas responden a los principios de proporcionalidad, igualdad de trato y protección del interés general. En concreto, dicho interés se proyecta en el caso del Fondo en el apoyo a sectores estratégicos por su contribución a la seguridad nacional o su carácter tractor sobre el conjunto de la economía, en el mantenimiento de la actividad y el empleo así como en la contribución a los objetivos de medio plazo en el ámbito de la transición ecológica, la digitalización, el impulso de la productividad y el desarrollo del capital humano.

La aportación estatal queda supeditada a la aceptación por el beneficiario del conjunto de condiciones previstas, mediante la suscripción de un «Acuerdo de Apoyo Financiero Público Temporal» por sus órganos sociales. Sin perjuicio de la plena independencia en la gestión empresarial, la Administración gozará de derechos especiales sobre determinadas decisiones estratégicas para asegurar el buen fin y adecuada asignación de las aportaciones a cargo del Fondo, así como el puntual cumplimiento de las obligaciones contraídas y la protección del interés general, instrumentándose el ejercicio de dichos derechos mediante el correspondiente «Acuerdo de Accionistas» o «Acuerdo de Gestión con la Compañía», según corresponda.

Las operaciones de apoyo temporal contempladas en este Acuerdo podrán otorgarse hasta el 30 de junio de 2021, o en fecha posterior que pudiera disponer el Marco Temporal. Asimismo, se supedita la concesión de apoyos con cargo al Fondo a la previa declaración de compatibilidad del presente régimen con el mercado interior por la Comisión Europea. Las intervenciones superiores a 250 millones de euros por beneficiario serán objeto de notificación individualizada al amparo de lo previsto en el Marco Temporal.

En su virtud, y a propuesta de la Vicepresidenta Tercera y Ministra de Asuntos Económicos y Transformación Digital, y de la Ministra de Hacienda, el Consejo de Ministros, en su reunión del día 21 de julio de 2020, acuerda:

1. Establecer, de acuerdo con lo previsto en el apartado 15 del artículo 2 del Real Decreto-ley, las reglas de funcionamiento, movilización de recursos y liquidación del Fondo, así como las condiciones aplicables y requisitos a cumplir en las operaciones de apoyo público temporal a la solvencia que se financien con cargo al Fondo, en los términos que figuran en los anexos I y II.

2. Establecer, en virtud del artículo 2, apartado 15, del referido Real-Decreto-ley, la composición y funcionamiento del Consejo Gestor del Fondo de apoyo a la solvencia de empresas estratégicas (en adelante «el Consejo Gestor»), en los términos indicados en el anexo III.

3. Supeditar la concesión de apoyos con cargo al Fondo a la previa declaración de compatibilidad del presente régimen con el mercado interior por la Comisión Europea. Las intervenciones superiores a 250 millones de euros por beneficiario serán objeto de notificación individualizada al amparo de lo previsto en el Marco Temporal. También serán notificadas si así lo requiere la normativa de Ayudas de Estado de la Unión Europea aquellas operaciones que no pudiendo acogerse al Marco Temporal, sí lo puedan estar a otra base jurídica de la normativa de Ayudas de Estado de la Unión Europea.

4. Mandatar al Ministerio de Hacienda para que disponga lo necesario, internamente o a través de SEPI, para que dentro de los treinta días siguientes a la publicación del presente Acuerdo asegure la puesta en marcha efectiva del Fondo.

ANEXO I

Funcionamiento, movilización y liquidación del Fondo

1. Funcionamiento

1.1 El Fondo será gestionado, a través de SEPI, por el Consejo Gestor. Corresponde a SEPI el análisis y valoración de las operaciones, previos a la resolución de las solicitudes por el Consejo Gestor.

1.2 Los recursos del Fondo se financiarán con cargo al crédito extraordinario previsto en el apartado 3 del artículo 2 del Real Decreto-ley.

1.3 A efectos de ejecutar las operaciones aprobadas por el Consejo Gestor, a cargo del Fondo, SEPI podrá disponer de los recursos del Fondo, en las cuantías y condiciones establecidas en los actos correspondientes. Asimismo SEPI cargará al Fondo los gastos incurridos en la contratación de servicios de apoyo externo, así como la compensación económica por los costes incurridos en el desarrollo y ejecución de sus funciones que sean aprobados por Acuerdo de la Comisión Delegada del Gobierno para Asuntos Económicos, de conformidad con lo dispuesto en los apartados 9 y 10 del artículo 2 del Real Decreto-ley.

1.4 Todas las operaciones efectuadas con cargo al Fondo serán registradas por SEPI en una contabilidad específica, separada e independiente.

1.5 SEPI, en su calidad de depositario de los títulos y derechos económicos del Fondo, inscribirá los mismos cuando proceda, en el libro registro de socios de las sociedades de capital o en los registros contables de anotaciones en cuenta, a nombre de la Administración General del Estado con la mención expresa de «a cuenta del Fondo de apoyo a la solvencia de empresas estratégicas, F.C.P.J».

1.6 Se integrará en el Tesoro Público el saldo del Fondo a su extinción, de conformidad con lo previsto en el apartado 19 del artículo 2 del Real Decreto-ley, así como todo importe que resulte, por cualquier concepto, de las operaciones financiadas con cargo al mismo, pendientes de reembolso con posterioridad a dicha extinción, de acuerdo con su naturaleza de ingresos de derecho público, resultando de aplicación para su cobranza lo previsto en la Ley 47/2003, de 26 de noviembre, General Presupuestaria. Asimismo, como norma general, el Fondo tendrá su tesorería en una cuenta abierta en el Banco de España, salvo que las circunstancias requieran la apertura de cuentas situadas fuera del mismo.

ANEXO II

Condiciones aplicables a las operaciones financiadas con cargo al Fondo

1. Condiciones generales

1.1 El inicio del procedimiento para la utilización del Fondo se supedita a que haya habido previamente solicitud expresa por escrito de los representantes legales de la empresa, en los plazos y con los requisitos fijados en el Real Decreto-ley y en el presente Acuerdo.

1.2 La concesión y/o desembolso de los apoyos públicos correspondientes estará condicionada a la aprobación por los órganos competentes del Acuerdo de Apoyo Financiero Público Temporal y del Acuerdo de Accionistas o el Acuerdo de Gestión con la Compañía, según corresponda, que serán establecidos en cada caso en la resolución del Consejo Gestor.

1.3 El Acuerdo de Accionistas o el Acuerdo de Gestión con la Compañía determinará las decisiones estratégicas de la empresa que quedan supeditadas a autorización previa del Consejo Gestor, en la forma más apropiada según la modalidad de intervención, con la finalidad de asegurar el buen fin y adecuada asignación de los recursos públicos, así como el cumplimiento de las condiciones establecidas.

1.4 Todos los créditos a favor del Fondo, derivados de las operaciones financiadas con cargo al mismo, deberán satisfacerse por los beneficiarios en los plazos y condiciones que sean fijados por el Consejo Gestor en el Acuerdo de Apoyo Financiero Público Temporal. No obstante, el beneficiario podrá anticipar dicho reembolso o abono en todo momento sin

necesidad de autorización previa. De acuerdo con la naturaleza de ingresos de derecho público de estas cantidades, resultará de aplicación para su cobranza lo previsto en la Ley 47/2003, de 26 de noviembre, General Presupuestaria.

2. Criterios de elegibilidad de las empresas beneficiarias

Para poder resultar beneficiaria de alguno de los instrumentos financieros de apoyo a la solvencia del Fondo, la empresa tendrá que reunir las siguientes condiciones:

a) Constituir una empresa no financiera con domicilio social y principales centros de trabajo situados en España.

b) No constituir una empresa en crisis a 31 de diciembre de 2019, en los términos establecidos por el artículo 2 (18) del Reglamento de la Comisión (UE) n.º 651/2014, de 17 de junio, por el que se declaran determinadas categorías de ayuda compatibles con el mercado interior por aplicación de los artículos 107 y 108 del Tratado.

c) No haber solicitado la declaración de concurso voluntario, haber sido declarados insolventes en cualquier procedimiento, hallarse declarados en concurso, salvo que en éste haya adquirido la eficacia un convenio, estar sujetos a intervención judicial o haber sido inhabilitados conforme a la Ley 22/2003, de 9 de julio, Concursal, sin que haya concluido el período de inhabilitación fijado en la sentencia de calificación del concurso. No obstante, se podrá intervenir en supuestos debidamente justificados con cargo al fondo, valorándose en particular que la declaración en concurso no se hubiera producido antes del 31 de diciembre de 2019.

d) En ausencia de apoyo público temporal recibido con cargo al Fondo, el beneficiario cesaría en su actividad o tendría graves dificultades para mantenerse en funcionamiento. Estas dificultades podrán demostrarse por el deterioro, en particular, del coeficiente deuda/capital del beneficiario o por indicadores similares.

e) Justificar que un cese forzoso de actividad tendría un elevado impacto negativo sobre la actividad económica o el empleo, a nivel nacional o regional. La apreciación del impacto económico y sobre el empleo, directo e indirecto, se medirá en relación con la situación de la empresa al cierre del ejercicio 2019.

f) Demostrar su viabilidad a medio y largo plazo, presentando a tal efecto en su solicitud un Plan de Viabilidad para superar su situación de crisis, describiendo la utilización proyectada del apoyo público solicitado con cargo al Fondo, los riesgos medioambientales, las previsiones para afrontarlos y su estrategia energética.

g) Presentar una previsión de reembolso del apoyo estatal con un calendario de amortización de la inversión nominal del Estado y de abono de las remuneraciones y las medidas que se adoptarían para garantizar el cumplimiento del plan de reembolso del apoyo estatal.

h) Informar del conjunto de medidas de apoyo público de las que se haya beneficiado en los últimos diez años, con indicación de la cuantía, concepto y órgano otorgante de la subvención pública o ayuda bajo cualquier modalidad.

i) No haber sido condenada mediante sentencia firme a la pena de pérdida de la posibilidad de obtener subvenciones o ayudas públicas o por delitos de prevaricación, cohecho, malversación de caudales públicos, tráfico de influencias, fraudes y exacciones ilegales o delitos urbanísticos.

j) No haber dado lugar, por causa de la que hubiese sido declarada culpable, a la resolución firme de cualquier contrato celebrado con la Administración.

k) Hallarse al corriente de pago de obligaciones por reintegro de subvenciones o ayudas públicas.

l) Hallarse al corriente a 31 de diciembre de 2019 en el cumplimiento de las obligaciones tributarias o frente a la Seguridad Social impuestas por las disposiciones vigentes.

m) Adicionalmente, la decisión de utilización del Fondo atenderá, entre otros elementos, a la importancia sistémica o estratégica del sector de actividad o de la empresa, por su relación con la salud y la seguridad pública o su carácter tractor sobre el conjunto de la economía, su naturaleza innovadora, el carácter esencial de los servicios que presta o su papel en la consecución de los objetivos de medio plazo en el ámbito de la transición ecológica, la digitalización, el aumento de la productividad y el capital humano.

SEPI verificará la concurrencia de los requisitos previstos en este apartado y valorará, con ayuda de expertos independientes en su caso, la validez y suficiencia de la información aportadas.

3. Tipos de instrumentos

3.1 Las operaciones de apoyo público temporal para reforzar la solvencia empresarial, financiadas con cargo al Fondo, podrán tomar forma de cualesquiera instrumentos de capital y/o de instrumentos híbridos de capital. En particular podrán consistir en la concesión de préstamos participativos, deuda convertible, la suscripción de acciones o participaciones sociales o en cualquier otro instrumento de capital.

3.2 De manera complementaria, también podrá materializarse el apoyo con cargo al fondo a través de cualesquiera otras facilidades crediticias, tales como el otorgamiento de préstamos o la suscripción de deuda privilegiada, ordinaria o subordinada, asegurada o sin garantías. Las condiciones de estas facilidades se atendrán a lo establecido por la Decisión de la Comisión Europea de 2 de abril de 2020 SA.56851 (2020/N), sin resultar de aplicación los apartados 4, 5 y 6 de este anexo. No obstante, en caso de que estos créditos acabasen siendo capitalizados al amparo de este Acuerdo, les resultarán de aplicación las disposiciones relativas a los instrumentos híbridos a partir del momento en que adquieran tal cualidad. En caso de suscripción de deuda subordinada su remuneración mínima será igual en valor neto presente a los niveles previstos para los préstamos subvencionados en la referida Decisión de la Comisión Europea más 200 puntos básicos en el caso de grandes empresas y 150 puntos básicos en el caso de pequeñas y medianas empresas según la definición del anexo I del Reglamento (UE) n.º 651/2014 de la Comisión Europea. Si dicha deuda subordinada supera dos tercios de la masa salarial anual del beneficiario y el 8,4 % del volumen de negocios del beneficiario en 2019, se aplicarán a la misma las disposiciones relativas a los instrumentos híbridos.

3.3 Los instrumentos utilizados se elegirán de forma que sean los más adecuados para atender las necesidades de recapitalización del beneficiario al mismo tiempo que sean las que menos distorsionan la competencia.

4. Importe máximo y remuneración de las operaciones

Importe máximo

4.1 Las operaciones financiadas con cargo al Fondo tendrán un importe no inferior a 25 millones de euros por beneficiario, salvo casos excepcionales debidamente justificados.

4.2 El importe máximo de las operaciones de apoyo público temporal será el mínimo necesario para restaurar la viabilidad de la empresa y no podrá implicar una mejora del patrimonio neto de la empresa beneficiaria que supere el registrado a 31 de diciembre de 2019. Para analizar la viabilidad de la empresa se utilizarán, entre otros, los siguientes indicadores: Rendimiento del capital y calidad crediticia. A la hora de analizar la proporcionalidad de la ayuda, se tendrá en cuenta la ayuda estatal recibida o prevista por el beneficiario a través de otras modalidades como garantías sobre préstamos.

Remuneración de las operaciones

4.3 La remuneración mínima de los instrumentos híbridos de capital se ajustará, bien en valor presente o bien como tasa anual efectiva, a los tipos de referencia establecidos por la Comisión Europea en el Marco Temporal (Euríbor a 12 meses más los márgenes establecidos en la tabla inferior). Dichos instrumentos podrán remunerarse mediante uno o varios factores que midan el comportamiento económico de la empresa, tales como el beneficio o el volumen de ventas, más un interés fijo o variable, de forma que, en su conjunto, la remuneración de estos instrumentos se adecue a sus características, perfil de riesgo del instrumento y del beneficiario y tipo de interés de mercado.

Tipo de beneficiario	1.er año	2.º y 3.er año	4.º y 5.º año	6.º y 7.º año	8.º año y siguientes
Pymes.	225 pb	325 pb	450 pb	600 pb	800 pb
Grandes empresas.	250 pb	350 pb	500 pb	700 pb	950 pb

4.4 El correspondiente Acuerdo de Apoyo Financiero Público Temporal establecerá los niveles de remuneración, así como los calendarios de pagos, de los instrumentos de intervención. El tipo de conversión de dichos instrumentos híbridos en capital se efectuará a un nivel inferior en un 5 % al precio teórico sin derechos de suscripción en el momento de la conversión. Si transcurridos dos años desde esta conversión se mantiene la intervención estatal, se incrementará en al menos un 10 %, pagadero en deuda o instrumento equivalente, el montante del reembolso correspondiente a la recompra por parte del beneficiario de la participación en el capital social del Fondo.

4.5 La participación en el capital social del beneficiario con cargo al Fondo, distinta de la conversión contemplada en el anterior apartado, se efectuará a precio no superior a la cotización media de la acción del beneficiario durante los quince días anteriores a la solicitud del mismo. En el caso de sociedades no cotizadas, un experto independiente designado por el Consejo Gestor establecerá su valor de mercado de acuerdo con los métodos y las prácticas profesionales establecidas efectuándose la operación a precio no superior a dicho valor.

5. Salida del Estado

5.1 El reembolso de la participación del Estado deberá acompasarse con la recuperación y estabilización de la economía, previéndose en la resolución de otorgamiento de la ayuda las adaptaciones oportunas del calendario de reembolsos para asegurar este objetivo, teniendo debidamente en cuenta la situación y perspectivas del mercado en que opera el beneficiario.

5.2 El reembolso de la participación adquirida en el capital social con cargo al Fondo se efectuará por el beneficiario al precio de recompra que resulte superior entre los dos siguientes:

a) El precio de mercado en el momento del reembolso.

b) La inversión nominal con cargo al Fondo incrementada por una remuneración anual igual a la suma de 200 puntos básicos (salvo en el octavo y sucesivos años) y de la remuneración mínima que figura en el apartado 2.1, contados a partir de la adquisición de la participación social por parte del Estado.

5.3 El montante del reembolso por la participación en el capital social con cargo al Fondo se incrementará en al menos un 10 %, pagadero en deuda o instrumento equivalente, si transcurridos cinco años desde la aportación de capital, no se ha reducido al menos en un 40 % la cuota de participación inicial. De mantenerse una participación con cargo al Fondo transcurridos siete años desde la aportación de capital, el montante del reembolso se incrementará adicionalmente en al menos un 10 %, pagadero en deuda o instrumento equivalente, sobre la participación viva en dicho momento. En las sociedades cotizadas, dichos incrementos del reembolso se producirán transcurridos cuatro y seis años respectivamente en las condiciones que se establezcan en cada caso.

5.4 El beneficiario tendrá en todo momento la posibilidad de recomprar la participación en el capital que el Estado haya adquirido o de amortizar anticipadamente los préstamos e instrumentos híbridos concedidos o suscritos por el Estado, así como las remuneraciones devengadas, en las condiciones que se determinen en cada caso. Alternativamente, el Consejo Gestor podrá libremente acordar la cesión a un tercero de los títulos y derechos en que se materialicen las operaciones financiadas con cargo al Fondo, a través de un procedimiento abierto a compradores potenciales, asegurando la igualdad de trato, o mediante la venta en un mercado organizado. Podrá ofrecer, en su caso, preferencia en la adquisición a los socios o accionistas de la empresa. Si el Estado vende su participación a un precio inferior al establecido en el punto 5.2., las reglas previstas en el apartado 6 se aplicarán durante el plazo de 4 años contados a partir de la concesión del apoyo estatal.

6. Gobernanza y prevención de los falseamientos indebidos de la competencia

6.1 Hasta el reembolso definitivo del apoyo público temporal recibido con cargo al Fondo para reforzar su solvencia, el beneficiario estará sujeto a las siguientes restricciones, con las adaptaciones que pudiera introducir ulteriormente el Marco Temporal, debiendo adoptar los acuerdos sociales o, en su caso, las modificaciones estatutarias que aseguren debidamente su puntual cumplimiento:

a) Prohibición de anunciar con fines comerciales el carácter de beneficiario.

b) A fin de evitar falseamientos indebidos de la competencia, no se permite a los beneficiarios ni practicar una expansión comercial agresiva financiada por las ayudas estatales ni asumir riesgos excesivos.

c) Mientras no se haya amortizado al menos el 75 % de las medidas de recapitalización en el contexto de la COVID-19, se impedirá a la empresa beneficiaria adquirir participaciones superiores a 10 % de empresas activas en el mismo sector o en mercados ascendentes o descendentes, salvo que el beneficiario no ostente la condición de gran empresa, según el anexo I del Reglamento (UE) n.º 651/2014 de la Comisión Europea, o cuente con la preceptiva autorización de la Comisión Europea a solicitud del Consejo Gestor del Fondo.

d) Las empresas integradas establecerán una separación de cuentas para garantizar que el apoyo público temporal recibido con cargo al Fondo no revierta en un apoyo a actividades en situación de crisis a 31 de diciembre de 2019.

e) Prohibición de distribuir dividendos, abonar cupones no obligatorios o adquirir participaciones propias, salvo las de titularidad estatal por cuenta del Fondo.

f) Hasta el reembolso del 75 % del apoyo público temporal con cargo al Fondo, la remuneración de los miembros del Consejo de Administración, de los Administradores, o de quienes ostenten la máxima responsabilidad social en la empresa, no podrá exceder de la parte fija de su remuneración vigente al cierre del ejercicio 2019. Las personas que adquieran las condiciones reseñadas en el momento de la recapitalización o con posterioridad a la misma, serán remuneradas en términos equiparables a los que ostentan similar nivel de responsabilidad. Bajo ningún concepto se abonarán primas u otros elementos de remuneración variable o equivalentes.

g) Cumplimiento de todos los requisitos establecidos por la normativa laboral aplicable.

h) Cumplimiento de los compromisos recogidos en el Plan de Viabilidad y, en particular, los relativos a la inversión en capacidad productiva, en innovación, para la transición ecológica, la digitalización, el aumento de la productividad y el capital humano.

6.2 Cuando concurran conjuntamente los siguientes supuestos:

a) El Estado o uno de sus organismos o entidades ostente una participación social en el beneficiario antes de la intervención con cargo al Fondo y acuda a una ampliación de capital en las mismas condiciones que los restantes socios o accionistas, a prorrata o a un tipo inferior a su cuota de participación;

b) la aportación de los socios o accionistas privados en dicha ampliación resulte significativa y, en todo caso, cuando supere un 30 %;

c) la aportación pública constituya una ayuda estatal por sus especiales circunstancias o el otorgamiento simultáneo de otras ventajas a favor del beneficiario;

Las operaciones con cargo al Fondo se beneficiarán de las siguientes excepciones:

1. No resultará aplicable el apartado 5.3 de este anexo.

2. Las limitaciones previstas en los incisos c) y f) del anterior apartado 6.1 se aplicarán por un plazo de tres años desde la concesión del apoyo.

3. La prohibición de distribuir dividendos, prevista en el inciso e) del anterior apartado 6.1, no se aplicará a las participaciones derivadas de la ampliación de capital ni a las participaciones existentes siempre que la cuota de sus titulares tras la ampliación se sitúe por debajo del 10 %; en los demás supuestos, la mencionada prohibición se limitará a un plazo de tres años desde la concesión del apoyo. En todo caso, la remuneración de los instrumentos híbridos y facilidades crediticias con cargo al Fondo, se abonarán antes que cualquier dividendo.

6.3 Cuando el Estado o uno de sus organismos o entidades adquiera una participación social con cargo al Fondo o acuda a una ampliación de capital en las mismas condiciones que los restantes socios o accionistas, en circunstancias especiales que constituyan Ayuda de Estado, y se cumplan los requisitos de los incisos b) y c) del anterior apartado 6.2, se aplicará lo dispuesto en el inciso 3 del anterior apartado 6.2.

7. Transparencia, seguimiento de las operaciones y otros trámites

7.1 Transparencia. En un plazo máximo de tres meses desde la realización de la operación de recapitalización de la empresa, el Estado hará pública información relevante, como la identidad de la empresa, los importes nominales de ayuda concedida y sus términos.

Para asegurar la debida transparencia, los beneficiarios publicarán en sus portales corporativos información sobre la utilización de la ayuda recibida en un plazo de doce meses desde la fecha de concesión de la ayuda y, posteriormente, de forma periódica cada doce meses, hasta el pleno reembolso de la ayuda. En el caso de grandes empresas, dicha publicidad incluirá información sobre la forma en que la utilización de la ayuda recibida apoya sus actividades en consonancia con los objetivos de la UE y las obligaciones nacionales relacionadas con la transformación ecológica y digital, incluido el objetivo de la UE de lograr la neutralidad climática de aquí a 2050.

7.2 Seguimiento de las operaciones. SEPI informará con carácter mensual al Ministerio de Hacienda de las operaciones del Fondo. El Estado informará anualmente a la Comisión Europea sobre la aplicación del calendario de reembolsos y el cumplimiento de las condiciones establecidas sobre gobernanza y mantenimiento de competencia. Para operaciones por encima de 250 millones de euros, el informe incluirá además información sobre condiciones específicas. Con el fin de facilitar el cumplimiento de esta obligación, SEPI elaborará un informe de carácter anual que será presentado a Consejo de Ministros y comunicado a la Comisión Europea.

Si la participación en el capital social con cargo al Fondo, transcurridos seis años desde la aportación de capital, no se hubiera reducido por debajo del 15 % de los fondos propios del beneficiario, el Estado presentaría a la Comisión, para su aprobación, un plan de reestructuración que cumpla con lo establecido en las Guías para el Rescate y la Reestructuración.

7.3 Otros trámites. No son necesarios trámites adicionales a este Acuerdo de Consejo de Ministros.

ANEXO III

Composición y funciones Consejo Gestor

Primero. *Objeto.*

El presente anexo tiene por objeto establecer la composición y funcionamiento del Consejo Gestor del Fondo de apoyo a la solvencia de empresas estratégicas (en adelante el «Consejo Gestor»), en cumplimiento de lo dispuesto en el artículo 2.1 del Real Decreto-ley 25/2020, de 3 de julio, de medidas urgentes para apoyar la reactivación económica y el empleo.

Segundo. *Naturaleza jurídica y adscripción.*

El Consejo Gestor es un órgano colegiado interministerial, adscrito al Ministerio de Hacienda a través de la Subsecretaría de Hacienda.

Tercero. *Competencias.*

De acuerdo con lo dispuesto en el artículo 2.1 del Real Decreto-ley 25/2020, de 3 de julio, de medidas urgentes para apoyar la reactivación económica y el empleo, el Consejo Gestor tiene la condición de órgano gestor del Fondo de apoyo a la solvencia de empresas estratégicas, a los efectos de lo dispuesto en la Ley 40/2015, de 1 de octubre, de Régimen

Jurídico del Sector Público, y de la Ley 47/2003, de 26 de noviembre, General Presupuestaria, correspondiéndole el ejercicio de todas la competencias inherentes a dicha condición.

En particular el Consejo Gestor, como órgano de decisión en relación con la administración o gestión del Fondo de apoyo a la solvencia de empresas estratégicas, es el órgano competente para:

a) Resolver sobre las solicitudes del apartado 2 del artículo 2 del Real Decreto-ley 25/2020, de 3 de julio, de medidas urgentes para apoyar la reactivación económica y el empleo, previo análisis de las mismas por parte de SEPI.

b) Elevar a la autorización del Consejo de Ministros la aprobación de las operaciones de las solicitudes anteriores en las que el Fondo aportará apoyo público temporal.

c) Fijar la posición de la Administración General del Estado en el ejercicio de los derechos y facultades que le correspondan por su participación en el capital social de las compañías estratégicas cuya solvencia sea reforzada con cargo al Fondo de apoyo a la solvencia de empresas estratégicas.

d) Cualesquiera otras que se deriven de lo dispuesto en el Real Decreto-ley 25/2020, de 3 de julio, de medidas urgentes para apoyar la reactivación económica y el empleo.

Cuarto. *Composición.*

El Consejo Gestor estará compuesto por el Presidente de la Sociedad Estatal de Participaciones Industriales, que lo presidirá, y por los siguientes cuatro Vocales:

– La persona titular de la Secretaría de Estado de Economía y Apoyo a la Empresa,
– La persona titular de la Subsecretaría de Hacienda,
– La persona titular de la Secretaría General de Industria y de la Pequeña y Mediana Empresa, y
– La persona titular de la Secretaría de Estado de Energía.

Los Vocales podrán delegar su intervención en un representante de su Ministerio, con rango mínimo de Director General.

También podrá participar en las sesiones del Consejo, con voz y voto, el representante con rango mínimo de Director General designado por los Ministerios directamente afectados por los asuntos que se vayan a tratar, cuando así lo solicite el Consejo Gestor.

En caso de vacante o ausencia, el Presidente de la Sociedad Estatal de Participaciones Industriales será sustituido por el Vicepresidente de la Sociedad Estatal de Participaciones Industriales.

Quinto. *Funciones del Presidente.*

Corresponde al Presidente del Consejo Gestor:

a) Ostentar la representación del órgano colegiado.

b) Acordar la convocatoria de las sesiones ordinarias y extraordinarias y la fijación del orden del día, teniendo en cuenta, en su caso, las peticiones de los demás miembros, siempre que hayan sido formuladas con la suficiente antelación.

c) Solicitar la designación de los representantes de otros Ministerios de acuerdo con lo establecido en el apartado cuarto de este anexo.

d) Presidir las sesiones, moderar el desarrollo de los debates y suspenderlos por causas justificadas.

e) Dirimir con su voto los empates, a efectos de adoptar acuerdos.

f) Asegurar el cumplimiento de las leyes.

g) Visar las actas y certificaciones de los acuerdos del órgano.

h) Ostentar la condición de cuentadante a efectos de rendición de cuentas ante el Tribunal de Cuentas.

i) Facilitar toda la información necesaria para la toma de decisiones.

Sexto. *Funciones de los Vocales.*

Corresponde a los Vocales del Consejo Gestor:

a) Recibir, con una antelación mínima de cinco días, la convocatoria conteniendo el orden del día de las reuniones.

b) Participar en los debates de las sesiones.

c) Ejercer su derecho al voto y formular su voto particular, así como expresar el sentido de su voto y los motivos que lo justifican.

d) Formular ruegos y preguntas.

e) Obtener la información precisa para cumplir las funciones asignadas.

f) Cuantas otras funciones sean inherentes a su condición.

Séptimo. *El Secretario.*

El Consejo Gestor tendrá un Secretario, puesto que vendrá desempeñado por el Director de Asuntos Jurídicos de la Sociedad Estatal de Participaciones Industriales.

Corresponderá al Secretario velar por la legalidad formal y material de las actuaciones del órgano colegiado, certificar las actuaciones del mismo y garantizar que los procedimientos y reglas de constitución y adopción de acuerdos son respetadas.

Particularmente, le corresponderá:

a) Asistir a las reuniones con voz y sin voto.

b) Efectuar la convocatoria de las sesiones del órgano por orden del Presidente, así como las citaciones a los miembros del mismo.

c) Recibir los actos de comunicación de los miembros con el órgano, sean notificaciones, peticiones de datos, rectificaciones o cualquiera otra clase de escritos de los que deba tener conocimiento.

d) Preparar el despacho de los asuntos, redactar y autorizar las actas de las sesiones.

e) Expedir certificaciones de las consultas y acuerdos aprobados.

f) Cuantas otras funciones sean inherentes a su condición de Secretario.

Octavo. *Funcionamiento.*

1. El Consejo Gestor se podrán constituir, convocar, celebrar sus sesiones, adoptar acuerdos y remitir actas tanto de forma presencial como a distancia.

En las sesiones que se celebren a distancia, sus miembros podrán encontrarse en distintos lugares siempre y cuando se asegure por medios electrónicos, considerándose también tales los telefónicos, y audiovisuales, la identidad de los miembros o personas que los suplan, el contenido de sus manifestaciones, el momento en que éstas se producen, así como la interactividad e intercomunicación entre ellos en tiempo real y la disponibilidad de los medios durante la sesión. Entre otros, se considerarán incluidos entre los medios electrónicos válidos, el correo electrónico, las audioconferencias y las videoconferencias.

2. Para la válida constitución del Consejo Gestor, a efectos de la celebración de sesiones, deliberaciones y toma de acuerdos, se requerirá la asistencia, presencial o a distancia, del Presidente y Secretario y la de la mitad, al menos, de sus vocales.

Cuando estuvieran reunidos, de manera presencial o a distancia, el Presidente, el Secretario y los cuatro vocales, éstos podrán constituirse válidamente como órgano colegiado para la celebración de sesiones, deliberaciones y adopción de acuerdos sin necesidad de convocatoria previa cuando así lo decidan todos sus miembros.

3. Salvo que no resulte posible, las convocatorias serán remitidas a los miembros del órgano colegiado a través de medios electrónicos, haciendo constar en la misma el orden del día junto con la documentación necesaria para su deliberación cuando sea posible, las condiciones en las que se va a celebrar la sesión, el sistema de conexión y, en su caso, los lugares en que estén disponibles los medios técnicos necesarios para asistir y participar en la reunión. A las sesiones del Consejo podrán ser convocados los servicios técnicos de SEPI que hayan intervenido en el análisis y valoración de las operaciones.

4. No podrá ser objeto de deliberación o acuerdo ningún asunto que no figure incluido en el orden del día, salvo que asistan todos los miembros del órgano colegiado y sea declarada la urgencia del asunto por el voto favorable de la mayoría.

5. Los acuerdos serán adoptados por mayoría de votos. Cuando se asista a distancia, los acuerdos se entenderán adoptados en el lugar donde tenga la sede el órgano colegiado y, en su defecto, donde esté ubicada la presidencia.

6. Cuando los miembros del órgano voten en contra o se abstengan, quedarán exentos de la responsabilidad que, en su caso, pueda derivarse de los acuerdos.

7. De cada sesión que celebre el órgano colegiado se levantará acta por el Secretario, que especificará necesariamente los asistentes, el orden del día de la reunión, las circunstancias del lugar y tiempo en que se ha celebrado, los puntos principales de las deliberaciones, así como el contenido de los acuerdos adoptados.

8. El acta de cada sesión podrá aprobarse en la misma reunión o en la inmediata siguiente. El Secretario elaborará el acta con el visto bueno del Presidente y lo remitirá a través de medios electrónicos, a los miembros del órgano colegiado, quienes podrán manifestar por los mismos medios su conformidad o reparos al texto, a efectos de su aprobación, considerándose, en caso afirmativo, aprobada en la misma reunión.

Noveno. *Impacto presupuestario.*

La creación del Consejo Gestor no supondrá incremento alguno del gasto público.

Los miembros del Consejo Gestor no percibirán remuneración ni dieta alguna por su pertenencia al grupo.

Décimo. *Duración y disolución.*

El Consejo Gestor se crea por tiempo indefinido.

No obstante, se disolverá:

a) Al tiempo de la extinción y completa liquidación del Fondo de apoyo a la solvencia de empresas estratégicas.

b) Por acuerdo del Consejo de Ministros.

§ 217

Resolución de 28 de julio de 2020, de la Secretaría de Estado de Economía y Apoyo a la Empresa, por la que se publica el Acuerdo del Consejo de Ministros de 28 de julio de 2020, por el que se establecen los términos y condiciones del primer tramo de la línea de avales a financiación concedida a empresas y autónomos con la finalidad principal de financiar inversiones y se autorizan límites para adquirir compromisos de gasto con cargo a ejercicios futuros, en aplicación de lo dispuesto en el artículo 47 de la Ley 47/2003, de 26 de noviembre, General Presupuestaria

Ministerio de Asuntos Económicos y Transformación Digital
«BOE» núm. 205, de 29 de julio de 2020
Última modificación: sin modificaciones
Referencia: BOE-A-2020-8686

El Consejo de Ministros en su reunión del día 28 de julio de 2020, ha adoptado un Acuerdo por el que se establecen los términos y condiciones del primer tramo de la línea de avales a financiación concedida a empresas y autónomos con la finalidad principal de financiar inversiones y se autorizan límites para adquirir compromisos de gasto con cargo a ejercicios futuros, en aplicación de lo dispuesto en el artículo 47 de la Ley 47/2003, de 26 de noviembre, General Presupuestaria.

A los efectos de dar publicidad al mencionado Acuerdo del Consejo de Ministros de 28 de julio de 2020,

Esta Secretaría de Estado de Economía y Apoyo a la Empresa ha resuelto disponer la publicación del mismo en el «Boletín Oficial del Estado» como anexo a la presente Resolución.

ANEXO

El Consejo de Ministros acuerda:

1. Establecer, de acuerdo con lo regulado en el artículo 1 del Real Decreto-ley 25/2020, de 3 de julio, de medidas urgentes para apoyar la reactivación económica y el empleo, las condiciones aplicables y requisitos a cumplir, detallados en el anexo I, para el primer tramo de la línea de avales con la finalidad principal de financiar inversiones, que ascenderá a un importe de 8.000 millones de euros. Mediante este primer tramo, el Ministerio de Asuntos Económicos y Transformación Digital avalará la financiación concedida por las entidades financieras supervisadas consideradas elegibles en el anexo I de este Acuerdo, a empresas y autónomos, para atender sus necesidades de liquidez y en particular, las derivadas de la realización de nuevas inversiones.

2. Los importes correspondientes a los quebrantos que se produzcan por la ejecución del aval descrito en el Anexo I se atenderán conforme a los términos establecidos en ellos y las aplicaciones presupuestarias previstas en el apartado 4 del artículo 1 del Real Decreto-ley 25/2020, de 3 de julio. Los gastos de gestión y administración del Instituto de Crédito Oficial de los avales se atenderán desde las partidas presupuestarias del Ministerio de Asuntos Económicos y Transformación Digital establecidas al efecto y conforme a los términos indicados en el Anexo I de este Acuerdo y la autorización de límites para adquirir compromisos de gasto en ejercicios futuros recogida en el anexo II de este Acuerdo.

3. Facultar al Instituto de Crédito Oficial para que, en el ámbito de sus competencias, a través de sus órganos competentes, resuelvan cuantas incidencias prácticas pudiesen plantearse para la ejecución de esta línea de avales y durante toda la vigencia de las operaciones. En aquellas cuestiones que puedan tener implicaciones presupuestarias o para su equilibrio financiero, el Instituto de Crédito Oficial podrá hacer las propuestas correspondientes a la Comisión Delegada del Gobierno para Asuntos Económicos para su consideración.

4. Autorizar al Instituto de Crédito Oficial a cargar en el Fondo de Provisión creado por el Real Decreto-ley 12/1995, de 28 de octubre, sobre medidas urgentes en materia presupuestaria, tributaria y financiera, los quebrantos por ejecución de los avales, así como los costes financieros y gastos de gestión y administración que para el Instituto de Crédito Oficial suponga la instrumentación de la línea de avales por cuenta del Ministerio de Asuntos Económicos y Transformación Digital.

5. Mandatar al Instituto de Crédito Oficial para que antes del 10 de septiembre de 2020 disponga lo necesario para la puesta en marcha de forma efectiva de esta línea de avales, sin que se requieran desarrollo normativo o administrativo posteriores para su aplicación.

6. Los avales regulados en el Real Decreto-ley 25/2020, de 3 de julio, y los términos y condiciones desarrollados en el presente Acuerdo de Consejo de Ministros cumplirán con la normativa de la Unión Europea en materia de Ayudas de Estado. No se concederá ningún aval al amparo de este Acuerdo hasta que no se cuente con la autorización expresa para ello de la Comisión Europea.

7. Instruir al ICO para ampliar, hasta el 1 de diciembre de 2020, el plazo de solicitud de los avales liberados al amparo del Real Decreto-ley 8/2020, de 17 de marzo, de medidas urgentes extraordinarias para hacer frente al impacto económico y social del COVID-19 y de los correspondientes Acuerdos de Consejo de Ministros de desarrollo. Asimismo, ampliar el plazo de solicitud de los avales para las operaciones formalizadas por CERSA hasta el 1 de diciembre de 2020.

Exposición

La línea de avales hasta 100.000 millones de euros recogida en el Real Decreto-ley 8/2020, de 17 de marzo, de medidas urgentes extraordinarias para hacer frente al impacto económico y social del COVID-19, está siendo eficiente en el cumplimiento de su objetivo de atender las necesidades de liquidez de las empresas y autónomos españoles, mitigando las consecuencias económicas negativas derivadas del confinamiento. España está entre las grandes economías de la zona euro con mayor empleo de los avales públicos, siendo las pymes y los autónomos los principales beneficiados. En efecto, de las operaciones concedidas hasta la fecha, en torno al 98 por ciento han ido destinadas a la cobertura de las necesidades de pymes y autónomos, proporcionando la financiación necesaria para atender a las necesidades de capital circulante y los gastos corrientes para el mantenimiento del tejido productivo en un contexto extraordinario de reducción de la actividad y la movilidad.

Una vez iniciada la fase de reactivación económica, resulta preciso proteger lo logrado hasta ahora en términos de mantenimiento de la capacidad económica y el empleo y, más allá de seguir garantizando el acceso de las empresas a la liquidez para su funcionamiento diario, impulsar la inversión de las empresas españolas y autónomos para contribuir a la recuperación del PIB español, al mantenimiento y la creación de empleo.

En estas circunstancias, el artículo 1 del Real Decreto-ley 25/2020, de 3 de julio, de medidas urgentes para apoyar la reactivación económica y el empleo, crea una nueva línea de avales públicos por importe máximo de 40.000 millones de euros que complementa las ya

activadas en el curso del año y permite atender a las necesidades de liquidez estimadas para los próximos meses.

Con el fin de desplegar dicha medida, el presente Acuerdo libera un primer tramo de avales por importe de 8.000 millones de euros, con el fin de dar cobertura a la financiación otorgada por entidades financieras supervisadas a empresas y autónomos para que estos puedan atender sus necesidades de liquidez para gastos corrientes así como las derivadas de la realización de nuevas inversiones. La liquidez avalada por este primer tramo se focalizará en nuevos proyectos de inversión dentro del territorio nacional, en la cobertura de los gastos corrientes y de capital relacionados con las nuevas inversiones o con el proceso productivo y de servicio, en la ampliación, adaptación o renovación de los equipos, instalaciones y capacidades, así como en los gastos asociados al reinicio de la actividad. Muchos de los principios de la línea de avales anterior siguen presentes en esta. En particular, la financiación avalada por el Estado continuará dirigiéndose a empresas que no tengan su sede en paraísos fiscales y la financiación con aval público no podrá emplearse para fines como el pago de dividendos.

Este primer tramo de la nueva línea de avales estará a disposición de pymes, autónomos y resto de empresas con domicilio social en España, permitiéndose hasta una cobertura máxima del 80% para autónomos y pymes y del 70 % para el resto de empresas. Las entidades financieras supervisadas consideradas elegibles para este tramo son las entidades de crédito, establecimientos financieros de crédito, entidades de dinero electrónico y entidades de pago. A diferencia de la línea de avales anterior de 100.000 millones de euros, en que el plazo máximo de cobertura llegaba a los cinco años, en esta ocasión se amplía hasta los ocho años. Ello es debido a que se entiende que la cobertura de necesidades de financiación para la realización de inversiones requiere de un plazo de tiempo superior.

El éxito de la línea de avales otorgada al amparo del Real Decreto-ley 8/2020, de 17 de marzo, es innegable. El ICO ha procedido a la liberación de los avales con absoluta presteza, respondiendo así a las solicitudes de financiación transmitidas por las distintas entidades financieras elegibles. A pesar del buen funcionamiento de esta línea de avales, liberada en cinco Acuerdos de Consejo de Ministros, se considera conveniente ampliar el plazo de solicitud de los avales desde el 30 de septiembre hasta el 1 de diciembre de 2020. Esto permitirá un mejor casamiento de las necesidades y las fuentes de financiación, además de estar plenamente en línea con el Marco Temporal de Ayudas de Estado de la Comisión Europea.

ANEXO I

Primero.

Las condiciones aplicables y requisitos para cumplir son los siguientes:

Definiciones y finalidad	
Definición de pyme	Se considerarán pymes aquellas empresas que reúnan esta condición de acuerdo con el artículo 2 del anexo I del Reglamento (UE) n.º 651/2014 de la Comisión, de 17 de junio de 2014, por el que se declaran determinadas categorías de ayudas compatibles con el mercado interior en aplicación de los artículos 107 y 108 del Tratado.
Definición de entidad financiera supervisada elegible	A los efectos de este Acuerdo, las entidades financieras supervisadas elegibles son las entidades de crédito, establecimientos financieros de crédito, entidades de dinero electrónico y entidades de pago que ya tuviesen formalizado con el ICO el contrato marco de la línea de avales habilitada por el Real Decreto-ley 8/2020, de 17 de marzo y estuviese efectivamente operativa desde el 15 de mayo de 2020 conforme al Acuerdo de Consejo de Ministros de 10 de abril de 2020. Estas entidades podrán formalizar un nuevo contrato marco con el ICO con las condiciones y finalidades establecidas en este Acuerdo de Consejo de Ministros
Finalidad	Cubrir la parte correspondiente de los nuevos préstamos y otras modalidades de financiación concedidos por entidades financieras supervisadas elegibles a empresas y autónomos con la finalidad principal de atender las necesidades de liquidez derivadas de los gastos corrientes de la empresa (entre otros, pagos de salarios, facturas, necesidad de circulante, vencimientos de obligaciones financieras o tributarias) y de la realización de nuevas inversiones.
Importes de la línea y de los subtramos	
Importe total del primer tramo de la línea de avales	Hasta 8.000 millones de euros, aportados por el Ministerio de Asuntos Económicos y Transformación Digital.
Importes por subtramos de la línea de avales	Se crean dos subtramos, con los siguientes importes y categorías: – Hasta 5.000 millones de euros para autónomos y pymes. – Hasta 3.000 millones de euros para empresas que no reúnan la condición de pyme.
Préstamos elegibles y análisis de riesgos	

§ 217 Condiciones primer tramo la línea de avales a financiación concedida a empresas y autónomos

Características de los préstamos elegibles	Préstamos y otras operaciones otorgados a empresas y autónomos que tengan domicilio social en España y se hayan visto afectados por los efectos económicos del COVID-19, siempre que: – Los nuevos préstamos y operaciones hayan sido formalizados con posterioridad a la publicación de este Acuerdo de Consejo de Ministros en el «Boletín Oficial del Estado». – Los acreditados no figuren en situación de morosidad en la consulta a los ficheros de la Central de Información de Riesgos del Banco de España (CIRBE) a 31 de diciembre de 2019. – Los acreditados no estén sujetos a un procedimiento concursal a fecha de 17 de marzo de 2020, bien por haber presentado solicitud de declaración de concurso, o por darse las circunstancias a que se refiere el artículo 2.4 de la Real Decreto Legislativo 1/2020, de 5 de mayo, por el que se aprueba el texto refundido de la Ley Concursal.
Inversiones y conceptos elegibles	La financiación obtenida deberá emplearse exclusivamente para algunos de los siguientes conceptos: – Inversión nueva dentro del territorio nacional, incluyendo gastos vinculados a la inversión que sean justificados por la empresa. La inversión deberá hacerse efectiva en el plazo de veinticuatro meses desde la formalización del préstamo. – Gasto corriente y de capital asociado o destinado, entre otros, a la adquisición, alquiler o leasing para la ampliación, adaptación o renovación de capacidades productivas y de servicios o para el reinicio de la actividad, incluidos la creación y mantenimiento de empleo, equipos, o instalaciones, suministros de materiales y bienes y servicios relacionados y gastos en I+D+i, entre otros. – Necesidades de financiación derivadas, entre otros, de pagos de salarios, facturas o vencimientos de obligaciones financieras o tributarias. – No son finalidades de esta línea de avales, las refinanciaciones, restructuraciones, renegociaciones, o las renovaciones de préstamos vivos ni las cancelaciones o amortizaciones anticipadas ni la aplicación de fondos para financiar a deudores comerciales o no comerciales.
Importe máximo por cliente	– Hasta un máximo de 1,5 millones de euros, con un plazo no superior a ocho años, en una o varias operaciones de préstamo a autónomos y empresas, se aplicarán las disposiciones específicas del Reglamento (UE) n.º 1407/2013 de la Comisión, de 18 de diciembre de 2013, relativo a la aplicación de los artículos 107 y 108 del Tratado de Funcionamiento de la Unión Europea a las ayudas de minimis. Este límite será máximo y deberá acumularse el principal de las nuevas operaciones junto con el resto de financiación obtenida en la Línea de Avales ICO-COVID del Real Decreto-ley 8/2020, de 17 de marzo. En caso de sobrepasarse este límite, la operación deberá sujetarse en su totalidad a la normativa de Ayudas de Estado de la Comisión Europea. – Cuando el total de los préstamos a avalar, teniendo en cuenta también la línea de avales aprobada al amparo del Real Decreto-ley 8/2020, de 17 de marzo, supere los 1,5 millones de euros, el importe nominal a avalar no podrá superar el mayor de: • El doble de los costes salariales anuales del cliente, tomando como referencia los costes del ejercicio 2019. • El 25 % de la facturación del cliente en el año 2019. • Con la justificación adecuada y sobre la base de una auto certificación por parte del cliente de sus necesidades de liquidez, la cantidad de financiación podrá superar los criterios anteriores para cubrir las necesidades de liquidez de los próximos dieciocho meses en caso de autónomos y pymes y de doce meses en el resto de las empresas que no tengan la consideración de pyme, posteriores al momento de concesión de la financiación.
Análisis del perfil de riesgos y condiciones de elegibilidad de la operación	– Se avalarán las operaciones de hasta 50 millones de euros que hayan sido aprobadas por la entidad conforme a sus políticas de riesgos, sin perjuicio de comprobaciones posteriores sobre sus condiciones de elegibilidad. – Se avalarán las operaciones por encima de 50 millones de euros una vez que el ICO haya analizado el cumplimiento de las condiciones de elegibilidad de manera complementaria al análisis de la entidad financiera. – Los nuevos préstamos formalizados conforme a esta Línea a efectos de elegibilidad, límites y comprobación serán acumulables con otras operaciones que ya cuenten con el Aval del Estado conforme al Real Decreto-ley 8/2020, de 17 de marzo.
Fuentes de financiación de las operaciones	Este esquema de avales será otorgado a los préstamos y otras modalidades de financiación a las empresas y autónomos concedidos por las entidades financieras con independencia de su fuente de financiación. No obstante, si la operación de préstamo contase con la financiación de ICO, el esquema previsto en este Acuerdo será aplicable a la participación de ICO en las mismas condiciones.
Porcentajes máximos, remuneración, plazos de formalización y de vencimiento máximo del aval	
Porcentajes máximos de aval	– En el caso de pymes y autónomos el aval ascenderá como máximo al 80 % de la operación. – En empresas que no reúnan la condición de pyme el aval cubrirá como máximo el 70 % de la operación.
Remuneración del aval	– La remuneración de los avales concedidos a préstamos hasta 1,5 millones de euros y que se sujeten al Reglamento (UE) n. ° 1407/2013 de la Comisión, de 18 de diciembre de 2013, relativo a la aplicación de los artículos 107 y 108 del Tratado de Funcionamiento de la Unión Europea a las ayudas de minimis, será de 20 puntos básicos sobre el saldo del importe total avalado. – En aquellos casos no sujetos al Reglamento (UE) n.º 1407/2013 de la Comisión, de 18 de diciembre de 2013, relativo a la aplicación de los artículos 107 y 108 del Tratado de Funcionamiento de la Unión Europea a las ayudas de minimis, la remuneración de los avales será la contenida en la siguiente tabla, y se aplicará durante toda la vida del aval sobre el saldo del importe avalado:

	Pymes cobertura hasta 80 %	Grandes empresas cobertura hasta 70 %
Avales con vencimiento hasta 1 año	20 pb	30 pb
Avales con vencimiento superior a 1 año y hasta 3 años	30 pb	60 pb
Avales con vencimiento superior a 3 años y hasta 5 años	80 pb	120 pb
Avales con vencimiento superior a 5 años y hasta 6 años	80 pb	125 pb
Avales con vencimiento superior a 6 años y hasta 7 años	169 pb	260 pb
Avales con vencimiento superior a 7 años y hasta 8 años	188 pb	285 pb

Plazo de solicitud de los avales	Los avales podrán solicitarse hasta el 1 de diciembre de 2020.
Plazo de vencimiento máximo del aval	El plazo del aval emitido coincidirá con el plazo de la operación hasta un máximo de 8 años.
Derechos y obligaciones de las entidades financieras	

Derechos y obligaciones de las entidades financieras	– La entidad financiera decidirá sobre la concesión de la correspondiente financiación al cliente de acuerdo con sus procedimientos internos y políticas de concesión y riesgos. – Las entidades financieras aplicarán los mejores usos y prácticas bancarias en beneficio de los clientes y no podrán comercializar otros productos con ocasión de la concesión de préstamos cubiertos por este aval público ni condicionar su concesión a la contratación por parte del cliente de cualesquiera otros productos de la entidad. – Los costes de los nuevos préstamos que se beneficien de estos avales se mantendrán en línea con los costes cargados antes del inicio de la crisis del COVID-19, teniendo en cuenta la garantía pública del aval y coste de cobertura y por lo tanto, en general, deberán ser inferiores a los costes de los préstamos y otras operaciones para la misma tipología de cliente que no cuenten con el aval. El cumplimiento de esta condición será supervisado por el ICO. – Las entidades no podrán cargar ningún coste financiero o gasto sobre los importes no dispuestos por el cliente. – Las entidades financieras se comprometen a mantener al menos hasta 30 de diciembre de 2020 los límites de las líneas de circulante concedidas a todos los clientes y en particular, a aquellos clientes cuyos préstamos resulten avalados. – Las entidades financieras señalarán en sus sistemas de contabilidad y de gestión del riesgo estas operaciones, con el fin de facilitar su trazabilidad. Posteriormente, incorporarán esta señalización en su declaración a la Central de Información de Riesgos, siguiendo a tal efecto las instrucciones del Banco de España.
Relaciones financieras entre ICO, las entidades financieras y el Ministerio de Asuntos Económicos y Transformación Digital	
Relaciones de ICO con las entidades financieras	El ICO abonará a las entidades financieras los importes correspondientes a los avales ejecutados. La gestión administrativa del aval entre el ICO y la entidad financiera, y las recuperaciones en caso de ejecución de la misma, se llevará a cabo conforme al procedimiento que se establecerá por el ICO en el contrato marco de avales con las entidades.
Comisiones ICO de gestión y administración	Comisión de gestión y administración: 0,05 % flat, calculada sobre volumen de cartera avalada.
Abono de remuneración de aval y comisión de gestión y administración y recuperaciones	Las entidades financieras abonarán al ICO los importes derivados de la remuneración del aval y el porcentaje, en pari passu, de las recuperaciones equivalente al riesgo avalado que, en su caso, realicen de los importes impagados. El ICO a su vez transferirá estos importes al Fondo de Provisión aprobado por Real Decreto ley 12/1995. El ICO cargará en el Fondo de Provisión los importes correspondientes a la comisión de gestión y administración en el ejercicio en que se devenguen las mismas. Si con posterioridad a 2030, tras el abono por el Ministerio de la última certificación enviada por ICO, se produjeran recuperaciones, el ICO ingresará en el Tesoro, en el mes de enero del ejercicio siguiente los importes que haya recibido de las entidades financieras en el año inmediatamente anterior correspondientes a operaciones impagadas para las que el Ministerio haya abonado previamente el aval.
Reposición del Fondo de Provisión Real Decreto-ley 12/1995	El Ministerio de Asuntos Económicos y Transformación Digital repondrá anualmente o siempre que sea necesario para mantener el saldo positivo, los importes que hayan sido cargados al Fondo de Provisión aprobado por el Real Decreto-ley 12/1995 en ejecución de los avales y los gastos y costes de gestión y administración del aval. El procedimiento de reposición será similar a lo previsto en otros Convenios recientes con las adaptaciones a lo previsto en el Real Decreto-ley de referencia y en este Acuerdo y las referencias se entenderán hechas al Ministerio de referencia del aval. En el primer trimestre de cada uno de los ejercicios se podrán revisar los importes comprometidos para «coste de administración», previa certificación por el ICO del coste de las operaciones avaladas.
Seguimiento de la línea y habilitaciones	
Seguimiento de la línea	El ICO informará con carácter quincenal al Ministerio de Asuntos Económicos y Transformación Digital de la utilización de la línea de avales.
Otros trámites	No son necesarios trámites adicionales a este Acuerdo de Consejo de Ministros.
Ayudas de Estado	
Ayudas de Estado	La línea está sujeta a la normativa sobre Ayudas de Estado de la Unión Europea.

Segundo.

La distribución de la línea de avales entre los operadores se llevará a cabo conforme a los mismos criterios que los establecidos por la Ministra de Asuntos Económicos y Transformación Digital entre las entidades que ya tuviesen formalizado con el ICO el contrato marco de la línea de avales habilitada por el Real Decreto-ley 8/2020, de 17 de marzo, y estuviesen efectivamente operativas desde el 15 de mayo de 2020 conforme al Acuerdo de Consejo de Ministros de 10 de abril de 2020. Esta distribución del volumen máximo asignado será válida hasta el 1 de noviembre de 2020. A partir de esa fecha, los importes de aval asignados y no utilizados por las entidades se distribuirán entre el resto de operadores, de forma proporcional al importe de aval que hubieran utilizado hasta esa fecha.

ANEXO II

Primero.

Se autorizan límites para adquirir compromisos de gasto con cargo a ejercicios futuros en aplicación de lo dispuesto en el artículo 47.3 de la Ley 47/2003, de 26 de noviembre, General Presupuestaria para financiar por parte del Ministerio de Asuntos Económicos y Transformación Digital los gastos de gestión y administración incurridos por ICO en la implementación del primer tramo de la línea de avales prevista en el artículo 1 del Real Decreto-ley 25/2020, de 3 de julio, de medidas urgentes para apoyar la reactivación económica y el empleo.

El Ministerio de Asuntos Económicos y Transformación Digital atenderá con cargo a la partida presupuestaria 27.03.931M.359 «Otros gastos financieros» con los siguientes importes de compromiso plurianual iniciales de gasto, sin perjuicio de los supuestos ajustes de importes entre los ejercicios.

Ministerio de Asuntos Económicos y Transformación Digital: Techo máximo de gasto millones de euros

Años	Otros gastos financieros 27.03.931M.359
2020	0
2021	0
2022	0,8
2023	0,8
2024	0,8
2025	0,8
2026	0,8
Total	4

Comisión de gestión y administración: 0,05 % flat, calculada sobre el volumen de cartera avalada prorrateada ocho años.

Segundo.

ICO podrá contratar o ampliar los contratos de servicios de apoyo externo existentes directamente para la puesta en marcha y desarrollo de esta iniciativa lo antes posible, a través de la contratación de emergencia prevista en el artículo 120 de la Ley 9/2017, de 8 de noviembre, de Contratos del Sector Público, y hasta un límite de 1 millón de euros por contrato.

De estos contratos se dará cuenta, para su toma de razón, al Consejo de Ministros en los términos y plazo establecidos en el citado artículo 120 de la Ley 9/2017, de 8 de noviembre.

§ 218

Real Decreto 703/2020, de 28 de julio, por el que se aprueban las bases reguladoras de las ayudas a la paralización temporal de la actividad pesquera para poder hacer frente al impacto económico y social derivado de la pandemia de COVID-19, se convocan dichas ayudas para el primer tramo del ejercicio 2020 y se modifican distintos reales decretos relativos a la regulación de las organizaciones profesionales en el sector de la pesca y la acuicultura y para el ejercicio de la pesca recreativa

Ministerio de Agricultura, Pesca y Alimentación
«BOE» núm. 209, de 3 de agosto de 2020
Última modificación: 30 de septiembre de 2020
Referencia: BOE-A-2020-9021

El pasado 11 de marzo de 2020, la Organización Mundial de la Salud declaró pandemia internacional la situación de emergencia de salud pública provocada por el COVID-19. La rápida propagación, tanto nacional como internacional, ha motivado la necesidad de adoptar medidas urgentes y contundentes con el objetivo de amortiguar el impacto de esta crisis sanitaria sin precedentes.

El Real Decreto 463/2020, de 14 de marzo, por el que se declara el estado de alarma para la gestión de la situación de crisis sanitaria ocasionada por el COVID-19, permitió la continuidad de las actividades pesqueras como parte de la cadena de suministro alimentario, pero, a su vez, estableció el cierre provisional de una gran parte de los principales compradores de productos pesqueros como son la hostelería y restauración (canal HORECA), lo que ha provocado una drástica reducción de la actividad habitual de los buques españoles, así como de los establecimientos dedicados a la actividad de la acuicultura. Por otro lado, se constata una pérdida de liquidez en las empresas pesqueras que pone en riesgo su continuidad y viabilidad.

Asimismo, y como consecuencia de la declaración de esta pandemia, la Unión Europea ha aprobado un conjunto de medidas a través del Reglamento (UE) n.º 2020/460 del Parlamento Europeo y del Consejo, de 30 de marzo de 2020, por el que se modifican los Reglamentos (UE) n.º 1301/2013, (UE) n.º 1303/2013 y (UE) n.º 508/2014, en lo relativo a medidas específicas para movilizar inversiones en los sistemas de atención sanitaria de los Estados miembros y en otros sectores de sus economías, en respuesta al brote de COVID-19 (Iniciativa de inversión en respuesta al coronavirus) y por el Reglamento (UE) 2020/560 del Parlamento Europeo y del Consejo, de 23 de abril de 2020, por el que se modifican los Reglamentos (UE) n.º 508/2014 y (UE) n.º 1379/2013, en relación con medidas específicas para atenuar el impacto del brote de COVID-19 en el sector de la pesca y la acuicultura.

El apoyo urgente de las administraciones públicas al sector pesquero derivado de los efectos del COVID-19, hace necesario adaptar sin demora la regulación nacional a la antedicha modificación del Reglamento (UE) n.º 508/2014 del Parlamento Europeo y del Consejo, de 15 de mayo de 2014, relativo al Fondo Europeo Marítimo y de Pesca (FEMP), con el fin de dar una respuesta adecuada y rápida a esta situación. Estas ayudas vienen a complementar las ayudas que se han publicado durante abril de 2020, mediante los Reales Decretos-leyes 7/2020, de 12 de marzo, 8/2020, de 17 de marzo, y 11/2020, de 31 de marzo, estableciendo un nuevo marco normativo en materia de gestión de las ayudas, adaptándolo a las circunstancias del sector pesquero y a la distribución competencial existente en España.

Este real decreto establece una línea de ayuda destinada a la financiación de las paralizaciones extraordinarias que ha llevado a cabo la flota pesquera, derivada de la pandemia, siendo cofinanciada por el FEMP conforme a lo previsto en la nueva redacción dada a su artículo 33 «Paralización temporal de actividades pesqueras», cuyos destinatarios son armadores y pescadores conforme a lo dispuesto en este real decreto.

En concreto, se establece la posibilidad de obtener ayudas en el caso de los armadores y los pescadores que no se encuentren incluidos en ningún procedimiento de suspensión de los contratos o reducción de jornada regulados en el artículo 47 del texto refundido de la Ley del Estatuto de los Trabajadores, aprobado por Real Decreto Legislativo 2/2015, de 23 de octubre. Estas ayudas se gestionarán por la Secretaría General de Pesca de este Ministerio, a través de la Subdirección General de Acuicultura, Comercialización Pesquera y Acciones Estructurales. La ayuda correspondiente al armador y pescadores, se otorgará al armador, que, a su vez, deberá repartirla entre cada uno de los pescadores enrolados.

Asimismo, con el objeto de hacer llegar de manera urgente liquidez a los distintos operadores afectados, también se establecen las convocatorias de esta línea de ayudas de armadores y pescadores en unidad de acto con este real decreto, de modo que se acorten los plazos al máximo para asegurar la plena eficacia y efectividad de la medida dada la urgencia en su tramitación.

Considerando que los potenciales beneficiarios presentan unas características derivadas de su dedicación profesional que permiten el empleo de esa habilitación, teniendo en cuenta, además, que por la normativa de control la mayoría de los buques han de emplear medios electrónicos para cumplir con sus obligaciones de información y cuentan con equipación habitual que permite las relaciones electrónicas, se establece la obligatoriedad de que la tramitación de estas ayudas se lleve a cabo por medios electrónicos de conformidad con el artículo 14.3 de la Ley 39/2015, de 1 de octubre, del Procedimiento Administrativo Común de las Administraciones Públicas.

Asimismo, en la disposición final segunda se considera necesario modificar el Real Decreto 1173/2015, de 29 de diciembre, en lo referente al título competencial, introduciendo la regla 13.ª del artículo 149.1 de la Constitución Española para los casos en que deban arbitrarse mecanismos de paradas temporales y definitivas. La norma proyectada si bien resulta de aplicación autónoma e independiente respecto de la otra, no puede negarse que la antecede y es modelo de referencia jurídica para su aplicación. Por ello, resulta necesario homogeneizar y dar coherencia interna del tratamiento competencial de las ayudas en el sentido indicado.

La disposición adicional segunda y las disposiciones finales tercera y cuarta, por su parte, modifican el marco regulador de las ayudas a las organizaciones de productores, como mejora técnica derivada de la modificación del Fondo Europeo Marítimo y de Pesca, disponiendo la reactivación de la medida de almacenamiento –que había cesado en 2018– y estableciendo en su lugar, con el fin de asegurar la plena seguridad jurídica y sin perjuicio de la eficacia directa de los reglamentos europeos (por todas, Sentencia del TJUE van Gend and Loos) la actualización de los reales decretos que regulan los planes de producción y comercialización de las organizaciones de productores de la pesca y de la acuicultura.

Así, se procede, por un lado, a la modificación del Real Decreto 277/2016, de 24 de junio, por el que se regulan las organizaciones profesionales en el sector de los productos de la pesca y de la acuicultura, actualizando los nuevos elementos introducidos por la modificación de dicho Fondo. Por otro lado, se actualiza el Real Decreto 956/2017, de 3 de noviembre, por el que se establece el marco regulador de ayudas a las organizaciones

profesionales del sector de la pesca y de la acuicultura, de manera que se ajuste a los nuevos porcentajes y requerimientos de la modificación del citado Reglamento (UE) n.º 508/2014 del Parlamento Europeo y del Consejo, de 15 de mayo de 2014.

Por último, la disposición final primera modifica el Real Decreto 347/2011, de 11 de marzo, por el que se regula la pesca marítima de recreo en aguas exteriores con el fin de incluir nuevas provisiones referentes a las tallas mínimas de referencia para la conservación, para la pesca recreativa que se han negociado en el marco de los grupos regionales en base al Reglamento (UE) 2019/1241 del Parlamento Europeo y del Consejo, de 20 de junio de 2019, sobre la conservación de los recursos pesqueros y la protección de los ecosistemas marinos con medidas técnicas, y por el que se modifican los Reglamentos (CE) n.º1967/2006 y (CE) n.º 1224/2009 del Consejo y los Reglamentos (UE) n.º 1380/2013, (UE) 2016/1139, (UE) 2018/973, (UE) 2019/472 y (UE) 2019/1022 del Parlamento Europeo y del Consejo, y por el que se derogan los Reglamentos (CE) n.º 894/97, (CE) n.º 850/98, (CE) n.º 2549/2000, (CE) n.º 254/2002, (CE) n.º 812/2004 y (CE) n.º 2187/2005 del Consejo. El citado reglamento insta a avanzar por regionalización en la aplicación de las normas que regulan la actividad profesional a la actividad recreativa como así se está haciendo en el marco de la regionalización europea.

Con el objeto de asegurar que la medida responde de forma eficaz a las especiales circunstancias que pretende paliar, y considerando que dicha eficacia únicamente es posible si la medida se pone en marcha con carácter urgente, se establece la gestión centralizada de las ayudas y se acompaña de las correspondientes convocatorias.

Este real decreto se dicta al amparo de la competencia estatal en materia de bases y coordinación de la planificación general de la actividad económica, prevista en el artículo 149.1.13.ª de la Constitución Española, de la competencia exclusiva en materia de pesca marítima y ordenación del sector pesquero, de acuerdo con lo establecido en el artículo 149.1.19.ª de la Constitución.

La gestión centralizada se perfila como la única forma de gestión que garantiza idénticas posibilidades de obtención y disfrute por parte de sus potenciales destinatarios en todo el territorio nacional, mediante el establecimiento de unos criterios uniformes para el acceso a las ayudas, fundamentales en este supuesto en el que las ayudas no se encuentran compartimentadas, sino que se extienden al conjunto de España, con una flota que faena en el mar territorial, el cual no está compartimentado en función de los territorios regionales. Procede destacar en este sentido que el tipo de necesidades que generan las situaciones que se pretenden afrontar con esta medida responden a un patrón común en todas las zonas y tipo de buques y actividades afectadas, independientemente de la comunidad autónoma donde se ubique el respectivo puerto base, que por lo demás no impiden ni salir a faenar ni descargar en cualquier otro, o el cambio definitivo del mismo, lo que refuerza la necesidad de esta gestión centralizada.

La flota española se caracteriza por su amplitud y la variedad de orientaciones extractivas, desde buques de gran porte dedicados a amplias mareas hasta pequeñas embarcaciones artesanales de bajura. Asimismo, en varios casos las embarcaciones se encuentran en manos de un mismo propietario o armador, sin perjuicio de que sus artes, caladero, puerto habitual, puerto base o lugar preferente de primera venta sea diverso y cambiante a lo largo del año. A unas necesidades tan específicas la administración debe responder de forma que los plazos y criterios sean idénticos en todo el territorio nacional, lo cual únicamente se garantiza con una gestión centralizada. La gestión centralizada también contribuye a garantizar que no se sobrepasan los importes máximos de ayudas establecidos por la normativa europea, a los que están sujetas las subvenciones establecidas en el presente real decreto.

Así, con palabras de la Sentencia del Tribunal Constitucional 45/2001, de 15 de febrero, «el artículo 149.1.13.ª CE puede amparar tanto normas estatales que fijen las líneas directrices y los criterios globales de ordenación de sectores económicos concretos, como previsiones de acciones o medidas singulares indispensables para alcanzar los fines propuestos en dicha ordenación (STC 155/1996, de 9 de octubre, FJ 4 y jurisprudencia en ella citada)». En definitiva, el Estado tiene reservada, por el mencionado artículo 149.1.13.ª, una competencia de dirección en la que tienen cobijo normas básicas y, asimismo, previsiones de acciones o medidas singulares que sean necesarias para alcanzar los fines

propuestos dentro de la ordenación del sector (STC 117/1992, de 16 de septiembre). Ello se debe a su carácter transversal ya que aun existiendo una competencia sobre un subsector económico que una comunidad autónoma ha asumido como «exclusiva» en su Estatuto, esta atribución competencial no excluye la competencia estatal para establecer las bases y la coordinación de ese subsector, y que el ejercicio autonómico de esta competencia exclusiva puede estar condicionado por medidas estatales, que en ejercicio de una competencia propia y diferenciada pueden desplegarse autónomamente sobre diversos campos o materias, siempre que el fin perseguido responda efectivamente a un objetivo de planificación económica» (Sentencia del Tribunal Constitucional 74/2014, de 8 de mayo). Igualmente, la STC 11/2015, FJ 4, por remisión a la STC 79/1992, de 28 de mayo, FJ 2, ha recordado que «el sector de la agricultura y la ganadería es de aquellos que por su importancia toleran la fijación de líneas directrices y criterios globales de ordenación así como previsiones de acciones o medidas singulares que sean necesarias para alcanzar los fines propuestos dentro de la ordenación de cada sector, destacando que "… en materia de agricultura y ganadería, siendo la competencia específica de las comunidades autónomas... el Estado puede intervenir en virtud de sus competencias generales sobre la ordenación general de la economía"».

El artículo 149.1.13.ª CE puede en determinados casos justificar la reserva de funciones ejecutivas al Estado y también permitir el uso de la supraterritorialidad como título atributivo de competencias al Estado, pero para que dicho supuesto pueda ser considerado conforme al orden competencial han de cumplirse dos condiciones: que resulte preciso que la actuación de que se trate quede reservada al Estado para garantizar así el cumplimento de la finalidad de ordenación económica que se persigue, la cual no podría conseguirse sin dicha reserva, y, por otro lado, que el uso del criterio supraterritorial resulte justificado en los términos de nuestra doctrina, esto es, atendiendo tanto a las razones aportadas como a la congruencia de la reserva de la función con el régimen de la norma.

Otro tanto se puede decir en relación con la competencia del Estado en la materia de ordenación pesquera de la regla 19.ª, el Tribunal Constitucional ha dictado, entre otras, las Sentencias 56/1989 y 147/1991, señalando que el concepto de ordenación del sector pesquero incluye a «(…) quienes pueden ejercer la actividad pesquera, ya sea la directamente extractiva o alguna otra relacionada con ella, las condiciones que deben reunir tales sujetos integrantes del sector y su forma de organización.» Y que, en este ámbito, el Estado tiene la competencia para dictar la legislación básica correspondiendo a las comunidades autónomas el desarrollo legislativo y la ejecución de las normas.

El Estado dicta estas bases desde una perspectiva nacional y articulada que, de otro modo, no aseguraría la igualdad en la percepción por parte de los posibles destinatarios de estas ayudas. Así, no solamente se atiende al número de comunidades autónomas en que se desarrollen las actividades de atención a los posibles puertos base que se hayan empleado en el tiempo que se toma como elemento de cómputo para su cálculo, sino que se cumple con esta norma con el mandato constitucional de eficacia. Se trata asimismo de un mecanismo de igualación frente a las diferentes perspectivas de afección por la epidemia, en cumplimiento de los principios constitucionales de igualdad formal y material y de las competencias exclusivas del Estado que el Ministerio de Agricultura, Pesca y Alimentación ejerce en esta materia. Por otro lado, estas subvenciones no impiden a las comunidades autónomas aprobar sus correspondientes bases reguladoras.

De acuerdo con la doctrina del Alto Tribunal, la necesidad de la gestión de estas ayudas a través del Ministerio de Agricultura, Pesca y Alimentación se fundamenta en la estructura y naturaleza de las ayudas, asegurando además una visión de conjunto que solamente el ente supraordenado puede ofrecer, al requerir un grado de homogeneidad en su tratamiento que exclusivamente puede garantizarse mediante su gestión por un único titular, que forzosamente tiene que ser el Estado, a través de la Administración General del Estado. De esta forma se ofrecen idénticas posibilidades de obtención y disfrute por parte de los potenciales destinatarios que radican en distintas comunidades autónomas desde la superpuesta aplicación potencial de criterios como el puerto base, la sede social del armador o propietario o el domicilio de los pescadores pero que se integran en un único sistema de protección excepcional de ámbito supraterritorial, aspecto que no se conseguiría desde una gestión autonómica.

Pero además de estas consideraciones, deben tenerse en cuenta la concurrencia indiferenciada en el ámbito de este real decreto de competencias exclusivas, que fundamentan la aprobación de las bases y su gestión centralizada por parte del Estado de modo conjunto con los títulos anteriores. En efecto, la íntima conexión de estas ayudas con la pesca extractiva queda reflejada en la propia definición que el Tribunal Constitucional realiza de esta actividad. Así, la doctrina del Tribunal Constitucional (esencialmente, las SSTC 56/1989, 9/2001, 38/2002 y 166/2013) parte del principio, resumido en el FJ 6 de la última de ellas, que establece que «por pesca marítima hay que entender la regulación de la actividad extractiva. De manera más detallada, la pesca marítima incluye la normativa referente a los recursos y las zonas donde puede pescarse (fondos, caladeros, distancias, cupos), a los períodos en que puede pescarse (vedas, horas) y a la forma y medios de realización de la actividad extractiva en el mar (artes, medios de pesca). Del mismo modo, como presupuesto de la señalada actividad extractiva, la pesca marítima incluye también el régimen de protección, conservación y mejora de los recursos pesqueros. Ahora bien, la materia "pesca marítima" es competencia exclusiva del Estado (art. 149.1.19.ª CE) cuando su regulación se proyecta sobre el mar territorial, la zona económica y las aguas internacionales. Por el contrario, en el caso de que la disciplina de dichas cuestiones se ciña a las aguas interiores de una Comunidad Autónoma, esta resultará competente para establecerla (así en STC 9/2001, de 18 de enero, FJ 6)».

Por lo tanto, la concurrencia sobre un mismo objeto de títulos competenciales exclusivos del Estado en materia de pesca marítima, por un lado, y de títulos básicos en materia de ordenación pesquera y bases y coordinación general de la actividad económica, concurriendo en este caso los requisitos fijados por el Tribunal Constitucional para optar por la centralización, por otro lado, justifican la opción normativa de unificar bases y convocatoria al amparo de lo determinado por el artículo 23 de la Ley 38/2003, de 17 de noviembre, y también de concentrar su normación y gestión en sede estatal.

Por otro lado, la doctrina del Tribunal Constitucional exige el establecimiento de las bases reguladoras de subvenciones por real decreto en los casos en que se invoque, como aquí ocurre –aunque de modo conjunto con competencias exclusivas–, una competencia básica (STC 175/2003, de 30 de septiembre, o STC 156/2011, de 18 de octubre). Así, la STC 156/2011, de 20 de octubre, afirma que «este Tribunal ha insistido en que la regulación de subvenciones mediante orden ministerial, por su rango normativo, no se aviene con las exigencias formales de la normativa básica» (SSTC 242/1999, de 21 de diciembre, FJ 9; 98/2001, de 5 de abril, FJ 7; 188/2001» y prosigue: «Este criterio respecto a la cobertura formal de la normativa básica ha de ser exigido, incluso con mayor rigor, en los supuestos de subvenciones estatales centralizadas en los ámbitos materiales en los que la Constitución reserva al Estado la normativa básica, toda vez que esa gestión centralizada se erige en excepción que limita el ejercicio ordinario por las Comunidades Autónomas de sus competencias».

En la elaboración de este real decreto se ha consultado a las comunidades autónomas y al sector pesquero afectado y han emitido informe sobre el mismo la Abogacía del Estado y la Intervención Delegada en el Departamento, de acuerdo con lo dispuesto por el artículo 17.1 de la Ley 38/2003, de 17 de noviembre.

Asimismo, en cumplimiento de lo previsto en el artículo 26.6 de la Ley 50/1997, de 27 de noviembre, del Gobierno, este proyecto se ha sometido al procedimiento de audiencia e información públicas.

Esta norma se adecua a los principios de buena regulación a que se refiere el artículo 129 de la Ley 39/2015, de 1 de octubre, del Procedimiento Administrativo Común de las Administraciones Públicas. En este sentido, se garantizan los principios de necesidad y eficacia puesto que la norma resulta el instrumento más indicado para los intereses que se persiguen, siendo el principal, dar respuesta a las necesidades sociales y económicas extraordinarias del sector pesquero afectado por el impacto sobrevenido del COVID-19; el principio de proporcionalidad ya que contiene la regulación imprescindible para atender las necesidades que se pretenden cubrir; y el principio de seguridad jurídica ya que es coherente con el resto del ordenamiento jurídico nacional y de la Unión Europea, asegurando su correcta incardinación y cohonestación con el resto de la regulación existente en la materia. Por lo demás, la norma es coherente con los principios de eficiencia, en tanto

que la norma asegura la máxima eficacia de sus postulados para garantizar que las ayudas llegan de una manera ágil a todos los beneficiarios, incorporando en su seno la propia convocatoria, y de transparencia al haberse garantizado una amplia participación en su elaboración.

Así, el apoyo al sector derivado de la modificación y aplicación de lo dispuesto en el Reglamento (UE) n.º 508/2014 del Parlamento Europeo y del Consejo, de 15 de mayo de 2014, supone garantizar la continuidad de las actividades pesqueras, racionalizando el procedimiento para el acceso a las ayudas para armadores y pescadores.

En su virtud, a propuesta del Ministro de Agricultura, Pesca y Alimentación, con la aprobación previa de la Ministra de Política Territorial y Función Pública, de acuerdo con el Consejo de Estado, y previa deliberación del Consejo de Ministros en su reunión del día 28 de julio de 2020,

DISPONGO:

Artículo 1. *Objeto.*

1. Este real decreto tiene como objeto determinar el marco regulador para la gestión de las ayudas extraordinarias al sector pesquero por paralización temporal según el artículo 33.1.d) del Reglamento (UE) n.º 508/2014 del Parlamento Europeo y del Consejo, de 15 de mayo de 2014, relativo al Fondo Europeo Marítimo y de Pesca, en la redacción dada por el Reglamento (UE) 2020/560 del Parlamento Europeo y del Consejo de 23 de abril de 2020, por el que se modifican los Reglamentos (UE) n.º 508/2014 y (UE) n.º 1379/2013, al efecto de minimizar el impacto sobrevenido en dicho sector por la declaración de pandemia causada por el COVID-19 y sus consecuencias sanitarias, de seguridad, económicas y sociales, permitiendo así el mantenimiento de las actividades pesqueras.

2. En consecuencia, se establece una línea de ayudas a la paralización temporal de la actividad pesquera de acuerdo con lo dispuesto en el artículo 33.1.d) del Reglamento (UE) n.º 508/2014, del Parlamento Europeo y del Consejo, de 15 de mayo de 2014, en relación con medidas específicas adoptadas para atenuar el impacto social y económico derivado en el sector de la pesca y la acuicultura por el brote de COVID-19, cuando dicha paralización temporal tenga lugar entre el 16 de marzo y el 31 de diciembre de 2020.

Estas ayudas se concederán en régimen de concurrencia competitiva de acuerdo con los principios de publicidad, transparencia, objetividad, igualdad y no discriminación y eficacia y eficiencia establecidos en el artículo 8.3 de la Ley 38/2003, de 17 de noviembre, General de Subvenciones.

3. No será de aplicación la duración máxima de seis meses de ayuda al supuesto del apartado anterior, según lo dispuesto en el artículo 33.2 del Reglamento (UE) n.º 508/2014, del Parlamento Europeo y del Consejo, de 15 de mayo de 2014

4. Asimismo, al amparo de la facultad que otorga el artículo 23.2 a) de la Ley 38/2003, de 17 de noviembre, General de Subvenciones, se aprueba conjuntamente la convocatoria dirigida a todos los armadores y para los pescadores cuando no se haya tramitado un procedimiento de suspensión de los contratos o reducción de jornada, regulados en el artículo 47 del texto refundido de la Ley del Estatuto de los Trabajadores, para la concesión de dichas ayudas para el primer tramo del periodo de referencia, relativo a las paralizaciones temporales que hayan tenido lugar entre el 16 de marzo y el 15 de julio de 2020.

Artículo 2. *Beneficiarios de las ayudas.*

1. Podrán ser beneficiarios de estas ayudas:

a) Los armadores de buques pesqueros de la lista tercera del Registro de Buques y Empresas Navieras que estén dados de alta en el Registro General de la Flota Pesquera y en posesión de la licencia de pesca en vigor al inicio del periodo de referencia (16 de marzo) y que hayan llevado a cabo una actividad pesquera de al menos ciento veinte días en el mar, durante los dos años civiles anteriores a la fecha de presentación de la solicitud de ayuda.

Cuando un buque pesquero lleve inscrito en el Registro General de la Flota Pesquera menos de dos años en la fecha de presentación de la solicitud, se calcularán los días mínimos de actividad pesquera requeridos para dicho buque como la proporción de ciento

veinte días en los dos últimos años computados desde la fecha de presentación de la solicitud, de modo que la actividad exigida de días en el mar para el cumplimiento de este requisito se calculará dividiendo entre 6 los días de alta en el Registro General de la Flota Pesquera hasta el día anterior al inicio del período de solicitud previsto en la correspondiente convocatoria.

b) Los pescadores que hayan trabajado a bordo de un buque pesquero español afectado por la paralización temporal al menos ciento veinte días, durante los dos años civiles anteriores a la fecha de presentación de la solicitud.

Cuando un pescador lleve trabajando a bordo de un buque pesquero español afectado por la paralización, durante menos de dos años en la fecha de presentación de la solicitud, se calcularán los días mínimos de trabajo requeridos para dicho pescador como la proporción de ciento veinte días en los dos últimos años naturales, de modo que los días de trabajo exigidos para el cumplimento de este requisito serán los días resultantes de dividir entre 6 los días en que haya estado en alta en la Seguridad Social en dicho buque hasta el día anterior al inicio del período de solicitud previsto en la correspondiente convocatoria.

2. Los pescadores que tengan la condición de beneficiarios presentarán sus solicitudes y percibirán su importe a través de los armadores de los buques en que estén enrolados, mediante la autorización recogida en el apéndice II de la solicitud.

Artículo 3. *Requisitos para la obtención de las ayudas.*

Para la obtención de esta ayuda, deberán cumplirse los siguientes requisitos:

1. Requisitos relativos a la paralización de la actividad pesquera: para la obtención de la ayuda por los beneficiarios, se establecen los siguientes requisitos, en función del periodo de referencia en el que se realicen dichas paradas:

a) Durante el periodo comprendido entre el 16 de marzo y el 31 de mayo de 2020.

1.º La flota que no pertenezca a los censos establecidos en el epígrafe 2.º de este apartado deberá contar con al menos cuatro días de paralización extraordinaria, no siendo necesario que dichos cuatro días sean consecutivos.

Se entenderán como días de paralización extraordinaria a efectos del cálculo de la ayuda, los días de parada realizados en el periodo comprendido entre el 16 de marzo y el 31 de mayo, que excedan del número de días de parada para el mismo periodo en el año de referencia correspondiente. Se tomará como año de referencia el año con mayor actividad de entre los tres años anteriores (2017, 2018 y 2019) en el periodo 16 de marzo al 31 de mayo. Los días subvencionables serán los días extraordinarios de parada.

En el caso de buques dados de alta a partir del 1 de junio de 2019 y que, por tanto, no cuenten con actividad durante el periodo de referencia completo en ninguno de 3 años mencionados, se le asignará como actividad, la actividad media correspondiente al censo por modalidad y categoría por clase de tonelaje al que pertenece dicho buque de acuerdo con la clasificación establecida en el anexo III.

2.º La flota que pertenezca a alguno de los siguientes censos: arrastreros congeladores en aguas internacionales y terceros países, arrastreros congeladores de NAFO, atuneros cerqueros congeladores en los océanos Atlántico, Índico y Pacífico, atuneros cerqueros congeladores en océano Índico y Pacífico, bacaladeros, palangre de fondo en aguas internacionales y terceros países, palangre de superficie en aguas internacionales, palangre de superficie en los océanos Pacífico e Índico, deberá cumplir los siguientes requisitos:

i. En el periodo entre el 1 de enero y el 15 de marzo de 2020, haber realizado una actividad mínima de veinte días.

ii. En el periodo entre el 16 de marzo y el 31 de mayo de 2020, haber realizado parada de al menos diez días consecutivos.

Los días subvencionables serán como máximo los días de parada extraordinaria calculados para cada buque del mismo modo que en el epígrafe 1.º

b) Durante el periodo comprendido entre el 1 de junio y el 31 diciembre de 2020.

1.º La flota que no pertenezca a los censos establecidos en el epígrafe 2.º de este apartado, deberá realizar la paralización en tramos de al menos cinco días consecutivos y

laborables a efectos pesqueros, quedando así excluidos los días de descanso obligatorio. Los días subvencionables serán los tramos de cinco días consecutivos aquí establecidos.

2.º La flota que pertenezca a los censos establecidos en el epígrafe 2.º de la letra a), deberá cumplir los siguientes requisitos:

i. Haber realizado una actividad mínima de veinte días en el periodo comprendido entre el 1 de enero y el 15 de marzo de 2020.

ii. Realizar una parada mínima de treinta días consecutivos, con un máximo de 15 días subvencionables en el periodo comprendido entre el 1 de junio y el 31 de diciembre de 2020.

Durante los días de paralización, la inactividad pesquera debe ser total y el buque deberá permanecer en puerto, sin que sea necesario que ese puerto coincida con su puerto base. Podrán exceptuarse aquellos movimientos del barco motivados por razones de seguridad, que deberán ser debidamente justificados.

c) En todo caso, deberán haber realizado parada temporal por COVID, excluyéndose por tanto aquellas paradas ordinarias que habitualmente realiza, o aquellas otras cuya razón haya sido reparaciones en astilleros o semejantes.

2. Requisitos complementarios exigibles a los armadores:

a) Estar al corriente en el pago de sus obligaciones tributarias y con la Seguridad Social, no ser deudor por resolución de procedencia de reintegro y no haber sido inhabilitados por sentencia firme para obtener subvenciones.

b) Los armadores no podrán estar incursos en ninguno de los supuestos establecidos en el artículo 10 del Reglamento (UE) n.º 508/2014 del Parlamento Europeo y del Consejo, de 15 de mayo de 2014, y deberán manifestar, mediante declaración responsable en los términos establecidos en el artículo 10.5, su conocimiento de la obligación de mantener el cumplimiento de estos requisitos durante un plazo de cinco años siguientes al último pago de esta ayuda.

El incumplimiento de lo dispuesto en el párrafo anterior dará lugar al reintegro de la ayuda en proporción al tiempo en que hubiera tenido lugar ese incumplimiento en los términos previstos en el artículo 19.3.

3. Requisitos complementarios exigibles a los pescadores:

a) Estar al corriente en el pago de sus obligaciones tributarias y con la Seguridad Social, no ser deudor por resolución de procedencia de reintegro y no haber sido inhabilitados por sentencia firme para obtener subvenciones.

b) Figurar enrolados, en el momento de sobrevenir el cese temporal de las actividades pesqueras como consecuencia del brote de COVID-19, a bordo de alguno de los buques pesqueros españoles afectados. A tal efecto, deberán estar incluidos en la relación certificada al efecto por el armador de estar incluido en el rol de la embarcación, con el visto bueno de Capitanía Marítima. No obstante, si como consecuencia de la situación excepcional, los servicios de Capitanía Marítima no pudieran comprobar la vinculación de los trabajadores con el buque, se comprobará a través de la información existente en otros registros o bases de datos oficiales a los que a la Administración gestora tuviera acceso en función de sus competencias.

No obstante, también podrán percibir las ayudas los pescadores que, manteniendo ininterrumpida su relación laboral con la empresa, no figuren enrolados en el momento de la paralización a consecuencia de incapacidad temporal, permisos retribuidos, vacaciones, excedencia y/o expectativa de embarque, nacimiento y cuidado de menor, riesgo durante el embarazo y riesgo durante la lactancia natural, siempre y cuando cumplan los demás requisitos establecidos en el apartado anterior y quede acreditado el cese en esa situación a lo largo del periodo de tiempo de duración de la parada.

c) Contar con un periodo de cotización en el Régimen Especial de la Seguridad Social de los Trabajadores del Mar de, al menos, doce meses a lo largo de su vida laboral.

d) Tratarse de pescadores a bordo de buques cuyos armadores no hayan tramitado un procedimiento de suspensión de los contratos o reducción de jornada regulado en el artículo 47 del texto refundido de la Ley del Estatuto de los Trabajadores.

Artículo 4. *Compromisos y obligaciones de las personas beneficiarias.*

Los beneficiarios tienen los siguientes compromisos y obligaciones:

1. Proporcionar al órgano instructor del procedimiento toda la información que sea necesaria para poder realizar el seguimiento y la evaluación del programa operativo del Fondo Europeo Marítimo y de Pesca, en especial datos sobre indicadores de resultado, así como otros exigidos al estado miembro por la normativa comunitaria.

2. Mantener un sistema de contabilidad separado o un código contable adecuado en relación a todas las transacciones relacionadas con la operación financiada con cargo al Fondo Europeo Marítimo y de Pesca, con el fin de garantizar la pista de auditoría tal y como establece el artículo 125.4.b) del Reglamento (UE) n.º 1303/2013 del Parlamento Europeo y del Consejo, de 17 de diciembre de 2013.

3. Aportar al órgano instructor del procedimiento, una vez concedida y pagada la ayuda la justificación del pago y de su contabilización.

4. Mantener los requisitos de admisibilidad después de haber presentado la solicitud de la ayuda durante el periodo completo de ejecución de la operación y durante un periodo de cinco años después de la realización del último pago de acuerdo con el artículo 10 del Reglamento (UE) n.º 508/2014 del Parlamento Europeo y del Consejo, de 15 de mayo de 2014.

5. El propietario de un buque pesquero que se haya beneficiado de una ayuda al amparo del presente real decreto no podrá transferir ese buque fuera de la Unión durante al menos los cinco años siguientes a la fecha en que se haya hecho efectivo el pago de dicha ayuda al beneficiario. En caso de que un buque fuera transferido en ese lapso de tiempo, se recuperarán los importes indebidamente abonados por lo que respecta a la operación, de manera proporcional al período durante el cual no se haya cumplido el requisito establecido en este apartado.

6. Facilitar toda la información que les sea requerida por la Intervención General del Estado, el Tribunal de Cuentas u otros órganos competentes en el marco del control de las operaciones establecidos en el Reglamento (UE) n.º 508/2014 del Parlamento Europeo y del Consejo, de 15 de mayo de 2014.

7. En el caso de que el beneficiario de estas ayudas hubiera solicitado o percibiese otras ayudas, ingresos o recursos por la misma finalidad, con posterioridad a la fecha de solicitud, deberá comunicar dicha circunstancia al órgano instructor en caso de incurrir en causa de incompatibilidad conforme al artículo 5. En consecuencia, deberá manifestar la renuncia de su solicitud a la obtención de las ayudas reguladas en el marco de este real decreto, mediante escrito dirigido al órgano gestor.

Artículo 5. *Incompatibilidad con otras ayudas.*

1. Las ayudas percibidas para los armadores conforme a este real decreto serán compatibles con las ayudas concedidas por otras administraciones públicas, siempre que las fechas de paralización financiadas en el ámbito de este real decreto no se encuentre incluidas en los periodos de referencia de dichas ayudas.

No obstante, como excepción al párrafo precedente y en atención a la paralización extraordinaria de la actividad pesquera, las ayudas percibidas por los armadores sí serán compatibles con la prestación extraordinaria de cese de actividad establecida en virtud del artículo 17 del Real Decreto-ley 8/2020, de 17 de marzo, y las medidas extraordinarias en materia de cotización en relación con los procedimientos de suspensión de contratos y reducción de jornada por fuera mayor, establecidos en el artículo 24 de dicho Real Decreto-ley.

2. La percepción de estas ayudas por la condición de pescador de un buque será compatible con la percepción de ayudas como armador de un buque.

3. En todo caso, estas ayudas no se podrán percibir durante los períodos subvencionables de las paralizaciones temporales de la actividad pesquera regulados en los apartados a), b) o c) del artículo 33.1 del Reglamento (UE) n.º 508/2014 del Parlamento Europeo y del Consejo, de 15 de mayo de 2014, relativo al Fondo Europeo Marítimo y de Pesca, y por el que se derogan los Reglamentos (CE) n.º 2328/2003, (CE) n.º 861/2006,

(CE) n.º 1198/2006 y (CE) n.º 791/2007 del Consejo, y el Reglamento (UE) n.º 1255/2011 del Parlamento Europeo y del Consejo.

4. No obstante, lo dispuesto en el apartado 3 no será de aplicación para aquellas paradas temporales reguladas en los apartados a), b) o c) del artículo 33.1, cuya aplicación se circunscriba a días sueltos de paradas.

Artículo 6. *Financiación.*

1. Las ayudas por la paralización de la flota de armadores y pescadores serán cofinanciadas conforme a lo dispuesto en los artículos 33 y 94 del Reglamento (UE) n.º 508/2014 del Parlamento Europeo y del Consejo, de 15 de mayo de 2014. Del total de la ayuda concedida, la contribución a cargo del Fondo Europeo Marítimo y de Pesca (FEMP) será de un 75 %, correspondiendo el otro 25 % a la contribución del Ministerio de Agricultura, Pesca y Alimentación, a través de la partida presupuestaria indicada en el apartado 2.

2. Las convocatorias de estas ayudas se financiarán con cargo a la partida presupuestaria 21.11.415B.777 «Ayudas para compensar los efectos del COVID-19» de la Dirección General de Ordenación Pesquera y Acuicultura.

Artículo 7. *Cálculo del importe de la ayuda.*

1. El importe máximo de la ayuda a la paralización temporal de la actividad pesquera para los armadores se calculará multiplicando el baremo aplicable establecido en el anexo II, por los días de parada subvencionables realizados en el periodo de referencia fijado en la convocatoria.

Los baremos de parada incluyen el arqueo bruto (GT), tomándose el que figure en la hoja de asiento del buque.

De acuerdo a lo indicado anteriormente, el cálculo de la ayuda a la paralización será:

Ayuda Paralización (1) = Dpsub * (baremos por GT * Gt del buque + baremo fijo)

Dpsub: Días parada subvencionables.
Baremo GT = el multiplicando correspondiente de los Gt indicado en la tabla del anexo II
Baremo fijo = el sumando correspondiente indicado en la tabla del anexo II

2. El importe máximo de la ayuda a la paralización temporal de la actividad pesquera para los pescadores se calculará multiplicando un máximo de 50 euros por el número de días de parada a que tengan derecho:

Ayuda pescadores = Ddd (días de derecho) x 50 euros

Se podrá subvencionar hasta el número máximo de días laborales a efectos pesqueros por afectado en el periodo comprendido entre el 16 de marzo de 2020 y el 31 de diciembre de 2020, sin perjuicio de lo dispuesto en el artículo 3.

3. Las ayudas resultantes de aplicar los cálculos del apartado 2 para los pescadores se sumarán a la cuantía que perciba el armador, en su caso, a efectos de su pago en unidad de acto para la posterior entrega al pescador por parte del armador.

Artículo 8. *Gestión de las ayudas por paralización temporal.*

La Secretaría General de Pesca del Ministerio de Agricultura, Pesca y Alimentación, a través de la Subdirección General de Acuicultura, Comercialización Pesquera y Acciones Estructurales será el órgano encargado de la tramitación de estas ayudas a la paralización temporal.

Artículo 9. *Iniciación del procedimiento.*

1. El procedimiento se iniciará de oficio mediante la correspondiente convocatoria, que, se publicará en la Base de Datos Nacional de Subvenciones (BDNS) http://www.igae.pap.minhap.gob.es, así como su extracto en el «Boletín Oficial del Estado», con indicación del importe total disponible y la concreción de los requisitos de la concesión, las características y la documentación que deberá aportarse.

2. Conforme a lo previsto en el artículo 14.3 de la Ley 39/2015, de 1 de octubre, se establece la obligatoriedad de relacionarse por medios electrónicos con la Administración a los destinatarios de estas ayudas.

La presentación de solicitudes se realizará, exclusivamente, a través del registro electrónico del Ministerio de Agricultura, Pesca y Alimentación, conforme al modelo o formulario normalizado de solicitud que se acompaña en la correspondiente convocatoria, que estará disponible en la sede electrónica de este Ministerio: (https://sede.mapa.gob.es/). La convocatoria fijará el plazo de presentación de las solicitudes, no pudiendo ser superior a quince días hábiles contados a partir del día siguiente a la fecha de publicación del extracto en el «Boletín Oficial del Estado».

3. Las solicitudes se presentarán por los armadores de los buques afectados por las paralizaciones temporales subvencionables, e incluirán las ayudas solicitadas por los pescadores enrolados en los mismos.

Las solicitudes se podrán realizar, previa autorización expresa del interesado, a través de las cofradías, organizaciones de productores y otras asociaciones y entidades representativas o mediante cualquier otro representante legal debidamente acreditado, de acuerdo a lo dispuesto en el artículo 5.3 de la Ley 39/2015, de 1 de octubre, del Procedimiento Administrativo Común de las Administraciones Públicas.

4. La solicitud contendrá la siguiente información:

1.º Sin perjuicio de lo indicado en el párrafo siguiente, declaración responsable de no haber percibido ni solicitado otras subvenciones, ayudas, ingresos o recursos para la ayudas por COVID-19 y para los mismos periodos de parada temporal, procedentes de cualesquiera Administraciones o entes públicos o privados, nacionales, de la Unión Europea o de organismos internacionales, en cumplimiento del artículo 14 de la Ley 38/2003, de 17 de noviembre, en relación a las obligaciones de los beneficiarios.

En el caso de haber recibido la prestación por desempleo, cese de actividad de trabajadores autónomos, prestación extraordinaria de cese de actividad establecida en virtud del artículo 17 del Real Decreto-ley 8/2020, de 17 de marzo, de medidas urgentes extraordinarias para hacer frente al impacto económico y social del COVID-19, deberá indicarlo en el modelo de solicitud.

2.º Declaración responsable de no ser deudor por resolución de procedencia de reintegro de las causas recogidas en el artículo 37 de la Ley 38/2003, de 17 de noviembre.

3.º Declaración responsable de no haber sido sancionado con la pérdida de la posibilidad de obtener subvenciones por incumplimiento de la Ley Orgánica 3/2007, de 22 de marzo, para la igualdad efectiva de mujeres y hombres.

4.º Declaración responsable de no encontrarse incurso en alguno de los supuestos contemplados en el artículo 10 del Reglamento (UE) n.º 508/2014 del Parlamento Europeo y del Consejo, de 15 de mayo de 2014, relativo a la admisibilidad de solicitudes y operaciones no subvencionables conforme a lo dispuesto en el artículo 4.5 de este real decreto.

5.º Declaración responsable de haber realizado parada temporal por COVID, excluyéndose por tanto aquellas paradas ordinarias que habitualmente realiza, o aquellas otras cuya razón haya sido reparaciones en astilleros o semejantes.

6.º Declaración responsable sobre el cumplimiento de todos los requisitos indicados en el artículo 13 de la Ley 38/2003, de 17 de noviembre, necesarios para obtener la condición de beneficiario, salvo el previsto en la letra e).

7.º Acreditación de la representación por cualquier medio válido en derecho que deje constancia, si procede.

8.º Certificado del armador de estar incluido en el rol de la embarcación, con el visto bueno de Capitanía Marítima, de acuerdo con el modelo que figurará en la convocatoria (apéndice I), donde conste expresamente el día de entrada del buque a puerto y, en su caso, el día de salida del buque del puerto, sin perjuicio de lo dispuesto en el artículo 4.7.a).

9.º El armador, que presentará la solicitud en nombre de los pescadores, deberá contar con la autorización de los mismos según establece el modelo de la solicitud (apéndice II) y presentar una declaración responsable de que los pescadores para los que solicita la ayuda cumplen los mismos requisitos que el armador, en lo que proceda, según el artículo 2.

5. En el caso de armadores que hayan presentado un procedimiento de suspensión de los contratos o reducción de jornada, además deberán cumplimentarlo en la solicitud y aportar:

1.º Documentación acreditativa de la comunicación del empresario a la autoridad laboral de su decisión de suspender los contratos de trabajo y, en los casos de fuerza mayor, la resolución de la autoridad laboral.

Podrá eximirse de este requisito cuando se justifique documentalmente que los contratos de trabajo de los pescadores enrolados en la fecha de la arribada a puerto para comenzar la parada por su naturaleza, se extinguen o se suspenden en la fecha de la última arribada a puerto para comenzar la parada.

2.º Cualquier otro documento acreditativo de situaciones que sean necesarias justificar para resolver las ayudas, en particular, la de encontrarse en la situación de alta en la Seguridad Social en el momento de inicio del cese temporal y mantener ininterrumpida la relación laboral con la empresa armadora de la embarcación en la que se encontraban enrolados en el momento de sobrevenir el cese temporal y acreditar un periodo de cotización en el Régimen Especial de la Seguridad Social de los Trabajadores del Mar de, al menos, doce meses a lo largo de su vida laboral.

Las declaraciones responsables previstas en este artículo se presentarán según el modelo normalizado que se establezca en la convocatoria.

6. Si los documentos que acompañan la solicitud no reunieran los requisitos establecidos en la convocatoria, el órgano instructor requerirá al interesado para que, en el plazo máximo de diez días hábiles, subsane la falta o acompañe los documentos preceptivos, con advertencia de que, si no lo hiciere, se le tendrá por desistido de la solicitud, de acuerdo con lo previsto en el artículo 68 de la Ley 39/2015, de 1 de octubre.

7. Salvo en el plazo de presentación de solicitudes, los plazos previstos en este artículo podrán ser objeto de reducción de acuerdo con lo previsto en el artículo 33 de la Ley 39/2015, de 1 de octubre, cuando razones de interés público aconsejen la tramitación de urgencia al procedimiento.

Artículo 10. *Ordenación e instrucción y actividades de comprobación.*

1. La ordenación e instrucción del procedimiento corresponderá a la Subdirección General de Acuicultura, Comercialización Pesquera y Acciones Estructurales, que realizará todas las actuaciones necesarias para la determinación, conocimiento y comprobación de los datos en virtud de los cuales habrán de formular la propuesta de resolución.

A tal efecto:

a) El Instituto Social de la Marina facilitará la información, o en su caso, el acceso a la misma, para obtener la antigüedad del pescador que permita verificar el requisito de tiempo mínimo embarcado en buque que percibe ayuda por paralización temporal y los pescadores asociados a cada cuenta de cotización Asimismo, facilitará la información de la que disponga en relación con los procedimientos de suspensión de los contratos o de reducción de jornada.

b) Conforme a lo previsto en la disposición adicional octava de la Ley Orgánica 3/2018, de 5 de diciembre, de Protección de Datos Personales y garantía de los derechos digitales, la solicitud supone el consentimiento expreso para que el órgano instructor, pueda comprobar o recabar de otros órganos, Administraciones o proveedores de información, por medios electrónicos, los datos de identidad del solicitante, así como la información sobre el cumplimiento de las obligaciones con la Seguridad Social, según lo dispuesto en el artículo 22.4 del Reglamento de desarrollo de la Ley 38/2003, de 17 de noviembre, o sobre otras circunstancias de los solicitantes o de las solicitudes que, de acuerdo con la convocatoria y la normativa aplicable, sean pertinentes para la instrucción del procedimiento, salvo oposición expresa manifestada de la solicitud.

Para verificar los datos suministrados en relación al cumplimiento de las obligaciones tributarias, el consentimiento deberá ser expreso de acuerdo con el artículo 95.1.k) de la Ley 58/2003, de 17 de diciembre, General Tributaria.

En caso de oposición, el solicitante deberá aportar los documentos, certificados o pruebas que al efecto le exija la convocatoria. En el caso de haber caducado la validez de

dichas certificaciones, deberán renovarse con anterioridad a dictarse la propuesta de resolución y al pago de la ayuda.

c) En todo caso, los días de actividad en el mar se verificarán directamente por parte de la Secretaría General de Pesca, a través de los dispositivos de localización de buques vía satélite (VMS).

En el caso de los buques que no tuviesen la obligación de llevar instalados a bordo dichos dispositivos se verificarán por diarios electrónicos de a bordo (DEA).

En el caso de tratarse de buques que no tuviesen la obligación de llevar instalados a bordo los dispositivos anteriores, los días de actividad se verificarán por el diario de pesca y/o notas de venta. No obstante, siempre se podrá garantizar la concordancia entre el día de nota de venta y el día de desembarque o captura, así como por cualquier otro dispositivo, documento o medio que permita verificar fehacientemente los días de actividad en el mar.

2. El órgano instructor podrá solicitar todos los documentos y los informes que considere necesarios de acuerdo con el artículo 24.3.a) de la Ley 38/2003, de 17 de noviembre.

Artículo 11. *Valoración de las solicitudes.*

1. La comisión de valoración, con arreglo a los criterios establecidos, emitirá un informe motivado en el plazo de tres meses en que se concrete el resultado de la valoración de las solicitudes.

Cuando las solicitudes subvencionables superen las disponibilidades presupuestarias, la comisión de valoración determinará la asignación del presupuesto disponible estableciendo una prelación de solicitudes, aplicando los criterios de valoración que se establecen en el artículo 14, de modo que el informe justifique la puntuación obtenida por cada solicitud, ordenándolas en función de la puntuación obtenida, y remitirá al órgano instructor la lista de solicitudes que puedan ser financiadas junto con los criterios objetivos para asegurar la máxima eficiencia en la asignación de los recursos disponibles, al objeto de que formule propuesta de resolución provisional.

2. Los documentos, informes y certificados que sirvan para la evaluación de los proyectos formarán parte del expediente de las ayudas.

Artículo 12. *Comisión de valoración.*

1. La Comisión de valoración estará constituida por dos funcionarios de la Subdirección General de Acuicultura, Comercialización y Acciones Estructurales y un funcionario de la Subdirección General de Sostenibilidad Económica y Asuntos Sociales, nombrados por el Director General de Ordenación Pesquera y Acuicultura. De ellos, uno perteneciente al subgrupo A1 actuará de presidente y los dos vocales pertenecientes a los subgrupos A1 o A2, actuarán con voz y con voto, ejerciendo uno de ellos de secretario.

2. El funcionamiento de la comisión de valoración será atendido con los medios personales, técnicos y presupuestarios de la Dirección General de Ordenación Pesquera y Acuicultura y ajustará su funcionamiento a las previsiones establecidas para los órganos colegiados en la sección 3.ª del capítulo II del título preliminar Ley 40/2015, de 1 de octubre.

3. De acuerdo con las normas establecidas para la prevención del fraude, los miembros de la comisión reforzarán su implicación en este objetivo a través de una declaración de ausencia de conflicto de intereses.

Artículo 13. *Criterios de valoración.*

1. Se establecen los siguientes criterios para la valoración de las solicitudes, siendo la puntuación máxima de 100 puntos:

a) Días de parada temporal subvencionables. Se ordenarán las solicitudes de más a menos días de parada en el periodo de referencia establecido en cada convocatoria otorgándose la máxima puntuación (50 puntos) a la solicitud con mayor número de días de parada subvencionable. La puntuación del resto de solicitudes se asignará de manera proporcional, según sus días de parada subvencionables.

b) Reducción de ingresos. Se ordenarán las solicitudes de mayor a menor reducción de ingresos porcentual en el periodo de referencia establecido en cada convocatoria, en

relación con la media del mismo periodo durante los años 2017, 2018 y 2019 otorgándose la máxima puntuación (50 puntos) a la solicitud con mayor porcentaje de pérdidas. La puntuación del resto de solicitudes se asignará de manera proporcional, según sus pérdidas.

2. En caso de empate tras la valoración de ambos criterios, primará el resultado obtenido en el criterio reducción de ingresos. Si persistiera el empate, se dilucidaría por el orden de entrada de la solicitud, atendiendo a día, hora y minuto de presentación de la misma.

Artículo 14. *Propuesta de resolución provisional y definitiva.*

1. El órgano instructor, a la vista del expediente y el informe de la comisión de valoración, emitirá una propuesta de resolución motivada y la publicará en la sede electrónica para que, en el plazo de diez días hábiles, los interesados, en su caso, formulen las alegaciones que estimen convenientes. Esta propuesta deberá contener una relación de las solicitudes objeto de valoración para los que se propone la ayuda y su cuantía, con indicación de los criterios de valoración aplicados conforme a lo dispuesto en el artículo 13, así como las condiciones y obligaciones derivadas de su concesión.

Se podrá prescindir del trámite de audiencia cuando no figuren en procedimiento ni sean tenidos en cuenta otros hechos ni otras alegaciones y pruebas que las aducidas por los interesados. En este caso, la propuesta de resolución formulada tendrá el carácter de definitiva.

2. Finalizado, en su caso, el trámite de audiencia, el órgano instructor formulará la propuesta de resolución definitiva, en la que se expresará el solicitante o relación de solicitantes para los que se propone la concesión de ayudas y su cuantía.

3. Los solicitantes incluidos en la propuesta de resolución provisional de concesión de la ayuda podrán ser requeridos al efecto de que cumplan los requisitos o que aporten la documentación que acredite la realidad de los datos contenidos en su declaración en un plazo no superior a diez días. No obstante, la convocatoria establecerá los mecanismos para evitar el requerimiento al beneficiario de documentos que ya obren en poder del órgano instructor.

4. Las propuestas de resolución provisional y definitiva no crean derecho alguno a favor del beneficiario propuesto frente a la Administración, mientras no le haya sido notificada la resolución de concesión.

Artículo 15. *Resolución.*

1. Corresponde al titular del Departamento o el órgano en quien delegue la concesión o denegación de las ayudas.

2. La resolución estará debidamente motivada de acuerdo con lo dispuesto en la convocatoria haciendo alusión a las valoraciones realizadas, en su caso, por el órgano instructor y al informe de la comisión de valoración, a cuyas actas podrán acceder los solicitantes interesados. En el caso de las solicitudes desestimadas se indicará el motivo la desestimación, y deberá contener, al menos:

a) La relación ordenada de los solicitantes a los que se concede la ayuda, el importe de la ayuda, así como las condiciones que debe cumplir la persona beneficiaria. Se desglosarán los importes correspondientes al armador y a cada uno de los pescadores, en su caso.

b) Una relación ordenada de todas las solicitudes que, cumpliendo con las condiciones para adquirir la condición de beneficiario, no hayan sido estimadas por rebasarse la cuantía máxima del crédito fijado en la convocatoria, con indicación de la puntuación otorgada a cada una de ellas en función de los criterios de valoración previstos en la misma.

c) La cuantía de la ayuda concedida, así como el periodo y la forma de pago.

d) El régimen de recursos.

e) Mención a la procedencia de los fondos con que se financia la ayuda y el importe cofinanciado por el FEMP indicando a qué prioridad y operación del programa operativo pertenece la ayuda.

f) Derechos y obligaciones que debe cumplir el beneficiario de la ayuda (documento DECA).

3. La resolución del procedimiento de concesión se publicará en la sede electrónica del Ministerio de Agricultura, Pesca y Alimentación en los términos establecidos en el artículo 45 de la Ley 39/2015, de 1 de octubre.

Esta publicación por medios electrónicos es substitutiva de las notificaciones, mediante la comparecencia de los interesados en la sede electrónica (https://sede.mapa.gob.es/), accediendo a su zona personal mediante certificado electrónico, DNI-e o cl@ve.

4. El plazo máximo para resolver y publicar no podrá exceder de seis meses a contar desde la publicación del extracto de la correspondiente convocatoria en el «Boletín Oficial del Estado», salvo que la convocatoria posponga sus efectos a una fecha posterior de acuerdo con el artículo 25.4 de la Ley 38/2003, de 17 de noviembre. Transcurrido dicho plazo sin haberse emitido resolución expresa, los interesados estarán legitimados para entender desestimadas sus solicitudes por silencio administrativo, de acuerdo a lo establecido en el artículo 24.1 de la Ley 39/2015, de 1 de octubre y el artículo 25.5 de la Ley 38/2003, de 17 de noviembre.

5. En el caso de que se produjera la renuncia o la pérdida sobrevenida del derecho a la ayuda por parte de alguno de los beneficiarios, y siempre que se hubiera liberado crédito suficiente para atender, al menos, a una de las solicitudes no atendidas por falta de crédito presupuestario, se podrá acordar, sin necesidad de nueva convocatoria, la concesión de la subvención al solicitante o solicitantes que corresponda según el orden de prelación, en un plazo no superior a un mes desde la pérdida del derecho. Para ello, se comunicará la opción a los interesados a fin de que manifiesten su aceptación en el plazo improrrogable de diez días hábiles.

6. Contra la resolución que se dicte, los interesados podrán interponer, potestativamente, recurso de reposición en el plazo de un mes a contar desde el día siguiente a la publicación de la misma de acuerdo con lo dispuesto en los artículos 123 y siguientes de la Ley 39/2015, de 1 de octubre, o directamente recurso contencioso administrativo en el plazo de dos meses a contar desde el día siguiente a la notificación de este acto, según lo previsto en la Ley 29/1998, de 13 de julio, reguladora de la Jurisdicción Contencioso-Administrativa.

Artículo 16. *Justificación y pago de la ayuda destinada a los beneficiarios.*

1. Los justificantes bancarios y los recibís establecidos en el apartado 8 del artículo anterior, se deberán aportar a través de la carpeta de cada beneficiario de la sede electrónica del Ministerio de Agricultura, Pesca y Alimentación indicada en el artículo 10.1 en el plazo máximo de dos meses desde la percepción efectiva de la ayuda en la cuenta corriente del armador.

2. En el caso de que el armador no pudiera entregar la ayuda al pescador por motivos sobrevenidos y de fuerza mayor, o bien por renuncia expresa por escrito del pescador, el armador dispondrá igualmente de dos meses desde la percepción efectiva de la ayuda para reintegrar voluntariamente al Tesoro Público la parte de la ayuda no entregada al pescador.

3. En su caso, el artículo 10.2 se aplicará de la misma manera para el envío de la documentación del presente artículo.

4. El pago de las ayudas se efectuará en la cuenta bancaria que haya sido designada por el armador beneficiario. A su vez, el armador estará obligado a ingresar la ayuda correspondiente a los pescadores incluidos en la Resolución en su cuenta bancaria, así como a obtener un recibí firmado por el pescador, según el modelo incluido en la solicitud de la convocatoria correspondiente, en el plazo máximo de un mes desde la percepción efectiva de la ayuda en la cuenta corriente del armador.

5. No se prevén pagos anticipados ni abonos a cuenta.

Artículo 17. *Reintegro y graduación de incumplimientos.*

1. El incumplimiento de los requisitos establecidos en el presente real decreto para ser beneficiario, de las obligaciones de los mismos y de las demás disposiciones de aplicación, así como de las condiciones que, en su caso, se establezcan en la correspondiente resolución de concesión, dará lugar total o parcialmente, previo el oportuno expediente de incumplimiento, a la obligación de reintegrar las subvenciones y los intereses legales correspondientes, conforme a lo dispuesto en el artículo 37.1 de la Ley 38/2003, de 17 de noviembre.

2. Así mismo, de acuerdo con lo establecido por el artículo 17.3.n) de dicha ley, se tendrá en cuenta para la graduación de los posibles incumplimientos de las condiciones impuestas con motivo de la concesión de las subvenciones, que el beneficiario se aproxime de modo significativo al cumplimiento total, entendiendo por tal la realización de las respectivas paradas, y que demuestre que ha hecho todo lo posible por cumplir de forma íntegra los compromisos que asumió al solicitar la subvención.

3. El incumplimiento de las condiciones establecidas en el artículo 5, apartados 4 y 5, durante los cinco años siguientes al último pago de la ayuda dará lugar al reintegro de la ayuda en proporción al tiempo en que hubiera tenido lugar ese incumplimiento.

Para ello se calculará el periodo de tiempo transcurrido desde el último pago y la fecha de comisión de la infracción grave y se descontará del periodo de cinco años, obteniéndose el periodo de tiempo de ayuda a devolver.

El importe total de la ayuda se prorratea en el periodo de cinco años y el importe a reintegrar será la parte de la ayuda correspondiente al periodo de tiempo calculado según el párrafo anterior.

Artículo 18. *Actuaciones de comprobación, control e inspección de las ayudas.*

1. La Subdirección General de Acuicultura, Comercialización Pesquera y Acciones Estructurales tiene la facultad para realizar los controles que se consideren necesarios para comprobar los datos que justifican el otorgamiento de la ayuda y de inspeccionar las actuaciones para comprobar que se cumple el destino de las ayudas, los requisitos y los compromisos establecidos en estas bases reguladoras y la normativa sobre controles que regula las ayudas financiadas por el Fondo Europeo Marítimo y de Pesca.

2. La concesión de la subvención estará sometida a seguimiento por parte de la Subdirección General de Acuicultura, Comercialización Pesquera y Acciones Estructurales para garantizar el cumplimiento y mantenimiento de los requisitos y condiciones para el otorgamiento de la ayuda.

3. Así mismo, y sin perjuicio de lo anterior, los funcionarios de Intervención General del Estado y de la Comisión y del Tribunal de Cuentas de la Unión Europea están facultados para efectuar en cualquier momento las auditorías sobre el terreno de las operaciones financiadas con el Fondo Europeo Marítimo y de Pesca, en el marco de lo establecido en el artículo 122 del Reglamento (UE) n.º 508/2014 del Parlamento Europeo y del Consejo, de 15 de mayo de 2014.

4. El ejercicio de estas funciones de inspección y control incluye las actuaciones dirigidas a la prevención y detección de fraude, de acuerdo con lo establecido en los Reglamentos (UE) n.º 1303/2013 del Parlamento Europeo y del Consejo, de 17 de diciembre de 2013, y (UE) n.º 508/2014 del Parlamento Europeo y del Consejo, de 15 de mayo de 2014.

5. Las actuaciones de inspección y control pueden afectar también a la comprobación de la veracidad de la información indicada por el beneficiario sobre la base de datos o documentación en posesión de terceros.

6. De acuerdo con el artículo 46.2 de la Ley 38/2003, de 17 de noviembre, la negativa a cumplir la obligación de las personas beneficiarias o terceros a prestar colaboración y facilitar documentación que les sea requerida en el ejercicio de estas funciones de inspección y control se considerará resistencia, excusa, obstrucción o negativa y por lo tanto, causa de revocación y reintegro, en su caso, de la ayuda, sin perjuicio de las sanciones que puedan corresponder.

Artículo 19. *Infracciones y sanciones.*

El incumplimiento de lo dispuesto el presente real decreto se sancionará conforme a lo establecido en el título IV de la Ley 38/2003, de 17 de noviembre.

En particular, el incumplimiento de la obligación de transferir el importe de la ayuda a los pescadores por parte del armador según el artículo 17.8, además del correspondiente procedimiento de reintegro del apartado 1, constituirá una infracción muy grave contemplada en el artículo 101.d) de la Ley 3/2001, de 26 de marzo, de Pesca Marítima del Estado.

Artículo 20. *Publicidad de las subvenciones.*

1. La publicidad de las subvenciones se realizará de conformidad con lo dispuesto en los artículos 18 y 20 de la Ley 38/2003, de 17 de noviembre.

2. La aceptación de la ayuda supone la aceptación de su inclusión en la lista de beneficiarios, publicada por vía electrónica, en la que figuren los nombres de las operaciones y el importe de la financiación pública asignada a las operaciones, de acuerdo con el artículo 119.2 del reglamento (UE) n.º 508/2014 del Parlamento Europeo y del Consejo, de 15 de mayo de 2014, así como en el sistema nacional de publicidad de subvenciones.

Artículo 21. *Protección de datos.*

1. El interesado podrá ejercitar los derechos de acceso, rectificación y cancelación, en los términos previstos en la Ley Orgánica 3/2018, de 5 de diciembre, de Protección de Datos Personales y garantía de los derechos digitales, y el Reglamento (UE) n.º 2016/679 del Parlamento Europeo y del Consejo, de 27 de abril de 2016, relativo a la protección de las personas físicas en lo que respecta al tratamiento de datos personales y a la libre circulación de estos datos y por el que se deroga la Directiva 95/46/CE.

2. Los datos de carácter personal que las personas beneficiarias tienen que facilitar para obtener la ayuda solicitada se incorporan a ficheros informáticos situados en todo momento bajo la responsabilidad de la Subdirección General de Acuicultura, Comercialización Pesquera y Acciones Estructurales y se utilizarán para la gestión, control, evaluación y propuesta de pago de la ayuda solicitada.

3. La información podrá ser cedida, en el marco de la utilización antes citada, a otras administraciones públicas, o a empresas privadas a las que las administraciones públicas les encarguen trabajos en relación con la gestión, control, evaluación y pago de la ayuda solicitada, como parte de las tareas de verificación y auditoría de las ayudas cofinanciadas con cargo al FEMP.

Artículo 22. *Lucha contra el fraude.*

1. Cualquier persona que tenga conocimiento de hechos que pudieran ser constitutivos de fraude o irregularidad en relación con proyectos u operaciones financiadas total o parcialmente con cargo a fondos procedentes de la Unión Europea en el marco de cualquiera de las convocatorias para la concesión de ayudas objeto de estas bases, podrá poner dichos hechos en conocimiento del Servicio Nacional de Coordinación Antifraude de la Intervención General de la Administración del Estado, por medios electrónicos a través del canal habilitado al efecto por dicho Servicio en la dirección web https://www.igae.pap.hacienda.gob.es/sitios/igae/es-ES/snca/Paginas/ComunicacionSNCA.aspx en los términos establecidos en la Comunicación 1/2007, de 3 de abril, del citado Servicio, que se adjuntará como en la correspondiente convocatoria.

Disposición adicional primera. *Convocatoria de las ayudas para armadores con o sin procedimiento de suspensión de contratos o reducción de jornada y a pescadores sin un procedimiento de suspensión de los contratos o reducción de jornada para hacer frente a la paralización temporal de la actividad pesquera para el periodo comprendido entre el 16 de marzo y el 15 de julio de 2020.*

Primero. Objeto.

Se convocan, para el ejercicio 2020, las ayudas a armadores con o sin procedimiento de suspensión de contratos o reducción de jornada y a los pescadores que no estén incursos en un procedimiento de suspensión de los contratos o de reducción de jornada por paralización temporal de la actividad pesquera, bajo los principios de publicidad, transparencia, concurrencia, objetividad, no discriminación, eficacia en el cumplimiento de objetivos fijados en el presente real decreto y eficiencia en la asignación y utilización de recursos públicos.

De acuerdo a lo dispuesto en el artículo 1, las ayudas previstas en esta convocatoria se establecen para minimizar el impacto del brote del COVID-19 en la actividad pesquera.

El periodo de referencia para esta convocatoria de ayudas es el comprendido entre el 16 de marzo y el 15 de julio.

Segundo. Bases Reguladoras.

Las bases reguladoras de estas ayudas se establecen en el presente real decreto.

Tercero. Beneficiarios, obligaciones y criterios de valoración.

Podrán ser beneficiarios de estas ayudas los armadores de buques pesqueros y sus tripulantes, que cumplan los requisitos establecidos en el presente real decreto.

Las solicitudes presentadas se valorarán de acuerdo con lo establecido en el presente real decreto y las obligaciones de los perceptores serán las previstas en este real decreto.

Cuarto. Presentación de solicitudes.

Las solicitudes se presentarán en el plazo máximo de quince días hábiles contados desde el día siguiente a la publicación del extracto de esta convocatoria en el «Boletín Oficial del Estado».

La presentación de solicitudes se realizará únicamente a través del registro electrónico del Ministerio de Agricultura, Pesca y Alimentación, conforme al modelo normalizado que se acompaña como anexo I y que estará disponible en la sede electrónica de este Ministerio: (https://sede.mapa.gob.es/) y deberán acompañarse de la documentación indicada en el artículo 10.

La sede electrónica del Ministerio de Agricultura, Pesca y Alimentación admite certificados digitales reconocidos conforme al estándar ITU-T X.509 v3, emitidos por múltiples prestadores de servicios de certificación.

La publicación por medios electrónicos es substitutiva de las notificaciones de las ayudas mediante la comparecencia de los interesados en la sede electrónica (https://sede.mapa.gob.es/), accediendo a su zona personal mediante certificado electrónico, DNI-e o cl@ve.

Quinto. Procedimiento y resolución.

La ordenación e instrucción del procedimiento se realizará de acuerdo con el real decreto.

El plazo máximo para resolver y notificar la resolución del procedimiento no podrá exceder de seis meses, a partir de la publicación del extracto de esta convocatoria en el «Boletín Oficial del Estado».

El vencimiento del plazo máximo sin haberse notificado la resolución, legitima a los interesados a entender que la solicitud de concesión de la subvención ha sido desestimada por silencio administrativo.

La resolución de la ayuda se dictará y publicará conforme al presente real decreto.

Sexto. Régimen de recursos.

Contra la resolución que se dicte, los interesados podrán interponer, potestativamente, recurso de reposición ante el Ministro de Agricultura, Pesca y Alimentación en el plazo de un mes a contar desde el día siguiente a la publicación de la misma de acuerdo con lo dispuesto en los artículos 123 y siguientes de la Ley 39/2015, de 1 de octubre, o directamente recurso contencioso administrativo en el plazo de dos meses a contar desde el día siguiente a la notificación de este acto, según lo previsto en la Ley 29/1998, de 13 de julio, reguladora de la Jurisdicción Contencioso-Administrativa, sin que puedan simultanearse ambas vías.

Séptimo. Financiación.

El Ministerio de Agricultura, Pesca y Alimentación asignará, para el año 2020, una cuantía máxima total de 30.000.000 € (treinta millones de euros) con cargo a la aplicación presupuestaria 21.11.415B.777 de los Presupuestos Generales del Estado de 2020 «Ayudas para compensar los efectos del COVID-19».

La concesión y el pago de las ayudas previstas en esta disposición se realizarán de acuerdo a lo establecido en este real decreto y quedará condicionada a la existencia de crédito adecuado y suficiente.

El importe máximo de la ayuda podrá alcanzar el 100% del importe subvencionable, siendo la contribución con cargo del Fondo Europeo Marítimo y de Pesca del 75%, correspondiendo el otro 25% restante a la contribución nacional de acuerdo con lo dispuesto en los artículos 95.2 y 94.3 del Reglamento (UE) n.º 508/2014, del Parlamento Europeo y del

Consejo, de 15 de mayo de 2014, y la excepcionalidad de las medidas específicas para atenuar el impacto del COVID-19.

Octavo. Lucha contra el fraude.

Cualquier persona que tenga conocimiento de hechos que pudieran ser constitutivos de fraude o irregularidad en relación con proyectos u operaciones financiadas total o parcialmente con cargo a fondos procedentes de la Unión Europea en el marco de esta convocatoria, podrá poner dichos hechos en conocimiento del Servicio Nacional de Coordinación Antifraude de la Intervención General de la Administración del Estado, por medios electrónicos a través del canal habilitado al efecto por dicho Servicio en la dirección webhttps://www.igae.pap.hacienda.gob.es/sitios/igae/es-ES/snca/Paginas/ ComunicacionSNCA.aspx, en los términos establecidos en la Comunicación 1/2007, de 3 de abril, del citado servicio, que se adjunta la presente convocatoria.

Noveno. Efectos.

La presente disposición surtirá efectos desde el día siguiente al de la publicación del extracto de esta convocatoria en el «Boletín Oficial del Estado».

Disposición adicional segunda. *Reactivación del mecanismo de almacenamiento del artículo 67 del Reglamento n.º 508/2014 del Parlamento Europeo y del Consejo, de 15 de mayo de 2014, relativo al Fondo Europeo Marítimo y de Pesca y pago de las ayudas a los planes de producción y comercialización afectados por el COVID-19.*

1. Como consecuencia de la redacción que el Reglamento (UE) n.º 2020/560 del Parlamento Europeo y del Consejo, de 23 de abril de 2020, por el que se modifican los Reglamentos (UE) n.º 508/2014 y (UE) n.º 1379/2013, en relación con medidas específicas para atenuar el impacto económico y social en el sector de la pesca y la acuicultura derivado del brote de COVID-19, ha dado al artículo 67 de dicho Reglamento (UE) n.º 508/2014, del Parlamento Europeo y del Consejo, de 15 de mayo, se procede a la reactivación del mecanismo de almacenamiento –que había finalizado el 31 de diciembre de 2018– para los productos almacenados que se reintroduzcan en el marcado antes del 1 de noviembre de 2020. En caso de no producirse la reintroducción, dichos almacenamientos no serán subvencionables.

2. La convocatoria de las ayudas para el mecanismo de almacenamiento, así como los anticipos de los planes de producción y comercialización del año 2020, se efectuarán con cargo a la aplicación presupuestaria 21.11.415B.777 «Ayudas para compensar los efectos del COVID-19» de los Presupuestos Generales del Estado para 2020.

Disposición adicional tercera. *Autorización del Consejo de Ministros para la convocatoria indicada en la disposición adicional primera.*

Mediante la presente disposición se da cumplimiento a lo dispuesto en el artículo 10.2 de la Ley 38/2003, de 17 de noviembre, General de Subvenciones, para autorizar la concesión de las ayudas que se convocan en la disposición adicional primera, por ser su cuantía, superior a 12 millones de euros. Esta autorización no implica la aprobación del gasto, que corresponde al órgano competente.

Disposición final primera. *Modificación del Real Decreto 347/2011, de 11 de marzo, por el que se regula la pesca marítima de recreo en aguas exteriores.*

Se incluye un nuevo artículo 4 bis, que queda redactado como sigue:

> **«Artículo 4 bis.** *Medidas de gestión para la pesca recreativa de lubina y bacalao.*
>
> Para la zona definida en el artículo 2.a), y conforme al artículo 36 de la Ley 3/2001, de 26 de marzo, de Pesca Marítima del Estado, se establece una talla mínima de 42 centímetros para la captura de la lubina (*Dicentrachus labrax*) y del bacalao (*Gadus moruha*) para la pesca marítima de recreo.»

Disposición final segunda. *Modificación del Real Decreto 1173/2015, de 29 de diciembre, de desarrollo del Fondo Europeo Marítimo y de Pesca en lo relativo a las ayudas a la paralización definitiva y temporal de la actividad pesquera.*

Se añade un párrafo a la disposición final primera del Real Decreto 1173/2015, de 29 de diciembre, de desarrollo del Fondo Europeo Marítimo y de Pesca en lo relativo a las ayudas a la paralización definitiva y temporal de la actividad pesquera, con la siguiente redacción:

> «Asimismo, el real decreto se dicta al amparo del artículo 149.1.13.ª de la Constitución, que atribuye competencia exclusiva al Estado en materia de bases y coordinación de la planificación general de la actividad económica.»

Disposición final tercera. *Modificación del Real Decreto 277/2016, de 24 de junio, por el que se regulan las organizaciones profesionales en el sector de los productos de la pesca y de la acuicultura.*

El artículo 16 queda redactado como sigue:

> **«Artículo 16.** *Disposiciones sobre el mecanismo de almacenamiento.*
>
> 1. Las OPP y AOP podrán utilizar el mecanismo de almacenamiento previsto en el artículo 30 de la OCM. No obstante, deberán adoptar las medidas necesarias para evitar su uso de manera habitual.
>
> 2. Mediante resolución del Secretario General de Pesca, se publicará en el "Boletín Oficial del Estado" en el cuarto trimestre de cada año y para la campaña siguiente, los precios de activación previstos en el artículo 31 del Reglamento de la OCM y los costes técnicos y financieros previstos en el artículo 67 del Reglamento (UE) n.º 508/2014 del Parlamento Europeo y del Consejo, de 15 de mayo de 2014.
>
> 3. Los almacenamientos se tomarán en cuenta siguiendo las campañas establecidas en el artículo 14.4 siendo la cuantía máxima por almacenamiento la establecida en la resolución correspondiente para dos meses de almacenamiento.
>
> Durante el primer mes, entre 5 y 20 días de almacenamiento se tomará el 75 % del valor de los costes técnicos y financieros fijados en la resolución anual de la Secretaría General de Pesca.
>
> Cuando los almacenamientos superen los 20 días de duración desde su entrada al almacén, se tomará el 100 % del valor de los costes técnicos y financieros para un mes hasta el día 30 de almacenamiento.
>
> Adicionalmente al importe de la ayuda fijada para un mes, entre los días 31 y 60 de almacenamiento, y con el límite de dos meses indicado en el apartado anterior, la ayuda se calculará diariamente, dividendo el importe para un mes de almacenamiento de los importes fijados en la resolución anual de la Secretaría General de Pesca entre 30 días.
>
> 4. En las convocatorias de ayudas correspondientes, tendrá prioridad la estabilización en tierra de los productos que se desembarquen en fresco frente a los productos estabilizados a bordo.
>
> 5. En el caso de que el producto puesto a la venta en vivo, fresco o refrigerado por un miembro de una OPP no supere el valor establecido en el precio de activación correspondiente y decida utilizar el mecanismo de almacenamiento, la OPP deberá comprar a sus asociados el producto al precio de activación que se establezca según el apartado 3, cumplimentar una nota de venta e indicar en la misma que su destino es el almacenamiento, tal y como dispone el artículo 7 del Real Decreto 418/2015, de 29 mayo.
>
> 6. En el caso de que el producto puesto a la venta por un miembro de una OPP que se haya estabilizado a bordo o provenga de la producción acuícola, no supere el valor establecido en el precio de activación correspondiente y decida utilizar el mecanismo de almacenamiento, la OPP deberá efectuar una declaración de recogida o documento con información similar para las producciones acuícolas, hasta que se reintroduzca al mercado, momento en que se deberá confeccionar la nota de venta correspondiente o documento de trazabilidad, según lo dispuesto los artículos 7, 8 y 9 del Real Decreto 418/2015, de 29 de mayo.

7. En el caso de las OPP y AOP conjuntas de pesca y acuicultura, se aplicarán los apartados 5 o 6 según el origen de las producciones, ya procedentes de la pesca extractiva o de la acuicultura.»

Disposición final cuarta. *Modificación del Real Decreto 956/2017, de 3 de noviembre, por el que se establece el marco regulador de ayudas a las organizaciones profesionales del sector de la pesca y de la acuicultura, cofinanciadas por el fondo europeo marítimo y de pesca, y sus bases reguladoras de ámbito estatal, y por el que se modifican el Real Decreto 418/2015, de 29 de mayo, por el que se regula la primera venta de productos pesqueros, y el Real Decreto 277/2016, de 24 de junio, por el que se regulan las organizaciones profesionales en el sector de los productos de la pesca y de la acuicultura.*

Uno. Los apartados 2 y 4 del artículo 4 quedan redactados como sigue:

«2. La ayuda concedida no podrá superar el 12 % del valor medio anual de la producción comercializada por la OPP o AOP durante los tres años naturales anteriores a la resolución de aprobación del PPYC correspondiente al año que proceda.»

«4. Potestativamente, y siempre que así lo recoja la convocatoria, las Administraciones competentes podrán otorgar anticipos según lo dispuesto en el artículo 66.4 del FEMP, de entre un 50 y un 100 % de los costes elegibles, previendo, en su caso, la constitución de garantías según establezca su normativa de aplicación, cuando sea consecuencia del COVID-19. En caso contrario, se aplicará el porcentaje que establezca el FEMP o fondo que le substituya.»

Dos. El primer párrafo del apartado 2 del artículo 16 queda redactado como sigue:

«2. Sin perjuicio de lo establecido en el párrafo anterior y de acuerdo a lo establecido en el artículo 66 del Reglamento FEMP, en el caso de los PPYC, la convocatoria podrá disponer la posibilidad de otorgar un anticipo de entre un 50 y un 100 % de los costes elegibles, tras la aprobación del PPYC.»

Tres. El artículo 19.3.a) queda redactado como sigue

«a) El incumplimiento de las actividades para las que se aprobó la ayuda será causa de reintegro total de la subvención.»

Cuatro. El artículo 26 queda redactado como sigue:

«Artículo 26. *Cálculo de la cuantía de la ayuda.*

1. Para el cálculo de ayuda se tendrá en cuenta lo establecido en los artículos 14 y 15 del Real Decreto 277/2016, de 24 de junio.

2. La ayuda financiera anual no sobrepasará el 12 % del valor medio de la producción comercializada por la OPP o AOP durante los tres años naturales anteriores a la resolución de aprobación del PPYC

3. En el caso de las OPP o AOP recién reconocidas, esta ayuda no sobrepasará el valor medio de la producción comercializada por los miembros de esa organización durante los tres años naturales anteriores en los porcentajes indicados en el párrafo anterior.

4. Se comprobará el valor y el volumen de la producción de las organizaciones profesionales del apartado anterior de la misma manera que lo indicado en el artículo 4.»

Cuatro. El artículo 27 queda redactado como sigue:

«Artículo 27. *Beneficiarios de las ayudas por la utilización del mecanismo de almacenamiento.*

Podrán ser beneficiarios de estas ayudas las OPP, y en su caso, AOP, de la pesca extractiva, de la acuicultura o conjuntas de pesca y acuicultura, de ámbito nacional, transnacional y autonómico, dadas de alta en el Registro establecido en el artículo 8 del Real Decreto 277/2016, de 24 de junio.»

Cinco. Las letras a), b) y h) del apartado 1 del artículo 28 quedan redactadas como sigue:

«a) Los productos de la pesca y de la acuicultura que pueden recibir apoyo financiero son los establecidos en el anexo II o productos del Código NC 0302 enumerado en el anexo I, sección (a) del Reglamento de la OCM, para los que una vez puestos a la venta, no se haya encontrado comprador al precio de activación vigente, según resolución anual de la Secretaría General de Pesca, tal y como establece el artículo 16.2 del Real Decreto 277/2016, de 24 de junio.

b) Los productos podrán estabilizarse y/o transformarse, bien a bordo de los buques o bien en instalaciones en tierra, no pudiendo almacenarse en vivo en el caso de los productos de la acuicultura.

Los procesos mediante los cuales pueden estabilizarse los productos son la congelación, la salazón, el desecado, el marinado, así como la cocción o pasteurización.

Estos procesos pueden implicar el fileteado, troceado, o descabezado del producto.

Los lugares donde se almacenen los productos en tierra, después de haber sido puestos a la venta y no encontrar un comprador al precio de activación, tanto si los productos se han estabilizado a bordo del buque como si van a estabilizarse en tierra, deberán estar inscritos en el Registro General Sanitario de Empresas Alimentarias (RGSEAA).»

«h) En el caso de los productos estabilizados a bordo o procedentes de la acuicultura, deberán ofertarse los productos por un miembro de la OPP, siendo necesaria la renuncia de dos compradores al precio de activación y se deberá confeccionar una declaración de recogida o documento con similar información para los productos acuícolas por parte del establecimiento autorizado hasta que se reintroduzca en el mercado, momento en que se deberá confeccionar la nota de venta o documento de trazabilidad correspondiente, en aplicación del artículo 16.6 del Real Decreto 277/2016, de 24 de junio.»

Seis. El artículo 30.1.b).2.º queda redactado como sigue:

«2.º Segmento de pesca litoral y modalidad de la acuicultura: 40 puntos.»

Siete. El artículo 32 queda redactado como sigue:

«Artículo 32. *Cálculo de la cuantía de la ayuda.*

1. Para el cálculo de ayuda se tendrá en cuenta lo establecido en los artículos 16 y 17 del Real Decreto 277/2016 sin perjuicio de lo dispuesto en la disposición final segunda.

2. La determinación del importe final elegible vendrá dado por la multiplicación del número de toneladas almacenadas que se reintroduzcan al mercado, debidamente validado en la aplicación OPPES, multiplicadas por el importe de los costes técnicos y financieros siendo la cuantía máxima por almacenamiento la establecida en la resolución correspondiente para dos meses de almacenamiento.

Con el fin de que los beneficiarios no se vean perjudicados en el caso de productos que por su naturaleza de estabilización sufran mermas, se tomará este hecho en cuenta para el cálculo de la ayuda, debido a que las cantidades almacenadas no corresponderán a las reintroducidas.

3. Las cantidades subvencionables no superarán los 25 % de las cantidades anuales de los productos de la pesca incluidos en el anexo II o productos del Código NC 0302 enumerado en el anexo I, sección (a) del Reglamento de la OCM, comercializados por la OPP o AOP en el año civil de su almacenamiento.

4. La ayuda financiera anual no sobrepasará el 20 % del valor medio anual de la producción comercializada por los miembros de la OPP durante el periodo 2017-2019 o en el caso que no hayan comercializado producción alguna para ese periodo, se tomará el valor medio de la producción comercializada en los tres primeros años de producción de esos miembros.

5. Se comprobará el valor y el volumen de la producción de las organizaciones profesionales del apartado anterior de la misma manera que lo indicado en el artículo 4.»

Disposición final quinta. *Supletoriedad.*

Estas ayudas se regirán, además de por lo particularmente dispuesto en este real decreto, por lo previsto en la Ley 38/2003, de 17 de noviembre, y en el Reglamento de la Ley 38/2003, de 17 de noviembre, General de Subvenciones, aprobado por el Real Decreto 887/2006, de 21 de julio, así como lo previsto en la Ley 39/2015, de 1 de octubre, del Procedimiento Administrativo Común de las Administraciones Públicas, en la Ley 40/2015, de 1 de octubre, de Régimen Jurídico del Sector Público, y en las demás disposiciones legales y reglamentarias que resulten de aplicación.

Para lo no previsto en este real decreto será de aplicación supletoria lo dispuesto en el Real Decreto 1173/2015, de 29 de diciembre, de desarrollo del Fondo Europeo Marítimo y de Pesca en lo relativo a las ayudas a la paralización definitiva y temporal de la actividad pesquera.

Disposición final sexta. *Título competencial.*

Este real decreto se dicta al amparo de los artículos 149.1.13.ª y 149.1.19.ª de la Constitución Española, que atribuyen al Estado, respectivamente, las competencias exclusivas en materia de bases y coordinación de la planificación general de la actividad económica y bases de ordenación del sector pesquero.

Las modificaciones contenidas en las disposiciones finales primera a cuarta se amparan en los títulos competenciales establecidos en las normas que son objeto de modificación.

Disposición final séptima. *Entrada en vigor.*

El presente real decreto entrará en vigor el día siguiente al de su publicación en el «Boletín Oficial del Estado».

ANEXO I

Modelo de solicitud de ayudas

REAL DECRETO 703/2020, DE 28 DE JULIO, POR EL QUE SE APRUEBAN LAS BASES REGULADORAS DE LAS AYUDAS A LA PARALIZACIÓN TEMPORAL DE LA ACTIVIDAD PESQUERA PARA PODER HACER FRENTE AL IMPACTO ECONOMICO Y SOCIAL DERIVADO DE LA PANDEMIA DE COVID-19, SE CONVOCAN DICHAS AYUDAS PARA EL PRIMER TRAMO DEL EJERCICIO 2020 Y SE MODIFICAN DISTINTOS REALES DECRETOS RELATIVOS A LA REGULACIÓN DE LAS ORGANIZACIONES PROFESIONALES EN EL SECTOR DE LA PESCA Y LA ACUICULTURA Y PARA EL EJERCICIO DE LA PESCA RECREATIVA.

LINEA DE AYUDA SOLICITADA:

X	**ARMADORES DE BUQUES PESQUEROS AFECTADOS POR PARALIZACIÓN TEMPORAL PARA EL PERIODO COMPRENDIDO ENTRE EL 16 DE MARZO Y EL 15 DE JULIO DE 2020 COFINANCIADO POR EL FEMP.**
	PESCADORES DE BUQUES PESQUEROS AFECTADOS POR PARALIZACIÓN TEMPORAL PARA EL PERIODO COMPRENDIDO ENTRE EL 16 DE MARZO Y EL 15 DE JULIO DE 2020 COFINANCIADO POR EL FEMP.

I. DATOS PERSONALES Y DOMICILIO DEL ARMADOR SOLICITANTE

Nombre/Razón social	Primer apellido	Segundo apellido	CIF, DNI o NIE	Fecha de nacimiento

Domicilio				
Dirección	Localidad	Provincia	Código Postal	Teléfono

Correo electrónico

II. DATOS DEL REPRESENTANTE DEL ARMADOR SOLICITANTE

Nombre	Primer apellido	Segundo apellido	DNI o NIE	Fecha de nacimiento

Domicilio				
Dirección	Localidad	Provincia	Código Postal	Teléfono

III. IDENTIFICACIÓN DEL BUQUE

CFR (Code Fleet Register) Código de buque	Nombre
ESP	

CÓDIGO CUENTA DE COTIZACIÓN											GRUPO COTIZACIÓN: 1 2A 2B 3 (indique lo que proceda).	N.I.B. (Número de Identificación del Buque)

IV. NÚMERO DE CUENTA CORRIENTE

ES						

V. DOCUMENTACIÓN QUE SE ADJUNTA

☐ Certificados acreditativos de estar al corriente en el pago de las obligaciones tributarias y con la Seguridad Social (cuando no se haya autorizado expresamente al órgano gestor a solicitarlos de oficio a la administración correspondiente).
☐ Fotocopia autenticada del Documento Nacional de identidad (cuando no se haya autorizado expresamente al órgano gestor a solicitarlo de oficio a la administración correspondiente).
☐ Original o copia auténtica del poder u otra documentación acreditativa de las facultades representativas de la persona física que actúe en nombre del solicitante (cuando no se haya autorizado expresamente al órgano gestor a solicitarlo de oficio a la administración correspondiente).

VI. AUTORIZACIONES EXPRESAS

Sí ☐ / No ☐ Autorizo al órgano gestor para solicitar las certificaciones que deban emitir a la Agencia Estatal de Administración Tributaria, y de la Tesorería General de la Seguridad Social, a fin de comprobar que el solicitante está al corriente en el pago de las obligaciones tributarias y con la Seguridad Social, así como la consulta de la vida laboral para comprobar los requisitos de afiliación a la Seguridad Social y rol del buque por cuenta de cotización.

Sí ☐ / No ☐ Autorizo al órgano gestor órgano para comprobar o recabar de otros órganos, Administraciones o proveedores de la información, por medios electrónicos, los datos de identidad del solicitante, de acuerdo con el Real Decreto 522/2006 de 28 de abril, por el que se suprime la aportación de fotocopias de documentos de identidad en los procedimientos administrativos de la Administración General del Estado y de sus organismos públicos vinculados o dependientes.

Sí ☐ / No ☐ Autorizo al órgano gestor a comprobar la existencia del poder que acredite la representación a través del Registro Electrónico de Apoderamientos.

Sí ☐ / No ☐ Ha percibido recibido la prestación por desempleo, cese de actividad de trabajadores autónomos, prestación extraordinaria de cese de actividad establecida en virtud del artículo 17 del Real Decreto-ley 8/2020, de 17 de marzo, de medidas urgentes extraordinarias para hacer frente al impacto económico y social del COVID-19 y autorizo al órgano gestor a comprobar del Instituto Social de la Marina este aspecto.

VII. DECLARACIONES RESPONSABLES

1. Declara que son ciertos los datos consignados en esta solicitud, que reúne los requisitos exigidos por la convocatoria, acepta las condiciones establecidas en las bases reguladoras y la convocatoria de estas ayudas, y se compromete a cumplir con las obligaciones generales y específicas para el tipo de ayuda solicitada, así como a aportar la documentación e información necesaria.

2. Declara no haber percibido ni solicitado otras subvenciones, ayudas, ingresos o recursos para las ayudas por COVID-19 y para los mismos periodos de parada temporal, procedentes de cualesquiera Administraciones o entes públicos o privados, nacionales, de la Unión Europea o de organismos internacionales, en cumplimiento del artículo 14 de la Ley 38/2003, de 17 de noviembre, en relación a las obligaciones de los beneficiarios.

3. Declara haber realizado parada temporal por COVID, excluyéndose por tanto aquellas paradas ordinarias que habitualmente realiza, o aquellas otras cuya razón haya sido reparaciones en astilleros o semejantes.

4. Declara proceder al pago correspondiente a cada pescador, una vez recibida la resolución de la ayuda, según el artículo 17 de las bases reguladoras.

5. Declara no ser deudor por resolución de procedencia de reintegro de las causas recogidas en el artículo 37 de la Ley 38/2003, de 17 de noviembre.

6. Declara no haber sido sancionado con la pérdida de la posibilidad de obtener subvenciones por incumplimiento de la Ley Orgánica 3/2007, de 22 de marzo, para la igualdad efectiva de mujeres y hombres.

7. Declara no encontrarse incurso en alguno de los supuestos contemplados en el artículo 10 del Reglamento (UE) n.º 508/2014, relativo a la admisibilidad de solicitudes y operaciones no subvencionables

8. Declara no haber sido sancionado con la imposibilidad de obtención de préstamos, subvenciones o ayudas públicas.

VIII. INFORMACIÓN PARA EL SOLICITANTE DE LA AYUDA RESPECTO A LOS DATOS DECLARADOS EN ESTA SOLICITUD Y EN EL RESTO DE LOS DOCUMENTOS INCORPORADOS AL EXPEDIENTE.

El Ministerio de Agricultura, Pesca y Alimentación mantiene un compromiso de cumplimiento de la legislación vigente en materia de tratamiento de datos personales y seguridad de la información con el objeto de garantizar que la recogida y tratamiento de los datos facilitados se realiza conforme al Reglamento (UE) 2016/679 General de Protección de Datos (RGPD) y de la normativa nacional vigente en la materia. Por este motivo, le ofrecemos a continuación información sobre la política de protección de datos aplicada al tratamiento de los datos de carácter personal derivado de la tramitación de esta convocatoria de ayudas.

1. Responsable del tratamiento.

Ministerio de Agricultura, Pesca y Alimentación
Dirección General de Ordenación Pesquera y Acuicultura
Subdirección General de Acuicultura, Comercialización Pesquera y Acciones Estructurales
C/Velázquez 147 (28002) - Madrid
Teléfono: 91 347 36 81
Correo: comerpm@mapa.es
Delegado de Protección de datos: bzn-delegadosPD@mapa.es.

2. Finalidad del tratamiento. Los datos personales incorporados serán utilizados exclusivamente para la gestión de las ayudas se conservarán mientras la legislación aplicable obligue a su conservación (Ley 16/1985, de 25 de junio, del Patrimonio Histórico Español).

3. Legitimación del tratamiento. El tratamiento es necesario para el cumplimiento de una misión realizada en interés público o en el ejercicio de poderes públicos conferidos al responsable del tratamiento (Ley 38/2003, de 17 de noviembre, General de Subvenciones).

4. Destinatarios de los datos. No están previstas cesiones de datos ni transferencias internacionales de datos, salvo las previstas legalmente

Derechos sobre el tratamiento de datos: conforme a lo previsto en el RGPD podrá solicitar al MINISTERIO DE AGRICULTURA, PESCA Y ALIMENTACIÓN, a través de la dirección https://sede.mapa.gob.es/portal/site/seMAPA el acceso, rectificación y supresión de sus datos personales, la limitación y oposición al tratamiento de sus datos y a no ser objeto de decisiones automatizadas. Asimismo, si considera vulnerados sus derechos, podrá presentar una reclamación de tutela ante la Agencia Española de Protección de Datos https://sedeagpd.gob.es/sede-electronica-web/vistas/formReclamacionDerechos/reclamacionDerechos.jsf

IX. INFORMACIÓN SOBRE LAS CONDICIONES ESPECÍFICAS DE LA AYUDA

En consideración del artículo 125.3.c) del Reglamento (UE) n.º 1303/2013, de 17 de diciembre de 2013, se informa sobre las condiciones de ayuda específicas que deberán cumplirse en el caso de resultar aprobada su solicitud de ayuda.

- La aceptación de la ayuda implica la garantía que se tiene la capacidad administrativa, financiera y operativa suficiente para cumplir las condiciones de la misma, en su caso.

- La aceptación de la financiación supone la publicación, por vía electrónica u otra, de la lista de beneficiarios, los nombres de las operaciones y el importe de la financiación pública asignada a las operaciones, de acuerdo con el artículo 119 a) del reglamento (UE) n.º 508/2014, así como en el Sistema Nacional de Publicidad de Subvenciones.

- Obligación de relacionarse con las administraciones públicas a través de medios electrónicos para la realización de cualquier trámite de un procedimiento administrativo, según el artículo 14, Ley 39/2015, de 1 de octubre, del Procedimiento Administrativo Común de las Administraciones Públicas.

- Conocer que la aceptación de la financiación supone la publicación, por vía electrónica u otra, de la lista de beneficiarios, los nombres de las operaciones y el importe de la financiación pública asignada a las operaciones, de acuerdo con el artículo 119, a) del Reglamento (UE) n.º 508/2014, así como en el Sistema Nacional de Publicidad de Subvenciones.

- No encontrarse en ninguno de los supuestos contemplados en el artículo 10, apartado 1, del Reglamento (UE) n.º 508/2014, del FEMP, relativo a la admisibilidad de solicitudes.

- No haber sido culpable de cometer fraude, de acuerdo al artículo 10.3 del Reglamento FEMP, según la definición del artículo 1 del Convenio relativo a la protección de los intereses financieros de las Comunidades Europeas, en el marco del FEP o FEMP.

- Garantizar el mantenimiento de la condición de beneficiario, cumpliendo los requisitos de admisibilidad previstos en el artículo 10 del FEMP y en el Reglamento delegado (UE) 2015/288, de la Comisión, de 17 de diciembre de 2014.

- En el supuesto de que una vez recibida la ayuda incurriese en alguna de las circunstancias recogidas en el artículo 10 del FEMP, el beneficiario deberá comunicar este hecho al órgano gestor, para proceder al reintegro del importe correspondiente de la misma con los intereses generados hasta ese momento por incumplimiento de dicho artículo.

- En el caso tener conocimiento de hechos que pudieran ser constitutivos de fraude o irregularidad en relación con los proyectos u operaciones financiados total o parcialmente con cargo a fondos procedentes de la Unión Europea en el marco de la presente convocatoria, podrá poner dichos hechos en conocimiento del Servicio Nacional de Coordinación Antifraude de la Intervención General de la Administración del Estado, por medios electrónicos a través del canal habilitado al efecto por dicho Servicio en la dirección web http://www.igae.pap.minhafp.gob.es/sitios/igae/es-ES/snca/Paginas/ComunicacionSNCA.aspx y en los términos establecidos en la Comunicación 1/2017, de 3 de abril, del citado Servicio.

- Conocer la necesidad de mantener un sistema contable separado o código contable adecuado, según el artículo 125.4 b) del Reglamento de Disposiciones Comunes (UE) n.º 1303/2013, con objeto de garantizar la pista de auditoría.

- Mantener los requisitos de admisibilidad después de haber presentado la solicitud de la ayuda durante el periodo de ejecución y durante los cinco años posteriores al último pago de la ayuda.

- Aportar a la Subdirección General de Acuicultura, Comercialización Pesquera y Acciones Estructurales, una vez concedida y pagada la ayuda, justificación del pago y de su contabilización, en consideración del artículo 125 del Reglamento de Disposiciones Comunes (UE) n.º 1303/2013, en el plazo de 2 meses desde el cobro efectivo de dicha ayuda.

- Someterse a actuaciones de comprobación o control de los distintos órganos competentes y colaborar en las verificaciones de las operaciones financiadas que deben cumplir los requisitos del Programa Operativo del FEMP. En las verificaciones sobre el terreno se comprobará la ejecución efectiva de las medidas cofinanciadas y la calidad técnica de los trabajos y actuaciones.

- Garantizar el mantenimiento y disponibilidad de los documentos justificativos de las ayudas durante un plazo de al menos tres años, con objeto de garantizar la pista de auditoria, y según se establece en el artículo 140 del Reglamento (UE) nº 1303/2013, de 17 de diciembre de 2013. Conservar los documentos originales o copias debidamente compulsadas o bien en soportes de datos comúnmente aceptados, en especial versiones electrónicas de documentos originales o documentos existentes únicamente en versión electrónica.

-Todos los documentos justificativos relativos a los gastos apoyados por el FEMP, estarán a disposición de la Comisión y del Tribunal de Cuentas Europeo, si así lo solicitan, durante un plazo de dos años, a partir del 31 diciembre siguiente a la presentación de las cuentas en las que estén incluidos los gastos de la operación una vez concluida.

- Cumplir con las disposiciones en materia de información y publicidad y comunicación del FEMP, de conformidad con lo establecido en el Anexo V del Reglamento FEMP y según el Reglamento de Ejecución (UE) n.º 763/2014, de 11 de julio de 2014, por el que se establecen disposiciones de aplicación del Reglamento (UE) n.º 508/2014, en lo que respecta a las características técnicas de las medidas de información y publicidad y las instrucciones para crear el emblema de la Unión.

-El pago de las ayudas se efectuará en la cuenta bancaria que haya sido designada por el armador beneficiario. A su vez, el armador estará obligado a ingresar la ayuda correspondiente a los pescadores incluidos en la Resolución, en el plazo máximo de un mes, en su cuenta bancaria, así como a obtener un recibí firmado por el pescador, según el modelo incluido en la solicitud de la convocatoria correspondiente, y a remitirlo vía la sede electrónica del MAPA en el plazo máximo de 2 meses desde la percepción efectiva de la ayuda en la cuenta corriente del armador.

X. DATOS DE LOS PESCADORES PARA LOS QUE SOLICITA LA AYUDA

1	Nombre	Primer apellido	Segundo apellido	NIF o NIE	Fecha nacimiento
Domicilio					
Dirección		Localidad	Provincia	Código Postal	Teléfono
Correo electrónico					

2	Nombre	Primer apellido	Segundo apellido	NIF o NIE	Fecha nacimiento
Domicilio					
Dirección		Localidad	Provincia	Código Postal	Teléfono
Correo electrónico					

3	Nombre	Primer apellido	Segundo apellido	NIF o NIE	Fecha nacimiento
Domicilio					
Dirección		Localidad	Provincia	Código Postal	Teléfono
Correo electrónico					

4	Nombre	Primer apellido	Segundo apellido	NIF o NIE	Fecha nacimiento
Domicilio					
Dirección		Localidad	Provincia	Código Postal	Teléfono
Correo electrónico					

5	Nombre	Primer apellido	Segundo apellido	NIF o NIE	Fecha nacimiento
Domicilio					
Dirección		Localidad	Provincia	Código Postal	Teléfono
Correo electrónico					

6	Nombre	Primer apellido	Segundo apellido	NIF o NIE	Fecha nacimiento
Domicilio					
Dirección		Localidad	Provincia	Código Postal	Teléfono
Correo electrónico					

7	Nombre	Primer apellido	Segundo apellido	NIF o NIE	Fecha nacimiento
Domicilio					
Dirección		Localidad	Provincia	Código Postal	Teléfono
Correo electrónico					

8	Nombre	Primer apellido	Segundo apellido	NIF o NIE	Fecha nacimiento
Domicilio					
Dirección		Localidad	Provincia	Código Postal	Teléfono
Correo electrónico					

9	Nombre	Primer apellido	Segundo apellido	NIF o NIE	Fecha nacimiento
Domicilio					
Dirección		Localidad	Provincia	Código Postal	Teléfono
Correo electrónico					

10	Nombre	Primer apellido	Segundo apellido	NIF o NIE	Fecha nacimiento
Domicilio					
Dirección		Localidad	Provincia	Código Postal	Teléfono
Correo electrónico					

11	Nombre	Primer apellido	Segundo apellido	NIF o NIE	Fecha nacimiento
Domicilio					
Dirección		Localidad	Provincia	Código Postal	Teléfono
Correo electrónico					

12	Nombre	Primer apellido	Segundo apellido	NIF o NIE	Fecha nacimiento
Domicilio					
Dirección		Localidad	Provincia	Código Postal	Teléfono
Correo electrónico					

13	Nombre	Primer apellido	Segundo apellido	NIF o NIE	Fecha nacimiento
Domicilio					
Dirección		Localidad	Provincia	Código Postal	Teléfono
Correo electrónico					

14	Nombre	Primer apellido	Segundo apellido	NIF o NIE	Fecha nacimiento
Domicilio					
Dirección		Localidad	Provincia	Código Postal	Teléfono
Correo electrónico					

15	Nombre	Primer apellido	Segundo apellido	NIF o NIE	Fecha nacimiento
Domicilio					
Dirección		Localidad	Provincia	Código Postal	Teléfono
Correo electrónico					

16	Nombre	Primer apellido	Segundo apellido	NIF o NIE	Fecha nacimiento
Domicilio					
Dirección		Localidad	Provincia	Código Postal	Teléfono
Correo electrónico					

17	Nombre	Primer apellido	Segundo apellido	NIF o NIE	Fecha nacimiento
Domicilio					
Dirección		Localidad	Provincia	Código Postal	Teléfono
Correo electrónico					

18	Nombre	Primer apellido	Segundo apellido	NIF o NIE	Fecha nacimiento
Domicilio					
Dirección		Localidad	Provincia	Código Postal	Teléfono
Correo electrónico					

19	Nombre	Primer apellido	Segundo apellido	NIF o NIE	Fecha nacimiento
Domicilio					
Dirección		Localidad	Provincia	Código Postal	Teléfono
Correo electrónico					

20	Nombre	Primer apellido	Segundo apellido	NIF o NIE	Fecha nacimiento
Domicilio					
Dirección		Localidad	Provincia	Código Postal	Teléfono
Correo electrónico					

21	Nombre	Primer apellido	Segundo apellido	NIF o NIE	Fecha nacimiento
Domicilio					
Dirección		Localidad	Provincia	Código Postal	Teléfono
Correo electrónico					

22	Nombre	Primer apellido	Segundo apellido	NIF o NIE	Fecha nacimiento
Domicilio					
Dirección		Localidad	Provincia	Código Postal	Teléfono
Correo electrónico					

23	Nombre	Primer apellido	Segundo apellido	NIF o NIE	Fecha nacimiento
Domicilio					
Dirección		Localidad	Provincia	Código Postal	Teléfono
Correo electrónico					

24	Nombre	Primer apellido	Segundo apellido	NIF o NIE	Fecha nacimiento
Domicilio					
Dirección		Localidad	Provincia	Código Postal	Teléfono
Correo electrónico					

25	Nombre	Primer apellido	Segundo apellido	NIF o NIE	Fecha nacimiento
Domicilio					
Dirección		Localidad	Provincia	Código Postal	Teléfono
Correo electrónico					

26	Nombre	Primer apellido	Segundo apellido	NIF o NIE	Fecha nacimiento
Domicilio					
Dirección		Localidad	Provincia	Código Postal	Teléfono
Correo electrónico					

27	Nombre	Primer apellido	Segundo apellido	NIF o NIE	Fecha nacimiento
Domicilio					
Dirección		Localidad	Provincia	Código Postal	Teléfono
Correo electrónico					

28	Nombre	Primer apellido	Segundo apellido	NIF o NIE	Fecha nacimiento
Domicilio					
Dirección		Localidad	Provincia	Código Postal	Teléfono
Correo electrónico					

29	Nombre	Primer apellido	Segundo apellido	NIF o NIE	Fecha nacimiento
Domicilio					
Dirección		Localidad	Provincia	Código Postal	Teléfono
Correo electrónico					

30	Nombre	Primer apellido	Segundo apellido	NIF o NIE	Fecha nacimiento
Domicilio					
Dirección		Localidad	Provincia	Código Postal	Teléfono
Correo electrónico					

31	Nombre	Primer apellido	Segundo apellido	NIF o NIE	Fecha nacimiento
Domicilio					
Dirección		Localidad	Provincia	Código Postal	Teléfono
Correo electrónico					

32	Nombre	Primer apellido	Segundo apellido	NIF o NIE	Fecha nacimiento
Domicilio					
Dirección		Localidad	Provincia	Código Postal	Teléfono
Correo electrónico					

33	Nombre	Primer apellido	Segundo apellido	NIF o NIE	Fecha nacimiento
Domicilio					
Dirección		Localidad	Provincia	Código Postal	Teléfono
Correo electrónico					

El/la abajo firmante solicita la subvención pública a que se refiere la presente instancia y acepta las condic indicadas en la misma.

Dado en …….. a …….de…… de 2020

APÉNDICE I

DOCUMENTO ACREDITATIVO DE LA INCLUSIÓN DE TRABAJADORES EN EL ROL DE LA EMBARCACIÓN

REAL DECRETO 703/2020, DE 28 DE JULIO, POR EL QUE SE APRUEBAN LAS BASES REGULADORAS DE LAS AYUDAS A LA PARALIZACIÓN TEMPORAL DE LA ACTIVIDAD PESQUERA PARA PODER HACER FRENTE AL IMPACTO ECONOMICO Y SOCIAL DERIVADO DE LA PANDEMIA DE COVID-19, SE CONVOCAN DICHAS AYUDAS PARA EL PRIMER TRAMO DEL EJERCICIO 2020 Y SE MODIFICAN DISTINTOS REALES DECRETOS RELATIVOS A LA REGULACIÓN DE LAS ORGANIZACIONES PROFESIONALES EN EL SECTOR DE LA PESCA Y LA ACUICULTURA Y PARA EL EJERCICIO DE LA PESCA RECREATIVA.

APELLIDOS	NOMBRE	NIF/NIE

D. ....., con NIF/NIE: ....., en calidad de armador/patrón/representante legal del precitado buque, y como mandatario de los tripulantes, declara que la relación de trabajadores
(táchese lo que no proceda)
que antecede corresponde con los que se encuentran enrolados en la última arribada para proceder a la paralización de la flota, conforme con la documentación que obra en poder de la autoridad marítima competente para el despacho de buques.

En ....., a .....de.... de 20

Vº Bº DESPACHO DE BUQUES O AUTORIDAD CONSULAR (Si existiesen observaciones, diligenciarlas al dorso)

INSTRUCCIONES PARA LA CORRECTA CUMPLIMENTACION DEL APÉNDICE I

Deberán consignarse los datos personales de todos los trabajadores reglamentariamente enrolados en la fecha de la paralización de actividades, siendo imprescindible que el dato del NIF/NIE sea completo (incluyendo la letra correspondiente).

ESPACIO RESERVADO PARA DILIGENCIA DE OBSERVACIONES Y ACREDITACIÓN DE LA LLEGADA DEL BUQUE A PUERTO, DEL DESPACHO DE BUQUES O, EN SU CASO, AUTORIDAD CONSULAR.

DÍA DE ENTRADA DEL BUQUE A PUERTO: ……/……/…..…

DÍA DE SALIDA DEL BUQUE DEL PUERTO: ……/……/……

OBSERVACIONES:

Fecha, firma y sello del Despacho de Buques o, en su caso, Autoridad Consular

Entiéndase por última arribada lo siguiente:

En el caso de tratarse del primer periodo, será la relativa a la última marea realizada por el buque con anterioridad a la fecha 16 de marzo de 2020.

En el caso de tratarse del segundo periodo, habrá de aportarse una para cada periodo subvencionable, con la información relativa a la última arribada realizada por el buque antes del periodo de parada.

APÉNDICE II

Autorización de los pescadores para los que el armador solicita la ayuda

APELLIDOS	NOMBRE	NIF/NIE	FIRMA DEL PESCADOR AUTORIZANDO LA PRESENTACIÓN DE LA SOLICITUD

Por la presente autorizo al armador o representante legal del mismo para que presente la solicitud en mi nombre según Real Decreto 703/2020, de 28 de julio, por el que se aprueban las bases reguladoras de las ayudas a la paralización temporal de la actividad pesquera para poder hacer frente al impacto económico y social derivado de la pandemia de COVID-19, se convocan dichas ayudas para el primer tramo del ejercicio 2020 y se modifican distintos reales decretos relativos a la regulación de las organizaciones profesionales en el sector de la pesca y la acuicultura y para el ejercicio de la pesca recreativa.

(Márquese lo que corresponda)

Sí ☐ / No ☐ Autorizo al órgano gestor órgano para comprobar o recabar de otros órganos, Administraciones o proveedores de la información, por medios electrónicos, los datos de identidad del solicitante, de acuerdo con el Real Decreto 522/2006 de 28 de abril, por el que se suprime la aportación de fotocopias de documentos de identidad en los procedimientos administrativos de la Administración General del Estado y de sus organismos públicos vinculados o dependientes.

Sí ☐ / No ☐ Autorizo al órgano gestor para solicitar las certificaciones que deban emitir a la Agencia Estatal de Administración Tributaria, y de la Tesorería General de la Seguridad Social, a fin de comprobar que el solicitante está al corriente en el pago de las obligaciones tributarias y con la Seguridad Social, así como la consulta de la vida laboral para comprobar los requisitos de afiliación a la Seguridad Social y rol del buque por cuenta de cotización.

En caso de no autorizar, se adjunta la siguiente documentación:

☐ Certificado acreditativo de estar al corriente en el pago de las obligaciones fiscales.

☐ Certificado acreditativo de estar al corriente en el pago de las obligaciones con la Seguridad Social

☐ Certificado de Vida Laboral.

En ....., a ..... de …… de 2020

Firma del pescador

APÉNDICE III

Yo, D./Dª _____, con NIF/NIE_____ confirmo que he recibido de D./Dª (o Razón Social, según proceda)_____,armador/a del buque___-_____, con CFR _____ y en fecha de_____ la cantidad de _____ Euros, correspondientes a la ayuda por paralización temporal de la actividad pesquera debido al impacto del COVID-19, tal y como se regula en esta convocatoria.

En _____, a _____ de _____ de 20___

(firma del pescador)

ANEXO II

Baremo para el cálculo del importe de las ayudas

Baremo para armadores

Cuantías máximas de la indemnización

Categoría de buque por clase de tonelaje (GT)	Importe máximo de la prima por buque y día (En euros)
< 25	5,16xGT+36(1)
≥25 y <50	3,84xGT+66
≥50 y <100	3,00xGT+108
≥100 y <250	2,40xGT+168
≥250 y <500	1,80xGT+318
≥500 y <1.500	1,32xGT+558
≥1.500 y <2500	1,08xGT+918
≥2.500	0,80xGT+1.608

(1) Garantizándose un mínimo de 100 euros diarios.

ANEXO III

Baremo de la actividad media correspondiente a cada censo, modalidad y categoría de buque por clase de tonelaje que servirá de base para el cálculo de los días de paralización temporal subvencionables

MÁXIMO NÚMERO DE DÍAS DE ACTIVIDAD MEDIA PARA BUQUES DADOS DE ALTA A PARTIR DEL 1 DE JUNIO 2019	GTS							
MODALIDAD	<25	>=25 y <50	>=50 y <100	>=100 y <250	>=250 y <500	>=500 y <1500	>=1500 y <2500	>=2500
ARRASTRE DE FONDO EN EL GOLFO DE CADIZ	37,48	40,18	44,65	49,83				
ARRASTRE DE FONDO EN CANTABRICO NW		32,00		56,41	54,72			
ARRASTRE DE FONDO EN EL MEDITERRANEO	34,25	35,35	36,17	37,38				
ARRASTRE DE FONDO EN ZONAS CIEM VB, VI,VII y VIIIabde.				64,89	66,37			
ARRASTRE EN AGUAS DE PORTUGAL		58,33	50,53	66,58	65,67			
ARRASTREROS CONGELADORES AGUAS INTERNACIONALES Y TERCEROS PAISES				66,40	50,14	67,00	75,33	
ARRASTREROS CONGELADORES DE NAFO						64,35	68,11	
ARTES FIJAS EN ZONAS CIEM VB, VI,VII y VIIIabde.				56,03	61,00			
ARTES MENORES EN EL GOLFO DE CADIZ	17,80	11,42						
ARTES MENORES EN CANARIAS	20,12	49,67	42,67					
ARTES MENORES EN CANTABRICO NW	25,29	37,57	35,17	32,17				
ARTES MENORES EN EL MEDITERRANEO	29,60	15,00		46,00				
ATUNEROS CAÑEROS CANARIAS	21,67	47,67	61,19	60,06				
ATUNEROS CERQUEROS CONGELADORES EN OCEANO ATLANTICO, INDICO Y PACIFICO						67,78	66,89	60,33
ATUNEROS CERQUEROS CONGELADORES EN OCEANO INDICO Y PACIFICO							63,00	66,11
BACALADEROS						53,67	29,33	20,67
CERCO EN CANTABRICO NW	31,01	39,12	40,76	45,87	65,11			
CERCO EN EL GOLFO DE CADIZ	38,75	38,23	32,42					
CERCO EN EL MEDITERRANEO	37,71	48,78	51,82	57,58				
PALANGRE DE FONDO AGUAS INTERNACIONALES Y TERCEROS PAISES		30,33		65,33				
PALANGRE DE FONDO EN CANTABRICO NW	37,58	42,60	35,58	44,63				
PALANGRE DE FONDO EN EL MEDITERRANEO	29,55	15,17						
PALANGRE DE FONDO MENORES 100 TRB EN VIIIabde.				50,75				
PALANGRE DE SUPERFICIE CALADERO NACIONAL	18,44	12,67	15,15	55,22	65,56			
PALANGRE DE SUPERFICIE EN AGUAS INTERNACIONALES			29,67	62,33	68,68	64,48		
PALANGRE DE SUPERFICIE EN EL MEDITERRANEO	22,29	13,33	8,07	10,33				
PALANGRE DE SUPERFICIE EN PACIFICO E INDICO				57,89	57,87	69,79		
RASCO EN CANTABRICO NW	39,50	36,42	29,80	22,56				
VOLANTA EN CANTABRICO NW	38,80	40,09	40,89	35,33				

§ 219

Resolución de 28 de julio de 2020, de la Subsecretaría, por la que se publica el Convenio entre la Agencia Estatal de Administración Tributaria y el Instituto de Crédito Oficial, E.P.E., para el intercambio de información en relación con la línea de avales creada por el Real Decreto-ley 8/2020, de 17 de marzo, de medidas urgentes extraordinarias para hacer frente al impacto económico y social del COVID-19

Ministerio de la Presidencia, Relaciones con las Cortes y Memoria Democrática
«BOE» núm. 212, de 6 de agosto de 2020
Última modificación: sin modificaciones
Referencia: BOE-A-2020-9321

El Director General de la Agencia Estatal de Administración Tributaria y el Presidente del Instituto de Crédito Oficial, Entidad Pública Empresarial, han suscrito un Convenio para el intercambio de información en relación con la línea de avales creada por el Real Decreto-Ley 8/2020, de 17 de marzo, de medidas urgentes extraordinarias para hacer frente al impacto económico y social del COVID-19.

Para general conocimiento, y en cumplimiento de lo establecido en el artículo 48.8 de la Ley 40/2015, de 1 de octubre, de Régimen Jurídico del Sector Público, dispongo la publicación en el «Boletín Oficial del Estado» del referido Convenio como anexo a la presente Resolución.

ANEXO

Convenio entre la Agencia Estatal de Administración Tributaria y el Instituto de Crédito Oficial, Entidad Pública Empresarial para el intercambio de información en relación con la línea de avales creada por el Real Decreto-Ley 8/2020, de 17 de marzo, de medidas urgentes extraordinarias para hacer frente al impacto económico y social del COVID-19

En Madrid, a 29 de mayo de 2020.

PARTES QUE INTERVIENEN

De una parte, la Agencia Estatal de Administración Tributaria (en adelante, «Agencia Tributaria»), con NIF Q2826000H y domicilio social en Infanta Mercedes 37, Madrid, España, representada por don Jesús Gascón Catalán, en calidad de Director General, cargo para el que fue designado por Real Decreto 619/2018, de 22 de junio, actuando por delegación de firma conferida por la Presidenta de la Agencia Tributaria mediante Resolución de fecha 26 de mayo de 2020, y en uso de las atribuciones que le confiere el artículo 103.Tres.2 de la Ley 31/1990, de 27 de diciembre, de Presupuestos Generales del Estado para 1991.

Y, de otra parte, el Instituto de Crédito Oficial, Entidad Pública Empresarial (en adelante, «ICO»), con NIF Q2876002C y domicilio social en el Paseo del Prado 4, Madrid, España, representado por don José Carlos García de Quevedo Ruíz, en calidad de Presidente, cargo para el que fue designado por Real Decreto 683/2018, de 22 de junio, actuando de conformidad con las atribuciones recogidas en el artículo 12 del Real Decreto 706/1999, de 30 de abril, de adaptación del Instituto de Crédito Oficial a la Ley 6/1997, de 14 de abril, de organización y funcionamiento de la Administración General del Estado y de aprobación de sus Estatutos (BOE n.º 114 de 13 de mayo de 1999).

Reconociéndose ambas partes de capacidad legal necesaria para formalizar el presente Convenio, realizan la siguiente

EXPOSICIÓN DE MOTIVOS

I

La Agencia Tributaria, según dispone el artículo 103, apartado Uno.2 de la Ley 31/1990, de 27 de diciembre, es la Entidad de Derecho Público encargada, en nombre y por cuenta del Estado, de la aplicación efectiva del sistema tributario estatal y del aduanero, y de aquellos recursos de otras Administraciones y Entes Públicos nacionales o de la Unión Europea cuya gestión se le encomiende por Ley o por Convenio.

El ICO es un Organismo público configurado como entidad pública empresarial de las previstas en los artículos 84, 103 y siguientes de la Ley 40/2015, de 1 de octubre, de Régimen Jurídico del Sector Público (en adelante, LRJSP); tiene naturaleza jurídica de entidad de crédito. Adscrito al Ministerio de Asuntos Económicos y Transformación Digital a través de la Secretaría de Estado de Economía y Apoyo a la Empresa, tiene como fines la concesión de préstamos para financiar operaciones de inversión y liquidez de las empresas, tanto dentro como fuera de España, y la gestión de los instrumentos de financiación oficial que el Estado español dota para fomentar la exportación y la ayuda al desarrollo, pudiendo bajo esta modalidad también financiar a los afectados por catástrofes naturales, desastres ecológicos y otros supuestos de interés general.

II

El Real Decreto-ley 8/2020, de 17 de marzo, de medidas urgentes extraordinarias para hacer frente al impacto económico y social del COVID-19, establece una serie de medidas para preservar la normalidad de los flujos de financiación y los niveles de circulante y liquidez, que permitan que empresas y autónomos puedan seguir manteniendo la actividad económica. Dentro de estas medidas, se prevé una línea de avales por importe máximo de 100.000 millones de euros que aportará el Ministerio de Asuntos Económicos y Transformación Digital para la cobertura de la financiación otorgada por entidades financieras a empresas y autónomos, lo que permitirá, junto a las entidades financieras con las que compartirán el riesgo, poner a disposición de la economía española una importante red de seguridad financiera para poder hacer frente a la excepcional situación derivada de la emergencia sanitaria, permitiendo el mantenimiento del empleo y la atenuación de los efectos económicos del COVID-19, atendiendo los pagos de salarios, las facturas de suministros y proveedores, o las necesidades de capital circulante, incluyendo las derivadas de vencimientos de obligaciones financieras o tributarias y alquileres.

Los avales del Ministerio de Asuntos Económicos y Transformación Digital serán gestionados a través del ICO en los términos previstos en los correspondientes Acuerdos del Consejo de Ministros por los que se aprueben las características de los distintos tramos de la línea de avales del ICO para empresas y autónomos.

III

El artículo 12.2 del Real Decreto-ley 15/2020, de 21 de abril, de medidas urgentes complementarias para apoyar la economía y el empleo establece que «Para el cumplimiento de sus fines, la Administración tributaria tendrá acceso directo y, en su caso, telemático a la información y a los expedientes completos relativos a la solicitud y concesión de la

financiación a la que se refiere el artículo 29 del Real Decreto-ley 8/2020, de 17 de marzo, de medidas urgentes extraordinarias para hacer frente al impacto económico y social del COVID-19».

Con esta habilitación, y en base a lo señalado en el artículo 94.1 de la Ley 58/2003, de 17 de diciembre, General Tributaria (en adelante, LGT), que establece que todas las autoridades y los titulares de los órganos del Estado están obligados a suministrar a la Administración tributaria cuantos datos y antecedentes con trascendencia tributaria recabe ésta mediante disposiciones de carácter general o a través de requerimientos concretos, y a prestarle a ella y a sus agentes apoyo, concurso, auxilio y protección para el ejercicio de sus funciones, la Agencia Tributaria podrá obtener los datos necesarios que permitan tanto la identificación de los sujetos que intervienen como de la propia operación.

Además, el apartado 5 del mismo precepto dispone que «La cesión de datos de carácter personal que se deba efectuar a la Administración tributaria conforme a lo dispuesto en los artículos 93 y 94 de la LGT o en otra norma de rango legal no requerirá el consentimiento del afectado. En este ámbito no será de aplicación lo dispuesto en el apartado 1 del artículo 21 de la Ley Orgánica 15/1999, de 13 de diciembre, de Protección de Datos de Carácter Personal». Igualmente del artículo 6.1.c) del Reglamento (UE) 2016/679 del Parlamento Europeo y del Consejo de 27 de abril de 2016 relativo a la protección de las personas físicas en lo que respecta al tratamiento de datos personales y a la libre circulación de estos datos y por el que se deroga la Directiva 95/46/CE, se deriva que la cesión de información que deba efectuar el ICO no precisa la autorización de los interesados, en cuanto que dicho tratamiento de datos es necesario para el cumplimiento de una obligación legal aplicable al responsable del tratamiento en relación con lo dispuesto en los artículos 94.5 y 95.1.d) de la LGT.

IV

El ICO, en el marco de la colaboración prevista en este Convenio con la Agencia Tributaria y con el objeto de facilitar información sobre las operaciones de financiación que se formalicen con la Línea ICO Avales COVID-19 puesta en marcha con el Real Decreto-ley 8/2020, ha comunicado a las entidades financieras que habrán de informar expresamente a sus clientes sobre la cesión de sus datos a la Agencia Tributaria a través del ICO para las operaciones de financiación avaladas por la Línea ICO Avales COVID-19.

La entidad informará a sus clientes que toda la información relativa a la operación podrá ser remitida y puesta a disposición por el ICO a la Agencia Tributaria en los términos previstos por la normativa tributaria.

Por otra parte, el ICO ha indicado a las entidades financieras que, si identifican posibles prácticas irregulares o presuntamente fraudulentas, con independencia de las actuaciones llevadas a cabo por la entidad y aunque no hayan admitido la operación conforme a sus procedimientos internos, lo comuniquen al ICO con todos los datos necesarios de identificación de las empresas y sus representantes (NIF, denominación social, etc.). El ICO trasladará esta información a la Agencia Tributaria para que se evalúe su repercusión a efectos del cumplimiento de sus fines.

V

Para la concesión de la financiación avalada por el ICO, serán con carácter general las entidades financieras las que decidirán sobre la concesión de la correspondiente financiación de acuerdo con sus procedimientos internos, políticas de concesión y riesgos y usos bancarios, sólo requiriéndose comprobación expresa previa del ICO del cumplimiento de las condiciones de elegibilidad cuando la operación financiera supere los 50 millones de euros.

En casos muy concretos, las entidades financieras, tras la realización de sus análisis de riesgos y solvencia ordinarios, pueden tener sospechas fundadas de que, bajo una apariencia de legalidad en la documentación aportada, subyacen operaciones irregulares o presuntamente fraudulentas. Independientemente de que, conforme a la normativa financiera aplicable y en caso necesario, habrán de poner las mismas en conocimiento de las autoridades competentes según proceda (SEPBLAC, Banco de España, tribunales u otras autoridades), comunicarán a su vez al ICO esta información.

Es en estos casos donde el ICO, como gestor de la Línea de Avales del Estado a través del Ministerio de Asuntos Económicos y Transformación Digital, puede actuar. Por un lado, colaborando a través de la puesta en conocimiento de la Agencia Tributaria de la información facilitada por las entidades financieras y los resultados de las comprobaciones efectuadas. Por otro lado, mediante las comprobaciones de las operaciones con las entidades financieras que pudiesen tener titulares comunes en el sistema.

El artículo 95.1 de la LGT establece el carácter reservado de los datos con trascendencia tributaria, señalando en su letra d) la posibilidad de su cesión o comunicación a terceros por parte de la Administración tributaria en supuestos de colaboración con las Administraciones públicas para la lucha contra el delito fiscal y contra el fraude en la obtención o percepción de ayudas o subvenciones a cargo de fondos públicos o de la Unión Europea.

En este sentido la Agencia Tributaria podría facilitar al ICO la información necesaria sobre los solicitantes de financiación sobre los que las entidades financieras hayan informado al ICO en relación a posibles operaciones irregulares o presuntamente fraudulentas al objeto de que este pueda llevar a cabo el control de las operaciones de financiación que se han beneficiado del aval del Estado.

Este mismo artículo posibilitaría la comprobación posterior que puede realizar el ICO de las solicitudes aceptadas y que, de detectarse algún incumplimiento en las condiciones requeridas o alguna inexactitud o falsedad en los datos comunicados, podrían ser excluidas de la cartera avalada en caso de que se constate incumplimiento de contrato y de la finalidad prevista. Ello sin perjuicio de la puesta en conocimiento de la situación al Banco de España o autoridades competentes y de las actuaciones que la Agencia Tributaria y cada organismo pudiese llevar a cabo en el ámbito de sus funciones y competencias.

Para que la cesión sea procedente, además de tener que quedar acreditada la finalidad de la información requerida, deberá ser conforme a los principios de adecuación, relevancia, utilidad, proporcionalidad, eficiencia y minimización de costes, estricta afección a los fines que justifican, intransferibilidad y prohibición de ulterior tratamiento expresamente contemplados en el artículo 6 de la Orden de 18 de noviembre de 1999, por la que se regula el suministro de información tributaria a las Administraciones Públicas.

VI

En el marco de colaboración mutua que debe presidir las relaciones entre las Administraciones Públicas y conforme al principio establecido en el artículo 140.1.c) de la LRJSP, los representantes de ambas partes consideran, por todo lo señalado, que sería muy beneficioso para el cumplimiento de sus respectivos fines mantener un sistema que regule el intercambio estable y periódico de información entre las partes.

El artículo 3 de la LRJSP establece los principios generales de actuación de la Administración pública. Entre los mismos, las letras i) y j) de su apartado 1 proclaman, respectivamente, los de eficiencia en la asignación y utilización de los recursos públicos, y de cooperación, colaboración y coordinación entre las Administraciones Públicas.

La colaboración prevista en este Convenio ha de llevarse a cabo sin menoscabo del deber de confidencialidad establecido en el artículo 95 de la LGT.

En todo caso, el suministro de información efectuado en el ámbito de aplicación de este Convenio deberá respetar los derechos fundamentales al honor y a la intimidad personal y familiar de los ciudadanos y a la protección de datos personales que prescriben los apartados 1 y 4 del artículo 18 de la Constitución Española, en los términos previstos en el Reglamento (UE) 2016/679 del Parlamento Europeo y del Consejo de 27 de abril de 2016 relativo a la protección de las personas físicas en lo que respecta al tratamiento de datos personales y a la libre circulación de estos datos y por el que se deroga la Directiva 95/46/CE.

VII

Según establece el artículo 48 de la LRJSP, en el ámbito de la Administración General del Estado y sus organismos públicos y entidades de derecho público vinculados o dependientes, podrán celebrar convenios los titulares de los Departamentos Ministeriales y los Presidentes o Directores de dichas entidades y organismos públicos.

En la tramitación administrativa y suscripción de los convenios en el ámbito de la gestión de la emergencia sanitaria causada por el coronavirus COVID-19, en virtud de lo señalado en el artículo 39 del Real Decreto-ley 8/2020, de 17 de marzo, de medidas urgentes extraordinarias para hacer frente al impacto económico y social del COVID-19, no resultarán de aplicación las disposiciones contenidas en los apartados 1 y 2 en las letras a), b) y c) del artículo 50 de la LRJSP, así como en el Acuerdo del Consejo de Ministros de 15 de diciembre de 2017, por el que se aprueban las instrucciones para la tramitación de convenios, perfeccionándose y resultando eficaces por la prestación del consentimiento de las partes, sin perjuicio de su posterior inscripción en el Registro Electrónico estatal de Órganos e Instrumentos de Cooperación del sector público estatal y su publicación en el «Boletín Oficial del Estado».

VIII

En consecuencia, al ser jurídicamente procedente el mantenimiento de un sistema estable y periódico de intercambio de información entre la Agencia Tributaria y el ICO, y tras haberse cumplido los trámites preceptivos y recabado el informe previo del Servicio Jurídico de la Agencia Tributaria sobre el proyecto, ambas partes acuerdan celebrar el presente Convenio que se regirá por las siguientes

CLÁUSULAS

Primera. *Objeto del Convenio.*

1. El presente Convenio tiene por objeto establecer un marco general de colaboración sobre las condiciones y procedimientos por los que se debe regir el intercambio de información entre la Agencia Tributaria y el ICO que preserve en todo caso los derechos de las personas a que se refiera la información.

2. El presente Convenio se entiende sin perjuicio del intercambio de información que pueda tener lugar entre la Agencia Tributaria y el ICO según el Ordenamiento Jurídico en supuestos distintos de los regulados por este Convenio.

Segunda. *Finalidad del Convenio.*

1. La cesión de información que efectúe el ICO a la Agencia Tributaria a través del acceso a Banc@ico Avales Covid y de otra información disponible tendrá como finalidad exclusiva el cumplimiento de las funciones atribuidas a la Agencia Tributaria por normas de obligado cumplimiento, en particular, las referidas a la aplicación efectiva del sistema tributario estatal y del aduanero y de aquellos recursos de otras Administraciones y Entes Públicos, nacionales o de la Unión Europea, cuya gestión se encomiende a la Agencia Tributaria por Ley o por Convenio, haciendo efectiva la previsión contenida en el artículo 12.2 del Real Decreto-ley 15/2020, de 21 de abril, de medidas urgentes complementarias para apoyar la economía y el empleo.

2. La información suministrada por la Agencia Tributaria tendrá como finalidad su utilización por parte del ICO para llevar a cabo, en el ámbito de sus competencias, las comprobaciones oportunas ante el posible incumplimiento de las condiciones establecidas en el contrato marco y de las condiciones de elegibilidad, límites, y finalidad de la financiación de los acreditados, sobre los que las entidades financieras hayan informado al ICO en relación a posibles operaciones irregulares o presuntamente fraudulentas, con el objeto de colaborar para evitar el fraude en la obtención o percepción de ayudas o subvenciones a cargo de fondos públicos en relación con la línea de avales del Real Decreto-ley 8/2020, de 17 de marzo y, en su caso, dar traslado a las autoridades competentes.

Tercera. *Autorización de los interesados.*

La cesión de información que en el marco de este Convenio realice la Agencia Tributaria al ICO no precisará contar con la previa autorización expresa de los interesados, según lo establecido en el artículo 95.1.d) de la LGT, en los términos y con las garantías que se

establecen en el artículo 6 de la citada Orden del Ministerio de Economía y Hacienda de 18 de noviembre de 1999.

La cesión de información que en el marco de este Convenio realice el ICO a la Agencia Tributaria no precisará contar con autorización de los interesados, según el artículo 94.5 de la LGT.

Cuarta. *Suministro de información del ICO a la Agencia Tributaria.*

1. El ICO, en relación con las distintas líneas de avales para empresas y autónomos creadas para paliar los efectos económicos del COVID-19, según lo dispuesto en el Real Decreto-ley 8/2020, de 17 de marzo, pondrá a disposición de la Agencia Tributaria la información necesaria que permita la identificación de los beneficiarios y las operaciones realizadas en todos sus términos. El acceso a la información se realizará preferentemente mediante una consulta directa por medios telemáticos, por la que la Agencia Tributaria accederá a los sistemas del ICO relativos a la Línea ICO Avales COVID-19.

2. El ICO facilitará a la Agencia Tributaria toda la información disponible, a través de su acceso a Banca@ico Avales Covid y de toda la documentación que estuviese disponible para la comprobación del cumplimiento, por parte de los sujetos a los que se les haya concedido un aval de la línea de avales del Real Decreto-ley 8/2020, de las obligaciones tributarias.

3. La información suministrada por el ICO deberá ser valorada por la Agencia Tributaria como un elemento más dentro de los procesos establecidos por la normativa aplicable para el cumplimiento de sus fines, sin que pueda exigirse responsabilidad a ICO por el pronunciamiento, en su caso, efectuado.

4. Toda información adicional que la Agencia Tributaria precise para el ejercicio de sus funciones y competencias en materia tributaria y que no esté disponible en Banc@ico Avales Covid, se obtendrá directamente por la Agencia Tributaria mediante los cauces habituales o mecanismos establecidos.

Quinta. *Suministro de Información de la Agencia Tributaria a ICO.*

1. La información facilitada por las entidades financieras al ICO sobre posibles prácticas irregulares o presuntamente fraudulentas será trasladada por el ICO a la Agencia Tributaria, para que se comprueben por la Agencia Tributaria coincidencias, antecedentes o vinculaciones que supongan riesgo de insolvencia deliberada de los operadores identificados por las entidades, con independencia de si se les ha otorgado o no operación de financiación avalada.

2. El ICO solicitará la colaboración de la Agencia Tributaria en tanto en cuanto sea precisa para la determinación de la idoneidad de determinados solicitantes de avales de la línea de avales del Real Decreto-ley 8/2020, sobre los que existan sospechas fundadas de fraude a la vista tanto de la documentación financiera y tributaria aportada a la entidad de crédito para la concesión de dichos avales como de las declaraciones responsables exigidas.

3. Para las operaciones indicadas en el apartado 1 anterior, y en los términos previstos en el presente Convenio, la Agencia Tributaria proporcionará al ICO los datos tributarios en un informe en el que se analizarán determinados indicadores relacionados con la información disponible requerida para la concesión de la financiación, los cuales podrían poner de manifiesto la existencia de una solicitud fraudulenta.

4. La información suministrada por la Agencia Tributaria deberá ser valorada como un elemento más dentro de los procesos establecidos de verificación y control del ICO de las operaciones, sin que pueda exigirse responsabilidad a la Agencia Tributaria por el pronunciamiento efectuado.

5. La información suministrada por la Agencia Tributaria deberá ajustarse a los principios contemplados en el artículo 6 de la Orden de 18 de noviembre de 1999, por la que se regula el suministro de información tributaria a las Administraciones Públicas. En particular, no podrá ser cedida por el ICO a terceros como las entidades financieras que gestionan los avales o los solicitantes de los mismos, ni podrá ser utilizada con otro fin distinto al previsto en el apartado 2 anterior.

Sexta. *Tratamiento de datos personales.*

En el caso de que la información incorpore datos personales de los interesados, tanto el cedente como el cesionario tratarán los mismos de acuerdo al Reglamento (UE) 2016/679 del Parlamento Europeo y del Consejo de 27 de abril de 2016 y a la Ley Orgánica 3/2018, de 5 de diciembre, de Protección de Datos Personales y garantía de los derechos digitales.

Los datos tratados en este Convenio tienen la categorización de información tributaria.

En el caso de la Agencia Tributaria, el Responsable del Tratamiento a efectos del Reglamento General de Protección de Datos es el titular de la Dirección General.

En el caso del ICO, el Responsable del Tratamiento a los efectos del Reglamento General de Protección de Datos son el Instituto de Crédito Oficial y actuando como punto de contacto el Delegado de Protección de Datos (Delegado.protecciondatos@ico.es).

Séptima. *Obligación de sigilo.*

Cuantas autoridades, funcionarios y resto de personal tengan conocimiento de los datos o información suministrados en virtud de este Convenio estarán obligados al más estricto y completo sigilo respecto de ellos. La violación de esta obligación implicará incurrir en las responsabilidades penales, administrativas y civiles que resulten procedentes.

El expediente para conocer de las posibles responsabilidades de cualquier índole que se pudieran derivar del acceso indebido o de la utilización incorrecta de la información suministrada en ejecución de este Convenio deberá ser iniciado y concluido, así como la responsabilidad exigida, en su caso, por la Administración a la que pertenezca la autoridad, funcionario u otro tipo de personal responsable de dicha utilización indebida.

Octava. *Control y seguridad de los datos suministrados.*

1. El control y seguridad de los datos suministrados se regirá por lo dispuesto en el Real Decreto 3/2010, de 8 de enero, por el que se regula el Esquema Nacional de Seguridad en el ámbito de la Administración Electrónica y en la Política de Seguridad de la Información de la Agencia Tributaria y del ICO.

2. Se establecen los siguientes controles sobre la custodia y la utilización de la información suministrada al amparo de este Convenio:

a) Control interno por parte del ente cesionario de la información. La Agencia Tributaria y el ICO realizarán controles sobre la custodia y utilización que de los datos recibidos realicen las autoridades, funcionarios o resto de personal dependientes de ella, pudiendo informar, en el seno de la Comisión Mixta prevista en el presente Convenio, a la otra entidad de los resultados obtenidos en dicho seguimiento.

Contarán con una política de seguridad de la información, un análisis y gestión de riesgos y una asignación explícita de responsabilidades en materia de seguridad adecuadas para su misión, objetivos y tamaño y deberá aplicar dichos mecanismos de seguridad a la información suministrada.

Impedirán el acceso a la información suministrada por parte de personal no autorizado, estableciendo la trazabilidad de los accesos a la información suministrada, y desarrollando auditorías del acceso a los datos con criterios aleatorios y de riesgo.

Adoptarán medidas específicas que eviten el riesgo de que la información pueda ser utilizada, incluso inadvertidamente, para otros propósitos, o por personal en el que concurra algún conflicto de intereses. Así como medidas que aseguren el cumplimiento de las condiciones que sustentan cada una de las cesiones.

b) Control por el ente titular de la información cedida. La Agencia Tributaria y el ICO aplicarán los controles ordinarios derivados de su sistema de gestión de la seguridad de la información. Las cesiones de información realizadas quedarán registradas en los sistemas de control de accesos del ente titular de la información cedida. En particular, en el caso de la Agencia Tributaria, las cesiones de información realizadas quedarán registradas en su sistema de control de accesos.

El Servicio de Auditoría Interna de la Agencia Tributaria y el ICO podrán acordar otras actuaciones de comprobación para verificar la adecuada obtención y utilización de la información cedida y el cumplimiento de las condiciones normativas o convencionales que resultan de aplicación.

Novena. *Comisión Mixta de Coordinación y Seguimiento.*

1. Con el fin de coordinar las actividades necesarias para la ejecución del presente Convenio, así como para llevar a cabo su supervisión, seguimiento y control, se creará una Comisión Mixta de Coordinación y Seguimiento compuesta por tres representantes nombrados por el titular de la Dirección General de la Agencia Tributaria y otros tres nombrados por el ICO. La Comisión estará integrada por los siguientes miembros:

– Por la Agencia Tributaria: un representante del Departamento de Inspección Financiera y Tributaria, un representante del Departamento de Recaudación y un representante del Servicio de Planificación y Relaciones Institucionales.
– Por el ICO: dos representantes de la Asesoría Jurídica y un representante de del área de financiación a pymes y garantías

2. En calidad de asesores, con derecho a voz, pero sin voto, podrán incorporarse cualesquiera otros funcionarios o personal que se considere necesario.
3. La Comisión se reunirá a instancia de cualquiera de las partes y, al menos, una vez al año, para examinar los resultados e incidencias de la colaboración realizada.
4. Las controversias que puedan surgir en la interpretación y cumplimiento del presente Convenio serán resueltas por la Comisión Mixta de Coordinación y Seguimiento.
5. La Comisión Mixta de Coordinación y Seguimiento se regirá en cuanto a su funcionamiento y régimen jurídico, respecto a lo no establecido expresamente en la presente cláusula, por lo dispuesto en la Sección 3.ª del Capítulo II del Título Preliminar de la LRJSP.
6. Para su mejor funcionamiento, la Comisión podrá constituir Grupos de Trabajo específicos, de los que formarán parte representantes de los dos organismos firmantes.

Décima. *Financiación.*

Cada parte asumirá el pago de los costes que la ejecución del Acuerdo le origine a través de sus presupuestos asignados, sin que en ningún caso pueda suponer incremento del gasto público.

Decimoprimera. *Plazo de vigencia.*

1. El presente Convenio tendrá una vigencia de cuatro años, perfeccionándose y resultando eficaz, en virtud de lo señalado en el artículo 39 del Real Decreto-ley 8/2020, de 17 de marzo, de medidas urgentes extraordinarias para hacer frente al impacto económico y social del COVID-19, el mismo día de su firma, sin perjuicio de su posterior inscripción en el Registro Electrónico Estatal de Órganos e Instrumentos de Cooperación al que se refiere la Disposición Adicional Séptima de la LRJSP y su publicación en el «Boletín Oficial del Estado». Los firmantes, antes del vencimiento del plazo, podrán acordar una prórroga expresa por un período de hasta cuatro años.
2. Por otra parte, cualquiera de las dos partes podrá acordar la suspensión o la limitación del suministro de la información cuando advierta incumplimientos de la obligación de sigilo por parte de las autoridades, funcionarios o resto de personal de la otra parte, anomalías o irregularidades en los accesos o en el régimen de control o incumplimientos de los principios y reglas que deben presidir el suministro de información, de acuerdo con lo previsto en este Convenio.

Decimosegunda. *Resolución del Convenio.*

El presente Convenio se extinguirá por el cumplimiento de las actuaciones que constituyen su objeto o por incurrir en causa de resolución.
De conformidad con lo establecido en el artículo 51 de la LRJSP, son causas de resolución del Convenio las siguientes:

a) El transcurso del plazo de vigencia del Convenio sin haberse acordado expresamente su prórroga.
b) El acuerdo unánime de todos los firmantes.
c) El incumplimiento de las obligaciones y compromisos asumidos por parte de alguno de los firmantes.

En este caso, cualquiera de las partes podrá notificar a la parte incumplidora un requerimiento para que cumpla en un determinado plazo con las obligaciones o compromisos que se consideran incumplidos. Este requerimiento será comunicado a la Comisión Mixta de Coordinación y Seguimiento. Si trascurrido el plazo indicado en el requerimiento persistiera el incumplimiento, la parte que lo dirigió notificará a la otra parte firmante la concurrencia de la causa de resolución y se entenderá resuelto el Convenio.

d) La decisión judicial declaratoria de nulidad del Convenio.

e) Por cualquier otra causa distinta de las anteriores prevista en el Convenio o en otras leyes.

Asimismo, será causa de resolución del Convenio la denuncia expresa de cualquiera de las partes, que surtirá efecto transcurridos dos meses desde que se comunique fehacientemente a la otra parte, sin perjuicio de la facultad de suspensión prevista en la cláusula anterior.

Decimotercera. *Consecuencias aplicables en caso de incumplimiento.*

La parte incumplidora no tendrá que indemnizar económicamente a la otra parte por incumplimiento de las obligaciones del Convenio o por su extinción, sin perjuicio de su responsabilidad frente a terceros. No obstante, el incumplimiento de las obligaciones y compromisos asumidos por parte de alguno de los firmantes podrá dar lugar a la resolución del presente Convenio, de acuerdo a lo establecido en la cláusula anterior.

Decimocuarta. *Régimen de modificación.*

Para la modificación del presente Convenio se estará a lo dispuesto en el artículo 49.g) de la LRJSP.

Decimoquinta. *Naturaleza administrativa y jurisdicción competente.*

El presente Convenio tiene naturaleza administrativa y se rige por lo dispuesto en la LRJSP. Las Partes se comprometen a colaborar en todo lo que les sea de aplicación para la efectiva adecuación del presente Convenio a lo dispuesto en dicha Ley.

Por otro lado, y sin perjuicio de lo establecido en la cláusula Novena, las controversias no resueltas por la Comisión Mixta de Coordinación y Seguimiento, que se pudieran suscitar durante la vigencia del Convenio, serán sometidas a la jurisdicción Contencioso-Administrativa, de conformidad con la Ley 29/1998, de 13 de julio, reguladora de la jurisdicción Contencioso-Administrativa.

§ 220

Resolución de 6 de agosto de 2020, de la Subsecretaría, por la que se publica el Convenio con la Sociedad Anónima Estatal de Caución Agraria, para instrumentar las subvenciones previstas en el Real Decreto-ley 8/2020, de 17 de marzo, de medidas urgentes extraordinarias para hacer frente al impacto económico y social del COVID-19

Ministerio de Agricultura, Pesca y Alimentación
«BOE» núm. 223, de 19 de agosto de 2020
Última modificación: sin modificaciones
Referencia: BOE-A-2020-9877

De acuerdo con lo establecido en el artículo 48.8 de la Ley 40/2015, de 1 de octubre, de Régimen Jurídico del Sector Público, procede la publicación en el «Boletín Oficial del Estado» del Convenio entre el Ministerio de Agricultura, Pesca y Alimentación y la Sociedad Anónima Estatal de Caución Agraria para instrumentar las subvenciones previstas en el artículo 35 del Real Decreto Ley 8/2020, de 17 de marzo, de medidas urgentes extraordinarias para hacer frente al impacto económico y social del COVID-19, destinadas a financiar el coste adicional de los avales de la Sociedad Anónima Estatal de Caución Agraria a créditos concedidos a titulares de explotaciones agrarias afectados por la sequía de 2017, que figura como anexo a esta Resolución.

ANEXO

Convenio entre el Ministerio de Agricultura, Pesca y Alimentación y la Sociedad Anónima Estatal de Caución Agraria para instrumentar las subvenciones previstas en artículo 35 del Real Decreto-Ley 8/2020, de 17 de marzo, de medidas urgentes extraordinarias para hacer frente al impacto económico y social del covid-19, destinadas a financiar el coste adicional de los avales de la sociedad anónima estatal de caución agraria a créditos concedidos a titulares de explotaciones agrarias afectados por la sequía de 2017

En Madrid, a 22 de junio de 2020.

REUNIDOS

De una parte, don Luis Álvarez-Ossorio Álvarez, Subsecretario del Ministerio de Agricultura, Pesca y Alimentación, cargo para el que fue nombrado por el Real Decreto 91/2020, de 17 de enero, y actuando en nombre y representación del citado Departamento, conforme a las atribuciones conferidas en la Orden APA/21/2019, de 10 de enero, de fijación de límites para administrar ciertos gastos y de delegación de competencias en el Ministerio de Agricultura, Pesca y Alimentación. Y actuando, así mismo, en cumplimiento del Real

Decreto 2/2020, de 12 de enero, por el que se reestructuran los departamentos ministeriales y el Real Decreto 10/2020, de 14 de enero, por el que se crean Subsecretarías en los departamentos ministeriales.

Y de otra parte, don Pablo Pombo González, Presidente de la Sociedad Anónima Estatal de Caución Agraria, SME, SAECA, con domicilio en la calle Jorge Juan 19 de Madrid, en representación de SAECA, haciendo uso de los poderes conferidos mediante escritura de fecha 18 de mayo de 2020, ante el notario don Manuel Soler Lluch, con el número 705 de su protocolo, que causaron inscripción 296 de la hoja de la entidad (M-12596) en el Registro Mercantil de Madrid.

Ambas partes se reconocen competencia y capacidad para formalizar el presente Convenio,

EXPONEN

Primero.

Que el 18 de marzo de 2020 se publicó en el «Boletín Oficial del Estado» el Real Decreto-ley 8/2020, de 17 de marzo, de medidas urgentes extraordinarias para hacer frente al impacto económico y social del COVID-19. Dicho Real Decreto-ley da respuesta a las circunstancias económicas excepcionales derivadas de la crisis sanitaria producida por la pandemia del COVID19, que se ha propagado rápidamente por todo el mundo y que está afectando de lleno a España.

El capítulo III del Real Decreto-ley 8/2020, de 17 de marzo, establece diversas medidas de garantía de liquidez para sostener la actividad económica ante las dificultades transitorias consecuencia de la situación generada por el COVID-19. Entre esas medidas figura la establecida en el artículo 35 del citado Real Decreto-ley, cuyo objetivo es facilitar que, de manera voluntaria, los prestatarios de créditos financieros concedidos a titulares de explotaciones agrarias afectados por la sequía del año 2017 al amparo de las órdenes AAA/778/2016, de 19 de mayo (convocatoria de 2017), Orden APM/728/2017, de 31 de julio y Orden APM/358/2018, de 2 de abril, acuerden con las entidades financieras prolongar hasta en un año, que podrá ser de carencia, el periodo de amortización de los préstamos suscritos. Esta medida servirá para asegurar el sostenimiento de las explotaciones que se hayan acogido a este tipo de préstamos, de modo que las especiales circunstancias que ahora atraviesan no pongan en peligro su viabilidad futura, dando un año de margen adicional para la devolución del importe adeudado, sea mediante carencia adicional, sea reprogramando las devoluciones.

El artículo 35 del Real Decreto-ley 8/2020, de 17 de marzo, dispone que el Ministerio de Agricultura, Pesca y Alimentación (en adelante «MAPA») financiará el coste adicional de los avales concedidos por la Sociedad Anónima Estatal de Caución Agraria (en adelante «SAECA») derivado de la ampliación del periodo de dicha operación. Igualmente dispone que SAECA actuará como entidad colaboradora de las subvenciones en el marco del convenio de colaboración suscrito al efecto con el MAPA, a cuyo efecto asumirá la gestión íntegra de las mismas, incluida la justificación y control.

El artículo 35 del Real Decreto-ley 8/2020, de 17 de marzo, establece en consecuencia las bases reguladoras de las subvenciones por la que se financia el coste adicional de los avales concedidos por SAECA a titulares de explotaciones agrarias que resultaron beneficiarios de las ayudas convocadas al amparo de la orden AAA/778/2016, de 19 de mayo, en su convocatoria de 29 de mayo de 2017, de la Orden APM/728/2017, de 31 de julio y de la Orden APM/358/2018, de 2 de abril.

Segundo.

Que el 1 de abril de 2020 se publicó en el «Boletín Oficial del Estado» el extracto de la Orden por la que se convocan para el ejercicio 2020 las subvenciones previstas en el artículo 35 del Real Decreto-ley 8/2020, de 17 de marzo, de medidas urgentes extraordinarias para hacer frente al impacto económico y social del COVID-19, destinadas a financiar el coste adicional de los avales de SAECA a créditos concedidos a titulares de explotaciones agrarias afectados por la sequía de 2017.

Tercero.

Que entre las funciones que corresponde ejercer al MAPA, conforme al Real Decreto 430/2020, de 3 de marzo, por el que se desarrolla la estructura orgánica básica del MAPA, y por el que se modifica el Real Decreto 139/2020, de 28 de enero, por el que se establece la estructura orgánica básica de los departamentos ministeriales, figura la coordinación y el análisis para la implantación de medidas ante situaciones excepcionales en los sectores agroalimentarios que impliquen la necesidad de establecer actuaciones de carácter financiero, laboral o fiscal.

Cuarto.

Que SAECA tiene por objeto la prestación de avales y fianzas para garantizar ante cualquier persona física o jurídica, pública o privada, las operaciones de crédito correspondientes a los sectores agrario, forestal, pesquero y agroalimentario y, en general, para todas aquellas actividades que redunden directa o indirectamente en la mejora del medio rural.

El objeto social expresado ejercido por dicha Sociedad desde el momento de su constitución, el 24 de marzo de 1988, le ha reportado una gran experiencia y especialización en el ámbito del afianzamiento a los empresarios del sector en operaciones de crédito para el desarrollo de sus actividades.

Que el Real Decreto-ley 8/2020, de 17 de marzo, en su artículo 35 dispone que SAECA actuará como entidad colaboradora de las subvenciones en el marco del convenio de colaboración suscrito al efecto con el MAPA, a cuyo efecto asumirá la gestión íntegra de las mismas, incluida la justificación y control.

Quinto.

Que el MAPA y SAECA colaboran habitualmente cuando existe la necesidad de que el sector agrario acceda a créditos específicos destinados a sus explotaciones.

Sexto.

Que ambas partes consideran necesario tomar medidas conjuntas para paliar en lo posible la situación actual y para ello es preciso emprender acciones específicas de apoyo, con el fin de facilitar que los titulares de explotaciones agrarias que se endeudaron para hacer frente a la sequía de 2017 tengan un año adicional para la devolución del importe adeudado.

Por todo lo expuesto, ambas partes acuerdan suscribir el presente Convenio, que se regirá por las siguientes

CLÁUSULAS

Primera. *Objeto.*

El objeto de este Convenio es regular las condiciones en las que se desarrollará la participación de SAECA, como entidad colaboradora, en la gestión íntegra, incluida la justificación y control, de las subvenciones establecidas en el artículo 35 del Real Decreto-ley 8/2020, de 17 de marzo, de medidas urgentes extraordinarias para hacer frente al impacto económico y social del COVID-19.

Segunda. *Condiciones de los avales objeto de subvención.*

1. El objeto de subvención es el coste adicional de los avales de SAECA a titulares de explotaciones agrarias que resultaron beneficiarios de las ayudas convocadas al amparo de la Orden AAA/778/2016, de 19 de mayo, en su convocatoria de 29 de mayo de 2017, de la Orden APM/728/2017, de 31 de julio y de la Orden APM/358/2018, de 2 de abril, cuando el aval continúe en vigor y resulte prolongado hasta un año, que podrá ser de carencia.

2. El coste adicional de los avales se calculará en base al coste de la Comisión de Gestión que cobra SAECA, que será del 1,15 % anual sobre el saldo vivo del préstamo avalado.

Tercera. *Beneficiarios y cuantía de las ayudas.*

1. Pueden acogerse a las ayudas los titulares de explotaciones agrarias que resultaron beneficiarios de las ayudas convocadas al amparo de la Orden AAA/778/2016, de 19 de mayo, en su convocatoria de 29 de mayo de 2017, de la Orden APM/728/2017, de 31 de julio y de la Orden APM/358/2018, de 2 de abril.

2. Las ayudas consistirán en la financiación del importe total de la comisión de gestión correspondiente el coste adicional de los avales de SAECA a titulares de explotaciones agrarias que resultaron beneficiarios de las ayudas convocadas al amparo de la orden AAA/778/2016, de 19 de mayo, en su convocatoria de 29 de mayo de 2017, de la Orden APM/728/2017, de 31 de julio y de la Orden APM/358/2018, de 2 de abril, cuando dicho crédito continúe en vigor y resulte prolongado hasta un año, que podrá ser de carencia

3. La subvención y pago del aval se concederá en una sola anualidad.

Cuarta. *Gestión de las subvenciones.*

1. SAECA actuará como entidad colaboradora de las subvenciones en el marco del presente convenio suscrito conforme al artículo 35 del Real Decreto-ley 8/2020, de 17 de marzo, a cuyo efecto asumirá la gestión íntegra de las mismas, incluida la justificación y control.

2. La presentación de la solicitud de ayuda se realizará mediante el documento de solicitud del aval ante SAECA, a cuyo efecto éste llevará incorporada, mediante una casilla, la solicitud de concesión de la ayuda dirigida al Ministro de Agricultura, Pesca y Alimentación, que constituirá el modelo de solicitud de estas subvenciones.

3. Los sujetos a los que se refiere el artículo 14.2 de la Ley 39/2015, de 1 de octubre, del Procedimiento Administrativo Común de la Administraciones Públicas, están obligados a relacionarse electrónicamente con la Administración para realizar cualquier trámite de este procedimiento. Ello comprende tanto la presentación de solicitudes y documentos como las notificaciones que se cursarán al interesado necesariamente por vía electrónica.

4. La presentación de las solicitudes se realizará través del registro electrónico del MAPA, a través de su página web (https://sede.mapa.gob.es/), si bien las personas físicas no comprendidas en el artículo 14.2 de la Ley 39/2015, de 1 de octubre, podrán presentar sus solicitudes por cualquiera de los medios previstos en al artículo 16.4 de la Ley 39/2015, de 1 de octubre.

5. No obstante, las personas físicas no comprendidas en el artículo 14.2 de la Ley 39/2015, de 1 de octubre, podrán presentar, ante SAECA, en papel, su solicitud de ayuda, no siendo necesario que realicen ninguna otra actuación, dándose por cumplimentada su petición.

6. Las solicitudes se presentarán a partir del 2 de abril de 2020, día siguiente al de la publicación en el «Boletín Oficial del Estado» del extracto de la convocatoria al amparo del artículo 35 del Real Decreto-ley 8/2020, de 17 de marzo, sin perjuicio de que las solicitudes que se hubiesen presentado desde la entrada en vigor del citado Real Decreto-ley hasta la publicación del extracto se reputen válidas a todos los efectos. El plazo para presentar las solicitudes finalizará el 18 de julio de 2020.

Quinta. *Justificación y pago.*

1. Antes del pago de la subvención, SAECA certificará ante el MAPA antes del 1 de septiembre de 2020, con objeto de justificar el cumplimiento de la finalidad para el que se conceden las subvenciones y de la aplicación de los fondos percibidos, el listado de solicitantes, detallando los que finalmente han prolongado los créditos al amparo de las órdenes citadas en el artículo 35 del Real Decreto-ley 8/2020, de 17 de marzo, así como la cuantía del aval a subvencionar por el MAPA.

2. A efectos de justificación de las subvenciones, SAECA obtendrá a través de las entidades financieras información actualizada con periodicidad mensual de las posiciones de los préstamos objeto de subvención suscritos por cada beneficiario.

Sexta. *Liquidación y cobro de las comisiones.*

1. El MAPA procederá al pago de la citada cantidad, antes del 31 de diciembre de 2020, a la cuenta que SAECA designe. A estos efectos se formulará por el MAPA una propuesta de pago que, previa retención de crédito y la preceptiva fiscalización, será autorizada por la autoridad competente.
2. El retraso en el pago por parte del MAPA, dará lugar a la aplicación de lo legalmente dispuesto a efectos de demora producida en los pagos a cargo de la Administración General del Estado.
3. En los casos en que se amorticen anticipadamente los préstamos, SAECA devolverá al Tesoro Público las cantidades correspondientes a las liquidaciones cobradas en exceso.
4. SAECA está obligada a someterse a las actuaciones de comprobación que respecto de la gestión de la subvención pueda efectuar el MAPA, así como cualesquiera otras de comprobación y control financiero que puedan realizar los órganos de control competentes, tanto nacionales como comunitarios, aportando cuanta información le sea requerida en el ejercicio de las actuaciones anteriores, de acuerdo con lo establecido en el artículo 15.1 de la Ley 38/2003, de 17 de noviembre.

Séptima. *Comisión de seguimiento.*

1. Para el desarrollo y seguimiento de este convenio se crea una comisión de seguimiento, formada por dos miembros de la Subdirección General de Análisis, Coordinación y Estadística del MAPA y dos de SAECA que actuarán como responsables de su aplicación y de su correcto funcionamiento. Para ello, tendrán acceso, en todo momento, a la información disponible, que podrán solicitar en cualquier momento, para lograr el efectivo cumplimiento de los objetivos de este convenio. Dicha comisión se constituye como mecanismo de seguimiento, vigilancia y control de la ejecución del convenio y de los compromisos adquiridos por las partes.
2. Esta comisión de seguimiento se reunirá al menos una vez durante el período de vigencia del convenio. La comisión de seguimiento velará por el cumplimiento de los acuerdos adoptados y resolverá, en su caso, las cuestiones de interpretación y posibles discrepancias que pudieran presentarse en la ejecución y desarrollo de este convenio.

Octava. *Duración.*

Este convenio tiene una vigencia de un (1) año y resultará eficaz una vez inscrito en el Registro Electrónico estatal de Órganos e Instrumentos de Cooperación del sector público estatal y publicado en el «Boletín Oficial del Estado». No obstante, el convenio podrá modificarse y prorrogarse por mutuo acuerdo de las partes antes de su finalización, sin que la duración total de las prórrogas pueda ser superior a la vigencia del periodo inicial. La modificación requerirá, en todo caso, los informes previstos en el artículo 50.2 a) y b) de la Ley 40/2015, de 1 de octubre.

Novena. *Extinción.*

Son causas de extinción:

1. El cumplimiento de las actuaciones que constituyen su objeto.
2. Incurrir en causa de resolución. Son causa de resolución:

a) El transcurso del plazo de vigencia del convenio sin haberse acordado la prórroga del mismo.
b) El acuerdo unánime de todos los firmantes.
c) El incumplimiento de las obligaciones y compromisos asumidos por parte de alguno de los firmantes.
En este caso, cualquiera de las partes podrá notificar a la parte incumplidora un requerimiento para que cumpla en un determinado plazo con las obligaciones o

compromisos que se consideran incumplidos. Este requerimiento será comunicado al responsable del mecanismo de seguimiento, vigilancia y control de la ejecución del convenio y a las demás partes firmantes.

Si trascurrido el plazo indicado en el requerimiento persistiera el incumplimiento, la parte que lo dirigió notificará a las partes firmantes la concurrencia de la causa de resolución y se entenderá resuelto el convenio, sin que esté prevista indemnización alguna.

d) Por decisión judicial declaratoria de la nulidad del convenio.

e) Por cualquier otra causa distinta de las anteriores prevista en el presente convenio o en otras leyes.

En caso de resolución, las obligaciones dimanantes del presente convenio con respecto a los avales autorizados pero pendientes de realización y a las subvenciones, tanto las pagadas como las concedidas pero pendientes de pago, seguirán siendo gestionados de acuerdo a los derechos y obligaciones que nacen del presente convenio, vinculando en todo a las partes hasta que se haya completado su tramitación, justificación incluida. No obstante, a partir del momento en que se resuelva este convenio, cesará cualquier reconocimiento de nuevos avales o concesión de nuevas ayudas, que en nada vincularán a la otra parte de concederse con posterioridad a dicha fecha.

Décima. *No generación de obligaciones económicas.*

Este convenio no genera obligaciones económicas para las partes.

Undécima. *Régimen jurídico y resolución de conflictos.*

1. El presente Convenio queda sometido al régimen jurídico de convenios previsto en el Capítulo VI del Título Preliminar de la Ley 40/2015, de 1 de octubre, de Régimen Jurídico del Sector Público.

2. En todo caso, al tratarse de una ayuda cuyo otorgamiento viene impuesto por el artículo 35 del Real Decreto-ley 8/2020, de 17 de marzo, regirá el contenido de la misma y supletoriamente la Ley 38/2003, de 17 de noviembre, General de Subvenciones y el Real Decreto 887/2006, de 21 de julio, por el que se aprueba el Reglamento de la Ley 38/2003.

3. Cualesquiera controversias que pudieran surgir entre las partes convenientes durante la ejecución del Convenio, sobre su interpretación, modificación, efectos o resolución, serán resueltas por el Orden Jurisdiccional Contencioso-Administrativo, de acuerdo con su Ley reguladora, 29/1998, de 13 de julio.

Y para que conste y en prueba de conformidad, se suscribe este documento, por triplicado ejemplar, en el lugar y fecha indicados en el encabezamiento.–El Subsecretario de Agricultura, Pesca y Alimentación, Luís Álvarez-Ossorio Álvarez.–El Presidente de la Sociedad Anónima Estatal de Caución Agraria, Pablo Pombo González.

§ 221

Real Decreto-ley 30/2020, de 29 de septiembre, de medidas sociales en defensa del empleo

Jefatura del Estado
«BOE» núm. 259, de 30 de septiembre de 2020
Última modificación: sin modificaciones
Referencia: BOE-A-2020-11416

EXPOSICIÓN DE MOTIVOS

I

La persistencia de los efectos negativos sobre las empresas y el empleo de la situación de emergencia sanitaria causada por la Covid-19 exige mantener las medidas excepcionales previstas en el Real Decreto-ley 8/2020, de 17 de marzo de medidas urgentes extraordinarias para hacer frente al impacto económico y social del COVID-19, en sus artículos 22 y 23, relativos a las suspensiones y reducciones de jornada por causa de fuerza mayor y causas económicas, técnicas, organizativas y de producción vinculadas con la COVID-19, así como las medidas extraordinarias vinculadas a las mismas en materia de protección por desempleo y cotizaciones.

La posible evolución de la pandemia y el ritmo al que la actividad recupere la total normalidad, el daño que pueda haberse producido en el tejido productivo y el potencial de crecimiento, son circunstancias a tener en cuenta.

Las medidas laborales tomadas desde el inicio de esta crisis debido a las medidas de confinamiento y restricciones que se adoptaron para hacer frente a la emergencia sanitaria provocada por la COVID-19, se han traducido en una menor caída del empleo que la que cabía esperar ante la reducción del PIB, atendiendo a la relación existente entre ambas cifras en periodos precedentes de crisis.

Toda la normativa adoptada por causa del COVID-19, cuyo pilar o eje fundamental está constituido por las medidas de flexibilidad interna, ha tenido y tiene como objetivo estabilizar el empleo, evitar la destrucción de puestos de trabajo y de la capacidad productiva del tejido empresarial y flexibilizar los mecanismos precisos, evitando cargas adicionales innecesarias. Todo ello, además, acompasado con la capacidad de respuesta necesaria ante las medidas preventivas necesarias y las decisiones, especialmente en materia sanitaria, que pudieran ser acordadas, en su caso, por las autoridades competentes.

El primer Acuerdo Social en Defensa del Empleo alcanzado entre los agentes sociales y el Gobierno el día 8 de mayo de 2020, que se convirtió en el Real Decreto-ley 18/2020, de 12 de mayo, de medidas sociales en defensa del empleo, expresaba ese objetivo: facilitar la transición de las empresas de una situación de repliegue e hibernación a una situación de restablecimiento gradual y paulatino, diferenciado por sectores y zonas geográficas, pero permitiendo a un tiempo, a través de un mecanismo de flexibilidad inédito en nuestro ordenamiento jurídico laboral, el mantenimiento de una situación con capacidad de

respuesta ágil y adecuada que permitiese la reversión y evitasen impactos desproporcionados e irreversibles en la actividad económica y el empleo.

El posterior Acuerdo que cristalizó en el Real Decreto-ley 24/2020, de 26 de junio, de medidas sociales de reactivación del empleo y protección del trabajo autónomo y de competitividad del sector industrial, asumía idénticos presupuestos y objetivos.

Este real decreto-ley, producto del tercer Acuerdo Social en Defensa del Empleo entre agentes sociales y Gobierno (III ASDE), impulsa de nuevo la adopción de medidas ante la crisis sanitaria para amortiguar los efectos socioeconómicos provocados por la pandemia y seguir salvaguardando el empleo, e incluye, asimismo, los mecanismos necesarios para ofrecer una protección que se adecue a diferentes escenarios y entornos de crisis, ya sea por la diferente afectación del sector de actividad, por el grado de impacto que en determinadas circunstancias pueden provocar las decisiones adoptadas por razones sanitarias, o por el tránsito a causas de naturaleza distinta que fundamenten el mantenimiento de las medidas de suspensión o reducción de jornada.

II

El propósito por tanto de este Real Decreto-ley es defender el empleo y garantizar la viabilidad futura de las empresas cubriendo diferentes objetivos.

Inicialmente, prorrogar la aplicación de las medidas excepcionales previstas en el artículo 22 del Real Decreto-ley 8/2020, de 17 de marzo, de medidas urgentes extraordinarias para hacer frente al impacto económico y social del COVID-19, cuya vigencia estaba previsto que terminase el 30 de septiembre de 2020, así como del procedimiento especial regulado en el artículo 23 de dicha norma, dada la persistencia de los factores que llevaron a su adopción y los efectos socioeconómicos que la emergencia sanitaria sigue causando en la actividad de las empresas y en los contratos de trabajo.

Por otro lado, prever nuevas medidas de suspensión y reducción de jornada causadas por impedimentos o limitaciones en el desarrollo de la actividad de las empresas, como consecuencia de medidas restrictivas o de contención adoptadas por las autoridades competentes.

Presenta también como objetivo prorrogar todas aquellas medidas complementarias de protección del empleo que se entienden precisas para garantizar la necesaria estabilidad, evitando despidos y destrucción de puestos de trabajo, previstas en los artículos 2 y 5 del Real Decreto-ley 9/2020, de 27 de marzo, por el que se adoptan medidas complementarias, en el ámbito laboral los efectos causados por el COVID-19, y en la disposición adicional sexta del Real Decreto-ley 8/2020, de 17 de marzo, en la redacción dada por el Real Decreto-ley 18/2020, de 12 de mayo, de medidas sociales en defensa del empleo.

Asimismo, resulta necesario atender de manera adecuada el diferente impacto que la crisis provocada por la pandemia está causando en diferentes sectores productivos más directamente vinculados con los factores asociados a los riesgos epidemiológicos de la COVID-19. Se incluyen en este apartado las empresas pertenecientes a sectores con una elevada tasa de cobertura por expedientes de regulación temporal de empleo y una reducida tasa de recuperación de actividad por su clasificación en un código concreto de la Clasificación Nacional de Actividades Económicas, así como aquellas otras que forman parte de la cadena de valor de las anteriores o que presentan una dependencia económica acusada de las mismas por su volumen de operaciones o el tipo de actividad desarrollada.

Este concepto de empresa resulta de aquellas que, desde el principio de la crisis sanitaria hasta la fecha, no han llegado a recuperar a las personas trabajadoras reguladas en porcentajes significativos (menos del 65 por ciento de personas trabajadoras recuperadas de los expedientes de regulación desempleo) y que además pertenecen a sectores específicos (más del 15 por ciento de personas reguladas del total de afiladas al régimen general en un CNAE concreto).

III

La pandemia generada por el COVID-19 se está prolongando mucho más y con mayor intensidad de lo esperado y cabe prever incluso la necesidad de suspender nuevamente determinadas actividades. La situación de los trabajadores autónomos, al frente de

pequeñas y medianas empresas, es especialmente grave, ya que vieron interrumpida su actividad debido a las medidas de contención de la pandemia decretadas por el Gobierno y quedaron suprimidos sus ingresos e incluso muchos de aquellos que no se vieron obligados suspender la actividad, o la han reanudado después del estado de alarma, han visto reducida su facturación por la contracción de la demanda y las limitaciones impuestas a causa del COVID-19, sin que su situación a día de hoy haya mejorado sustancialmente para una buena parte de los trabajadores autónomos.

El Gobierno ha establecido desde la declaración del estado de alarma por el Real Decreto 463/2020, de 14 de marzo, medidas excepcionales en materia de seguridad social en favor de los trabajadores autónomos más afectados por las consecuencias de la crisis del COVID-19, pero el 30 de septiembre finaliza el plazo previsto para las últimas medidas adoptadas, que son la exención en la cotización regulada en el artículo 8 del Real Decreto-ley 24/2020, de 26 de junio, así como la prestación especial por cese de actividad prevista en el artículo 9 del mismo real decreto-ley, por lo que se hace preciso adoptar nuevas medidas en favor de los trabajadores autónomos que, a pesar de haberse beneficiado de las anteriores, siguen sufriendo los efectos económicos generados por la crisis del COVID-19, sin que el tiempo transcurrido haya mejorado su facturación y los rendimientos de su actividad.

Las nuevas medidas que se ha considerado conveniente adoptar y que se establecen en los artículos trece y catorce, así como en la disposición adicional cuarta, consisten en garantizar unos ingresos a aquellos trabajadores que se ven afectados por la suspensión de la actividad en virtud de resolución administrativa, aquellos otros que no tienen acceso a una prestación ordinaria de cese, así como a los trabajadores autónomos de temporada que ven reducida su actividad, al tiempo que se mantiene hasta el 31 de enero de 2021 la prestación especial por cese de actividad prevista en el artículo 9 del Real Decreto-ley 24/2020, de 26 de junio, para aquellos autónomos que la hayan percibido durante el tercer trimestre de 2020 y mantengan las condiciones para su percepción en el cuarto trimestre, y en facilitar el acceso a la misma prestación a aquellos otros autónomos que, habiendo percibido la prestación extraordinaria por cese de actividad hasta el 30 de junio, no percibieron la prestación regulada en el artículo 9 del Real Decreto-ley 24/2020, de 26 de junio, pero acreditan en el cuarto trimestre las condiciones exigidas por dicho artículo para obtener el derecho a la misma. La prestación también en este caso se podrá percibir hasta el 31 de enero de 2021.

Se considera que las razones aducidas justifican sobradamente el recurso a su aprobación mediante real decreto-ley, ya que la urgente necesidad de paliar en materia de seguridad social las consecuencias para los trabajadores autónomos de la crisis económica producida por el COVID-19, no admite la demora que supondría su tramitación mediante un proyecto de ley, por lo que es conforme con las previsiones del artículo 86 de la Constitución.

Además, y con la finalidad de llevar a cabo una valoración de las medidas ahora adoptadas, se ha considerado necesario encomendar a la Comisión de seguimiento de las medidas de apoyo para la recuperación de la actividad de los trabajadores autónomos en el ámbito de la Seguridad, constituida al aparado de la disposición adicional sexta del Real Decreto-ley 24/2020, de 26 de junio, de medidas sociales de reactivación del empleo y protección del trabajo autónomo y de competitividad del sector industrial, el seguimiento y evaluación de las medidas que se establecen en este real decreto-ley.

IV

La estructura del presente Real Decreto-ley responde a tres títulos, catorce artículos, ocho disposiciones adicionales, una disposición transitoria única y siete disposiciones finales, acompañándose de un anexo.

El III Acuerdo Social en Defensa del Empleo queda recogido en el Título I, que se refleja en dos capítulos y en las tres primeras disposiciones adicionales.

El capítulo I se refiere a los expedientes de regulación temporal de empleo vinculados a la COVID-19 y las medidas extraordinarias.

El artículo 1 incluye la prórroga automática de todos los expedientes de regulación temporal de empleo basados en el artículo 22 del Real Decreto-ley 8/2020, de 17 de marzo, vigentes y aplicables a la fecha de entrada en vigor de este real decreto-ley.

El artículo 2 desarrolla previsiones específicas respecto de aquellas medidas temporales de regulación de empleo –suspensiones y reducciones– vinculadas de manera directa con impedimentos de la actividad, o con limitaciones en el desarrollo de la actividad normalizada de las empresas, cualquiera que sea el sector al que pertenezcan y causadas por nuevas medidas de restricción o contención sanitaria adoptadas por autoridades españolas o extranjeras, en el primer caso, o que sean consecuencia de decisiones y medidas adoptadas por autoridades españolas, en el segundo.

Incluye este artículo 2 medidas específicas en materia de cotización consistentes en diferentes porcentajes de exoneración en las cuotas a la Seguridad Social.

El artículo 3 prorroga la aplicación del artículo 23 del Real Decreto-ley 8/2020, de 17 de marzo a los procedimientos de regulación temporal de empleo basados en causas económicas, técnicas, organizativas y de producción vinculados con la COVID-19 e iniciados tras la entrada en vigor del presente real decreto, con idéntico alcance y régimen jurídico que el previsto en el artículo 2 del Real Decreto-ley 24/2020, de 26 de junio, con la única especialidad de la prórroga de los expedientes que finalicen a partir de la entrada en vigor de este real decreto-ley, y añade la posibilidad de prorrogar estos expedientes siempre que exista acuerdo para ello en el periodo de consultas.

El artículo 4 reitera los límites en relación con el reparto de beneficios y la exigencia de transparencia fiscal ya recogidos en el artículo 5 del Real Decreto-ley 24/2020, de 26 de junio, aplicándolos a las empresas incluidas en el artículo 1.

Como cierre y complemento de las medidas extraordinarias descritas, el título I vincula los beneficios previstos en materia de cotizaciones a la Seguridad Social a la salvaguarda de empleo, estableciéndose para las empresas beneficiadas por las medidas en materia de cotización un nuevo periodo de compromiso de mantenimiento del empleo. Además, prorroga la vigencia de los artículos 2 y 5 del Real Decreto-ley 9/2020, de 27 de marzo, relativos a las medidas extraordinarias para la protección del empleo y a la interrupción del cómputo de la duración máxima de los contratos temporales.

El capítulo II, por su parte, recoge un conjunto de medidas extraordinarias para la protección por desempleo de las personas trabajadoras, incluida la prestación extraordinaria por fin de campaña para personas con contrato fijo discontinuo, personas incluidas en expedientes de regulación de empleo que no sean beneficiarias de prestaciones por desempleo, compatibilidad de las prestaciones y compensación económica en determinados supuestos de trabajo tiempo parcial.

Dentro del III ASDE se integran, así mismo, las disposiciones adicionales primera, segunda y tercera y la disposición transitoria única.

La disposición adicional primera establece un régimen específico en materia de beneficios en las cotizaciones a la Seguridad Social para aquellas empresas pertenecientes a sectores con una elevada tasa de cobertura por expedientes de regulación temporal de empleo y una reducida tasa de recuperación de actividad.

Además, se establece la posibilidad de que determinadas empresas dependientes indirectamente o integrantes de la cadena de valor de las anteriores puedan acreditar ante la autoridad laboral dicha condición y acceder a los mismos beneficios en materia de cotizaciones.

La disposición adicional segunda prevé la Comisión de Seguimiento tripartita laboral, integrada por el Ministerio de Trabajo y Economía social, el Ministerio de Inclusión, Seguridad Social y Migraciones y por la Confederación Española de Organizaciones Empresariales (CEOE), la Confederación Española de la Pequeña y Mediana Empresa (CEPYME), Comisiones Obreras (CC.OO.) y la Unión General de Trabajadores (UGT), y que tendrá como funciones, entre otras, la valoración de las medidas recogidas en el presente real decreto-ley así como el análisis de las eventuales medidas futuras para la protección del empleo y del tejido productivo.

La disposición adicional tercera establece, por su parte, que las personas trabajadoras que se encuentren en situación de suspensión de contrato o de reducción de jornada como consecuencia de un expediente de regulación temporal de empleo de los referidos en esta

norma, tendrán la consideración de colectivo prioritario para el acceso a las iniciativas de formación del sistema de formación profesional para el empleo en el ámbito laboral.

La disposición transitoria única prorroga expresamente la vigencia de aquellos expedientes autorizados de conformidad con la disposición adicional 1.ª 2 del Real Decreto-ley 24/2020, de 26 de junio.

El título II se dedica a las medidas de apoyo a los trabajadores autónomos. El artículo 13 regula una nueva prestación extraordinaria por cese de actividad de forma similar a la introducida por el artículo 17 del Real Decreto-ley 8/2020, de 17 de marzo, para su aplicación durante el estado de alarma declarado por el Real Decreto 463/2020, de 14 de marzo, en favor de aquellos autónomos que se vean obligados a suspender totalmente sus actividades en virtud de la resolución que pueda adoptarse al respecto, prestación que se mantendría desde el día siguiente a la adopción de la medida de cierre de la actividad hasta el último día del mes siguiente en que se acuerde el levantamiento de la misma, e introduce la posibilidad de acceder a esta prestación a aquellos trabajadores autónomos que no siendo afectado por el cierre de su actividad ven reducido sus ingresos y no tienen acceso a la prestación de cese de actividad regulada en el del texto refundido de la Ley General de la Seguridad Social, aprobado por el Real Decreto Legislativo 8/2015, de 30 de octubre.

El artículo 14 establece una prestación extraordinaria de cese de actividad para los trabajadores de temporada que desarrollen su actividad entre los meses de junio a diciembre de 2020 siguiendo la línea marcada en el artículo 10 del Real Decreto-ley 24/2020, de 26 de junio, de medidas sociales de reactivación del empleo y protección del trabajo autónomo y de competitividad del sector industrial.

La disposición adicional cuarta regula una prórroga de las prestaciones ya causadas al amparo del artículo 9 del Real Decreto-ley 24/2020, de 26 de junio, de medidas sociales de reactivación del empleo y protección del trabajo autónomo y de competitividad del sector industrial y extiende el derecho a esta prestación hasta el 31 de enero a aquellos trabajadores autónomos en los que concurra los requisitos para su acceso en el cuarto trimestre del año en curso.

La disposición adicional quinta encomienda, a la Comisión de seguimiento de las medidas de apoyo para la recuperación de la actividad de los trabajadores autónomos en el ámbito de la Seguridad, constituida al aparado de la disposición adicional sexta del Real Decreto-ley 24/2020, de 26 de junio, de medidas sociales de reactivación del empleo y protección del trabajo autónomo y de competitividad del sector industrial, el seguimiento y evaluación de las medidas que se establecen en este real decreto-ley.

Las disposiciones adicionales sexta y séptima se refieren al derecho a la percepción del bono social por parte de determinados colectivos en situación de vulnerabilidad económica y a las consecuencias de la aplicación indebida de este derecho. Se configura una nueva categorización de consumidor vulnerable, a los efectos de la percepción del bono social de electricidad y la protección especial frente a la interrupción del suministro, para aquellas unidades familiares en las que alguno de sus miembros se encuentre en situación de desempleo, Expediente Temporal de Regulación de Empleo (ERTE), o haya visto reducida su jornada por motivo de cuidados, en caso de ser empresario, u otras circunstancias similares que supongan una pérdida sustancial de ingresos, de manera que los ingresos totales se encuentren por debajo de unos determinados umbrales. La percepción del bono social bajo esta nueva modalidad tendrá una duración limitada, hasta el 30 de junio de 2021, pudiendo a partir del entonces solicitarse el bono social bajo el resto de supuestos regulados en el Real Decreto 897/2017, de 6 de octubre.

La disposición adicional octava establece una bonificación del pago de los derechos arancelarios notariales y registrales derivados de la formalización e inscripción de la novación del préstamo, *leasing* y *renting* que incluya la moratoria señalada en los artículos 18 al 23 del Real Decreto-ley 26/2020 de 7 de julio de 2020. Esta moratoria supone una continuación a otras anteriores establecidas desde el inicio del Estado de Alarma para aliviar la situación de liquidez de las empresas y autónomos afectadas por la crisis de la COVID-19.

Por otra parte, la disposición final primera modifica la disposición adicional quinta de la Ley de Enjuiciamiento Criminal, aprobada por el Real Decreto de 14 de septiembre de 1882, con la finalidad de que las resoluciones judiciales firmes por la comisión de un delito doloso de homicidio en cualquiera de sus formas, en que la víctima fuera ascendiente,

descendiente, hermano, cónyuge o excónyuge del investigado, o estuviera o hubiese estado ligada a él por una relación de afectividad análoga a la conyugal tengan su reflejo a la hora de reconocer la prestación de ingreso mínimo vital.

Asimismo, la disposición final segunda prevé la modificación del número 30 del artículo 45.I.B) del texto refundido de la Ley del Impuesto sobre Transmisiones Patrimoniales y Actos Jurídicos Documentados, aprobado por el Real Decreto Legislativo 1/1993, de 24 de septiembre, declarando exentas del impuesto sobre Transmisiones Patrimoniales y Actos Jurídicos Documentados las escrituras de formalización de las moratorias de préstamos y créditos hipotecarios y de arrendamientos, préstamos, *leasing* y *renting* sin garantía hipotecaria que se produzcan en aplicación de la moratoria hipotecaria para el sector turístico, y de la moratoria para el sector del transporte público de mercancías y discrecional de viajeros en autobús.

La disposición final tercera introduce modificaciones en la regulación de las prestaciones familiares de la Seguridad Social, en su modalidad no contributiva, prevista en el texto refundido de la Ley General de la Seguridad Social, aprobado por el Real Decreto Legislativo 8/2015, de 30 de octubre.

La disposición final cuarta modifica el Real Decreto-ley 11/2020, de 31 de marzo, por el que se adoptan medidas urgentes complementarias en el ámbito social y económico para hacer frente al COVID-19, a fin de ampliar hasta el 31 de enero de 2021 el plazo máximo de suspensión del procedimiento de desahucio y de los lanzamientos para hogares vulnerables sin alternativa habitacional; además, se extiende hasta el 31 de enero de 2021 la posibilidad de solicitar la moratoria o condonación parcial de la renta, cuando el arrendador sea un gran tenedor o entidad pública, en los términos establecidos en dicho real decreto-ley; y se amplían hasta esa misma fecha del 31 de enero de 2021 los contratos de arrendamiento de vivienda que pueden acogerse a la prórroga extraordinaria de seis meses, en los mismos términos y condiciones del contrato en vigor, siempre que el propietario, persona física, no haya comunicado la necesidad de la vivienda para sí, en cumplimiento de los plazos y condiciones establecidos en el artículo 9.3 de la Ley 29/1994, de 24 de noviembre, de Arrendamientos Urbanos.

Por otra parte, la disposición final quinta prevé una modificación del Ingreso Mínimo Vital. En concreto, a través de este real decreto-ley se completa la reforma iniciada con el Real Decreto-ley 28/2020, de 22 de septiembre, de trabajo a distancia, publicado el pasado 23 de septiembre, que se presenta como imprescindible en la puesta en marcha de los procedimientos de reconocimiento de la prestación no contributiva de Ingreso Mínimo Vital, regulada en el Real Decreto-ley 20/2020, de 29 de mayo, por el que se establece el ingreso mínimo vital, garantizándose con esta reforma que quedan corregidos aquellos puntos oscuros de la norma que provocaban inseguridad jurídica y aquellos otros que obligaban a desestimar el reconocimiento de las prestaciones, causando la desprotección de aquellos que son acreedores de la misma.

Al mismo tiempo se completa la mejora en la redacción del texto que permite una mejor comprensión de la población, lo que repercute positivamente en agilizar el acceso a la misma, facilitando la tramitación de la prestación.

Por otro lado y a través de la modificación de la disposición transitoria tercera se corrige la necesidad de otorgar la prestación a aquellos que, como consecuencia de la crisis sanitaria provocada por el COVID-19, ven o van a ver afectado sus ingresos de forma inmediata en el año en curso, obligando al Gobierno a hacer frente, no solo durante el año 2020 sino también durante el año 2021, a una realidad que se nos impone como necesaria, anticipándonos así a la protección de aquellos, que si bien antes de la crisis sanitarias no estaban en situación de vulnerabilidad, tras la misma se han visto abocados a unas condiciones que ni ellos mismo hubieran podido prever.

Por ello se considera imprescindible introducir el conjunto de modificaciones de la regulación del ingreso mínimo vital que esta norma contiene con el fin de reforzar la agilidad del procedimiento a través del cual se reconoce esta prestación, reforzar la seguridad jurídica y completar las disfuncionalidades detectadas en los meses de vigencia, logrando así que las personas y unidades de convivencia en situación de vulnerabilidad económica puedan acceder a la prestación cuanto antes. A la vista de ello, puede considerarse

concurrente el presupuesto de extraordinaria y urgente necesidad que el artículo 86 de la Constitución exige para la aprobación de un decreto-ley.

Para completar las necesidades puesta en evidencia durante el tiempo de vigencia de la prestación de Ingreso Mínimo Vital y garantizar una mayor protección, se lleva a cabo la modificación del texto refundido de la Ley General de la Seguridad Social, aprobado por el Real Decreto Legislativo 8/2015, de 30 de octubre, dando nueva redacción a determinados artículos destinados a regular las prestaciones familiares de la Seguridad Social, corrigiendo de esta manera los inconvenientes ocasionados con la reforma llevada a cabo con el Real Decreto-ley 20/2020, de 29 de mayo.

Por último, las disposiciones finales sexta y séptima recogen el título competencial y la entrada en vigor del real decreto-ley, respectivamente.

V

Respecto del supuesto habilitante de extraordinaria y urgente necesidad establecido en el artículo 86.1 CE, el contenido del real decreto-ley se fundamenta en motivos objetivos, de oportunidad política y extraordinaria urgencia que requieren su aprobación inmediata, entre otros la situación grave y excepcional que persiste como consecuencia de la situación de crisis sanitaria provocada por el COVID-19, lo que hace indispensable dar una respuesta adecuada a las necesidades que se plantean en el ámbito laboral.

El artículo 86 de la Constitución permite al Gobierno dictar reales decretos-leyes «en caso de extraordinaria y urgente necesidad», siempre que no afecten al ordenamiento de las instituciones básicas del Estado, a los derechos, deberes y libertades de los ciudadanos regulados en el título I de la Constitución, al régimen de las Comunidades Autónomas ni al Derecho electoral general.

El real decreto-ley constituye, de esta forma, un instrumento constitucionalmente lícito, siempre que, tal como reiteradamente ha exigido nuestro Tribunal Constitucional (sentencias 6/1983, de 4 de febrero, F. 5; 11/2002, de 17 de enero, F. 4, 137/2003, de 3 de julio, F. 3, y 189/2005, de 7 julio, F. 3; 68/2007, F. 10, y 137/2011, F. 7), el fin que justifica la legislación de urgencia sea subvenir a una situación concreta, dentro de los objetivos gubernamentales, que por razones difíciles de prever requiere una acción normativa inmediata en un plazo más breve que el requerido por la vía normal o por el procedimiento de urgencia para la tramitación parlamentaria de las leyes, máxime cuando la determinación de dicho procedimiento no depende del Gobierno.

En definitiva, la extraordinaria y urgente necesidad de aprobar el presente real decreto-ley se inscribe en el juicio político o de oportunidad que corresponde al Gobierno (SSTC 61/2018, de 7 de junio, FJ 4; 142/2014, de 11 de septiembre, FJ 3) y esta decisión, sin duda, supone una ordenación de prioridades políticas de actuación (STC, de 30 de enero de 2019, Recurso de Inconstitucionalidad núm. 2208-2019), centradas en dar una respuesta adecuada que permita restablecer el funcionamiento normal de la actividad económica y productiva de las empresas, la necesaria seguridad jurídica y la protección de los colectivos que pudieran resultar vulnerables ante la concurrencia de la situación descrita y que se definen por su condición extraordinaria y urgente.

Todas las razones expuestas justifican amplia y razonadamente la adopción de la presente norma (SSTC 29/1982, de 31 de mayo, FJ 3; 111/1983, de 2 de diciembre, FJ 5; 182/1997, de 20 de octubre, FJ 3), existiendo la necesaria conexión entre la situación de urgencia expuesta y la medida concreta adoptada para subvenir a ella, sin que constituya un supuesto de uso abusivo o arbitrario del referido instrumento constitucional.

En suma, en las medidas que se adoptan en el presente real decreto-ley concurren las circunstancias de extraordinaria y urgente necesidad previstas en el artículo 86 de la Constitución, considerando, por otra parte, que los objetivos que se pretenden alcanzar con el mismo no pueden conseguirse a través de la tramitación de una ley por el procedimiento de urgencia.

Asimismo, debe señalarse que este real decreto-ley no afecta al ordenamiento de las instituciones básicas del Estado, a los derechos, deberes y libertades de los ciudadanos regulados en el título I de las Constitución Española, al régimen de las Comunidades Autónomas ni al Derecho electoral general.

Este real decreto-ley se dicta al amparo de lo dispuesto en el artículo 149.1. 7.ª, 8.ª, 13.ª, 17.ª y 25.ª de la Constitución Española, que atribuye al Estado las competencias exclusivas en las materias de legislación laboral; de legislación civil y sobre ordenación de los registros e instrumentos públicos; de bases y coordinación de la planificación general de la actividad económica; de legislación básica y régimen económico de la Seguridad Social; así como de bases del régimen energético.

En su virtud, haciendo uso de la autorización contenida en el artículo 86 de la Constitución Española, a propuesta de la Ministra de Trabajo y Economía Social y del Ministro de Inclusión, Seguridad Social y Migraciones, y previa deliberación del Consejo de Ministros en su reunión del día 29 de septiembre de 2020,

DISPONGO:

TÍTULO I

III Acuerdo Social en Defensa del Empleo

CAPÍTULO I

De los expedientes de regulación temporal de empleo vinculados a la COVID-19 y sus medidas extraordinarias

Artículo 1. *Prórroga de los expedientes de regulación temporal de empleo basados en las causas recogidas en el artículo 22 del Real Decreto-ley 8/2020, de 17 de marzo, de medidas urgentes extraordinarias para hacer frente al impacto económico y social del COVID-19.*

Los expedientes de regulación temporal de empleo vigentes, basados en el artículo 22 del Real Decreto-ley 8/2020, de 17 de marzo, se prorrogarán automáticamente hasta el 31 de enero de 2021.

Artículo 2. *Expedientes de regulación temporal de empleo por impedimento o limitaciones de actividad.*

1. Las empresas y entidades de cualquier sector o actividad que vean impedido el desarrollo de su actividad en alguno de sus centros de trabajo, como consecuencia de nuevas restricciones o medidas de contención sanitaria adoptadas, a partir del 1 de octubre de 2020, por autoridades españolas o extranjeras, podrán beneficiarse, respecto de las personas trabajadoras que tengan sus actividades suspendidas, en los centros afectados, por los periodos y porcentajes de jornada afectados por la suspensión, de los porcentajes de exoneración previstos a continuación, previa autorización de un expediente de regulación temporal de empleo, en base a lo previsto en el artículo 47.3 del Estatuto de los Trabajadores, cuya duración quedará restringida a la de las nuevas medidas de impedimento referidas:

a) El 100 % de la aportación empresarial devengada durante el periodo de cierre, y hasta el 31 de enero de 2021, cuando la empresa hubiera tenido menos de cincuenta personas trabajadoras o asimiladas a las mismas en situación de alta en la Seguridad Social a 29 de febrero de 2020.

b) Si en esa fecha la empresa hubiera tenido cincuenta o más personas trabajadoras o asimiladas a las mismas en situación de alta, la exención alcanzará el 90 % de la aportación empresarial durante el periodo de cierre y hasta el 31 de enero de 2021.

En este caso, la exoneración se aplicará al abono de la aportación empresarial prevista en el artículo 273.2 del texto refundido de la Ley General de la Seguridad Social, aprobado por el Real Decreto Legislativo 8/2015, de 30 de octubre, así como del relativo a las cuotas por conceptos de recaudación conjunta.

2. Las empresas y entidades de cualquier sector o actividad que vean limitado el desarrollo normalizado de su actividad a consecuencia de decisiones o medidas adoptadas por las autoridades españolas, podrán beneficiarse, desde la entrada en vigor del presente

real decreto-ley y en los centros afectados, previa autorización de un expediente de regulación temporal de empleo de fuerza mayor por limitaciones, de acuerdo con lo previsto en el artículo 47.3 del Estatuto de los Trabajadores, de los porcentajes de exoneración siguientes:

a) Respecto de las personas trabajadoras de estas empresas que tengan sus actividades suspendidas, y de los periodos y porcentajes de jornada afectados por la suspensión, la exención respecto de la aportación empresarial devengada en los meses de octubre, noviembre, diciembre de 2020 y enero de 2021, alcanzará el 100 %, 90 %, 85 % y 80 %, respectivamente, cuando la empresa hubiera tenido menos de cincuenta personas trabajadoras o asimiladas a las mismas en situación de alta en la Seguridad Social a 29 de febrero de 2020.

b) Respecto de las personas trabajadoras de estas empresas que tengan sus actividades suspendidas, y de los periodos y porcentajes de jornada afectados por la suspensión, la exención respecto de la aportación empresarial devengada en los meses de octubre, noviembre, diciembre de 2020 y enero de 2021, alcanzará el 90 %, 80 %, 75 % y 70 %, respectivamente, cuando la empresa hubiera tenido cincuenta o más personas trabajadoras o asimiladas a las mismas en situación de alta en la Seguridad Social a 29 de febrero de 2020.

En este caso, la exoneración se aplicará al abono de la aportación empresarial prevista en el artículo 273.2 del texto refundido de la Ley General de la Seguridad Social, aprobado por el Real Decreto Legislativo 8/2015, de 30 de octubre, así como del relativo a las cuotas por conceptos de recaudación conjunta.

3. Las exenciones en la cotización se aplicarán por la Tesorería General de la Seguridad Social a instancia de la empresa, previa comunicación de la identificación de las personas trabajadoras y periodo de la suspensión o reducción de jornada, y previa presentación de declaración responsable, respecto de cada código de cuenta de cotización y mes de devengo. Esta declaración hará referencia tanto a la existencia como al mantenimiento de la vigencia de los expedientes de regulación temporal de empleo y al cumplimiento de los requisitos establecidos para la aplicación de estas exenciones. En concreto y, en cualquier caso, la declaración hará referencia a haber obtenido la correspondiente resolución de la autoridad laboral emitida de forma expresa o por silencio administrativo.

Para que la exención resulte de aplicación las declaraciones responsables se deberán presentar antes de solicitarse el cálculo de la liquidación de cuotas correspondiente al periodo de devengo de cuotas sobre el que tengan efectos dichas declaraciones.

La renuncia expresa al expediente de regulación temporal de empleo determina la finalización de estas exenciones desde la fecha de efectos de dicha renuncia. Las empresas deberán comunicar a la Tesorería General de la Seguridad Social, así como a la autoridad laboral que hubiese dictado la resolución expresa o tácita en el mismo, esta renuncia expresa al expediente de regulación de empleo.

La presentación de las declaraciones responsables y la renuncia a las que se refiere este artículo se deberá realizar a través del Sistema de remisión electrónica de datos en el ámbito de la Seguridad Social (Sistema RED), regulado en la Orden ESS/484/2013, de 26 de marzo.

4. A los efectos del control de estas exenciones de cuotas, será suficiente la verificación de que el Servicio Público de Empleo Estatal, o en su caso, el Instituto Social de la Marina, proceda al reconocimiento de la correspondiente prestación por desempleo por el periodo de suspensión o reducción de jornada de que se trate, con las particularidades a las que se refiere el apartado 5 del artículo 8 de este real decreto-ley.

No obstante, en el caso de las personas trabajadoras a las que no se haya reconocido la prestación por desempleo será suficiente la verificación del mantenimiento de la persona trabajadora en la situación asimilada a la de alta a la que se refiere el artículo 10.

El Servicio Público de Empleo Estatal y, en su caso, el Instituto Social de la Marina, proporcionarán a la Tesorería General de la Seguridad Social la información de las prestaciones de desempleo reconocidas a las personas trabajadoras incluidas en los expedientes de regulación temporal de empleo a los que se refieren los apartados 1 y 2. A tal efecto, la Tesorería General de la Seguridad Social podrá establecer los sistemas de

comunicación necesarios con el Servicio Público de Empleo Estatal para el contraste con sus bases de datos de los periodos de disfrute de las prestaciones por desempleo.

5. Las exenciones en la cotización a que se refiere este artículo no tendrán efectos para las personas trabajadoras, manteniéndose la consideración del periodo en que se apliquen como efectivamente cotizado a todos los efectos, sin que resulte de aplicación lo establecido en el apartado 1 del artículo 20 del texto refundido de la Ley General de la Seguridad Social.

6. Las exenciones reguladas en este artículo serán a cargo de los presupuestos de la Seguridad Social, de las mutuas colaboradoras con la Seguridad Social, del Servicio Público de Empleo Estatal y del Fondo de Garantía Salarial, respecto a las aportaciones que financien las prestaciones cubiertas por cada uno de ellos.

7. Las exenciones previstas en los apartados 1 y 2 se aplicarán, respecto de las personas trabajadoras que tengan sus actividades suspendidas, y de los periodos y porcentajes de jornada afectados por la suspensión, al abono de la aportación empresarial prevista en el artículo 273.2 del texto refundido de la Ley General de la Seguridad Social, aprobado por el Real Decreto Legislativo 8/2015, de 30 de octubre, así como del relativo a las cuotas por conceptos de recaudación conjunta.

Artículo 3. *Procedimientos de suspensión y reducción de jornada por causas económicas, técnicas, organizativas y de producción vinculadas a la COVID-19.*

1. A los procedimientos de regulación temporal de empleo basados en causas económicas, técnicas, organizativas y de producción vinculadas a la Covid-19 iniciados tras la entrada en vigor del presente real decreto-ley y hasta el 31 de enero de 2021, les resultará de aplicación el artículo 23 del Real Decreto-ley 8/2020, de 17 de marzo, con las especialidades recogidas en este precepto.

2. La tramitación de estos expedientes podrá iniciarse mientras esté vigente un expediente de regulación temporal de empleo de los referidos en el artículo 1.

3. Cuando el expediente de regulación temporal de empleo por causas económicas, técnicas, organizativas o de producción vinculadas a la COVID-19 se inicie tras la finalización de un expediente de regulación temporal de empleo basado en la causa prevista en el artículo 22 del Real Decreto-ley 8/2020, de 17 de marzo, la fecha de efectos de aquel se retrotraerá a la fecha de finalización de este.

4. Los expedientes de regulación temporal de empleo vigentes a la fecha de entrada en vigor del presente real decreto-ley seguirán siendo aplicables en los términos previstos en la comunicación final de la empresa y hasta el término referido en la misma.

No obstante, cabrá la prórroga de un expediente que finalice durante la vigencia del presente real decreto-ley, en los términos previstos en este apartado, siempre que se alcance acuerdo para ello en el periodo de consultas.

Esta prórroga deberá ser tramitada ante la autoridad laboral receptora de la comunicación final del expediente inicial, de acuerdo con el procedimiento previsto en el Real Decreto 1483/2012, de 29 de octubre, con las especialidades a las que hace referencia el artículo 23 del Real Decreto-ley 8/2020, de 17 de marzo.

Artículo 4. *Límites relacionados con reparto de dividendos y transparencia fiscal.*

1. Los límites para la tramitación de expedientes de regulación temporal de empleo respecto de las empresas y entidades que tengan su domicilio fiscal en países o territorios calificados como paraísos fiscales, así como los establecidos en relación al reparto de dividendos para empresas y sociedades acogidas a determinadas medidas de regulación temporal de empleo, recogidas en el artículo 5 del Real Decreto-ley 24/2020, de 26 de junio, de medidas sociales de reactivación del empleo y protección del trabajo autónomo y de competitividad del sector industrial, seguirán vigentes en los términos establecidos en dicho precepto.

2. Estos límites resultarán aplicables a todos los expedientes autorizados en virtud de lo dispuesto en el artículo 2 de esta norma, desde su entrada en vigor.

Artículo 5. *Salvaguarda del empleo.*

1. Los compromisos de mantenimiento del empleo regulados en la disposición adicional sexta del Real Decreto-ley 8/2020, de 17 de marzo, y en el artículo 6 del Real Decreto-ley 24/2020, de 26 de junio, de medidas sociales de reactivación del empleo y protección del trabajo autónomo y de competitividad del sector industrial, se mantendrán vigentes en los términos previstos en dichos preceptos y por los plazos recogidos en estos.

2. Las empresas que, conforme a lo previsto en esta norma, reciban exoneraciones en las cuotas a la Seguridad Social, quedarán comprometidas, en base a la aplicación de dichas medidas excepcionales, a un nuevo periodo de seis meses de salvaguarda del empleo, cuyo contenido, requisitos y cómputo se efectuará en los términos establecidos en la disposición adicional sexta del Real Decreto-ley 8/2020, de 17 de marzo.

No obstante, si la empresa estuviese afectada por un compromiso de mantenimiento del empleo previamente adquirido en virtud de los preceptos a los que se refiere el apartado 1, el inicio del periodo previsto en este apartado se producirá cuando aquel haya terminado.

Artículo 6. *Prórroga de los artículos 2 y 5 del Real Decreto-ley 9/2020, de 27 de marzo, por el que se adoptan medidas complementarias, en el ámbito laboral, para paliar los efectos derivados del COVID-19.*

Los artículos 2 y 5 del Real Decreto-ley 9/2020, de 27 de marzo, permanecerán vigentes hasta el 31 de enero de 2021.

Artículo 7. *Horas extraordinarias y nuevas externalizaciones de la actividad durante la aplicación de los expedientes de regulación temporal de empleo regulados en esta norma.*

No podrán realizarse horas extraordinarias, establecerse nuevas externalizaciones de la actividad, ni concertarse nuevas contrataciones, sean directas o indirectas, durante la aplicación de los expedientes de regulación temporal de empleo a los que se refiere este artículo.

Esta prohibición podrá ser exceptuada en el supuesto en que las personas reguladas y que prestan servicios en el centro de trabajo afectado por las nuevas contrataciones, directas o indirectas, o externalizaciones, no puedan, por formación, capacitación u otras razones objetivas y justificadas, desarrollar las funciones encomendadas a aquellas, previa información al respecto por parte de la empresa a la representación legal de las personas trabajadoras.

Estas acciones podrán constituir infracciones de la empresa afectada, en virtud de expediente incoado al efecto, en su caso, por la Inspección de Trabajo y Seguridad Social.

CAPÍTULO II

De las medidas extraordinarias de protección de las personas trabajadoras

Artículo 8. *Medidas extraordinarias en materia de protección por desempleo.*

1. Las medidas de protección por desempleo previstas en los apartados 1.a), 2 y al 5 del artículo 25 del Real Decreto-ley 8/2020, de 17 de marzo, resultarán aplicables hasta el 31 de enero de 2021 a las personas afectadas por los expedientes de regulación temporal de empleo regulados en los artículos 22 y 23 del Real Decreto-ley 8/2020, de 17 de marzo, y a los referidos en el artículo 2 de la presente norma y en la disposición adicional primera del Real Decreto-ley 24/2020, de 26 de junio.

Las medidas extraordinarias en materia de protección por desempleo reguladas en el artículo 25.6 del Real Decreto-ley 8/2020, de 17 de marzo, resultarán aplicables hasta el 31 de diciembre de 2020.

2. Las empresas afectadas por las prórrogas reguladas en el artículo 1 y aquellas que estén aplicando un expediente de regulación temporal de empleo basado en el artículo 23 del Real Decreto-ley 8/2020, de 17 de marzo, a fecha de entrada en vigor de la presente norma, deberán formular una nueva solicitud colectiva de prestaciones por desempleo, en los términos regulados en el párrafo anterior, antes del día 20 de octubre de 2020.

Las empresas que desafecten a alguna o a todas las personas trabajadoras, deberán comunicar a la Entidad Gestora la baja en la prestación de quienes dejen de estar afectadas por las medidas de suspensión o reducción con carácter previo a su efectividad.

Las empresas que decidan renunciar con carácter total y definitivo al expediente de regulación temporal de empleo deberán igualmente efectuar la comunicación referida.

3. En el caso de procedimientos de regulación temporal de empleo por las causas previstas en el artículo 23 del Real Decreto ley 8/2020, de 17 de marzo, en los que la decisión empresarial se comunique a la Autoridad Laboral tras la entrada en vigor del presente real decreto-ley, la empresa deberá formular solicitud colectiva de prestaciones por desempleo, en representación de las personas trabajadoras, en el modelo establecido al efecto en la página web o sede electrónica del SEPE. El plazo para la presentación de esta solicitud será el establecido en el artículo 268 del texto refundido de la Ley General de Seguridad Social.

A las personas trabajadoras afectadas por estos nuevos expedite les serán de aplicación las medidas previstas en el artículo 25.1 del Real Decreto-ley 8/2020, de 17 de marzo, sin perjuicio de lo establecido en el apartado 7 de este artículo.

La duración de la prestación reconocida se extenderá como máximo hasta el 31 de enero de 2021.

4. La cuantía de la prestación por desempleo reconocida a las personas trabajadoras afectadas por los procedimientos de suspensión de contratos y reducción de jornada referidos en este real decreto-ley, se determinará aplicando, a la base reguladora de la relación laboral afectada por el expediente, el porcentaje del 70 por ciento hasta el 31 de enero de 2021, sin perjuicio de la aplicación de las cuantías máximas y mínimas previstas en el artículo 270.3 del Texto Refundido de la Ley General de la Seguridad Social aprobado por el Real Decreto Legislativo 8/2015, de 30 de octubre.

5. En los casos previstos en los apartados 1 y 2, a efectos de la regularización de las prestaciones por desempleo, cuando durante un mes natural se alternen periodos de actividad y de inactividad, así como en los supuestos de reducción de la jornada habitual, y en los casos en los que se combinen ambos, días de inactividad y días en reducción de jornada, la empresa deberá comunicar a mes vencido, a través de la comunicación de periodos de actividad de la aplicación certific@2, la información sobre los días trabajados en el mes natural anterior.

En el caso de los días trabajados en reducción de jornada, las horas trabajadas se convertirán en días completos equivalentes de actividad. Para ello se dividirá el número total de horas trabajadas en el mes entre el número de horas que constituyesen la jornada habitual de la persona trabajadora con carácter previo a la aplicación de la reducción de jornada.

6. La comunicación prevista en el apartado anterior se entiende sin perjuicio de la obligación de la empresa de comunicar a la Entidad Gestora, con carácter previo, las bajas y las variaciones de las medidas de suspensión y reducción de jornada, en los términos legalmente establecidos. La Inspección de Trabajo y Seguridad Social tendrá dichos datos a su disposición.

7. La medida prevista en el artículo 25.1.b) del Real Decreto-ley 8/2020, de 17 de marzo, se mantendrá vigente hasta el 30 de septiembre de 2020.

La reducción de las prestaciones consumidas a partir del 1 de octubre de 2020 en los expedientes de regulación temporal de empleo en los que hasta ahora se aplicaba dicha medida, no obstante, no afectará a las nuevas prestaciones que se inicien a partir del 1 de octubre de 2026.

Sin perjuicio de lo previsto en los párrafos precedentes, con el objetivo proteger a las personas afectadas en sus empleos por la crisis, especialmente a las más vulnerables, no se computarán en ningún momento como consumidas las prestaciones por desempleo disfrutadas, durante los expedientes referidos en el apartado 1 de este artículo, por aquellas que accedan a un nuevo derecho, antes del 1 de enero de 2022, como consecuencia de la finalización de un contrato de duración determinada o de un despido, individual o colectivo, por causas económicas, técnicas, organizativas o de producción, o un despido por cualquier causa declarado improcedente.

Artículo 9. *Prestación extraordinaria para personas con contrato fijo discontinuo o que realicen trabajos fijos y periódicos que se repitan en fechas ciertas.*

1. La prestación extraordinaria se reconocerá a las personas trabajadoras con contrato fijo discontinuo y a aquellas que realizan trabajos fijos y periódicos que se repiten en fechas ciertas que hayan estado afectadas, durante todo o parte del último periodo teórico de actividad, por un expediente de regulación temporal de empleo basado en las causas recogidas en los artículos 22 y 23 del Real Decreto-ley 8/2020, de 17 de marzo, cuando dejen de estar afectados por el expediente de regulación temporal de empleo por alcanzarse la fecha en que hubiera finalizado el periodo de actividad.

2. Igualmente la prestación extraordinaria se reconocerá a las personas trabajadoras con contrato fijo discontinuo y a aquellas que realizan trabajos fijos y periódicos que se repiten en fechas ciertas que, por haberse encontrado en alguno de los supuestos previstos en las letras b) a d) del artículo 25.6 del Real Decreto-ley 8/2020, de 17 de marzo, hayan sido beneficiarias de cualquiera de estas medidas, siempre que, una vez agotadas, continúen desempleadas y sin derecho a percibir prestaciones por desempleo de nivel contributivo ni asistencial, o las agoten antes del día 31 de enero de 2021.

3. El reconocimiento de esta prestación, para las personas incluidas en el apartado 1, exigirá la presentación por parte de la empresa de una solicitud colectiva de prestaciones extraordinarias, que incluirá a todas las personas con contrato fijo discontinuo o para la realización de trabajos fijos y periódicos que se repitan en fechas ciertas que dejen de estar afectadas por el expediente de regulación temporal de empleo.

Cuando se trate de supuestos del apartado 2, serán las propias personas trabajadoras afectadas quienes deberán solicitar la prestación extraordinaria regulada en este artículo.

4. El plazo para la presentación de esta solicitud será el establecido en el artículo 268 del texto refundido de la Ley General de Seguridad Social con carácter general. Para las situaciones producidas antes de la fecha de entrada en vigor de esta norma el plazo será de 15 días desde la entrada en vigor de este real decreto-ley.

5. La duración de esta prestación extraordinaria se extenderá desde la finalización de la medida prevista en el artículo 25.6 del Real Decreto-ley 8/2020, de 17 de marzo, de la que se haya sido beneficiario, hasta el 31 de enero de 2021. No obstante, la prestación podrá interrumpirse por la reincorporación temporal de la persona trabajadora a su actividad, debiendo en este caso la empresa comunicar a la Entidad Gestora la baja de la persona trabajadora en la prestación extraordinaria. Será la persona trabajadora la obligada a comunicar su baja a la entidad gestora si inicia un trabajo por cuenta propia o por cuenta ajena en empresa distinta de aquella con la que tiene suscrito el contrato fijo discontinuo. En todos los casos, la prestación extraordinaria podrá reanudarse previa solicitud de la persona trabajadora que acredite el cese involuntario en el trabajo por cuenta propia o encontrarse nuevamente en situación legal de desempleo, siempre que aquella se presente antes del día 31 de enero de 2021.

Esta prestación será compatible con el trabajo por cuenta ajena a tiempo parcial que se mantenga en la fecha del nacimiento del derecho o que se adquiera con posterioridad, previa deducción en su importe de la parte proporcional al tiempo trabajado.

6. Esta prestación se abonará por periodos mensuales y en idéntica cuantía que la última prestación contributiva por desempleo que la persona afectada hubiera percibido o, en su caso, la cuantía mínima de la prestación contributiva.

Artículo 10. *Personas trabajadoras incluidas en expedientes de regulación temporal de empleo que no sean beneficiarias de prestaciones de desempleo.*

1. Las personas trabajadoras incluidas en los expedientes de regulación temporal de empleo a los que se refieren el artículo 2 y la disposición adicional primera de este real decreto-ley que no resulten beneficiarias de prestaciones de desempleo durante los periodos de suspensión de contratos o reducción de jornada y respecto de las que la empresa no está obligada al ingreso de la aportación empresarial a la que se refiere el artículo 273.2 del texto refundido de la Ley General de la Seguridad Social, se considerarán en situación asimilada al alta durante dichos periodos, a los efectos de considerar estos como efectivamente cotizados.

2. A los efectos de lo previsto en el apartado anterior, la base de cotización a tener en cuenta durante los periodos de suspensión o reducción de jornada será el promedio de las bases de cotización de los seis meses inmediatamente anteriores al inicio de dichas situaciones.

3. Lo establecido en esta disposición será aplicable, únicamente, durante los periodos de aplicación de las exenciones en la cotización contemplados en este real decreto-ley.

Artículo 11. *Compatibilidad de las prestaciones por desempleo con el trabajo a tiempo parcial en determinados supuestos.*

A partir de la entrada en vigor del presente real decreto-ley, cuando las prestaciones por desempleo reconocidas en el ámbito de los expedientes de regulación temporal de empleo a los que se refieren los artículos 1, 2 y 3 y la disposición adicional primera del presente real decreto-ley se compatibilicen con la realización de un trabajo a tiempo parcial no afectado por medidas de suspensión, no se deducirá de la cuantía de la prestación la parte proporcional al tiempo trabajado.

Artículo 12. *Compensación económica en determinados supuestos de compatibilidad de la prestación contributiva por desempleo con el trabajo a tiempo parcial.*

1. Las personas beneficiarias de la prestación por desempleo regulada en el artículo 25.1 del Real Decreto-ley 8/2020, de 17 de marzo, de medidas urgentes extraordinarias para hacer frente al impacto económico y social del COVID-19, cuya cuantía se haya visto reducida en proporción al tiempo trabajado, en aplicación del artículo 282.1 del texto refundido de la Ley General de la Seguridad Social, por mantener en el momento del reconocimiento inicial una o varias relaciones laborales a tiempo parcial no afectadas por procedimientos de regulación temporal de empleo, tendrán derecho a percibir una compensación económica cuyo importe será equivalente a lo dejado de percibir por la deducción efectuada.

2. Dicha compensación se abonará en un solo pago previa solicitud del interesado formalizada en el modelo establecido al efecto. La solicitud se presentará necesariamente a través de la sede electrónica del SEPE, en el plazo que media desde la entrada en vigor de este real decreto-ley y hasta el día 30 de junio de 2021. La presentación de la solicitud fuera de este plazo implicará su denegación.

3. El plazo máximo para que el Servicio Público de Empleo Estatal resuelva las solicitudes presentadas se extenderá hasta el día 31 de julio de 2021. Transcurrido dicho plazo sin que haya recaído resolución expresa, la persona solicitante podrá entender desestimada su solicitud.

TÍTULO II

Medidas de apoyo a los trabajadores autónomos

Artículo 13. *Prestación extraordinaria de cese de actividad para los trabajadores autónomos afectados por una suspensión temporal de toda la actividad como consecuencia de resolución de la autoridad competente como medida de contención de la propagación del virus COVID-19 y para aquellos trabajadores autónomos que no puedan causar derecho a la prestación ordinaria de cese de actividad prevista en la disposición adicional cuarta de este real decreto-ley o a la prestación de cese de actividad regulada en los artículos 327 y siguientes de la Ley General de la Seguridad Social, aprobada mediante Real Decreto Legislativo 8/2015, de 30 de octubre.*

1. A partir del 1 de octubre de 2020, los trabajadores autónomos que se vean obligados a suspender todas sus actividades como consecuencia de una resolución adoptada por la autoridad competente como medida de contención en la propagación del virus COVID-19, tendrán derecho a una prestación económica de cese de actividad de naturaleza extraordinaria en los términos y requisitos que se establecen a continuación.

a) Son requisitos para causar derecho a esta prestación:

1.º Estar afiliados y en alta en el Régimen Especial de la Seguridad Social de los Trabajadores por Cuenta Propia o Autónomos o, en su caso, en el Régimen Especial de la Seguridad Social de los Trabajadores del Mar, al menos 30 días naturales antes de la fecha de la resolución que acuerde el cese de actividad.

2.º Hallarse al corriente en el pago de las cuotas a la Seguridad Social. No obstante, si en la fecha de la suspensión de la actividad no se cumpliera este requisito, el órgano gestor invitará al pago al trabajador autónomo para que en el plazo improrrogable de treinta días naturales ingrese las cuotas debidas. La regularización del descubierto producirá plenos efectos para la adquisición del derecho a la protección.

b) La cuantía de la prestación será del 50 por ciento de la base mínima de cotización que corresponda por la actividad desarrollada.

Esta cantidad se incrementará en un 20 por ciento si el trabajador autónomo tiene reconocida la condición de miembro de una familia numerosa y los únicos ingresos de la unidad familiar o análoga durante ese periodo proceden de su actividad suspendida.

No obstante, cuando convivan en un mismo domicilio personas unidas por vínculo familiar o unidad análoga de convivencia hasta el primer grado de parentesco por consanguinidad o afinidad, y dos o más miembros tengan derecho a esta prestación extraordinaria de cese de actividad, la cuantía de cada una de las prestaciones será del 40 por ciento, no siendo de aplicación la previsión contemplada en el apartado anterior para familias numerosas.

c) El derecho a la prestación nacerá desde el día siguiente a la adopción de la medida de cierre de actividad adoptada por la autoridad competente y finalizará el último día del mes en que se acuerde el levantamiento de la misma.

d) Durante el tiempo que permanezca la actividad suspendida se mantendrá el alta en el régimen especial correspondiente quedando el trabajador autónomo exonerado de la obligación de cotizar. La exoneración del ingreso de las cuotas se extenderá desde el primer día del mes en el que se adopta la medida de cierre de actividad hasta el último día del mes siguiente al que se levante dicha medida.

El periodo durante el cual el trabajador autónomo esté exento de la obligación de cotizar se entenderá como cotizado y las cotizaciones que correspondan al mismo serán asumidas por las entidades con cargo a cuyos presupuestos se cubra la correspondiente prestación.

La base de cotización aplicable durante todo el periodo de percepción de esta prestación extraordinaria será en todo caso la establecida en el momento de inicio de dicha prestación.

La duración máxima y resto de condiciones de aplicación de las deducciones en la cotización a las que pueda tener derecho el trabajador beneficiario de esta prestación extraordinaria por cese en la actividad no se modificará por el percibo de esta última.

Las mutuas colaboradoras y el Instituto Social de la Marina, proporcionarán a la Tesorería General de la Seguridad Social la información necesaria, a través de los procedimientos que establezca esta última, para la aplicación de lo establecido en este apartado, tanto en el momento del reconocimiento provisional de la prestación como en la revisión posterior, conforme a lo establecido en la letra i).

e) El percibo de la prestación será incompatible con la percepción de una retribución por el desarrollo de un trabajo por cuenta ajena, salvo que los ingresos del trabajo por cuenta ajena sean inferiores a 1,25 veces el importe del salario mínimo interprofesional; con el desempeño de otra actividad por cuenta propia; con la percepción de rendimientos procedentes de la sociedad cuyo actividad se haya visto afectada por el cierre; así como con la percepción de una prestación de Seguridad Social salvo aquella que el beneficiario viniera percibiendo por ser compatible con el desempeño de la actividad que desarrollaba.

Por lo que se refiere a los trabajadores por cuenta propia incluidos en el Régimen Especial de los Trabajadores del Mar, la prestación por cese de actividad será además incompatible con las ayudas por paralización de la flota.

f) Los socios trabajadores de las cooperativas de trabajo asociado que hayan optado por su encuadramiento como trabajadores por cuenta propia en el régimen especial que corresponda tendrán derecho igualmente a esta prestación extraordinaria, siempre que reúnan los requisitos establecidos en este apartado.

g) La gestión de esta prestación corresponderá a las mutuas colaboradoras con la Seguridad Social o al Instituto Social de la Marina.

h) El tiempo de percepción de la prestación no reducirá los periodos de prestación por cese de actividad a los que el beneficiario pueda tener derecho en el futuro.

i) El reconocimiento de la prestación regulada en este artículo deberá solicitarse dentro de los primeros quince días siguientes a la entrada en vigor del acuerdo o resolución de cierre de actividad.

En el caso de que la solicitud se presente fuera del plazo establecido, el derecho a la prestación se iniciará el día de la solicitud. No obstante, el trabajador quedará exento de la obligación de cotizar desde el primer día del mes en el que la autoridad gubernativa haya determinado la prohibición de la actividad, si bien en ese caso el periodo anterior a la fecha de solicitud no se entenderá como cotizado, no asumiendo la cotización las entidades que cubran las respectivas prestaciones.

Las entidades encargadas de la gestión de esta prestación, de acuerdo con la solicitud presentada y los documentos en su caso aportados, dictará la resolución provisional que sea procedente, estimando o desestimando el derecho. Finalizada la medida de cierre de actividad se procederá a revisar todas las resoluciones provisionales adoptadas. En el supuesto de que se desprenda que el interesado no tiene derecho a la prestación, se iniciarán los trámites de reclamación de las cantidades indebidamente percibidas, debiendo además en estos casos ingresar las cotizaciones correspondientes a todo el periodo de percepción indebida de la prestación, aplicándose el procedimiento de gestión recaudatoria del sistema de la Seguridad Social en todos sus términos.

j) En la solicitud de la prestación el interesado deberá comunicar a la mutua o a la entidad gestora de la prestación los miembros que integran la unidad familiar y si alguno de ellos es o puede ser perceptor de la prestación de cese de actividad o si cuentas con alguno otro tipo de ingresos.

Junto con la solicitud se aportará una declaración jurada de los ingresos que se perciben, en su caso, como consecuencia del trabajo por cuenta ajena, sin perjuicio de la obligación que asiste al perceptor de la prestación de presentar un certificado de empresa y la declaración de la renta a la entidad gestora de la prestación cuando así se le requiera.

2. A partir del 1 de octubre de 2020, podrán acceder a una prestación económica de cese de actividad de naturaleza extraordinaria en los términos que se definen a continuación aquellos trabajadores autónomos que reúnen los requisitos establecidos en este apartado.

a) Los requisitos que deben concurrir para causar derecho a la prestación son los siguientes:

1.º Estar dado de alta y al corriente en el pago de las cotizaciones en el Régimen Especial de Trabajadores Autónomos o en el Régimen Especial de Trabajadores del Mar como trabajador por cuenta propia desde antes del 1 de abril de 2020.

No obstante, si en la fecha de la presentación de la solicitud no se cumpliera el requisito de estar al corriente en el pago de las cotizaciones, el órgano gestor invitará al pago al trabajador autónomo para que en el plazo improrrogable de treinta días naturales ingrese las cuotas debidas. La regularización del descubierto producirá plenos efectos para la adquisición del derecho a la protección.

2.º No tener derecho a la prestación de cese de actividad que se regula en la disposición adicional cuarta de esta norma o a la prestación de cese de actividad regulada en los artículos 327 y siguientes del texto refundido de la Ley General de la Seguridad Social, aprobado mediante Real Decreto Legislativo 8/2015, de 30 de octubre, por no reunir los requisitos de carencia exigidos en la norma.

3.º No tener ingresos procedentes de la actividad por cuenta propia en el último trimestre del ejercicio 2020 superiores al salario mínimo interprofesional.

4.º Sufrir, en el cuarto trimestre del 2020, una reducción en los ingresos de la actividad por cuenta propia de al menos el 50% en relación a los ingresos habidos en el primer trimestre del 2020.

Para el cálculo de la reducción de ingresos se tendrá en cuenta el periodo en alta en el primer trimestre del año 2020 y se comparará con la parte proporcional de los ingresos habidos en el cuarto trimestre por el mismo tiempo.

b) La cuantía de la prestación será del 50 por ciento de la base mínima de cotización que corresponda por la actividad desarrollada.

No obstante, cuando convivan en un mismo domicilio personas unidas por vínculo familiar o unidad análoga de convivencia hasta el primer grado de parentesco por consanguinidad o afinidad, y dos o más miembros tengan derecho a esta prestación extraordinaria de cese de actividad, la cuantía de cada una de las prestaciones será del 40 por ciento.

c) Esta prestación extraordinaria por cese de actividad podrá comenzar a devengarse con efectos de 1 de octubre de 2020 y tendrá una duración máxima de 4 meses, siempre que la solicitud se presente dentro de los primeros quince días naturales de octubre. En caso contrario, los efectos quedan fijados en el primer día del mes siguiente al de la presentación de la solicitud y su duración no podrá exceder del 31 de enero de 2021.

d) El percibo de la prestación será incompatible con la percepción de una retribución por el desarrollo de un trabajo por cuenta ajena, salvo que los ingresos del trabajo por cuenta ajena sean inferiores a 1,25 veces el importe del salario mínimo interprofesional; con el desempeño de otra actividad por cuenta propia; con la percepción de rendimientos procedentes de una sociedad; con la percepción de una prestación de Seguridad Social salvo aquella que el beneficiario viniera percibiendo por ser compatible con el desempeño de la actividad que desarrollaba.

Por lo que se refiere a los trabajadores por cuenta propia incluidos en el Régimen Especial de los Trabajadores del Mar, la prestación por cese de actividad será además incompatible con las ayudas por paralización de la flota.

e) Durante el tiempo de percepción de la prestación se mantendrá el alta en el régimen especial correspondiente quedando el trabajador autónomo exonerado de la obligación de cotizar.

El periodo durante el cual el trabajador autónomo esté exento de la obligación de cotizar se entenderá como cotizado y las cotizaciones que correspondan al mismo serán asumidas por las entidades con cargo a cuyos presupuestos se cubra la correspondiente prestación.

La base de cotización aplicable durante todo el periodo de percepción de esta prestación extraordinaria será en todo caso la establecida en el momento de inicio de dicha prestación.

La duración máxima y resto de condiciones de aplicación de las deducciones en la cotización a las que pueda tener derecho el trabajador beneficiario de esta prestación extraordinaria por cese en la actividad no se modificará por el percibo de esta última.

Las mutuas colaboradoras y el Instituto Social de la Marina, proporcionarán a la Tesorería General de la Seguridad Social la información necesaria, a través de los procedimientos que establezca esta última, para la aplicación de lo establecido en este apartado, tanto en el momento del reconocimiento provisional de la prestación como en la revisión posterior, conforme a lo establecido en los apartados i) y j).

f) Los trabajadores autónomos que perciban esta prestación y no estuvieran cotizando por cese de actividad vendrán obligados a cotizar por este concepto a partir del mes siguiente en que finalice la percepción de la prestación.

g) Se extinguirá el derecho a la esta prestación si durante la percepción de la misma concurren los requisitos para causar derecho a la prestación de cese de actividad contemplada en la disposición adicional cuarta de esta norma o a la prestación de cese de actividad regulada en los artículos 327 y siguientes del texto refundido de la Ley General de la Seguridad Social, aprobado mediante Real Decreto Legislativo 8/2015, de 30 de octubre, sin perjuicio del derecho que asiste al interesado a solicitar la prestación correspondiente.

h) Los socios trabajadores de las cooperativas de trabajo asociado que hayan optado por su encuadramiento como trabajadores por cuenta propia en el régimen especial que corresponda tendrán derecho igualmente a esta prestación extraordinaria en los términos establecidos, siempre que reúnan los requisitos de este apartado.

i) La gestión de esta prestación corresponderá a las mutuas colaboradoras con la Seguridad Social o al Instituto Social de la Marina.

Las entidades encargadas de la gestión de esta prestación, de acuerdo con la solicitud presentada y los documentos en su caso aportados, dictará la resolución provisional que sea procedente, estimando o desestimando el derecho.

Junto con la solicitud se aportará una declaración jurada de los ingresos que se perciben, en su caso, como consecuencia del trabajo por cuenta ajena, sin perjuicio de la obligación que asiste al perceptor de la prestación de presentar un certificado de empresa y la declaración de la renta a la entidad gestora de la prestación.

j) A partir del 1 de marzo de 2021 se procederá a revisar todas las resoluciones provisionales adoptadas.

1.º Para ello las mutuas colaboradoras con la Seguridad Social, siempre que tengan el consentimiento de los interesados, o el Instituto Social de la Marina recabaran del Ministerio de Hacienda los datos tributarios correspondientes al año 2020 de los trabajadores autónomos.

Si las mutuas colaboradoras con la Seguridad Social o el Instituto Social de la Marina no pudieran tener acceso a los datos obrantes en las administraciones tributarias, los trabajadores autónomos deberán aportar a la mutua colaboradora:

Copia del modelo 390 de declaración resumen anual IVA del año 2020.

Copia del modelo 130 correspondiente a la autoliquidación en pago fraccionado del Impuesto sobre la Renta de las Personas Físicas (IRPF) del año 2020.

Declaración de la renta de las personas físicas o certificado de empresas donde consten las retribuciones percibidas por cuenta ajena.

Los trabajadores autónomos que tributen en el Impuesto sobre la Renta de las Personas Físicas (IRPF) por estimación objetiva (modelo 131) deberán aportar la documentación necesaria para acreditar los ingresos exigidos en este precepto.

2.º En el supuesto de que se desprenda que el interesado no tiene derecho a la prestación, se iniciarán los trámites de reclamación de las cantidades indebidamente percibidas.

Para ello la entidad competente para el reconocimiento de la prestación dictará resolución fijando el importe de la cantidad a reintegrar que deberá hacerse sin intereses o recargo en el plazo que se determine en la resolución.

Transcurrido el plazo fijado en la resolución que al efecto se dicte, la Tesorería General de la Seguridad Social procederá a reclamar la deuda pendiente, con los recargos e intereses que procedan conforme al procedimiento administrativo de recaudación establecido en el Reglamento General de Recaudación de la Seguridad Social, aprobado por el Real Decreto 1415/2004, de 11 de junio.

k) Al tiempo de solicitar la prestación, el interesado deberá comunicar a la mutua o a la entidad gestora de la prestación los miembros que integran la unidad familiar y si alguno de ellos es o puede ser perceptor de la prestación de cese de actividad o si cuentan con algún otro tipo de ingresos.

l) El trabajador autónomo que haya solicitado el pago de la prestación regulada en este apartado podrá:

Renunciar a ella en cualquier momento antes del 31 de enero de 2021, surtiendo efectos la renuncia el mes siguiente a su comunicación.

Devolver por iniciativa propia la prestación por cese de actividad, sin necesidad de esperar a la reclamación de la mutua colaboradora con la Seguridad Social o de la entidad gestora, cuando considere que los ingresos percibidos durante el cuarto trimestre de 2020 o la caída de la facturación en ese mismo periodo superarán los umbrales establecidos en el apartado 2 con la correspondiente pérdida del derecho a la prestación.

Artículo 14. *Prestación extraordinaria de cese de actividad para los trabajadores de temporada.*

1. A los efectos de este precepto se consideran trabajadores de temporada aquellos trabajadores autónomos cuyo único trabajo a lo largo de los últimos dos años se hubiera desarrollado en el Régimen Especial de Trabajadores Autónomos o en el Régimen Especial de Trabajadores del Mar durante los meses de junio a diciembre.

Se considerará que el trabajador autónomo ha desarrollado un único trabajo durante los meses de junio a diciembre de 2018 y 2019 siempre que, de haber estado de alta en un

régimen de seguridad social como trabajador por cuenta ajena, esta alta no supere los 120 días a lo largo de esos dos años.

2. Serán requisitos para causar derecho a la prestación:

a) Haber estado de alta y cotizado en el Régimen Especial de Trabajadores Autónomos o en el Régimen Especial de Trabajadores del Mar como trabajador por cuenta propia durante al menos cuatro meses en el periodo comprendido entre los meses de junio a diciembre de cada uno de los años 2018 y 2019.

b) No haber estado en alta o asimilado al alta como trabajador por cuenta ajena en el régimen de Seguridad Social correspondiente más de 120 días durante el periodo comprendido entre el 1 de junio de 2018 y el 31 de julio de 2020.

c) No haber desarrollado actividad ni haber estado dado en alta o asimilado al alta desde el 1 de marzo al 31 de mayo de 2020.

d) No haber percibido prestación alguna del sistema de Seguridad Social durante los meses de enero a junio de 2020, salvo que la misma fuera compatible con el ejercicio de una actividad como trabajador autónomo.

e) No haber obtenido durante el año 2020 unos ingresos que superen los 23.275 euros.

f) Hallarse al corriente en el pago de las cuotas a la Seguridad Social. No obstante, si no se cumpliera este requisito, el órgano gestor invitará al pago al trabajador autónomo para que en el plazo improrrogable de treinta días naturales ingrese las cuotas debidas. La regularización del descubierto producirá plenos efectos para la adquisición del derecho a la protección.

3. La cuantía de la prestación regulada en este artículo será el equivalente al 70 por ciento de la base mínima de cotización que corresponda por la actividad desempeñada en el Régimen Especial de la Seguridad Social de los Trabajadores por Cuenta Propia o Autónomos o, en su caso, en el Régimen Especial de la Seguridad Social de los Trabajadores del Mar.

4. La prestación extraordinaria por cese de actividad regulada en este artículo podrá comenzar a devengarse con efectos de 1 de octubre de 2020 y tendrá una duración máxima de 4 meses, siempre que la solicitud se presente dentro de los primeros quince días naturales de octubre. En caso contrario los efectos quedan fijados al día siguiente de la presentación de la solicitud.

5. Durante la percepción de la prestación no existirá obligación de cotizar, permaneciendo el trabajador en situación de alta o asimilada al alta en el régimen de Seguridad Social correspondiente.

6. Las cotizaciones por las que no exista obligación de cotizar serán asumidas por las entidades con cargo a cuyos presupuestos se cubra la correspondiente prestación.

7. Esta prestación será incompatible con el trabajo por cuenta ajena y con cualquier prestación de Seguridad Social que el beneficiario viniera percibiendo salvo que fuera compatible con el desempeño de la actividad como trabajador por cuenta propia. Asimismo será incompatible con el trabajo por cuenta propia y con la percepción de rendimientos procedentes de la sociedad cuya actividad se haya visto afectada por el cierre, cuando los ingresos que se perciban durante el año 2020 superen los 23.275 euros.

Por lo que se refiere a los trabajadores por cuenta propia incluidos en el Régimen Especial de los Trabajadores del Mar, la prestación por cese de actividad será incompatible además con la percepción de las ayudas por paralización de la flota.

8. Los socios trabajadores de las cooperativas de trabajo asociado que hayan optado por su encuadramiento como trabajadores por cuenta propia en el régimen especial que corresponda tendrán derecho, en las mismas condiciones, a esta prestación extraordinaria, siempre que reúnan los requisitos establecidos en este artículo.

9. La gestión de esta prestación corresponderá a las mutuas colaboradoras con la Seguridad Social o al Instituto Social de la Marina.

10. El reconocimiento de la prestación regulada en este artículo podrá solicitarse en cualquier momento durante el periodo comprendido entre la entrada en vigor de la norma y el mes de enero de 2021.

Los efectos de la solicitud son los determinados en el apartado 4.

Las entidades gestoras, de acuerdo con la solicitud presentada y los documentos en su caso aportados, dictará la resolución provisional que sea procedente, estimando o desestimando el derecho.

11. A partir del 1 de marzo de 2021 se procederá a revisar todas las resoluciones provisionales adoptadas.

a) Para ello las mutuas colaboradoras con la Seguridad Social, siempre que tengan el consentimiento de los interesados, o el Instituto Social de la Marina recabaran del Ministerio de Hacienda los datos tributarios correspondientes al segundo semestre del año 2020 de los trabajadores autónomos.

Si las mutuas colaboradoras con la Seguridad Social o el Instituto Social de la Marina no pudieran tener acceso a los datos obrantes en las administraciones tributarias, los trabajadores autónomos deberán aportar a la mutua colaboradora:

Copia del modelo 390 de declaración resumen anual IVA del año 2020.

Copia del modelo 130 correspondiente a la autoliquidación en pago fraccionado del Impuesto sobre la Renta de las Personas Físicas (IRPF) del año 2020.

Los trabajadores autónomos que tributen en el Impuesto sobre la Renta de las Personas Físicas (IRPF) por estimación objetiva (modelo 131) deberán aportar la documentación necesaria para acreditar los ingresos exigidos en este precepto.

b) En el supuesto de que se desprenda que el interesado no tiene derecho a la prestación, se iniciarán los trámites de reclamación de las cantidades indebidamente percibidas.

Para ello la entidad competente para el reconocimiento de la prestación dictará resolución fijando el importe de la cantidad a reintegrar que deberá hacerse sin intereses o recargo en el plazo que se determine en la resolución.

Transcurrido el plazo fijado en la resolución que al efecto se dicte, la Tesorería General de la Seguridad Social procederá a reclamar la deuda pendiente, con los recargos e intereses que procedan conforme al procedimiento administrativo de recaudación establecido en el Reglamento General de Recaudación de la Seguridad Social, aprobado por el Real Decreto 1415/2004, de 11 de junio.

12. El trabajador autónomo que haya solicitado el pago de la prestación regulada en este artículo podrá:

Renunciar a ella en cualquier momento antes del 31 de diciembre de 2020, surtiendo efectos la renuncia el mes siguiente a su comunicación.

Devolver por iniciativa propia la prestación por cese de actividad, sin necesidad de esperar a la reclamación de la mutua colaboradora con la Seguridad Social o de la entidad gestora, cuando considere que los ingresos que puede percibir por el ejercicio de la actividad durante el tiempo que puede causar derecho a ella superarán los umbrales establecidos en el apartado 2.e) con la correspondiente pérdida del derecho a la prestación.

Disposición adicional primera. *Empresas pertenecientes a sectores con una elevada tasa de cobertura por expedientes de regulación temporal de empleo y una reducida tasa de recuperación de actividad.*

Se consideran empresas pertenecientes a sectores con una elevada tasa de cobertura y una reducida tasa de recuperación de actividad aquellas que tengan expedientes de regulación temporal de empleo prorrogados automáticamente hasta el 31 de enero de 2021, conforme a lo establecido en el del artículo 1, y cuya actividad se clasifique en alguno de los códigos de la Clasificación Nacional de Actividades Económicas –CNAE-09– previstos en el Anexo de la presente norma en el momento de su entrada en vigor.

También podrán acceder a las exoneraciones previstas en el apartado tercero de esta disposición adicional, las empresas que tengan expedientes de regulación temporal de empleo prorrogados automáticamente hasta el 31 de enero de 2021, conforme a lo establecido en el artículo 1, cuyo negocio dependa, indirectamente y en su mayoría, de las empresas a las que se refiere el apartado anterior, o que formen parte de la cadena de valor de estas, en los términos establecidos a continuación.

Se entenderá que son integrantes de la cadena de valor o dependientes indirectamente de las empresas a que se refiere el apartado 1, las empresas cuya facturación, durante el año 2019, se haya generado, al menos, en un cincuenta por ciento, en operaciones realizadas de forma directa con las incluidas en alguno de los códigos de la CNAE-09 referidos en el anexo indicado, así como aquellas cuya actividad real dependa indirectamente de la desarrollada efectivamente por las empresas incluidas en dichos códigos CNAE-09.

La solicitud de declaración de empresa dependiente o integrante de la cadena de valor deberá ser presentada entre los días 5 y 19 de octubre de 2020 y se tramitará y resolverá de acuerdo con el siguiente procedimiento:

a) El procedimiento se iniciará mediante solicitud de la empresa ante la autoridad laboral que hubiese dictado la resolución expresa o tácita del expediente de regulación temporal de empleo prorrogado, a la que se acompañará de un informe o memoria explicativa de la concurrencia, dentro del ámbito de dicho expediente, de las circunstancias previstas en el párrafo segundo de este apartado y, en su caso, de la correspondiente documentación acreditativa. La empresa deberá comunicar su solicitud a las personas trabajadoras y trasladar el informe anterior y la documentación acreditativa, en caso de existir, a la representación de estas.

b) La resolución de la autoridad laboral se dictará en el plazo de cinco días a contar desde la presentación de la solicitud, previa solicitud de informe de la Inspección de Trabajo y Seguridad Social, y deberá limitarse a constatar la condición de empresa integrante de la cadena de valor o dependiente indirectamente, en los términos definidos por esta disposición adicional.

Transcurrido dicho plazo sin que haya recaído resolución expresa, y sin perjuicio de obligación de dictar resolución conforme a la normativa de procedimiento administrativo, la empresa podrá entender estimada la solicitud presentada por silencio administrativo.

c) El informe de la Inspección de Trabajo y Seguridad Social se evacuará en el plazo improrrogable de cinco días.

En todo lo no previsto en este apartado resultarán de aplicación las normas sobre procedimiento contenidas en el Título II del Reglamento de los procedimientos de despido colectivo y de suspensión de contratos y reducción de jornada, aprobado por el Real Decreto 1483/2012, de 29 de octubre.

3. Quedarán exoneradas entre el 1 de octubre de 2020 y el 31 de enero de 2021, del abono de la aportación empresarial a la cotización a la Seguridad Social y por conceptos de recaudación conjunta, en los porcentajes y condiciones que se indican en el siguiente apartado, las siguientes empresas:

a) Empresas a las que se prorrogue automáticamente el expediente de regulación temporal de empleo vigente, basados en el artículo 22 del Real Decreto-ley 8/2020, de 17 de marzo, según lo establecido en el artículo 1.1, y que tengan la consideración de pertenecientes a sectores con una elevada tasa de cobertura por expedientes de regulación temporal de empleo y una reducida tasa de recuperación de actividad, según los apartados 1 y 2 de esta disposición adicional.

b) Empresas a las que se refiere el artículo 3.3, que transiten desde un expediente de regulación temporal de empleo de fuerza mayor basado en las causas del artículo 22 del Real Decreto-ley 8/2020, de 17 de marzo, a uno de causas económicas, técnicas, organizativas o de producción durante la vigencia de esta norma, cuya actividad se clasifique en alguno de los códigos de la Clasificación Nacional de Actividades Económicas –CNAE-09– previstos en el Anexo de la presente norma en el momento de su entrada en vigor.

c) Empresas titulares de un expediente de regulación temporal de empleo basado en el artículo 23 del Real Decreto-ley 8/2020, de 17 de marzo, a las que se refiere el artículo 4.2 del Real Decreto-ley 24/2020, de 26 de junio, de medidas sociales de reactivación del empleo y protección del trabajo autónomo y de competitividad del sector industrial, cuya actividad se clasifique en alguno de los códigos de la Clasificación Nacional de Actividades Económicas –CNAE-09- previstos en el Anexo de la presente norma en el momento de su entrada en vigor.

d) Empresas que, habiendo sido calificadas como dependientes o integrantes de la cadena de valor, transiten desde un expediente de regulación temporal de empleo por causas de fuerza mayor basado en el artículo 22 del Real Decreto-ley 8/2020, de 17 de marzo, a uno por causas económicas, técnicas, organizativas o de producción, conforme a lo establecido en el artículo 3.3.

4. Las empresas indicadas en el apartado anterior quedarán exoneradas, respecto de las personas trabajadoras afectadas por el expediente de regulación temporal de empleo que reinicien su actividad a partir del 1 de octubre de 2020, o que la hubieran reiniciado desde la entrada en vigor del Real Decreto-ley 18/2020, de 12 de mayo, en los términos de su artículo 4.2.a), y de los periodos y porcentajes de jornada trabajados a partir del 1 de octubre de 2020, y respecto de las personas trabajadoras que tengan sus actividades suspendidas entre el 1 de octubre de 2020 y el 31 de enero de 2021 y de los periodos y porcentajes de jornada afectados por la suspensión, en los porcentajes y condiciones que se indican a continuación:

a) El 85 % de la aportación empresarial devengada en octubre, noviembre, diciembre de 2020 y enero de 2021, cuando la empresa hubiera tenido menos de cincuenta personas trabajadoras o asimiladas a las mismas en situación de alta en la Seguridad Social a 29 de febrero de 2020.

b) El 75 % de la aportación empresarial devengada en octubre, noviembre, diciembre de 2020 y enero de 2021, cuando la empresa hubiera tenido cincuenta o más personas trabajadoras o asimiladas a las mismas en situación de alta a 29 de febrero de 2020.

5. Las exenciones reguladas en esta disposición adicional serán incompatibles con las medidas reguladas en el artículo 2 de la presente norma. Asimismo, les resultarán de aplicación los apartados 3, 4, 5, 6 y 7 del artículo 2 de este real decreto-ley.

6. A efectos de lo establecido en esta disposición adicional, se considerará que el código de la CNAE-09 en que se clasifica la actividad de la empresa es el que resulte de aplicación para la determinación de los tipos de cotización para la cobertura de las contingencias de accidentes de trabajo y enfermedades profesionales respecto de las liquidaciones de cuotas presentadas en septiembre de 2020, según lo establecido en la disposición adicional cuarta de la Ley 42/2006, de 28 de diciembre, de Presupuestos Generales del Estado para el año 2007.

Disposición adicional segunda. *Comisión de Seguimiento Tripartita Laboral.*

1. La Comisión de Seguimiento tripartita laboral, estará integrada por el Ministerio de Trabajo y Economía social, el Ministerio de Inclusión, Seguridad Social y Migraciones y por la Confederación Española de Organizaciones Empresariales (CEOE), la Confederación Española de la Pequeña y Mediana Empresa (CEPYME), Comisiones Obreras (CC.OO.) y la Unión General de Trabajadores (UGT), y tendrá como funciones, desde la entrada en vigor del presente real decreto-ley, la valoración de las medidas recogidas en este y de la evolución de la actividad económica y el empleo, así como el análisis de las eventuales medidas futuras para la protección del empleo y del tejido productivo.

2. Para el desarrollo de dichas funciones, la Comisión se reunirá, con carácter ordinario, cada 15 días desde la entrada en vigor de la presente norma, previa convocatoria remitida al efecto por el Ministerio de Trabajo y Economía Social y, con carácter extraordinario, siempre que lo soliciten tres de las cuatro organizaciones integrantes de la misma.

Disposición adicional tercera. *Formación de las personas afectadas por expedientes de regulación temporal de empleo.*

1. Las personas trabajadoras que se encuentren en situación de suspensión de contrato o de reducción de jornada como consecuencia de un expediente de regulación temporal de empleo de los referidos en esta norma, tendrán la consideración de colectivo prioritario para el acceso a las iniciativas de formación del sistema de formación profesional para el empleo en el ámbito laboral.

2. Con este objetivo, en el plazo de tres meses desde la entrada en vigor de esta norma, se adoptarán las siguientes medidas:

a) Adaptación, para su flexibilización, de la normativa reguladora, particularmente la Orden TMS/368/2019, de 28 de marzo, por la que se desarrolla el Real Decreto 694/2017, de 3 de julio, por el que se desarrolla la Ley 30/2015, de 9 de septiembre, por la que se regula el Sistema de Formación Profesional para el Empleo en el ámbito laboral, en relación con la oferta formativa de las administraciones competentes y su financiación, y se establecen las bases reguladoras para la concesión de subvenciones públicas destinadas a su financiación.

b) Integración de estas personas como colectivo prioritario en las bases reguladoras de las diferentes iniciativas de formación profesional para el empleo.

c) Programación de planes específicos de formación adaptados a la realidad productiva de estas personas, con especial relevancia en aquellas iniciativas relacionadas con la adquisición de competencias para la transformación digital, así como en los planes de formación sectoriales e intersectoriales

Disposición adicional cuarta. *Derecho a la prestación de cese de actividad compatible con el trabajo por cuenta propia y prórroga de las prestaciones ya causadas al amparo del artículo 9 del Real Decreto-ley 24/2020, de 26 de junio, de medidas sociales de reactivación del empleo y protección del trabajo autónomo y de competitividad del sector industrial.*

1. Los trabajadores autónomos que vinieran percibiendo a la entrada en vigor de esta norma la prestación por cese de actividad prevista en el artículo 9 del Real Decreto-ley 24/2020, de 26 de junio, de medidas sociales de reactivación del empleo y protección del trabajo autónomo y de competitividad del sector industrial podrán continuar percibiéndola hasta el 31 de enero de 2021, siempre que durante el cuarto trimestre del año 2020 mantengan los requisitos que se establecieron para su concesión.

Asimismo, los trabajadores autónomos que no hubieran percibido esta prestación durante el tercer trimestre de 2020 podrán solicitar la prestación por cese de actividad prevista en el artículo 327 del texto refundido de la Ley General de la Seguridad Social, aprobado por el Real Decreto Legislativo 8/2015, de 30 de octubre, siempre que concurran los requisitos establecidos en los apartados a), b), d) y e) del artículo 330.1 de la norma y hubieran percibido hasta el 30 de junio, la prestación extraordinaria por cese de actividad prevista en el artículo 17 del Real Decreto-ley 8/2020, de 17 de marzo, de medidas urgentes extraordinarias para hacer frente al impacto económico y social del COVID-19.

2. El acceso a esta prórroga de la prestación o, en su caso, a la prestación exigirá acreditar una reducción en la facturación durante el cuarto trimestre del año 2020 de al menos el 75 por ciento en relación con el mismo periodo del año 2019, así como no haber obtenido durante el trimestre indicado de 2020 unos rendimientos netos superiores a 5.818,75 euros.

Para determinar el derecho a la prestación mensual se prorratearán los rendimientos netos del cuarto trimestre, no pudiendo exceder de 1.939,58 euros mensuales.

En el caso de los trabajadores autónomos que tengan uno o más trabajadores a su cargo, deberá acreditarse al tiempo de solicitar la prestación el cumplimiento de todas las obligaciones laborales y de Seguridad Social que tengan asumidas. Para ello emitirán una declaración responsable, pudiendo ser requeridos por las mutuas colaboradoras con la Seguridad Social o por la entidad gestora para que aporten los documentos precisos que acrediten este extremo.

3. Esta prestación podrá percibirse como máximo hasta el 31 de enero de 2021, siempre que el trabajador tenga derecho a ella en los términos fijados en el artículo 338 del texto refundido de la Ley General de la Seguridad Social.

Asimismo, percibirán esta prestación hasta el 31 de enero de 2021 aquellos trabajadores autónomos que a 31 de octubre vinieran percibiendo la prestación de cese de actividad reconocida al amparo del artículo 9 del Real Decreto-ley 24/2020, de 26 de junio y vean agotado su derecho al cese previsto en el citado precepto antes del 31 de diciembre de 2020, siempre que reúnan los requisitos exigidos al efecto.

A partir del 31 de enero de 2021 solo se podrá continuar percibiendo esta prestación de cese de actividad si concurren todos los requisitos del artículo 330 de la Ley General de la Seguridad Social.

4. El reconocimiento a la prestación se llevará a cabo por las mutuas colaboradoras o el Instituto Social de la Marina con carácter provisional con efectos de 1 de octubre de 2020 si se solicita antes del 15 de octubre, o con efecto desde el día siguiente a la solicitud en otro caso, debiendo ser regularizada a partir del 1 de marzo de 2021.

5. A partir del 1 de marzo de 2021, las mutuas colaboradoras con la Seguridad Social, siempre que tengan el consentimiento de los interesados otorgado en la solicitud, o el Instituto Social de la Marina recabaran del Ministerio de Hacienda los datos tributarios de los ejercicios 2019 y 2020 necesarios para el seguimiento y control de las prestaciones reconocidas.

Si las mutuas colaboradoras con la Seguridad Social o el Instituto Social de la Marina no pudieran tener acceso a los datos obrantes en las administraciones tributarias, los trabajadores autónomos deberán aportar a la mutua colaboradora en los diez días siguientes a su requerimiento:

Copia del modelo 303 de autoliquidación del Impuesto sobre el Valor Añadido (IVA), correspondiente a las declaraciones del cuarto trimestre de los años 2019 y 2020.

Copia del modelo 130 correspondiente a la autoliquidación en pago fraccionado del Impuesto sobre la Renta de las Personas Físicas (IRPF) del segundo y cuarto trimestre de los años 2019 y 2020, a los efectos de poder determinar lo que corresponde al cuarto trimestre de esos años.

Los trabajadores autónomos que tributen en el Impuesto sobre la Renta de las Personas Físicas (IRPF) por estimación objetiva (modelo 131) deberán aportar la documentación necesaria o cualquier otro medio de prueba que sirva para acreditar los ingresos exigidos en este precepto.

6. Comprobados los datos por la entidad colaboradora o gestora competente para el reconocimiento de la prestación, se procederá a reclamar las prestaciones percibidas por aquellos trabajadores autónomos que superen los límites de ingresos establecidos en este precepto, o que no acrediten una reducción en la facturación durante el cuarto trimestre del año 2020 de al menos el 75 por ciento en relación con el mismo periodo del año 2019.

La entidad competente para la reclamación fijara la fecha de ingreso de las cantidades reclamadas que deberán hacerse sin intereses o recargo.

Transcurrido el plazo fijado en la resolución que al efecto se dicte, la Tesorería General de la Seguridad Social procederá a reclamar la deuda pendiente, con los recargos e intereses que procedan conforme al procedimiento administrativo de recaudación establecido en el Reglamento General de Recaudación de la Seguridad Social, aprobado por el Real Decreto 1415/2004, de 11 de junio.

7. El trabajador autónomo, durante el tiempo que esté percibiendo la prestación, deberá ingresar en la Tesorería General de la Seguridad Social la totalidad de las cotizaciones aplicando los tipos vigentes a la base de cotización correspondiente.

La mutua colaboradora o, en su caso, el Instituto Social de la Marina, abonará al trabajador junto con la prestación por cese en la actividad, el importe de las cotizaciones por contingencias comunes que le hubiera correspondido ingresar de encontrarse el trabajador autónomo sin desarrollar actividad alguna, en aplicación de lo dispuesto en el artículo 329 del Real Decreto Legislativo 8/2015, de 30 de octubre, por el que se aprueba el texto refundido de la Ley General de la Seguridad Social.

8. En los supuestos de cese definitivo en la actividad con anterioridad al 31 de diciembre de 2020, los límites de los requisitos fijados en este apartado se tomaran de manera proporcional al tiempo de la duración de la actividad, a estos efectos el cálculo se hará computándose en su integridad el mes en que se produzca la baja en el régimen de Seguridad Social en el que estuviera encuadrado.

9. El trabajador autónomo que haya solicitado el pago de la prestación regulada en este artículo podrá:

Renunciar a ella en cualquier momento antes del 31 de enero de 2021, surtiendo efectos la renuncia el mes siguiente a su comunicación.

Devolver por iniciativa propia la prestación por cese de actividad, sin necesidad de esperar a la reclamación de la mutua colaboradora con la Seguridad Social o de la entidad gestora, cuando considere que los ingresos percibidos durante el cuarto trimestre de 2020 o

la caída de la facturación en ese mismo periodo superarán los umbrales establecidos en el apartado 2 con la correspondiente pérdida del derecho a la prestación.

10. No obstante lo establecido en los apartados anteriores, la prestación de cese de actividad podrá ser compatible con el trabajo por cuenta ajena, siendo las condiciones aplicables en este supuesto las siguientes:

a) Los ingresos netos procedentes del trabajo por cuenta propia y los ingresos procedentes del trabajo por cuenta ajena no podrá superar 2,2 veces el salario mínimo interprofesional. En la determinación de este cómputo, los ingresos procedentes del trabajo por cuenta ajena no superarán 1,25 veces el importe del salario mínimo interprofesional.

b) La cuantía de la prestación será el 50% de la base de cotización mínima que le corresponda en función de la actividad.

c) Junto con la solicitud se aportará una declaración jurada de los ingresos que se perciben como consecuencia del trabajo por cuenta ajena, sin perjuicio de la obligación que asiste de presentar un certificado de empresa y la declaración de la renta a la entidad gestora de la prestación.

d) Será de aplicación lo dispuesto en los apartados anteriores siempre que no contradigan lo dispuesto en este apartado.

Disposición adicional quinta. *Comisión de seguimiento de las medidas de apoyo para la recuperación de la actividad de los trabajadores autónomos en el ámbito de la Seguridad Social.*

Se encomienda a la comisión de seguimiento de las medidas de apoyo para la recuperación de la actividad de los trabajadores autónomos en el ámbito de la Seguridad Social creada al amparo de lo dispuesto en la disposición adicional sexta del Real Decreto-ley 24/2020, de 26 de junio, de medidas sociales de reactivación del empleo y protección del trabajo autónomo y de competitividad del sector industrial, el seguimiento y evaluación de las medidas establecidas en los artículos 13 y 14, así como en la disposición adicional cuarta de esta norma.

Disposición adicional sexta. *Derecho a percepción del bono social por parte de determinados colectivos en situación de vulnerabilidad económica.*

1. Tendrán consideración de consumidores vulnerables en su vivienda habitual y en los términos recogidos en el Real Decreto 897/2017, de 6 de octubre, por el que se regula la figura del consumidor vulnerable, el bono social y otras medidas de protección para los consumidores domésticos, los consumidores que acrediten según se establece en esta disposición adicional y presentando la correspondiente declaración responsable incluida en el modelo de solicitud, a partir de la fecha de entrada en vigor del presente real decreto ley, que el titular del punto de suministro, cumple los requisitos establecidos en el apartado 2 artículo de esta disposición adicional.

Cuando el contrato de suministro de la vivienda habitual de un profesional por cuenta propia o autónomo esté a nombre de la persona jurídica, el bono social deberá solicitarse para la persona física, lo que implicará un cambio de titularidad del contrato de suministro.

2. Para que un consumidor de energía eléctrica pueda ser considerado consumidor vulnerable a los efectos del presente artículo, este debe acreditar conforme al apartado 4, que el titular del punto de suministro, o alguno de los miembros de su unidad familiar, se encuentra en situación de desempleo, Expediente Temporal de Regulación de Empleo (ERTE), o ha visto reducida su jornada por motivo de cuidados, en caso de ser empresario, u otras circunstancias similares que supongan una pérdida sustancial de ingresos, no alcanzando por ello el conjunto de los ingresos de los miembros de la unidad familiar, en el mes anterior al momento en que se presenta la solicitud del bono social completa, con toda la documentación requerida, las siguientes cantidades:

– 1,5 veces la doceava parte del Indicador Público de Renta de Efectos Múltiples (IPREM) de 14 pagas, en el caso de que no forme parte de una unidad familiar o no haya ningún menor en la unidad familiar;

– 2 veces la doceava parte del índice IPREM de 14 pagas, en el caso de que haya un menor en la unidad familiar;

– 2,5 veces la doceava parte del índice IPREM de 14 pagas, en el caso de que haya dos menores en la unidad familiar.

A estos efectos, se considera unidad familiar a la constituida conforme a lo dispuesto en la Ley 35/2006, de 28 de noviembre, del Impuesto sobre la Renta de las Personas Físicas y de modificación parcial de las leyes de los Impuestos sobre Sociedades, sobre la Renta de no Residentes y sobre el Patrimonio.

Estos multiplicadores de renta respecto del índice IPREM de 14 pagas se incrementarán, en cada caso, en 0,5, siempre que concurra alguna de las siguientes circunstancias especiales:

a) Que el consumidor o alguno de los miembros de la unidad familiar tenga discapacidad reconocida igual o superior al 33%.

b) Que el consumidor o alguno de los miembros de la unidad familiar acredite la situación de violencia de género, conforme a lo establecido en la legislación vigente.

c) Que el consumidor o alguno de los miembros de la unidad familiar tenga la condición de víctima de terrorismo, conforme a lo establecido en la legislación vigente.

d) Que el consumidor o alguno de los miembros de la unidad familiar se encuentre en situación de dependencia reconocida de grado II o III, conforme a lo establecido en la legislación vigente.

e) Que el consumidor acredite que la unidad familiar está integrada por un único progenitor y, al menos, un menor. A los únicos efectos de comprobación de esta circunstancia especial, el comercializador comprobará a través del libro de familia y del certificado de empadronamiento que no reside en la vivienda a cuyo suministro se encuentra ligado el bono social, un segundo progenitor.

3. La condición de consumidor vulnerable definida en el apartado anterior y, por tanto, el derecho a percibir el bono social en los términos que corresponda, se extinguirá cuando dejen de concurrir las circunstancias referidas, estando obligado el consumidor a comunicar este hecho al comercializador de referencia en el plazo máximo de un mes.

En cualquier caso, la condición de consumidor vulnerable definida en el apartado anterior y, por tanto, el derecho a percibir el bono social en los términos que corresponda, se extinguirá con fecha 30 de junio de 2021, sin perjuicio de la posibilidad de acogerse a dicha condición en cualquier momento anterior o posterior a esa fecha al amparo del resto de supuestos previstos en el Real Decreto 897/2017, de 6 de octubre.

La empresa comercializadora de referencia estará obligada a indicar al consumidor, en la última factura que emita antes de la fecha prevista en el apartado anterior, la fecha de tal vencimiento, informando de que, una vez superado dicho plazo, el consumidor pasará a ser facturado a PVPC por la misma comercializadora de referencia, e indicando la posibilidad de que el consumidor pueda, alternativamente, contratar su suministro con un comercializador en mercado libre.

4. Para acreditar la condición de consumidor vulnerable definida en el apartado anterior y solicitar la percepción del bono social, el consumidor debe remitir a un comercializador de referencia, a través de la dirección de correo electrónico que aparezca en su página web, el modelo de solicitud y declaración responsable disponible en la página web del Ministerio para la Transición Ecológica y el Reto Demográfico junto con la siguiente documentación acreditativa:

– En caso de situación legal de desempleo, mediante certificado expedido por la entidad gestora de las prestaciones.

– En caso de cese de actividad de los trabajadores por cuenta propia, mediante certificado expedido por la Agencia Estatal de la Administración Tributaria o el órgano competente de la Comunidad Autónoma, en su caso, sobre la base de la declaración de cese de actividad declarada por el interesado.

– Copia del NIF o NIE del titular del punto de suministro y, en caso de que forme parte de una unidad familiar, copia del NIF o NIE de cada uno de los miembros para los que dicho documento sea obligatorio.

– Certificado de empadronamiento en vigor, individual o conjunto, del titular del punto de suministro o de todos los miembros de la unidad familiar.

– Libro de familia, en el caso de que exista unidad familiar.

– Declaración responsable del solicitante relativa al cumplimiento de los requisitos exigidos en el apartado 2.

La comercializadora de referencia remitirá al titular del punto de suministro un correo electrónico de confirmación de recepción de la solicitud.

5. Respecto de la tramitación de las solicitudes de percepción del bono social realizadas al amparo del presente artículo, se tendrán en cuenta las siguientes consideraciones:

a) En el caso de que la solicitud fuera incompleta, el comercializador de referencia, en el plazo máximo de cinco días hábiles desde la recepción de la solicitud, se dirigirá al consumidor indicando la documentación acreditativa que le falta.

b) Una vez recibida por el comercializador de referencia la solicitud del consumidor completa, acompañada de la documentación acreditativa, en el plazo máximo de cinco días hábiles, el comercializador de referencia debe comprobar que los requisitos son acreditados conforme se establece en el presente artículo, comunicando al consumidor mediante correo electrónico, o mediante canal telefónico si el consumidor ha optado por esta opción, el resultado de la evaluación.

Para la comprobación de la correcta acreditación de los requisitos establecidos en el presente artículo, el comercializador de referencia no requerirá la utilización de la plataforma informática disponible en la sede electrónica del Ministerio para la Transición Ecológica y el Reto Demográfico, a la que hace referencia el artículo 8 del Real Decreto 897/2017, de 6 de octubre.

c) En el supuesto de que el resultado de la comprobación de la acreditación sea positivo y la solicitud de bono social suponga un cambio de comercializador, en el referido plazo de cinco días se deberá haber realizado el cambio de comercializador y la formalización del contrato a Precio Voluntario para el Pequeño Consumidor.

d) El bono social se devengará a partir del primer día del ciclo de facturación en el que tenga lugar la recepción de la solicitud completa con la documentación acreditativa necesaria.

Disposición adicional séptima. *Consecuencias de la aplicación indebida del derecho a percepción del bono social por parte de determinados colectivos en situación de vulnerabilidad económica.*

1. El titular del contrato de suministro que se haya beneficiado del derecho a percibir el bono social por parte de determinados colectivos en situación de vulnerabilidad económica sin reunir los requisitos previstos en el apartado 2 de la disposición adicional sexta, será responsable de los daños y perjuicios que se hayan podido producir, así como de todos los gastos generados por la aplicación de estas medidas excepcionales, sin perjuicio de las responsabilidades de otro orden a que la conducta de los mismos pudiera dar lugar.

2. El importe de los daños, perjuicios y gastos no podrá ser inferior al beneficio indebidamente obtenido por el titular del contrato de suministro por la aplicación de la norma, la cual incurrirá en responsabilidad, también, en los casos en los que, voluntaria y deliberadamente, busque situarse o mantenerse en los supuestos de vulnerabilidad económica con la finalidad de obtener la aplicación de las medidas reguladas por este real decreto-ley.

3. La administración podrá recabar en cualquier momento toda la información acreditativa del cumplimiento de los requisitos, incluidos los de renta, correspondientes a todo el periodo durante el que se haya beneficiado del bono social.

Disposición adicional octava. *Bonificación del pago de aranceles notariales y del Registro de la Propiedad.*

1. Los derechos arancelarios notariales y registrales derivados de la formalización e inscripción de la novación del préstamo, *leasing* y *renting* que incluya la moratoria señalada en los artículos 18 al 23 del Real Decreto-ley 26/2020 de 7 de julio de 2020, serán

satisfechos en todo caso por el acreedor y se bonificarán en un 50 por ciento en los siguientes términos:

a) Por el otorgamiento de la escritura se devengará el mismo arancel que, para las escrituras de novación hipotecaria, se establece en la letra f) del apartado 1 del número 1 del anexo I del Real Decreto 1426/1989, de 17 de noviembre, por el que se aprueba el arancel de los Notarios, reducidos al 50 por ciento, sin que se devengue cantidad alguna a partir del quinto folio de matriz y de copia, sea copia autorizada o copia simple. El arancel mínimo previsto será de 30 euros y el máximo de 75.

b) Por la práctica de la inscripción se aplicará el arancel previsto para las novaciones modificativas en artículo 2.1.g) del Anexo I del Real Decreto 1427/1989, de 17 de noviembre, por el que se aprueba el Arancel de los Registradores. Al resultado se le aplicará una bonificación del 50 por ciento. El arancel mínimo previsto será de 24 euros y el máximo de 50 euros.

2. Los derechos arancelarios notariales derivados de la intervención de pólizas en que se formalice, en su caso, la suspensión temporal de las obligaciones contractuales derivadas de todo préstamo, *leasing* y *renting* a los que se refieren los artículos 18 al 23 del Real Decreto-ley 26/2020 de 7 de julio de 2020, serán los establecidos en el Decreto de 15 de diciembre de 1950 y se bonificarán en un 50 % con un límite mínimo de 25 euros y máximo de 50 euros, por todos los conceptos incluyendo sus copias y traslados.

Los derechos arancelarios de los registradores derivados de la constancia registral, en su caso, de la suspensión temporal de las obligaciones contractuales, a que se refieren los artículos 18 al 23 del Real Decreto-ley 26/2020, de 7 de julio de 2020, se minutarán de conformidad con el artículo 36.9.g de la Ordenanza aprobada por Orden de 19 de julio de 1999, por la cantidad fija de 6 euros.

Disposición transitoria única. *Expedientes de regulación temporal de empleo basados en el apartado 2 de la disposición adicional primera del Real Decreto-ley 24/2020, de 26 de junio, de medidas sociales de reactivación del empleo y protección del trabajo autónomo y de competitividad del sector industrial.*

Los expedientes de regulación temporal de empleo autorizados en base a lo dispuesto en el apartado 2 de la disposición adicional primera del Real Decreto-ley 24/2020, de 26 de junio, se mantendrán vigentes en los términos recogidos en las correspondientes resoluciones estimatorias, expresas o por silencio.

No obstante, desde el 1 de octubre de 2020, y hasta el 31 de enero de 2021, resultarán aplicables a dichos expedientes los porcentajes de exoneración previstos en el artículo 2.1 de esta norma, así como los límites y la salvaguarda a la que hacen referencia los artículos 4.2 y 5.2.

Disposición final primera. *Modificación de la Ley de Enjuiciamiento Criminal, aprobada por el Real Decreto de 14 de septiembre de 1882.*

Con efectos desde la entrada en vigor de este Real Decreto-ley y vigencia indefinida, se modifica la disposición adicional quinta de la Ley de Enjuiciamiento Criminal aprobada por el Real Decreto de 14 de septiembre de 1882, que queda redactada del siguiente modo:

> «**Disposición adicional quinta.** *Comunicación de actuaciones al Instituto Nacional de la Seguridad Social y al Instituto Social de la Marina.*
>
> Los Letrados de la Administración de Justicia de los juzgados y tribunales comunicarán al Instituto Nacional de la Seguridad Social y al Instituto Social de la Marina cualquier resolución judicial de la que se deriven indicios racionales de criminalidad por la comisión de un delito doloso de homicidio en cualquiera de sus formas, en que la víctima fuera ascendiente, descendiente, hermano, cónyuge o excónyuge del investigado, o estuviera o hubiese estado ligada a él por una relación de afectividad análoga a la conyugal. Asimismo, comunicarán a dichos organismos oficiales las resoluciones judiciales firmes que pongan fin a los procedimientos penales. Dichas comunicaciones se realizarán, a los efectos previstos en los

artículos 231, 232, 233 y 234 del texto refundido de la Ley General de la Seguridad Social, aprobado por el Real Decreto Legislativo 8/2015, de 30 de octubre, en los artículos 37 bis y 37 ter del texto refundido de la Ley de Clases Pasivas del Estado, aprobado por el Real Decreto Legislativo 670/1987, de 30 de abril, y en los artículos 4, 5, 6, 7 y 10 del Real Decreto-ley 20/2020, de 29 de mayo, por el que se establece el ingreso mínimo vital.»

Disposición final segunda. *Modificación del texto refundido de la Ley del Impuesto sobre Transmisiones Patrimoniales y Actos Jurídicos Documentados, aprobado por el Real Decreto Legislativo 1/1993, de 24 de septiembre.*

Se modifica el número 30 del artículo 45.I.B) del texto refundido de la Ley del Impuesto sobre Transmisiones Patrimoniales y Actos Jurídicos Documentados, aprobado por el Real Decreto Legislativo 1/1993, de 24 de septiembre, que queda redactado del siguiente modo:

«30. Las escrituras de formalización de las moratorias de préstamos y créditos hipotecarios y de arrendamientos, préstamos, *leasing* y *renting* sin garantía hipotecaria que se produzcan en aplicación de la moratoria hipotecaria para el sector turístico, regulada en los artículos 3 a 9 del Real Decreto-ley 25/2020, de 3 de julio, de medidas urgentes para apoyar la reactivación económica y el empleo, y de la moratoria para el sector del transporte público de mercancías y discrecional de viajeros en autobús, regulada en los artículos 18 al 23 del Real Decreto-ley 26/2020 de 7 de julio, de medidas de reactivación económica para hacer frente al impacto del COVID-19 en los ámbitos de transportes y vivienda.»

Disposición final tercera. *Modificación del texto refundido de la Ley General de la Seguridad Social, aprobado por el Real Decreto Legislativo 8/2015, de 30 de octubre.*

Se modifica el texto refundido de la Ley General de la Seguridad Social, aprobado por el Real Decreto Legislativo 8/2015, de 30 de octubre, de la siguiente forma:

Uno. Se modifica el artículo 351, que queda redactado como sigue:

«Artículo 351. *Enumeración.*

Las prestaciones familiares de la Seguridad Social, en su modalidad no contributiva, consistirán en:

a) Una asignación económica por cada hijo menor de dieciocho años de edad y afectado por una discapacidad en un grado igual o superior al 33 por ciento, o mayor de dicha edad cuando el grado de discapacidad sea igual o superior al 65 por ciento, a cargo del beneficiario, cualquiera que sea la naturaleza legal de la filiación, así como por los menores a su cargo en régimen de acogimiento familiar permanente o guarda con fines de adopción, que cumplan los mismos requisitos.

El causante no perderá la condición de hijo o de menor a cargo por el mero hecho de realizar un trabajo lucrativo por cuenta propia o ajena siempre que continúe viviendo con el beneficiario de la prestación y que los ingresos anuales del causante, en concepto de rendimientos del trabajo, no superen el 100 por cien del salario mínimo interprofesional, también en cómputo anual.

Tal condición se mantendrá aunque la afiliación del causante como trabajador suponga su encuadramiento en un régimen de Seguridad Social distinto a aquel en el que esté afiliado el beneficiario de la prestación.

b) Una prestación económica de pago único a tanto alzado por nacimiento o adopción de hijo, en supuestos de familias numerosas, monoparentales y en los casos de madres o padres con discapacidad.

c) Una prestación económica de pago único por parto o adopción múltiples.»

Dos. Se modifica el apartado 2 del artículo 352, que queda redactado como sigue:

«2. Serán, asimismo, beneficiarios de la asignación que, en su caso y en razón de ellos, hubiera correspondido a sus padres:

a) Los huérfanos de padre y madre, menores de dieciocho años y que sean personas con discapacidad en un grado igual o superior al 33 por ciento o mayores de dicha edad y que sean personas con discapacidad en un grado igual o superior al 65 por ciento.

b) Quienes no sean huérfanos y hayan sido abandonados por sus padres, siempre que concurran en ellos las circunstancias señaladas en la letra a) del artículo 351 y no se encuentren en régimen de acogimiento familiar permanente o guarda con fines de adopción.

c) Los hijos con discapacidad mayores de dieciocho años cuya capacidad no haya sido modificada judicialmente y conserven su capacidad de obrar serán beneficiarios de las asignaciones que en razón de ellos corresponderían a sus padres.»

Tres. Se modifica el artículo 354, que queda redactado como sigue:

«Artículo 354. *Determinación del grado de discapacidad y de la necesidad del concurso de otra persona.*

El grado de discapacidad, a efectos del reconocimiento de las asignaciones por hijo o menor a cargo, así como la situación de dependencia y la necesidad del concurso de otra persona a que se refiere el apartado 2 del artículo anterior se determinarán mediante la aplicación del baremo aprobado por el Gobierno mediante real decreto.»

Cuatro. Se modifica el apartado 1 del artículo 355, que queda redactado como sigue:

«1. Todo beneficiario estará obligado a declarar cuantas variaciones se produzcan en su familia, siempre que estas deban ser tenidas en cuenta a efectos del nacimiento, modificación o extinción del derecho.

En ningún caso será necesario acreditar documentalmente aquellos hechos o circunstancias, tales como el importe de las pensiones y subsidios, que la Administración de la Seguridad Social deba conocer por sí directamente.»

Cinco. Se da nueva redacción al título de la Sección 3.ª del Capítulo I del Título VI, que queda redactado como sigue:

«Sección 3.ª Prestación económica por nacimiento o adopción de hijo en supuestos de familias numerosas, monoparentales y de madres o padres con discapacidad.»

Seis. Se modifica el artículo 357, que queda redactado como sigue:

«Artículo 357. *Prestación y beneficiarios.*

1. En los casos de nacimiento o adopción de hijo en España en una familia numerosa o que, con tal motivo, adquiera dicha condición, en una familia monoparental o en los supuestos de madres o padres que tengan reconocido un grado de discapacidad igual o superior al 65 por ciento se tendrá derecho a una prestación económica del sistema de la Seguridad Social en la cuantía y en las condiciones que se establecen en esta sección.

2. A los efectos de la consideración como familia numerosa, se estará a lo dispuesto en la Ley de Protección a las Familias Numerosas.

Se entenderá por familia monoparental la constituida por un solo progenitor con el que convive el hijo nacido o adoptado y que constituye el sustentador único de la familia.

3. A efectos de la consideración de beneficiario de la prestación, será necesario que el padre, la madre o, en su defecto, la persona que reglamentariamente se establezca, reúna los requisitos establecidos en las letras a) y c) del artículo 352.1 y, además, no perciba ingresos anuales, de cualquier naturaleza, superiores a la cuantía que anualmente establezca la correspondiente Ley de Presupuestos Generales del Estado.

Dicha cuantía contemplará un incremento del 15 por ciento por cada hijo a cargo, a partir del segundo, este incluido.

A los exclusivos efectos de la determinación del límite de ingresos, se considerará a cargo el hijo menor de dieciocho años, o mayor de dicha edad afectado por una discapacidad en un grado igual o superior al 65 por ciento, así como por los menores a cargo en régimen de acogimiento familiar permanente o guarda con fines de adopción.

No obstante lo anterior, si se trata de personas que forman parte de familias numerosas de acuerdo con lo establecido en la Ley 40/2003, de 18 de noviembre, de Protección a las Familias Numerosas, también tendrán derecho a la prestación si sus ingresos anuales no son superiores al importe que a tales efectos establezca la Ley de Presupuestos Generales del Estado para los supuestos en que concurran tres hijos a cargo según la citada ley, incrementándose en la cuantía que igualmente establezca dicha Ley por cada hijo a partir del cuarto, este incluido.

En el supuesto de convivencia de ambos progenitores, si la suma de los ingresos percibidos por ambos superase los límites de ingresos establecidos en los párrafos anteriores, no se reconocerá la condición de beneficiario a ninguno de ellos.

Los límites de ingresos anuales a que se refiere este apartado se actualizarán anualmente en la Ley de Presupuestos Generales del Estado, respecto de la cuantía establecida en el ejercicio anterior, al menos, en el mismo porcentaje que en dicha Ley se establezca como incremento general de las pensiones contributivas de la Seguridad Social.»

Siete. Se modifica el apartado 2 del artículo 358, que queda redactado como sigue:

«2. En los casos en que los ingresos anuales percibidos, de cualquier naturaleza, superen el límite establecido en el artículo 357.3 pero sean inferiores al resultado de sumar a dicho límite el importe de la prestación, la cuantía de esta última será igual a la diferencia entre los ingresos percibidos por el beneficiario y el resultado de la indicada suma.

No se reconocerá la prestación en los supuestos en que la diferencia a que se refiere el párrafo anterior sea inferior al importe establecido en la Ley de Presupuestos Generales del Estado.»

Ocho. Se modifica el artículo 359, que queda redactado como sigue:

«Artículo 359. *Beneficiarios.*

Serán beneficiarios de la prestación económica por parto o adopción múltiples producidos en España las personas, padre o madre o, en su defecto, quien reglamentariamente se establezca, que reúna los requisitos establecidos en las letras a) y c) del artículo 352.1.

Se entenderá que existe parto o adopción múltiple cuando el número de nacidos o adoptados sea igual o superior a dos.»

Nueve. Se modifica el apartado 3 del artículo 361, que queda redactado como sigue:

«3. La percepción de las asignaciones económicas por hijo a cargo será incompatible con la condición, por parte del hijo, de pensionista de invalidez o jubilación en la modalidad no contributiva.»

Disposición final cuarta. *Modificación del Real Decreto-ley 11/2020, de 31 de marzo, por el que se adoptan medidas urgentes complementarias en el ámbito social y económico para hacer frente al COVID-19.*

Se modifica el Real Decreto-ley 11/2020, de 31 de marzo, por el que se adoptan medidas urgentes complementarias en el ámbito social y económico para hacer frente al COVID-19, en los siguientes términos:

Uno. El apartado 1 del artículo 1 queda redactado como sigue:

«1. Una vez levantada la suspensión de todos los términos y plazos procesales por la finalización del estado de alarma, en la tramitación del procedimiento de desahucio regulado en la Ley 1/2000, de 7 de enero, de Enjuiciamiento Civil, derivado de contratos de arrendamiento de vivienda sujetos a la Ley 29/1994, de 24 de noviembre, de Arrendamientos Urbanos, en los que la persona arrendataria acredite ante el Juzgado encontrarse en una situación de vulnerabilidad social o económica sobrevenida como consecuencia de los efectos de la expansión del COVID-19, que le imposibilite encontrar una alternativa habitacional para sí y para las personas con las que conviva, esta circunstancia será comunicada por el Letrado de la Administración de Justicia a los servicios sociales competentes y se iniciará una suspensión extraordinaria del acto de lanzamiento. Si no estuviese señalado, por no haber transcurrido el plazo de diez días a que se refiere el artículo 440.3 o por no haberse celebrado la vista, se suspenderá dicho plazo o la celebración de la vista hasta que se adopten las medidas que los servicios sociales competentes estimen oportunas, por un periodo máximo hasta el 31 de enero de 2021.»

Dos. El artículo 2 queda redactado como sigue:

«Artículo 2. *Prórroga extraordinaria de los contratos de arrendamiento de vivienda habitual.*

En los contratos de arrendamiento de vivienda habitual sujetos a la Ley 29/1994, de 24 de noviembre, de Arrendamientos Urbanos, en los que, dentro del periodo comprendido desde la entrada en vigor de este real decreto-ley hasta el 31 de enero de 2021, finalice el periodo de prórroga obligatoria previsto en el artículo 9.1 o el periodo de prórroga tácita previsto en el artículo 10.1, ambos artículos de la referida Ley 29/1994, de 24 de noviembre, de Arrendamientos Urbanos, podrá aplicarse, previa solicitud del arrendatario, una prórroga extraordinaria del plazo del contrato de arrendamiento por un periodo máximo de seis meses, durante los cuales se seguirán aplicando los términos y condiciones establecidos para el contrato en vigor. Esta solicitud de prórroga extraordinaria deberá ser aceptada por el arrendador, salvo que se hayan fijado otros términos o condiciones por acuerdo entre las partes, o en el caso de que el arrendador haya comunicado en los plazos y condiciones establecidos en el artículo 9.3 de la Ley 29/1994, de 24 de noviembre, de Arrendamientos Urbanos, la necesidad de ocupar la vivienda arrendada para destinarla a vivienda permanente para sí o sus familiares en primer grado de consanguinidad o por adopción o para su cónyuge en los supuestos de sentencia firme de separación, divorcio o nulidad matrimonial.»

Tres. El apartado 1 del artículo 4 queda redactado como sigue:

«1. La persona arrendataria de un contrato de vivienda habitual suscrito al amparo de la Ley 29/1994, de 24 de noviembre, de Arrendamientos Urbanos, que se encuentre en situación de vulnerabilidad económica, tal y como se define en el artículo siguiente, podrá solicitar de la persona arrendadora cuando esta sea una empresa o entidad pública de vivienda o un gran tenedor, entendiendo por tal la persona física o jurídica que sea titular de más de diez inmuebles urbanos, excluyendo garajes y trasteros, o una superficie construida de más de 1.500 m2, hasta el 31 de enero de 2021, el aplazamiento temporal y extraordinario en el pago de la renta, siempre que dicho aplazamiento o la condonación total o parcial de la misma no se hubiera conseguido ya con carácter voluntario por acuerdo entre ambas partes.»

Disposición final quinta. *Modificación del Real Decreto-ley 20/2020, de 29 de mayo, por el que se establece el ingreso mínimo vital.*

Uno. Se modifica el apartado 1 del artículo 4, que pasa a tener la siguiente redacción:

«1. Podrán ser beneficiarias del ingreso mínimo vital:

a) Las personas integrantes de una unidad de convivencia en los términos establecidos en este real decreto-ley.

b) Las personas de al menos 23 años y menores de 65 años o mayores de dicha edad cuando no sean beneficiaros de pensión de jubilación, que viven solas, o que, compartiendo domicilio con una unidad de convivencia en los supuestos del párrafo primero del artículo 6.3, no se integran en la misma, siempre que concurran las siguientes circunstancias:

1.º No estar unidas a otra por vínculo matrimonial o como pareja de hecho salvo las que hayan iniciado los trámites de separación o divorcio o las que se encuentren en otras circunstancias que puedan determinarse reglamentariamente, a las que no se les exigirá el cumplimiento de esta circunstancia.

2.º No formar parte de otra unidad de convivencia, de conformidad con lo previsto en el presente real decreto-ley.

No se exigirá el cumplimiento de los requisitos de edad, ni los previstos en los apartados 1.º y 2.º de esta letra, en los supuestos de mujeres víctimas de violencia de género o de trata de seres humanos y explotación sexual.»

Dos. Se modifica el apartado 2 del artículo 5, que pasa a tener la siguiente redacción:

«2. Las personas titulares, cuando estén integradas en una unidad de convivencia, deberán tener una edad mínima de 23 años, o ser mayores de edad o menores emancipados en caso de tener hijos o menores en régimen de guarda con fines de adopción o acogimiento familiar permanente.

En caso de no integrarse en una unidad de convivencia, la edad mínima de la persona titular será de 23 años, salvo en los supuestos de mujeres víctimas de violencia de género o víctimas de trata de seres humanos y explotación sexual, en los que se exigirá que la persona titular sea mayor de edad.»

Tres. Se modifica el artículo 6, que pasa a tener la siguiente redacción:

«Artículo 6. *Unidad de convivencia.*

1. Se considera unidad de convivencia la constituida por todas las personas que residan en un mismo domicilio y que estén unidas entre sí por vínculo matrimonial, como pareja de hecho o por vínculo hasta el segundo grado de consanguinidad, afinidad, adopción, y otras personas con las que convivan en virtud de guarda con fines de adopción o acogimiento familiar permanente.

A efectos de lo establecido en este artículo, se considerará pareja de hecho la constituida con análoga relación de afectividad a la conyugal con al menos dos años de antelación, por quienes, no hallándose impedidos para contraer matrimonio, no tengan vínculo matrimonial con otra persona y hayan convivido de forma estable y notoria con carácter inmediato a la solicitud de la prestación y con una duración ininterrumpida no inferior a cinco años.

El fallecimiento de alguna de las personas que constituyen la unidad de convivencia no alterará la consideración de tal, aunque dicho fallecimiento suponga la pérdida, entre los supérstites, de los vínculos previstos en el apartado anterior.

2. Como excepción al apartado anterior, también tendrán la consideración de unidad de convivencia a los efectos previstos en esta norma:

a) La constituida por una persona víctima de violencia de género que haya abandonado su domicilio familiar habitual acompañada de sus hijos o menores en régimen de guarda con fines de adopción o acogimiento familiar permanente y sus familiares hasta el segundo grado por consanguinidad, afinidad o adopción.

b) La constituida por una persona acompañada de sus hijos o menores en régimen de guarda con fines de adopción o acogimiento familiar permanente y sus familiares hasta el segundo grado por consanguinidad, afinidad o adopción, que haya iniciado los trámites de separación o divorcio.

c) La formada por dos o más personas de al menos 23 años que, sin mantener entre sí una relación de las consignadas en este precepto, habiten en un mismo domicilio, cuando al menos una de ellas tenga una discapacidad valorada en un

porcentaje igual o superior al 65 por ciento y no sea beneficiaria de pensión de invalidez no contributiva o de incapacidad permanente, o tenga más de 65 años y no sea beneficiaria de pensión de jubilación contributiva o no contributiva o se trate de persona declarada en situación de exclusión por el órgano competente de la correspondiente comunidad autónoma o entidad local, así como aquellas otras situaciones determinadas reglamentariamente en las que sea necesaria la convivencia en el mismo domicilio.

3. En los casos en los que una persona comparta vivienda con una unidad de convivencia formada por personas con vínculos de parentesco o análogos, se entenderá que no forma parte de esta a efectos de la prestación, considerándose la existencia de una unidad de convivencia constituida por los miembros de la familia o relación análoga por una parte, y de una persona beneficiaria individual por otra si esta reúne los requisitos del artículo 4.1.b).

Cuando varias personas sin vínculos de parentesco o análogos entre sí, compartan vivienda con una unidad de convivencia formada por personas con vínculos de parentesco o análogos, se considerará la existencia de dos unidades de convivencia, una formada por las personas que carecen de vínculo entre sí y cumplan los requisitos indicados en el apartado anterior y otra constituida por los miembros de la familia o relación análoga.

4. Se considerará que no rompe la convivencia la separación transitoria por razón de estudios, trabajo, tratamiento médico, rehabilitación u otras causas similares.

A tal efecto, es requisito para la consideración de integrante de la unidad de convivencia la residencia efectiva, legal y continuada en España.

5. En ningún caso una misma persona podrá formar parte de dos o más unidades de convivencia.

6. Cuando se acredite, mediante título jurídico o mediante certificado de los servicios sociales que correspondan, el uso exclusivo de una determinada zona del domicilio por una unidad de convivencia integrada al menos por un menor o persona con discapacidad, dicha zona de uso exclusivo será considerada domicilio a los efectos previstos en este real decreto-ley.

7. Si en virtud de un contrato queda acreditado el uso individualizado, por una persona sola o por una unidad de convivencia, de una habitación en establecimiento hotelero o similar, será considerado domicilio a los efectos previstos en esta norma.

Lo establecido en el párrafo anterior no será aplicable a los pactos o acuerdos entre los convivientes sobre el uso del domicilio o de determinadas zonas del mismo, sin contraprestación económica.»

Cuatro. Se modifica el apartado 2 del artículo 7, que pasa a tener la siguiente redacción:

«2. Las personas beneficiarias a las que se refiere el artículo 4.1.b), que sean menores de 30 años en la fecha de la solicitud del ingreso mínimo vital, deberán acreditar haber vivido de forma independiente en España, durante al menos los tres años inmediatamente anteriores a la indicada fecha.

A los efectos del párrafo anterior, se entenderá que una persona ha vivido de forma independiente siempre que acredite que su domicilio ha sido distinto al de sus progenitores, tutores o acogedores durante los tres años inmediatamente anteriores a la solicitud, y en dicho periodo hubiere permanecido durante al menos doce meses, continuados o no, en situación de alta en cualquiera de los regímenes que integran el sistema de la Seguridad Social, incluido el de Clases Pasivas del Estado, o en una mutualidad de previsión social alternativa al Régimen Especial de la Seguridad Social de los Trabajadores por Cuenta Propia o Autónomos.

Las personas beneficiarias a las que se refiere el artículo 4.1.b), que sean mayores de 30 años en la fecha de la solicitud, deberán acreditar que, durante el año inmediatamente anterior a dicha fecha, su domicilio en España ha sido distinto al de sus progenitores, tutores o acogedores.

Los requisitos previstos en los párrafos anteriores no se exigirán a las personas que por ser víctimas de violencia de género hayan abandonado su domicilio habitual,

a las que hayan iniciado los trámites de separación o divorcio o a las que se encuentren en otras circunstancias que puedan determinarse reglamentariamente.»

Cinco. Se modifica el apartado 3 del artículo 8, que pasa a tener la siguiente redacción:

«3. No se apreciará que concurre este requisito cuando la persona beneficiaria individual sea titular de un patrimonio valorado, de acuerdo con los criterios que se contemplan en el artículo 18 de este real decreto-ley, en un importe igual o superior a tres veces la cuantía correspondiente de renta garantizada por el ingreso mínimo vital para una persona beneficiaria individual. En el caso de las unidades de convivencia, se entenderá que no concurre este requisito cuando sean titulares de un patrimonio valorado en un importe igual o superior a la cuantía resultante de aplicar la escala de incrementos que figura en el anexo II.

Igualmente quedarán excluidos del acceso al ingreso mínimo vital, independientemente de la valoración del patrimonio, las personas beneficiarias individuales o las personas que se integren en una unidad de convivencia en la que cualquiera de sus miembros sea administrador de derecho de una sociedad mercantil que no haya cesado en su actividad.»

Seis. Se modifica el apartado 2 del artículo 10, que pasa a tener la siguiente redacción:

«2. A los efectos señalados en el apartado anterior, se considera renta garantizada:

a) En el caso de una persona beneficiaria individual, la cuantía mensual de renta garantizada ascenderá al 100 por ciento del importe anual de las pensiones no contributivas fijada anualmente en la ley de presupuestos generales del estado, dividido por doce.

b) En el caso de una unidad de convivencia la cuantía mensual de la letra a) se incrementará en un 30 por ciento por cada miembro adicional a partir del segundo hasta un máximo del 220 por ciento.

c) A la cuantía mensual establecida en la letra b) se sumará un complemento de monoparentalidad equivalente a un 22 por ciento de la cuantía establecida en la letra a) en el supuesto de que la unidad de convivencia sea monoparental. A los efectos de determinar la cuantía de la prestación, se entenderá por unidad de convivencia monoparental la constituida por un solo adulto que conviva con uno o más descendientes hasta el segundo grado menores de edad sobre los que tenga la guarda y custodia exclusiva, o que conviva con uno o más menores en régimen de acogimiento familiar permanente o guarda con fines de adopción cuando se trata del único acogedor o guardador, o cuando el otro progenitor, guardador o acogedor se encuentre ingresado en prisión o en un centro hospitalario por un periodo ininterrumpido igual o superior a un año.

En el supuesto de que los descendientes o menores referidos en el párrafo anterior convivan exclusivamente con sus progenitores o, en su caso, con sus abuelos o guardadores o acogedores, se reconocerá el mismo complemento, cuando uno de estos tenga reconocido un grado 3 de dependencia, la incapacidad permanente absoluta o la gran invalidez. También se entenderá como unidad de convivencia monoparental, a efectos de la percepción del indicado complemento, la formada exclusivamente por una mujer que ha sufrido violencia de género, de acuerdo con la Ley Orgánica 1/2004, de 28 de diciembre, de medidas de protección integral contra la violencia de género, y uno o más descendientes hasta el segundo grado, menores de edad, sobre los que tenga la guarda y custodia o, en su caso, uno o más menores en régimen de acogimiento familiar permanente o guarda con fines de adopción.»

Siete. Se modifican los apartados 1 y 2 del artículo 13, que pasan a tener la siguiente redacción:

«1. El cambio en las circunstancias personales de la persona beneficiaria del ingreso mínimo vital, o de alguno de los miembros de la unidad de convivencia,

podrá comportar la disminución o el aumento de la prestación económica mediante la revisión correspondiente por la entidad gestora.

2. La modificación de las circunstancias personales tendrá efectos a partir del día primero del mes siguiente al de la fecha en que se hubiera producido el hecho causante de la modificación, siendo de aplicación lo dispuesto en el artículo 129 del texto refundido de la Ley General de la Seguridad Social, aprobado por Real Decreto Legislativo 8/2015, de 30 de octubre.»

Ocho. Se modifica el artículo 16, que pasa a tener la siguiente redacción:

«Artículo 16. *Incompatibilidad del ingreso mínimo vital con la asignación por hijo o menor a cargo.*

La percepción de la prestación de ingreso mínimo vital será incompatible con la percepción de la asignación económica por hijo o menor a cargo, sin discapacidad o con discapacidad inferior al 33 por ciento, cuando exista identidad de causantes o beneficiarios de esta.

En el supuesto de que la cuantía de la prestación de ingreso mínimo vital sea superior a la de la asignación económica por hijo o menor a cargo referida en el párrafo anterior, se reconocerá el derecho a la prestación de ingreso mínimo vital. Dicho reconocimiento extinguirá el derecho a la asignación por hijo o menor a cargo.

En el supuesto de que la cuantía de la prestación de ingreso mínimo vital sea inferior a la de la asignación económica por hijo o menor a cargo, y el interesado optara por la primera, su reconocimiento extinguirá el derecho a la asignación económica por hijo o menor a cargo. Si optara por la asignación económica por hijo o menor a cargo, se denegará por esta causa la solicitud de la prestación de ingreso mínimo vital.»

Nueve. Se modifica el apartado 3 del artículo 34, que pasa a tener la siguiente redacción:

«3. Son infracciones graves:

a) No proporcionar la documentación e información precisa en orden a la acreditación de los requisitos y la conservación de la prestación, así como para garantizar la recepción de notificaciones y comunicaciones, cuando de ello se hubiera derivado una percepción indebida, en cuantía mensual, inferior o igual al 50 por ciento de la que le correspondería.

b) No comunicar cualquier cambio o situación que pudiera dar lugar a la modificación, suspensión o extinción de la prestación, en el plazo de treinta días desde que estos se produzcan, cuando de ello se hubiera derivado una percepción indebida, en cuantía mensual, inferior o igual al 50 por ciento de la que le correspondería.

c) La comisión de una tercera infracción leve, siempre que en un plazo de un año anterior hubiera sido sancionado por dos faltas leves del mismo tipo.

d) El incumplimiento de la obligación de participar en las estrategias de inclusión que promueva el Ministerio de Inclusión, Seguridad Social y Migraciones, en los términos que se establezcan.

e) El incumplimiento de las condiciones asociadas a la compatibilidad de la prestación del ingreso mínimo vital con las rentas del trabajo o la actividad económica conforme con lo previsto en el artículo 8.4.»

Diez. Se modifica el artículo 35, que pasa a tener la siguiente redacción:

«Artículo 35. *Sanciones.*

1. Las sanciones por las infracciones tipificadas en el artículo anterior podrán imponerse en los grados de mínimo, medio y máximo.

La imposición de sanciones tendrá en cuenta la graduación de estas considerando, a tal fin, la culpabilidad, negligencia e intencionalidad de la persona infractora, así como la cuantía económica de la prestación económica indebidamente percibida.

2. Las infracciones leves serán sancionadas con el apercibimiento de la persona infractora.

3. Las infracciones graves se sancionarán con la pérdida de la prestación por un periodo de hasta tres meses.

Las infracciones graves se sancionarán en su grado mínimo con la pérdida de la prestación por un periodo de un mes, en su grado medio de dos meses y en su grado máximo de tres meses.

Cuando las infracciones diesen lugar a la extinción del derecho, la sanción consistirá en el deber de ingresar tres mensualidades de la prestación.

4. Las infracciones muy graves se sancionarán con la pérdida de la prestación por un periodo de hasta seis meses.

Las infracciones muy graves se sancionarán en su grado mínimo con la pérdida de la prestación por un periodo de cuatro meses, en su grado medio de cinco meses y en su grado máximo de seis meses.

Cuando las infracciones diesen lugar a la extinción del derecho, la sanción consistirá en el deber de ingresar seis mensualidades de la prestación.

Cuando la infracción sea la prevista en el apartado 4.c) del artículo anterior, además de devolver el importe de la prestación indebidamente percibida durante el tiempo de estancia en el extranjero, los beneficiarios no podrán solicitar una nueva prestación durante un periodo de seis meses, a contar desde la fecha de la resolución por la que se imponga la sanción.

5. Si dentro de las infracciones graves o muy graves, concurriese alguna de las siguientes actuaciones por parte de cualquier persona beneficiaria del ingreso mínimo vital:

a) El falseamiento en la declaración de ingresos o patrimonio.

b) La ocultación fraudulenta de cambios sustanciales que pudieran dar lugar a la modificación, suspensión o extinción de la prestación.

c) Cualquier otra actuación o situación fraudulenta que de lugar al acceso indebido a la prestación, mantenimiento indebido del derecho a la prestación o aumento indebido de su importe.

Además de la correspondiente sanción y obligación de reintegro de las cantidades indebidamente percibidas, y sin perjuicio de las responsabilidades penales, civiles y administrativas a que hubiere lugar, el Instituto Nacional de la Seguridad Social podrá decretar la extinción del derecho, así como la imposibilidad de que el sujeto infractor pueda resultar persona beneficiaria en los términos de esta norma por un periodo de dos años.

6. Cuando el sujeto infractor haya sido sancionado por infracción muy grave, en virtud de resolución firme en vía administrativa, dentro de los cinco años anteriores a la comisión de una infracción muy grave, se extinguirá la prestación y acarreará la imposibilidad de que el sujeto infractor resulte persona beneficiaria en los términos de esta norma durante cinco años.

7. Las sanciones a que se refiere este artículo se entienden sin perjuicio del reintegro de las cantidades indebidamente percibidas.»

Once. Se modifica la disposición transitoria tercera, que pasa a tener la siguiente redacción:

«Disposición transitoria tercera. *Régimen excepcional aplicable a las solicitudes cursadas por situación de carencia de rentas.*

Excepcionalmente y cuando no sean beneficiarios de prestaciones o subsidios de desempleo, y a los exclusivos efectos de cómputo de rentas, se podrán presentar solicitudes hasta 31 de diciembre de 2021 en aquellos supuestos de vulnerabilidad económica que se hayan producido durante el año en curso.

A efectos de acreditar provisionalmente el cumplimiento del requisito de rentas, se considerará la parte proporcional de los ingresos que haya tenido la unidad de convivencia durante el tiempo transcurrido en el año corriente, siempre y cuando no supere la mitad de los límites de patrimonio neto establecidos de forma general para

las citadas unidades de convivencia y cuyos ingresos no superen en más del 50 por ciento de los límites establecidos para toda la unidad de convivencia, de conformidad con la información correspondiente al último ejercicio fiscal respecto del que las Administraciones Tributarias dispongan de información suficiente en los términos establecidos en el presente real decreto-ley. En este supuesto se podrá tomar como referencia de ingresos del año en curso, los datos obrantes en los ficheros y bases de datos de la seguridad social que permitan la verificación de dicha situación, o bien, y en su defecto, lo que figure en la declaración responsable.

En todo caso, en el año siguiente se procederá a la regularización de las cuantías abonadas en relación con los datos de promedio mensual del conjunto de ingresos y rentas anuales computables de la persona beneficiaria individual o del conjunto de miembros de la unidad de convivencia, correspondientes al ejercicio en el que se reconoció la prestación, de conformidad con la información de que dispongan las Administraciones Tributarias, dando lugar, en su caso, a las actuaciones previstas en el artículo 17 del real decreto-ley.»

Doce. Se modifica la disposición transitoria séptima, que pasa a tener la siguiente redacción:

«Disposición transitoria séptima. *Integración de la asignación por hijo o menor a cargo en el ingreso mínimo vital.*

A partir de la entrada en vigor de este real decreto-ley, no podrán presentarse nuevas solicitudes para la asignación económica por hijo o menor a cargo sin discapacidad o con discapacidad inferior al 33 por ciento del sistema de la Seguridad Social, que quedará a extinguir, sin perjuicio de lo previsto en el párrafo tercero. No obstante, los beneficiarios de la prestación económica transitoria de ingreso mínimo vital que a 31 de diciembre de 2020 no cumplan los requisitos para ser beneficiarios del ingreso mínimo vital podrán ejercer el derecho de opción para volver a la asignación económica por hijo o menor a cargo del sistema de la Seguridad Social.

A la fecha de entrada en vigor de este real decreto-ley, los beneficiarios de la asignación económica por cada hijo o menor a cargo sin discapacidad o con discapacidad inferior al 33 por ciento continuarán percibiendo dicha prestación hasta que dejen de concurrir los requisitos y proceda su extinción.

Las solicitudes presentadas con anterioridad a la entrada en vigor de esta norma se regirán por la norma vigente al tiempo de su presentación, excepto en relación con la actualización de los límites de ingresos anuales, para la cual se aplicarán las normas relativas a la prestación económica por nacimiento o adopción de hijo en supuestos de familias numerosas, monoparentales y de madres o padres con discapacidad.

Las solicitudes presentadas dentro de los treinta días naturales siguientes a la entrada en vigor de este real decreto-ley, en las que se alegue la imposibilidad para su presentación en una fecha anterior, derivada de la suspensión de plazos administrativos establecida en el Real Decreto 463/2020, de 14 de marzo, por el que se declara el estado de alarma para la gestión de la situación de crisis sanitaria ocasionada por el COVID-19, se considerarán presentadas en la fecha que la persona solicitante indique que quiso ejercer su derecho y se produjo dicha imposibilidad.»

Disposición final sexta. *Título competencial.*

Este real decreto-ley se dicta al amparo de lo dispuesto en el artículo 149.1.7.ª, 8.ª, 13.ª, 17.ª y 25.ª de la Constitución Española, que atribuye al Estado las competencias exclusivas en las materias de legislación laboral; de legislación civil y sobre ordenación de los registros e instrumentos públicos; de bases y coordinación de la planificación general de la actividad económica; de legislación básica y régimen económico de la Seguridad Social; así como de bases del régimen energético.

Disposición final séptima. *Entrada en vigor.*

Este real decreto-ley entrará en vigor el mismo día de su publicación en el «Boletín Oficial del Estado».

ANEXO

CNAE-09 a los que pertenecen las empresas especialmente afectadas definidas en el apartado 2 de la disposición adicional primera

ID CNAE-09	CNAE-09 4 DÍGITOS
0710	Extracción de minerales de hierro.
2051	Fabricación de explosivos.
5813	Edición de periódicos.
2441	Producción de metales preciosos.
7912	Actividades de los operadores turísticos.
7911	Actividades de las agencias de viajes.
5110	Transporte aéreo de pasajeros.
1820	Reproducción de soportes grabados.
5122	Transporte espacial.
4624	Comercio al por mayor de cueros y pieles.
7735	Alquiler de medios de transporte aéreo.
7990	Otros servicios de reservas y actividades relacionadas con los mismos.
9004	Gestión de salas de espectáculos.
7729	Alquiler de otros efectos personales y artículos de uso doméstico.
9002	Actividades auxiliares a las artes escénicas.
4741	Comercio al por menor de ordenadores, equipos periféricos y programas informáticos en establecimientos especializados.
3220	Fabricación de instrumentos musicales.
3213	Fabricación de artículos de bisutería y artículos similares.
8230	Organización de convenciones y ferias de muestras.
7722	Alquiler de cintas de vídeo y discos.
5510	Hoteles y alojamientos similares.
3316	Reparación y mantenimiento aeronáutico y espacial.
1811	Artes gráficas y servicios relacionados con las mismas.
5520	Alojamientos turísticos y otros alojamientos de corta estancia.
4939	tipos de transporte terrestre de pasajeros n.c.o.p.
5030	Transporte de pasajeros por vías navegables interiores.
1812	Otras actividades de impresión y artes gráficas.
9001	Artes escénicas.
5914	Actividades de exhibición cinematográfica.
1393	Fabricación de alfombras y moquetas.
8219	Actividades de fotocopiado, preparación de documentos y otras actividades especializadas de oficina.
9321	Actividades de los parques de atracciones y los parques temáticos.
2431	Estirado en frío.
5223	Actividades anexas al transporte aéreo.
3212	Fabricación de artículos de joyería y artículos similares.
5590	Otros alojamientos.
5010	Transporte marítimo de pasajeros.
7711	Alquiler de automóviles y vehículos de motor ligeros.
4932	Transporte por taxi.
2670	Fabricación de instrumentos de óptica y equipo fotográfico.
9601	Lavado y limpieza de prendas textiles y de piel.
9329	Otras actividades recreativas y de entretenimiento.

§ 222

Resolución de 20 de marzo de 2020, de la Subsecretaría, por la que se acuerda la reanudación del procedimiento para solicitar y conceder la Gracia del Indulto

Ministerio de Justicia
«BOE» núm. 78, de 21 de marzo de 2020
Última modificación: sin modificaciones
Referencia: BOE-A-2020-3962

El Real Decreto 453/2020, de 10 de marzo, por el que se desarrolla la estructura orgánica básica del Ministerio de Justicia, y se modifica el Reglamento del Servicio Jurídico del Estado, aprobado por el Real Decreto 997/2003, de 25 de julio, atribuye al Subsecretario de Justicia la preparación de los asuntos relativos al ejercicio del derecho de gracia con carácter previo a su elevación al Consejo de Ministros, debiendo tramitar para ello el procedimiento regulado en los artículos 19 y siguientes de la Ley de 18 de junio de 1870, por la que se establecen reglas para el ejercicio de la gracia de indulto.

Con fecha 14 de marzo, se publicó en el «Boletín Oficial del Estado», el Real Decreto 463/2020, de 14 de marzo, por el que se declara el estado de alarma para la gestión de la situación de crisis sanitaria ocasionada por el COVID-19, en cuya Disposición Adicional Tercera, apartado 4, se preveía la suspensión de todos los plazos administrativos, con la sola excepción de aquellos procedimientos y resoluciones referidos a situaciones estrechamente vinculadas a los hechos justificativos del estado de alarma.

Con fecha 18 de marzo de 2020 se ha publicado en el «Boletín Oficial del Estado», el Real Decreto 465/2020, de 17 de marzo, por el por el que se modifica el Real Decreto 463/2020, de 14 de marzo, por el que se declara el estado de alarma para la gestión de la situación de crisis sanitaria ocasionada por el COVID-19, cuyo artículo único, modifica el apartado 4 de la Disposición Adicional Tercera y habilita a la Administración para acordar motivadamente la continuación de aquellos procedimientos administrativos que sean indispensables para la protección del interés general.

Considerando que el interés general que concurre en estos supuestos es el mismo que constituye el fundamento de su excepcionalidad, la consecución de la justicia material, se considera imprescindible la tramitación de estos procedimientos para dar una respuesta adecuada a los ciudadanos que los insten, evitando los perjuicios que pudieran irrogarse por la suspensión que determina el estado de alarma.

En virtud de lo expuesto, resuelvo:

Primero.

Reanudar por razones de interés general todos los procedimientos para solicitar y conceder la gracia del indulto que estuvieran en tramitación con fecha 14 de marzo de 2020 o que se hayan iniciado o vayan a iniciarse con posterioridad a dicha fecha.

Segundo.

Publicar la presente resolución en el «Boletín Oficial del Estado» en la forma y a los efectos que determina el artículo 45 de la Ley 39/2015, de 1 de octubre, del Procedimiento Administrativo Común de las Administraciones Públicas.

§ 223

Resolución 400/38088/2020, de 23 de marzo, de la Subsecretaría, por la que se acuerda la reanudación del procedimiento para solicitar y conceder la Gracia del Indulto

Ministerio de Defensa
«BOE» núm. 81, de 24 de marzo de 2020
Última modificación: sin modificaciones
Referencia: BOE-A-2020-4019

La actual situación sanitaria relacionada con la evolución del COVID-19, ha motivado la declaración por Real Decreto 463/2020, de 14 de marzo, del estado de alarma para la gestión de la situación de crisis sanitaria, y ha supuesto la adopción de medidas de contención extraordinarias, para paliar sus efectos, tanto en el ámbito de la Administración General del Estado como en el Autonómico.

El Real Decreto 463/2020, de 14 de marzo, en su disposición adicional tercera, apartado 4, preveía la suspensión de todos los plazos administrativos, con la sola excepción de aquellos procedimientos y resoluciones referidos a situaciones estrechamente vinculadas a los hechos justificativos del estado de alarma.

Posteriormente, el Real Decreto 465/2020, de 17 de marzo, por el que se modifica el Real Decreto 463/2020, de 14 de marzo, establece en su artículo único la modificación del apartado 4 de la disposición adicional tercera y habilita a la Administración para acordar motivadamente la continuación de aquellos procedimientos administrativos que sean indispensables para la protección del interés general.

Por Resolución de 20 de marzo de 2020, de la Subsecretaría de Justicia, se acuerda la reanudación de los procedimientos para solicitar y conceder la Gracia del Indulto que estuvieran en tramitación con fecha 14 de marzo de 2020 o que se hayan iniciado o vayan a iniciarse con posterioridad a dicha fecha: «considerando que el interés general que concurre en estos supuestos es el mismo que constituye el fundamento de su excepcionalidad, la consecución de la justicia material, se considera imprescindible la tramitación de estos procedimientos para dar una respuesta adecuada a los ciudadanos que los insten, evitando los perjuicios que pudieran irrogarse por la suspensión que determina el estado de alarma».

La disposición final octava de la Ley Orgánica 2/1989, de 13 de abril, Procesal Militar, establece que las solicitudes de indulto que se promuevan por los condenados en la Jurisdicción Militar y las propuestas de conmutación o indulto que promuevan los Tribunales Militares, así como los expedientes que se tramiten, se ajustarán a lo previsto en la legislación común, si bien especifica que las facultades que al Ministro de Justicia confiere la legislación común, se entenderán referidas al Ministro de Defensa.

En el ejercicio de las facultades que me atribuye en materia de personal el artículo 8 del Real Decreto 372/2020, de 18 de febrero, por el que se desarrolla la estructura orgánica básica del Ministerio de Defensa, dispongo:

Primera. *Reanudación del procedimiento para solicitar y conceder la Gracia del Indulto.*

Reanudar por razones de interés general todos los procedimientos para solicitar y conceder la gracia del indulto, competencia del Ministerio de Defensa, que estuvieran en tramitación con fecha 14 de marzo de 2020 o que se hayan iniciado o vayan a iniciarse con posterioridad a dicha fecha.

Segunda. *Entrada en vigor.*

La presente resolución entrará en vigor el día de su publicación en el «Boletín Oficial del Estado».

§ 224

Resolución de 20 de marzo de 2020, de la Intervención General de la Administración del Estado, sobre medidas a adoptar en el ámbito de la comprobación material de la inversión, durante el período de duración del estado de alarma declarado como consecuencia de la situación de crisis sanitaria ocasionada por el COVID-19

Ministerio de Hacienda
«BOE» núm. 81, de 24 de marzo de 2020
Última modificación: sin modificaciones
Referencia: BOE-A-2020-4006

Téngase en cuenta que el estado de alarma finalizó a las 00:00 horas del día 21 de junio de 2020, por lo que debe entenderse que esta norma ha perdido su vigencia.

Dentro de las medidas adoptadas para la contención de la situación de emergencia de salud pública ocasionada por el COVID-19, en el ámbito del sector público se encuentra la de limitar a lo imprescindible las prestaciones de servicios presenciales, optando siempre que resulte posible por la modalidad de trabajo no presencial.

De conformidad con la Resolución del Secretario de Estado de Política Territorial y Función Pública, de 10 marzo, por la que se adoptan las Medidas de Prevención y Protección de los Trabajadores y Continuidad de la Actividad del Ministerio, «En la medida de lo posible se evitarán las reuniones de trabajo, disponiéndose en todo caso la suspensión de aquellas que impliquen desplazamientos a otra localidad. Asimismo, se fomentará el uso de la videoconferencia».

Con el fin de colaborar en el mejor funcionamiento de los servicios en esta situación excepcional, resulta procedente adecuar al máximo los procedimientos de control de manera que, sin dejar de garantizar los objetivos que este persigue, se interfiera mínimamente en la gestión ordinaria sometida ya a importantes tensiones por la excepcionalidad de la situación.

En este mismo contexto, el Real Decreto 463/2020, de 14 de marzo, por el que se declara el estado de alarma para la gestión de la situación de crisis sanitaria ocasionada por el COVID-19, ha establecido un conjunto de medidas orientadas a asegurar las recomendaciones de aislamiento social previstas, así como el aseguramiento de una adecuada prestación de los servicios básicos esenciales. Entre ellas, limitaciones a la libertad de circulación de personas.

Todo ello lleva a la necesidad de contemplar medidas excepcionales, tal y como se está haciendo en otros ámbitos, también en el ámbito del control de la gestión económico-financiera efectuado por la Intervención General de la Administración del Estado y, de modo particular, en la modalidad de control correspondiente a la función interventora en el ámbito concreto de la comprobación material de la inversión.

El artículo 28 del Real Decreto 2188/1995, de 28 de diciembre, por el que se desarrolla el régimen del control interno ejercido por la Intervención General de la Administración del Estado, regula la comprobación material de la inversión y faculta al Interventor General de la Administración del Estado a dictar las resoluciones, circulares e instrucciones que estime oportunas en desarrollo de lo dispuesto en el mismo.

De conformidad con lo señalado en el apartado Decimotercero de la Resolución de 14 de julio de 2015, de la Intervención General de la Administración del Estado, sobre el desarrollo de la función interventora en el ámbito de la comprobación material de la inversión, «1. Una vez recibida la comunicación de la correspondiente designación y, en su caso, los datos del asesor técnico designado, los representantes designados planificarán y coordinarán con el órgano gestor correspondiente el desarrollo de los trabajos de comprobación material, entre ellos, la determinación de la fecha en que tendrá lugar el acto formal de recepción.

La fecha que se fije para la recepción ha de permitir un adecuado cumplimiento de lo dispuesto en la normativa contractual en cuanto al plazo para efectuar aquélla: así, la realización del acto formal y positivo de recepción o conformidad ha de producirse dentro del mes siguiente a la entrega o realización del objeto del contrato, o en el plazo que se determine en el pliego de cláusulas administrativas particulares por razón de sus características. Asimismo, en las encomiendas de gestión deberán respetarse los plazos previstos en la normativa aplicable al correspondiente medio propio y/o en la documentación del encargo o encomienda».

Por su parte, la Disposición adicional tercera del citado Real Decreto 463/2020, de 14 de marzo señala: «Se suspenden términos y se interrumpen los plazos para la tramitación de los procedimientos de las entidades del sector público. El cómputo de los plazos se reanudará en el momento en que pierda vigencia el presente real decreto o, en su caso, las prórrogas del mismo (…) No obstante lo anterior, el órgano competente podrá acordar, mediante resolución motivada, las medidas de ordenación e instrucción estrictamente necesarias para evitar perjuicios graves en los derechos e intereses del interesado en el procedimiento y siempre que éste manifieste su conformidad, o cuando el interesado manifieste su conformidad con que no se suspenda el plazo. (…) Sin perjuicio de lo dispuesto en los apartados anteriores, desde la entrada en vigor del presente real decreto, las entidades del sector público podrán acordar motivadamente la continuación de aquellos procedimientos administrativos que vengan referidos a situaciones estrechamente vinculadas a los hechos justificativos del estado de alarma, o que sean indispensables para la protección del interés general o para el funcionamiento básico de los servicios».

En virtud de lo anterior, esta Intervención General, dispone:

Primero.

En los casos en que el Interventor General de la Administración del Estado haya designado o designe un representante de la Intervención General y, en su caso, un asesor, para intervenir la comprobación material de la inversión, en uso de las facultades que corresponden a esta Intervención General, se autoriza a que los actos de recepción correspondientes a las entregas que se produzcan durante el periodo de duración del estado de alarma, se puedan realizar sin la asistencia de los representantes designados por la Intervención General.

Segundo.

Cuando la fecha en la que vaya a tener lugar el acto formal de recepción de dichas entregas, fijada de acuerdo con el procedimiento previsto en el apartado Decimotercero de la de la Resolución de 14 de julio de 2015, de la Intervención General de la Administración del Estado, sobre el desarrollo de la función interventora en el ámbito de la comprobación material de la inversión, esté comprendida en el periodo de duración del estado de alarma, los representantes designados por la Intervención General comunicarán al gestor si, de acuerdo con lo previsto en el apartado anterior de esta Resolución, asistirán o no a dicho acto.

Tercero.

En los supuestos indicados en el apartado primero, cuando la comprobación de la inversión se realice sin la asistencia de los representantes designados por la Intervención General, se justificará con un acta o con un certificado suscrito en los términos indicados en el apartado 8 del artículo 28 del Real Decreto 2188/1995, de acuerdo con el que «la comprobación de la inversión se justificará con el acta de conformidad firmada por quienes participaron en la misma o con una certificación expedida por el Jefe del centro directivo, dependencia u organismo a que corresponda recibir o aceptar la prestación o servicio, en la que se expresará, con el detalle necesario, la circunstancia de haberse ejecutado la prestación o servicio con arreglo a las condiciones generales y particulares que hubieran sido previamente establecidas».

Para dar cumplimiento a lo establecido en el apartado decimonoveno de la citada Resolución de 14 de julio de 2015, relativo a la tramitación del resultado de la comprobación material de inversión, el órgano gestor deberá remitir al Interventor designado en el menor plazo posible el acta de recepción o el certificado suscritos en los términos indicados en el párrafo anterior.

El representante de la Intervención designado deberá incorporar en la aplicación COREnet, por el procedimiento establecido, un ejemplar de dicho documento a los efectos del seguimiento de las designaciones efectuadas.

Cuarto.

La presente Resolución mantendrá su vigencia y efectos a lo largo de todo el periodo de duración del estado de alarma, restableciéndose el régimen ordinario de control en el ámbito concreto de la comprobación material de la inversión una vez finalizado el mismo.

Quinto.

La presente Resolución surtirá efectos desde la fecha de su aprobación, sin perjuicio de su publicación en el «Boletín Oficial del Estado».

§ 225

Resolución de 23 de marzo de 2020, de la Intervención General de la Administración del Estado, por la que se publica el Acuerdo del Consejo de Ministros de 17 de marzo de 2020, por el que se adoptan medidas urgentes y excepcionales en el ámbito del control de la gestión económico-financiera efectuado por la Intervención General de la Administración del Estado como consecuencia del COVID-19

Ministerio de Hacienda
«BOE» núm. 81, de 24 de marzo de 2020
Última modificación: sin modificaciones
Referencia: BOE-A-2020-4007

El Consejo de Ministros, en su reunión de 17 de marzo de 2020, ha aprobado el Acuerdo por el que se habilitan medidas urgentes y excepcionales en el ámbito del control de la gestión económico-financiera efectuado por la Intervención General de la Administración del Estado como consecuencia del COVID-19.

Considerando necesaria su publicidad y de conformidad con el certificado del contenido de dicho Acuerdo emitido por la Vicepresidenta Primera del Gobierno y Ministra de la Presidencia, Relaciones con las Cortes y Memoria Democrática, he resuelto ordenar la publicación de su contenido en el «Boletín Oficial del Estado», a cuyo efecto figura su texto como anexo a esta Resolución.

ANEXO

Acuerdo de Consejo de Ministros, de 17 de marzo de 2020, por el que se adoptan medidas urgentes y excepcionales en el ámbito del control de la gestión económico-financiera efectuado por la Intervención General de la Administración del Estado como consecuencia del COVID-19

La Organización Mundial de la Salud elevó el pasado 11 de marzo de 2020 la situación de emergencia de salud pública ocasionada por el COVID-19 a pandemia internacional.

Con el fin de colaborar en el mejor funcionamiento de los servicios en esta situación excepcional, resulta procedente adecuar al máximo los procedimientos de control de manera que, sin dejar de garantizar los objetivos que este persigue, se interfiera mínimamente en la gestión ordinaria, sometida ya a importantes tensiones por la excepcionalidad de la situación.

En este mismo contexto, a través del Real Decreto 463/2020, de 14 de marzo, por el que se declara el estado de alarma para la gestión de la situación de crisis sanitaria ocasionada por el COVID-19, se establecen un conjunto de medidas orientadas a asegurar las recomendaciones de aislamiento social previstas, así como el aseguramiento de una adecuada prestación de los servicios básicos esenciales.

Entre ellas, en su artículo 7 se contemplan limitaciones a la libertad de circulación de personas, determinando complementariamente, en su disposición adicional tercera, la suspensión de los términos y la interrupción de los plazos administrativos, en tanto en cuanto mantenga vigencia el mencionado estado de alarma.

La situación generada por la evolución del COVID-19 lleva a la necesidad de contemplar medidas excepcionales, tal y como se está haciendo en otros ámbitos, también en el ámbito del control de la gestión económico-financiera efectuado por la Intervención General de la Administración del Estado y, de modo particular, en la modalidad de control correspondiente a la función interventora.

Esta modalidad de control tiene por objeto controlar, antes de que sean aprobados, todos los actos del sector público estatal que den lugar al reconocimiento de derechos o a la realización de gastos, así como los ingresos y pagos que de ellos se deriven, y la inversión o aplicación en general de sus fondos públicos, con el fin de asegurar que su gestión se ajuste a las disposiciones aplicables en cada caso, todo ello de conformidad con lo dispuesto en los artículos 148 y siguientes de la Ley 47/2003, de 26 de noviembre, General Presupuestaria, y su normativa de desarrollo.

El artículo 149 de la Ley General Presupuestaria contempla la posibilidad de que el Consejo de Ministros, a propuesta de la Intervención General de la Administración del Estado, pueda acordar de forma motivada la aplicación del control financiero permanente, en sustitución de la función interventora respecto de los actos realizados por la Administración General del Estado, sus organismos autónomos y las entidades gestoras y servicios comunes de la Seguridad Social, en aquellos tipos de expedientes de gasto y, en su caso, en aquellos órganos y organismos que se determinen, o respecto de toda la actividad del organismo o de algunas áreas de gestión, en aquellos organismos autónomos en los que la naturaleza de sus actividades lo justifique.

La situación y efectos derivados del COVID-19 llevan a la necesidad de contemplar, de forma temporal y excepcional, la implementación de la previsión anteriormente referida.

En virtud de todo lo anteriormente expuesto y en cumplimiento del artículo 149 de la Ley General Presupuestaria, a propuesta de la Intervención General de la Administración del Estado, por conducto de la Ministra de Hacienda, el Consejo de Ministros, en su reunión de 17 de marzo de 2020, ha adoptado el siguiente:

ACUERDO

Primero.

Hasta que el normal funcionamiento de los servicios sea restablecido, podrá aplicarse el régimen de control financiero permanente en sustitución de la función interventora, respecto al ámbito previsto en el artículo 149.1 de la Ley 47/2003, de 26 de noviembre, General Presupuestaria, en aquellos tipos de expedientes de gasto, actividades, áreas de gestión y, en su caso, en aquellos órganos y organismos, que se determine por el Interventor General de la Administración del Estado, como órgano de control de la gestión económico-financiera del sector público estatal, conforme a lo establecido en el presente Acuerdo.

Segundo.

La efectividad del inicio de dicha sustitución se acordará mediante resolución del Interventor General de la Administración del Estado, de oficio o a iniciativa motivada de sus Interventores delegados en los respectivos órganos y organismos, o de los Interventores generales de la Defensa y de la Seguridad Social en sus respectivos ámbitos. La citada resolución determinará el ámbito subjetivo, objetivo y temporal de la sustitución, todo ello con el fin de que afecte sólo a aquellos supuestos en los que sea imprescindible, concretando los tipos de expedientes de gasto, actividades, áreas de gestión y, en su caso, órganos y organismos en los que la función interventora se sustituye temporalmente por el control financiero permanente.

Tercero.

Las resoluciones que se dicten serán comunicadas a los órganos de control afectados, para que procedan a su inmediata aplicación y a su difusión en sus respectivos ámbitos de control, sin perjuicio de su publicación en el «Boletín Oficial del Estado».

De las resoluciones que se adopten se dará cuenta al Consejo de Ministros.

Cuarto.

Las resoluciones acordadas mantendrán su vigencia y efectos a lo largo de todo el período durante el que se extienda la situación de excepcionalidad que motiva la adopción del presente acuerdo determinada por las autoridades competentes, salvo que en las mismas se determine un ámbito temporal inferior.

Restablecido el normal funcionamiento de los servicios, el Interventor General de la Administración del Estado acordará mediante resolución el restablecimiento de la aplicación de la función interventora para los tipos de expedientes de gasto, actividades, áreas de gestión y, en su caso, órganos y organismos que, en su caso, se hayan visto afectados por estas medidas.

Quinto.

Las medidas del presente acuerdo surtirán efectos desde la fecha de su adopción por el Consejo de Ministros, sin perjuicio de su publicación en el «Boletín Oficial del Estado».

§ 226

Resolución de 20 de marzo de 2020, de la Comisión Nacional del Mercado de Valores, sobre la suspensión de plazos administrativos prevista en el Real Decreto 463/2020, relativo al estado de alarma

Comisión Nacional del Mercado de Valores
«BOE» núm. 82, de 25 de marzo de 2020
Última modificación: sin modificaciones
Referencia: BOE-A-2020-4063

Desde el comienzo de la crisis sanitaria ocasionada por el COVID-19, la Comisión Nacional del Mercado de Valores (CNMV) ha venido adoptando diferentes medidas con el objeto de garantizar la continuidad de los servicios que presta a los mercados financieros, a las entidades y empresas que participan en ellos y a los inversores y, al mismo tiempo, de hacer posible el desarrollo del trabajo por sus empleados siguiendo las pautas establecidas por las autoridades sanitarias.

Algunas de dichas medidas han sido comunicadas públicamente, pudiéndose destacar en este sentido el comunicado de 10 de marzo de 2019, de medidas para garantizar la continuidad de los servicios y el desempeño de sus funciones por parte de su personal, y el de 16 de marzo, relativo al funcionamiento del Registro General de la CNMV.

Mediante Real Decreto 463/2020, de 14 de marzo (RD 463/2020), el Gobierno ha declarado el estado de alarma para la gestión de la situación de crisis sanitaria ocasionada por el COVID-19, adoptando una serie de medidas, destinadas, como señala su Exposición de Motivos, a prevenir y contener el virus y a mitigar el impacto sanitario, social y económico de la situación.

Con el objetivo de ajustar su actividad a lo dispuesto en el citado RD 463/2020, particularmente teniendo en cuenta la limitación general de la libertad de circulación de las personas que establece su artículo 7 y la finalidad de prevenir y contener el virus, la CNMV ha incrementado aún más el número de personas que se encontraban ya teletrabajando, siguiendo las recomendaciones de las autoridades sanitarias.

Paralelamente, y de acuerdo con la previsión del artículo 6 del RD 463/2020 y con su finalidad de mitigar el impacto social y económico de la situación, la CNMV ha venido desarrollando con normalidad su actividad interna, adaptándose al hecho de que la mayor parte de su personal se encuentra en régimen de teletrabajo.

En lo relativo a su actividad externa, y habida cuenta de la previsión sobre suspensión de plazos administrativos contenida en la Disposición Adicional Tercera (DA 3.ª) del RD 463/2020, la CNMV está dando prioridad a sus actividades de supervisión en general, así como a las de autorización de entidades y operaciones en los mercados susceptibles de producir efectos favorables al interesado.

En efecto, por un lado, teniendo en cuenta que las actuaciones de supervisión de la CNMV tienen como fin último asegurar la misión encomendada a aquélla por la Ley del Mercado de Valores, Texto Refundido aprobado por Real Decreto Legislativo 4/2015, de 23

de octubre (LMV), de velar por la transparencia de los mercados, la correcta formación de precios y la protección de los inversores, dicha actividad se considera indispensable y, por tanto, compatible con la finalidad del RD 463/2020 de mitigar el impacto social y económico de la crisis sanitaria así como con la DA 3.ª del mismo RD sobre suspensión de plazos. Debe tenerse en cuenta, en particular, que uno de los elementos más relevantes de dicha actividad, a saber, los requerimientos a personas físicas y jurídicas, no está sometido a un plazo legal preestablecido, sino al que razonablemente fije la CNMV atendidas las circunstancias (vid. artículo 234 LMV), incluidas las derivadas de la crisis sanitaria, razón adicional por la que cabe considerar los plazos de aquellos al margen del ámbito de aplicación de la referida DA.

Del mismo modo, también se considera indispensable la continuidad en las actividades externas de autorización de las Direcciones Generales de Entidades y de Mercados en todos aquellos supuestos susceptibles de producir efectos favorables para los interesados, de acuerdo nuevamente con la finalidad declarada del RD 463/2020 de mitigar el impacto social y económico de la crisis sanitaria y, por tanto, de distorsionar lo mínimo posible la economía.

Además de todo lo señalado, el Real Decreto 465/2020, de 17 de marzo (RD 465/2020), ha modificado la DA 3.ª del RD 463/2020 para prever que, sin perjuicio de la suspensión de plazos administrativos establecida, las entidades del sector público puedan acordar motivadamente la continuación de aquellos procedimientos administrativos que vengan referidos a situaciones estrechamente vinculadas a los hechos justificativos del estado de alarma, o que sean indispensables para la protección del interés general o para el funcionamiento básico de los servicios.

Teniendo en cuenta todo lo anterior, y para una mayor seguridad jurídica, se considera necesario aprobar la presente resolución sobre los criterios de la CNMV en lo que respecta a la aplicación en el ámbito de sus funciones de la referida DA 3.ª, criterios que se consideran plenamente compatibles tanto con su texto inicial como con el actual, tras el RD 465/2020. Por último, para flexibilizar la aplicación de dicho precepto en supuestos no previstos en la presente resolución, se acuerda la delegación de la competencia para aprobar la resolución que el mismo prevé en el Comité Ejecutivo de la CNMV, debiendo por tanto publicarse la misma en el Boletín Oficial del Estado.

En virtud de lo expuesto, en sesión celebrada el 20 de marzo de 2020, el Consejo de la CNMV ha resuelto:

Primero.

Se consideran indispensables para la protección del interés general y para el funcionamiento básico de los servicios encomendados a la CNMV, a los efectos de lo dispuesto en la Disposición Adicional Tercera del Real Decreto 463/2020, de 14 de marzo, los procedimientos administrativos de autorización cuya instrucción corresponde a la Dirección General de Entidades o a la Dirección General de Mercados en todos aquellos supuestos susceptibles de producir efectos favorables para los interesados, así como todos aquellas actuaciones o procedimientos a través de los que se concretan las actuaciones de supervisión en general de la CNMV en relación con el mercado de valores y las entidades sujetas a su supervisión.

En todo caso, deberá atenderse en dichos procedimientos a causas justificadas de los interesados en el procedimiento derivadas de la situación de crisis sanitaria provocada por el COVID-19.

Segundo.

Se delega en el Comité Ejecutivo de la CNMV la competencia para resolver motivadamente sobre la inclusión de otros procedimientos administrativos distintos a los previstos en el apartado primero.

Conforme al artículo 39 de la Ley 39/2015, de 1 de octubre, del Procedimiento Administrativo Común de las Administraciones Públicas, el presente acuerdo producirá efectos desde su aprobación, salvo en lo referido a la delegación, que producirá efectos desde la publicación en el «Boletín Oficial del Estado».

§ 227

Orden APA/288/2020, de 24 de marzo, por la que se modifican determinados plazos para la tramitación de los procedimientos establecidos en el Real Decreto 1363/2018, de 2 de noviembre, para la aplicación de las medidas del programa de apoyo 2019-2023 al sector vitivinícola español para el año 2020, como consecuencia de la aplicación del estado de alarma declarado por el Real Decreto 463/2020, de 14 de marzo

Ministerio de Agricultura, Pesca y Alimentación
«BOE» núm. 83, de 26 de marzo de 2020
Última modificación: sin modificaciones
Referencia: BOE-A-2020-4103

El Real Decreto 1363/2018, de 2 de noviembre, para la aplicación de las medidas del programa de apoyo 2019-2023 al sector vitivinícola español, tiene por objeto establecer la normativa básica aplicable a las siguientes medidas recogidas en el Programa de Apoyo al sector vitivinícola español 2019-2023, presentado por el Reino de España ante la Comisión Europea de conformidad con lo dispuesto en el Reglamento (UE) n.º 1308/2013, del Parlamento Europeo y del Consejo, de 17 de diciembre de 2013, por el que se crea una organización común de mercados de los productos agrarios, en lo relativo a los programas de apoyo en el sector vitivinícola, en líneas de actuación diferenciadas, destinadas, entre otras, a la reestructuración y reconversión de viñedos y a la realización de inversiones.

En el escenario actual de estado de alarma declarado a través del Real Decreto 463/2020, de 14 de marzo, por el que se declara el estado de alarma para la gestión de la crisis sanitaria ocasionada por el COVID-19, y dada la imposibilidad de gestionar adecuadamente las solicitudes de ayuda y pago por parte de las comunidades autónomas y beneficiarios, se procede a la modificación de determinadas fechas y plazos correspondientes a los ejercicios FEAGA 2020 y 2021, respecto de los grupos de medidas señalados.

La disposición final segunda del Real Decreto 1363/2018, de 2 de noviembre, faculta al Ministro de Agricultura, Pesca y Alimentación para modificar las fechas y plazos que se establecen en el referido real decreto, habilitación en virtud de la cual se aprueba la presente orden.

La ampliación de plazos y términos que se contempla en esta orden tiene su base en la suspensión de plazos y términos contemplada en la disposición adicional tercera del Real Decreto 463/2020, de 14 de marzo, a cuyo efecto, de acuerdo con los principios de eficacia y eficiencia, así como en aras de la necesaria agilidad en la gestión, es preciso contemplar unos períodos suficientes, dado el escenario actual, que doten de la necesaria seguridad jurídica a los interesados.

Esta orden se dicta al amparo de lo dispuesto en el artículo 149.1.13.ª de la Constitución que atribuye al Estado la competencia exclusiva en materia de bases y coordinación de la planificación general de la actividad económica.

La regulación que se contiene en esta norma se ajusta a los principios contemplados en el artículo 129 de la Ley 39/2015, de 1 de octubre, del Procedimiento Administrativo Común de las Administraciones Públicas.

En su virtud, dispongo:

Artículo 1. *Modificación de los plazos referentes a la reestructuración y reconversión de viñedos.*

1. El plazo de remisión por las comunidades autónomas de las necesidades de financiación a que se refiere el apartado 1 del artículo 33 para el año 2020, se amplía hasta el 1 de junio de 2020.

2. El plazo de remisión por parte de las comunidades autónomas de previsiones de fondos a 15 de octubre a que se refiere el apartado 1 del artículo 35, para el ejercicio financiero 2020, se amplía hasta el 31 julio.

Artículo 2. *Plazos referentes a la medida de apoyo a inversiones.*

1. El plazo de remisión por las comunidades autónomas del listado provisional a que se refiere el apartado 5 del artículo 68, para el año 2020, se amplía hasta el 31 de mayo de 2020.

2. El plazo de comunicación, correspondiente al año 2020, de las aceptaciones, renuncias o desistimientos que se hayan producido dentro del procedimiento tras la resolución de las ayudas, a que se refiere el artículo 69 se amplía hasta el 31 de octubre de 2020.

3. El plazo de justificación y solicitud del pago de las operaciones de inversión presentadas antes del 1 de febrero de 2019 y que conforme a la disposición transitoria tercera se siguen rigiendo por lo señalado en el artículo 73 Real Decreto 5/2018, de 12 de enero, para la aplicación de las medidas del programa de apoyo 2019-2023 al sector vitivinícola español, se amplía hasta el 31 de mayo de 2020.

4. El plazo de remisión por las comunidades autónomas del informe anual del resultado de las operaciones de inversión presentadas antes del 1 de febrero de 2019 y que conforme a la disposición transitoria tercera se siguen rigiendo por lo señalado en el artículo 75.2 del Real Decreto 5/2018, de 12 de enero, se amplía hasta el 30 de noviembre de 2020.

Disposición final única. *Entrada en vigor.*

Esta orden entrará en vigor el día siguiente al de su publicación en el «Boletín Oficial del Estado».

§ 228

Orden SND/297/2020, de 27 de marzo, por la que se encomienda a la Secretaría de Estado de Digitalización e Inteligencia Artificial, del Ministerio de Asuntos Económicos y Transformación Digital, el desarrollo de diversas actuaciones para la gestión de la crisis sanitaria ocasionada por el COVID-19

Ministerio de Sanidad
«BOE» núm. 86, de 28 de marzo de 2020
Última modificación: sin modificaciones
Referencia: BOE-A-2020-4162

El Real Decreto 463/2020, de 14 de marzo, por el que se declara el estado de alarma para la gestión de la situación de crisis sanitaria ocasionada por el COVID-19, contempla una serie de medidas dirigidas a proteger la salud y seguridad de los ciudadanos, contener la progresión de la enfermedad y reforzar el sistema de salud pública. En este sentido, la Orden SND/234/2020, de 15 de marzo, sobre adopción de disposiciones y medidas de contención y remisión de información al Ministerio de Sanidad ante la situación de crisis sanitaria ocasionada por el COVID-19, modificada por la Orden SND/267/2020, de 20 de marzo, establece la obligación de remitir al Ministerio de Sanidad información por parte de las Comunidades Autónomas, centros hospitalarios públicos y determinados centros hospitalarios privados.

Adicionalmente, el artículo tercero de la Ley Orgánica 3/1986, de 14 de abril, de Medidas Especiales en Materia de Salud Pública, dispone que, con el fin de controlar las enfermedades transmisibles, la autoridad sanitaria, además de realizar las acciones preventivas generales, podrá adoptar las medidas oportunas para el control de los enfermos, de las personas que estén o hayan estado en contacto con los mismos y del medio ambiente inmediato, así como las que se consideren necesarias en caso de riesgo de carácter transmisible.

En el artículo 4 del citado Real Decreto 463/2020, de 14 de marzo, se habilita a las autoridades competentes delegadas para dictar las órdenes, resoluciones, disposiciones e instrucciones interpretativas que, en la esfera específica de su actuación, sean necesarios para garantizar la prestación de todos los servicios, ordinarios o extraordinarios, en orden a la protección de personas, bienes y lugares, mediante la adopción de cualquiera de las medidas previstas en el artículo once de la Ley Orgánica 4/1981, de 1 de junio, de los estados de alarma, excepción y sitio.

Asimismo, en su apartado 2, se dispone que el Ministro de Sanidad será la autoridad competente delegada en las áreas de responsabilidad que no recaigan en la competencia de los Ministros de Defensa, Interior y Transportes, Movilidad y Agenda Urbana.

En este marco, se considera necesario el desarrollo de diversas actuaciones que, sin perjuicio de las competencias de otras Administraciones Públicas, contribuyan a mejorar la

gestión de la crisis. Estas actuaciones van dirigidas, por una parte, a ofrecer canales alternativos de información fiable a los ciudadanos, a través de aplicaciones, asistente conversacional o página web que permitan aliviar la carga de trabajo de los servicios de emergencia de las distintas Administraciones Públicas con competencia en materia de salud. Por otra, se pretende contar con información real sobre la movilidad de las personas en los días previos y durante el confinamiento. El objetivo es entender los desplazamientos de población para ver cómo de dimensionadas están las capacidades sanitarias en cada provincia.

Adicionalmente, son muchas las actuaciones simultáneas que se están desarrollando en la lucha contra el COVID-19. La necesidad de ordenar todos los esfuerzos con el fin de evitar duplicidades y de permitir un uso más eficaz y eficiente de los recursos aconseja un punto central de coordinación con el fin de evaluar las soluciones digitales.

En atención a lo dispuesto en el Real Decreto 2/2020, de 12 de enero, por el que se reestructuran los departamentos ministeriales, así como en el Real Decreto 403/2020, de 25 de febrero, por el que se desarrolla la estructura orgánica básica del Ministerio de Asuntos Económicos y Transformación Digital, procede encomendar a la Secretaría de Estado de Digitalización e Inteligencia Artificial el desarrollo y operación de las referidas medidas.

En su virtud, resuelvo:

Primero. *Desarrollo de soluciones tecnológicas y aplicaciones móviles para la recopilación de datos con el fin de mejorar la eficiencia operativa de los servicios sanitarios, así como la mejor atención y accesibilidad por parte de los ciudadanos.*

1. Encomendar a la Secretaría de Estado de Digitalización e Inteligencia Artificial, del Ministerio de Asuntos Económicos y Transformación Digital, el desarrollo urgente y operación de una aplicación informática para el apoyo en la gestión de la crisis sanitaria ocasionada por el COVID-19. Dicha aplicación permitirá, al menos, realizar al usuario la autoevaluación en base a los síntomas médicos que comunique, acerca de la probabilidad de que esté infectado por el COVID-19, ofrecer información al usuario sobre el COVID-19 y proporcionar al usuario consejos prácticos y recomendaciones de acciones a seguir según la evaluación.

La aplicación permitirá la geolocalización del usuario a los solos efectos de verificar que se encuentra en la comunidad autónoma en que declara estar. La aplicación puede incluir dentro de sus contenidos enlaces con portales gestionados por terceros con el objeto de facilitar el acceso a información y servicios disponibles a través de Internet.

La aplicación no constituirá, en ningún caso, un servicio de diagnóstico médico, de atención de urgencias o de prescripción de tratamientos farmacológicos. La utilización de la aplicación no sustituirá en ningún caso la consulta con un profesional médico debidamente cualificado.

El responsable del tratamiento será el Ministerio de Sanidad y el encargado del tratamiento y titular de la aplicación será la Secretaría General de Administración Digital. El Ministerio de Sanidad, como responsable del tratamiento, autoriza a la Secretaría General de Administración Digital a recurrir a otros encargados en la ejecución de lo previsto en este apartado.

> Téngase en cuenta el Convenio entre la Secretaría de Estado de Digitalización e Inteligencia Artificial y Telefónica Digital España, SLU, para la operación de la Aplicación ASISTENCIACOVID19 en el contexto de la situación de crisis sanitaria ocasionada por el COVID-19, publicado por Resolución de 30 de abril de 2020. Ref. BOE-A-2020-4829

2. Encomendar a la Secretaría de Estado de Digitalización e Inteligencia Artificial, del Ministerio de Asuntos Económicos y Transformación Digital, el desarrollo de un asistente conversacional/chatbot para ser utilizado vía whatsapp y otras aplicaciones de mensajería instantánea. Proporcionará información oficial ante las preguntas de la ciudadanía. El diseño estará basado en información oficial del Ministerio de Sanidad.

El responsable del tratamiento será el Ministerio de Sanidad y el encargado del tratamiento y titular del chatbot será la Secretaría de Estado de Digitalización e Inteligencia Artificial a través de la Subdirección General de Inteligencia Artificial y Tecnologías Habilitadoras Digitales.

3. Encomendar a la Secretaría de Estado de Digitalización e Inteligencia Artificial, del Ministerio de Asuntos Económicos y Transformación Digital, el desarrollo de una web informativa con los recursos tecnológicos disponibles.

Segundo. *DataCOVID-19: estudio de la movilidad aplicada a la crisis sanitaria.*

Encomendar a la Secretaría de Estado de Digitalización e Inteligencia Artificial, del Ministerio de Asuntos Económicos y Transformación Digital, siguiendo el modelo emprendido por el Instituto Nacional de Estadística en su estudio de movilidad y a través del cruce de datos de los operadores móviles, de manera agregada y anonimizada, el análisis de la movilidad de las personas en los días previos y durante el confinamiento.

En la ejecución de este estudio, se velará por el cumplimiento de lo establecido en el Reglamento (UE) 2016/679 del Parlamento Europeo y del Consejo, de 27 de abril de 2016, relativo a la protección de las personas físicas en lo que respecta al tratamiento de datos personales y a la libre circulación de estos datos y por el que se deroga la Directiva 95/46/CE; la Ley Orgánica 3/2018, de 5 de diciembre, de Protección de Datos Personales y garantía de los derechos digitales y los criterios interpretativos dados por la Agencia Española de Protección de Datos.

El responsable del tratamiento será el Instituto Nacional de Estadística. Los encargados del tratamiento serán los operadores de comunicaciones electrónicas móviles, con los que se llegue a un acuerdo. El Instituto Nacional de Estadística, como responsable del tratamiento, autoriza a los operadores a recurrir a otros encargados en la ejecución de lo previsto en este apartado.

Tercero. *Punto central de coordinación.*

Encomendar a la Secretaría de Estado de Digitalización e Inteligencia Artificial, del Ministerio de Asuntos Económicos y Transformación Digital, la creación de un punto central de coordinación para la evaluación de otras propuestas tecnológicas por parte de otros organismos y entidades.

Cuarto. *Protección de datos de carácter personal.*

Lo dispuesto en esta orden se entiende sin perjuicio de la aplicación del régimen previsto en el Reglamento (UE) 2016/679 del Parlamento Europeo y del Consejo de 27 de abril de 2016, relativo a la protección de las personas físicas en lo que respecta al tratamiento de datos personales y a la libre circulación de estos datos y por el que se deroga la Directiva 95/46/CE; la Ley Orgánica 3/2018, de 5 de diciembre, de Protección de Datos Personales y garantía de los derechos digitales y los criterios interpretativos dados por la Agencia Española de Protección de Datos.

Quinto. *Efectos.*

Esta orden producirá efectos desde el mismo día su publicación en el «Boletín Oficial del Estado».

Sexto. *Ejecución.*

La ejecución de las medidas que en la misma se contemplan no implicará coste alguno para el Ministerio de Sanidad.

Séptimo. *Régimen de recursos.*

Contra la presente orden, que pone fin a la vía administrativa, se podrá interponer recurso contencioso-administrativo en el plazo de dos meses a partir del día de su publicación, ante la Sala de lo Contencioso-Administrativo del Tribunal Supremo, de

conformidad con lo dispuesto en el artículo 12 de la Ley 29/1998, de 13 de julio, reguladora de la Jurisdicción Contencioso-Administrativa.

§ 229

Resolución de 30 de abril de 2020, de la Secretaría General de Administración Digital, por la que se publica el Convenio entre la Secretaría de Estado de Digitalización e Inteligencia Artificial y Telefónica Digital España, SLU, para la operación de la Aplicación ASISTENCIACOVID19 en el contexto de la situación de crisis sanitaria ocasionada por el COVID-19

Ministerio de Asuntos Económicos y Transformación Digital
«BOE» núm. 125, de 5 de mayo de 2020
Última modificación: sin modificaciones
Referencia: BOE-A-2020-4829

La Secretaria General de Administración Digital, por delegación de la Secretaría de Estado de Digitalización e Inteligencia Artificial y Telefónica Digital España, S.L.U., han suscrito, el 4 de abril de 2020, el Convenio entre la Secretaría de Estado de Digitalización e Inteligencia Artificial y Telefónica Digital España, S.L.U., para la operación de la aplicación «ASISTENCIACOVID19» en el contexto de la situación de crisis sanitaria ocasionada por el COVID-19.

Para general conocimiento y en cumplimiento de lo establecido en el artículo 48.8 de la Ley 40/2015, de 1 de octubre, de Régimen Jurídico del Sector Público, se dispone la publicación del referido Convenio, como anejo a la presente Resolución.

ANEJO

Convenio entre Secretaría de Estado de Digitalización e Inteligencia Artificial y Telefónica Digital España, S.L.U., para la operación de la aplicación «ASISTENCIACOVID19» en el contexto de la situación de crisis sanitaria ocasionada por el COVID-19

REUNIDOS

De una parte, don Fernando de Pablo Martín, Secretario General de Administración Digital, nombrado para este cargo por el Real Decreto 791/2018, de 29 de junio, actuando en nombre y representación de la Secretaría de Estado de Digitalización e Inteligencia Artificial, en ejercicio de las competencias atribuidas por la Orden TPF/296/2019, de 12 de marzo, sobre fijación de límites para la administración de créditos para gastos y de delegación de competencias, que se mantiene vigente de acuerdo con lo establecido en el Real Decreto 403/2020, de 25 de febrero, por el que se desarrolla la estructura orgánica básica del Ministerio de Asuntos Económicos y Transformación Digital y en virtud de la Orden SND/297/2020, de 27 de marzo, por la que se encomienda a la Secretaría de Estado de Digitalización e Inteligencia Artificial, del Ministerio de Asuntos Económicos y Transformación Digital, el desarrollo de diversas actuaciones para la gestión de la crisis sanitaria ocasionada por el COVID-19.

Y de otra, doña Elena Gil Lizasoain, en calidad de Apoderada de la entidad Telefónica Digital España, S.L.U. (en adelante, Telefónica), facultándole para suscribir este documento el poder otorgado mediante las decisiones adoptadas por el administrador solidario de la sociedad con fecha 25 de septiembre de 2014, elevadas a público con fecha 6 de octubre de 2014 ante el Notario de Madrid, don Jesús Roa Martínez con el número 151 de su protocolo, con domicilio social en Gran Vía, 28, Madrid, 28013, España, y CIF número B-83188953.

Ambos intervienen en uso de las facultades que, de conformidad con la normativa vigente, les confieren los cargos que desempeñan y se reconocen mutuamente capacidad para la firma del presente Convenio y, a tal efecto,

EXPONEN

Primero.

Que de acuerdo con lo señalado en la exposición de motivos del Real Decreto 463/2020, de 14 de marzo, por el que se declara el estado de alarma para la gestión de la situación de crisis sanitaria ocasionada por el COVID-19, la Organización Mundial de la Salud elevó el pasado 11 de marzo de 2020 la situación de emergencia de salud pública ocasionada por el COVID-19 a pandemia internacional. La rapidez en la evolución de los hechos, a escala nacional e internacional, requiere la adopción de medidas inmediatas y eficaces para hacer frente a esta coyuntura. Las circunstancias extraordinarias que concurren constituyen, sin duda, una crisis sanitaria sin precedentes y de enorme magnitud tanto por el muy elevado número de ciudadanos afectados como por el extraordinario riesgo para sus derechos. Por ello, en el marco de la declaración del estado de alarma que se lleva a cabo por dicho real decreto, las medidas previstas en este se encuadran en la acción decidida del Gobierno para proteger la salud y seguridad de los ciudadanos, contener la progresión de la enfermedad y reforzar el sistema de salud pública.

Segundo.

Que de acuerdo con lo previsto en el artículo 4.2.d) del Real Decreto 463/2020, de 14 de marzo, para el ejercicio de las funciones a que se hace referencia en dicho real decreto, bajo la superior dirección del Presidente del Gobierno, el Ministro de Sanidad es la autoridad competente delegada en su área de responsabilidad y en las áreas de responsabilidad que no recaigan en la competencia de los Ministros de Defensa, del Interior y de Transportes, Movilidad y Agenda Urbana. Asimismo, el Ministro de Sanidad queda habilitado para dictar las órdenes, resoluciones, disposiciones e instrucciones interpretativas que, en la esfera específica de su actuación, sean necesarios para garantizar la prestación de todos los servicios, ordinarios o extraordinarios, en orden a la protección de personas, bienes y lugares, mediante la adopción de cualquiera de las medidas previstas en el artículo once de la Ley Orgánica 4/1981, de 1 de junio.

Tercero.

Que la Orden SND/297/2020, de 27 de marzo, del Ministro de Sanidad encomienda a la Secretaría de Estado de Digitalización e Inteligencia Artificial, del Ministerio de Asuntos Económicos y Transformación Digital, el desarrollo de diversas actuaciones para la gestión de la crisis sanitaria ocasionada por el COVID-19. Establece en su resolución primera, apartado 1, que se encomienda a la Secretaría de Estado de Digitalización e Inteligencia Artificial, del Ministerio de Asuntos Económicos y Transformación Digital, el desarrollo urgente y operación de una aplicación para la gestión de la crisis sanitaria ocasionada por el COVID-19. Dicha aplicación permitirá, al menos, realizar al usuario la autoevaluación en base a los síntomas médicos que comunique, acerca de la probabilidad de que esté infectado por el COVID-19, ofrecer información al usuario sobre el COVID-19 y proporcionar al usuario consejos prácticos y recomendaciones de acciones a seguir según la evaluación.

Cuarto.

Que de acuerdo con lo previsto en el artículo 9.1 del Real Decreto 403/2020, de 25 de febrero, por el que se desarrolla la estructura orgánica básica del Ministerio de Asuntos Económicos y Transformación Digital, la Secretaría General de Administración Digital es el órgano directivo bajo la autoridad de la persona titular de la Secretaría de Estado de Digitalización e Inteligencia Artificial al que corresponde la dirección, coordinación y ejecución de las competencias atribuidas al Departamento en materia de transformación digital de la Administración.

En concreto, corresponden a la SGAD, entre otras funciones, el diseño técnico, implantación y gestión de los medios y servicios digitales necesarios para evolucionar los servicios públicos actuales hacia servicios públicos universales de calidad orientados a los ciudadanos y empresas, promoviendo la incorporación de las tecnologías de la información y las comunicaciones y la digitalización a los procedimientos administrativos y la adaptación de la gestión pública al uso de medios digitales, en colaboración con la Secretaría General de Función Pública.

Quinto.

Que en la citada Orden ministerial SND/297/2020, de 27 de marzo, se establece que el responsable del tratamiento de los datos será el Ministerio de Sanidad y el encargado del tratamiento y titular de la aplicación será la Secretaría General de Administración Digital, órgano directivo de la Secretaría de Estado de Digitalización e Inteligencia Artificial, al que corresponde la dirección, coordinación y ejecución de las competencias atribuidas a la Secretaría de Estado en materia de transformación digital de la Administración y que en virtud de dicha orden queda autorizado para la ejecución de la aplicación informática «ASISTENCIACOVID19» en el marco de lo establecido en el artículo 28 del Reglamento (UE) 2016/679 del Parlamento Europeo y del Consejo, de 27 de abril de 2016, relativo a la protección de las personas físicas en lo que respecta al tratamiento de datos personales y a la libre circulación de estos datos y por el que se deroga la Directiva 95/46/CE (Reglamento general de protección de datos, RGDP en adelante). En la citada orden, además, el Ministerio de Sanidad, como responsable del tratamiento de los datos, autoriza a la Secretaría General de Administración Digital, a recurrir a otros encargados en la ejecución de la citada aplicación.

Sexto.

Que Telefónica es una empresa que se dedica a la prestación de, entre otros, diversos servicios digitales y tecnológicos relacionados con el desarrollo, operación mantenimiento y alojamiento de aplicaciones para dispositivos móviles.

Séptimo.

Que en el marco de la situación de emergencia por el denominado «Coronavirus» COVID-19, Telefónica se ha ofrecido a colaborar en conjunto con otros autores y colaboradores en el desarrollo y operación de la aplicación informática «ASISTENCIACOVID19» con el alcance y en las condiciones que se recogen en el presente Convenio, que ayuda a la autoevaluación de los ciudadanos de la probabilidad de sufrir COVID-19 y con ello a reducir el volumen de llamadas a los números telefónicos que se han puesto a disposición de los ciudadanos para resolver las dudas al respecto, permitir un triaje inicial de posibles casos y un seguimiento posterior, aliviar la carga de los Servicios de Emergencia de las distintas Administraciones Públicas con competencia en materia de salud y contribuir así a la gestión de la referida crisis, la tranquilidad de la población y, en general, al restablecimiento del bienestar común.

Octavo.

Que Telefónica es el titular de los derechos de propiedad intelectual e industrial sobre el conjunto de desarrollos informáticos contra los que la referida aplicación funcionará, y que cede los derechos de propiedad intelectual e industrial sobre el conjunto de desarrollos

informáticos contra los que la referida aplicación funcionará, a favor de la Administración General del Estado, a través de la SGAD, que lo liberará y hará público bajo un esquema de código abierto («open source»).

Noveno.

Que el artículo 47.1 de la Ley 40/2015, de 1 de octubre, de Régimen Jurídico del Sector Público, define a los Convenios como los acuerdos con efectos jurídicos adoptados por las Administraciones Públicas, los organismos públicos y entidades de derecho público vinculados o dependientes o las Universidades públicas entre sí o con sujetos de derecho privado para un fin común.

Décimo.

Que es de interés general para el Gobierno de la Nación y las partes firmantes dar respuesta al objetivo común de contribuir a la gestión de la situación de crisis sanitaria ocasionada por el COVID-19, la tranquilidad de la población y, en general, al restablecimiento del bienestar común y es de interés que Telefónica colabore en la ejecución de actividades para posibilitar la operación de la aplicación.

Por todo ello, ambas partes suscriben el presente Convenio, que se regirá por las siguientes

CLÁUSULAS

Primera. *Objeto.*

1. El presente Convenio tiene por objeto establecer los términos concretos bajo los que Telefónica colaborará con la Secretaría de Estado de Digitalización e Inteligencia Artificial del Ministerio de Asuntos Económicos y Transformación Digital, a través de la Secretaría General de Administración Digital (SGAD en adelante), en la ejecución de actividades que permitirán la implementación y despliegue de la aplicación gratuita «ASISTENCIACOVID19» (en adelante, la «aplicación»).

2. En virtud de este Convenio la Administración General del Estado, a través de la SGAD pasa a ser la titular de la mencionada aplicación y de los derechos de propiedad intelectual e industrial sobre el conjunto de desarrollos informáticos contra los que la referida aplicación funcionará, liberando su código bajo un esquema de código abierto («open source») una vez acreditado su correcto funcionamiento.

3. A los efectos del presente Convenio, y de conformidad con lo dispuesto en la resolución primera apartado 1, párrafo cuarto, de la Orden del Ministro de Sanidad SND/297/2020, de 27 de marzo, por la que se encomienda a la Secretaría de Estado de Digitalización e Inteligencia Artificial, del Ministerio de Asuntos Económicos y Transformación Digital, el desarrollo de diversas actuaciones para la gestión de la crisis sanitaria ocasionada por el COVID-19, el Ministerio de Sanidad tendrá la consideración de Responsable del Tratamiento, la SGAD tendrá la consideración de Encargado del Tratamiento y Telefónica tendrá la consideración de Subencargado del Tratamiento.

Segunda. *Características de la aplicación.*

1. La aplicación ayuda a la autoevaluación de los ciudadanos de la probabilidad de sufrir COVID-19 y con ello a reducir el volumen de llamadas a los números telefónicos que se han puesto a disposición de los ciudadanos para resolver las dudas al respecto, permitir un triaje inicial de posibles casos y un seguimiento posterior.

2. A la fecha de la firma del presente Convenio, la aplicación permite las siguientes funcionalidades:

a) Realizar la autoevaluación en base a los síntomas médicos que el usuario comunique acerca de la probabilidad de que esté infectado por el COVID-19.

b) Realizar la autoevaluación continua diaria: Monitorización de la temperatura y parámetros básicos, cada doce horas desde que se inicie la aplicación, incluyendo un recordatorio en forma de alarma.

c) Ofrecer información al usuario sobre el COVID-19, incluyendo el envío de notificaciones a través de la aplicación en relación con las mejores medidas preventivas y de evaluación en cada momento.

d) Proporcionar al usuario consejos prácticos y recomendaciones de acciones a seguir según la evaluación.

e) Geolocalizar al usuario mediante la información de geolocalización vía GPS disponible en su teléfono móvil. Dicha geolocalización únicamente se utilizará en el momento el registro de los usuarios, así como cuando estos realicen sus autoevaluaciones, para poder conocer en qué Comunidad Autónoma se encuentran y poder conectarles con el sistema de atención sanitaria que les corresponda.

f) Acceso a la información de los ciudadanos por parte de las autoridades sanitarias competentes, a través de una pasarela de intercambio de información y un protocolo de datos definido con cada una de las Administraciones.

g) Así mismo, la aplicación se desarrolla en formato web, formato móvil (IoS, Android) y permitirá también realizar autoevaluaciones en otros dispositivos o interfaces de visualización como televisión o asistentes virtuales, accesible por los usuarios que dispongan del equipamiento y de las aplicaciones necesarias para ello.

3. La aplicación puede incluir dentro de sus contenidos enlaces con portales gestionados por terceros con el objeto de facilitar el acceso a información y servicios disponibles a través de Internet.

4. La aplicación no constituye en ningún caso un servicio de diagnóstico médico, de atención de urgencias o de prescripción de tratamientos farmacológicos. La utilización de la aplicación no sustituye en ningún caso la consulta con un profesional médico debidamente cualificado.

5. Las categorías de datos que serán tratados por el Encargado y el Subencargado del Tratamiento incluyen:

a) Datos identificativos y de contacto de usuarios, incluyendo entre otros:

1.º Nombre y apellidos.
2.º Número de teléfono móvil.
3.º DNI/NIE.
4.º Dirección completa y código postal.
5.º Fecha de nacimiento.
6.º Género.

b) Geolocalización GPS de los usuarios. Dicha geolocalización únicamente se utilizará a los efectos previstos en el párrafo e) del apartado 2 de la cláusula segunda del Convenio.

c) Datos de salud de los usuarios, incluyendo, entre otros, sintomatología como:

1.º Tos seca.
2.º Fiebre de más de 37,5 ºC.
3.º Falta de aire.
4.º Patologías previas.
5.º Si se ha estado en contacto con algún paciente positivo confirmado de COVID-19.
6.º Mucosidad nasal.
7.º Dolor muscular; y/o,
8.º Malestar general.

d) Datos de uso e interacciones de los usuarios con la aplicación.

Todo lo anterior, en adelante, denominado el «tratamiento».

Tercera. *Autoría de la aplicación.*

A los efectos del presente Convenio, cualquier referencia a «autor» o «autores» se entenderá hecha tanto en relación con Telefónica y sus empleados y/o colaboradores en la parte que les pudiera corresponder, como con los siguientes terceros y sus respectivos empleados y asesores que hubieran podido estar involucrados en el desarrollo de la aplicación:

a) CARTODB Inc. Sucursal en España, CIF W4007666C.
b) Mendesaltaren, S.L., CIF B87818712.
c) Tritium Software, S.L., CIF B64685092.

Cuarta. *Obligaciones del Encargado y Subencargado del Tratamiento.*

A los efectos del encargo del tratamiento se cumplirán las disposiciones establecidas en el artículo 28.3 del RGPD, incluyendo:

1. El Encargado del Tratamiento informará lo antes posible al Responsable del Tratamiento si considera que, en su opinión o porque así se lo haya comunicado el Subencargado del Tratamiento, alguna de las instrucciones del Responsable del Tratamiento infringe el RGPD, la Ley Orgánica 3/2018, de 5 de diciembre o cualquier otra disposición en materia de protección de datos de la Unión o de los Estados miembros.
2. El Encargado y Subencargado del Tratamiento, en lo relativo al Tratamiento indicado, asumen las siguientes obligaciones:

a) Acceder y tratar a los datos de carácter personal responsabilidad del Responsable del Tratamiento únicamente cuando sea necesario para el buen desarrollo de los servicios objeto del Convenio.
b) Utilizar los datos personales de forma reservada de acuerdo a las instrucciones proporcionadas por el Responsable del Tratamiento conforme a lo establecido en la normativa aplicable.
c) En caso de que el tratamiento incluya la recogida de datos personales en nombre y por cuenta del Responsable del Tratamiento, el Encargado del Tratamiento y el Subencargado del Tratamiento deberán seguir los procedimientos e instrucciones documentadas que, a estos efectos, reciban del Responsable del Tratamiento, especialmente en lo relativo al deber de información y, en su caso, la obtención del consentimiento de los afectados.
d) No destinar, aplicar o utilizar los datos de carácter personal responsabilidad del Responsable del Tratamiento a un fin distinto del indicado en el presente Convenio con o sin su autorización, o de cualquier otra forma que suponga un incumplimiento de las instrucciones documentadas del Responsable del Tratamiento.
e) Restringir el acceso a la información a sus empleados y subcontratados, salvo en la medida en que razonablemente puedan necesitarla para el cumplimiento de sus tareas acordadas.
f) Impedir la copia o revelación de esa información a terceros, salvo que goce de aprobación escrita de las partes y únicamente en términos de tal aprobación. Asimismo, no divulgar ni comunicar sin la autorización del Responsable del Tratamiento la información facilitada o recibida como resultado de la firma del presente Convenio.
g) En caso de estar obligado a ello por el artículo 30 del RGPD y 31 de la Ley Orgánica 3/2018, de 5 de diciembre, el Encargado del Tratamiento y el Subencargado del Tratamiento mantendrán un registro de todas las actividades de tratamiento efectuadas por cuenta del Responsable del Tratamiento, que contenga la información exigida por el artículo 30.2 del RGPD.
h) Garantizar la formación necesaria en materia de protección de datos personales de las personas autorizadas para tratar datos personales.
i) Dar apoyo al Responsable del Tratamiento en la realización de las evaluaciones de impacto relativas a la protección de datos que en su caso deba realizar, cuando proceda, conforme a la normativa aplicable.
j) Dar apoyo al Responsable del Tratamiento en la realización de las consultas previas a la Autoridad de Control que en su caso deba de realizar, cuando proceda, conforme a la normativa aplicable.
k) Poner a disposición del Responsable del Tratamiento toda la información necesaria para demostrar el cumplimiento de sus obligaciones, así como para la realización de las auditorías o las inspecciones que realicen al Responsable del Tratamiento u otro auditor autorizado por este.
l) Adoptar las medidas técnicas y organizativas apropiadas, según lo establecido en el artículo 32 del RGPD, en la disposición adicional primera de la Ley Orgánica 3/2018, de 5 de

diciembre, y en el Real Decreto 3/2010, de 8 de enero, de acuerdo con el correspondiente análisis de riesgos, que garanticen la seguridad de los datos de carácter personal responsabilidad del Responsable del Tratamiento y eviten su alteración, pérdida, tratamiento o acceso no autorizado, habida cuenta del estado de la tecnología, la naturaleza de los datos almacenados y los riesgos a que estén expuestos, ya provengan de la acción humana o del medio físico o natural.

m) Comunicar al Responsable del Tratamiento, sin dilación indebida, la existencia de una brecha de seguridad para que este lo comunique a la autoridad de control.

n) Designar un Delegado de Protección de Datos y comunicar su identidad y datos de contacto al Responsable del Tratamiento, así como cumplir con todo lo dispuesto en los artículos 37, 38 y 39 del RGPD y 35 a 37 de la Ley Orgánica 3/2018, de 5 de diciembre.

Telefónica cuenta con un Delegado de Protección de Datos (DPO) designado, con el que se puede contactar a través de la siguiente dirección de correo electrónico DPO_telefonicasa@telefonica.com.

La SGAD cuenta con un Delegado de Protección de Datos (DPO) designado, que es el del Ministerio de Asuntos Económicos y Transformación Digital, con el que se puede contactar a través de la siguiente dirección de correo electrónico dpd@economia.gob.es.

o) Respetar todas las obligaciones que pudieran corresponderle como Encargado del Tratamiento o Subencargado del Tratamiento con arreglo al RGPD y la Ley Orgánica 3/2018, de 5 de diciembre, o de cualquier otra disposición o regulación complementaria en materia de protección de datos que, en su caso, le fuera igualmente aplicable.

p) En caso de que el Encargado del Tratamiento deba transferir o permitir acceso a datos personales responsabilidad del Responsable del Tratamiento a un tercero en virtud del Derecho de la Unión o de los Estados miembros que le sea aplicable, informará al Responsable del Tratamiento de esa exigencia legal de manera previa, salvo que estuviese prohibido por razones de interés público.

3. En su condición de Subencargado del Tratamiento, Telefónica será responsable ante el incumplimiento de estas obligaciones, ya sea por sus empleados o por subcontratados, conforme a lo establecido en la estipulación octava del Convenio, con relación a la cual, la exoneración que incluye en ningún caso alcanzará a la obligación de cumplimiento del marco jurídico aplicable y en especial a las obligaciones específicas del Encargado del Tratamiento previstas en el RGPD ni en la Ley Orgánica 3/2018, de 5 de diciembre.

4. El Encargado del Tratamiento, el Subencargado del Tratamiento y, en su caso, sus subcontratistas ubicarán las actividades del Tratamiento dentro del territorio de la Unión Europea.

5. El acceso y el tratamiento de datos de carácter personal en el marco del Convenio se realiza con el único fin de permitir una adecuada colaboración en las actividades previstas en el Convenio la ejecución del Tratamiento, sin considerarse como una cesión o comunicación de datos.

Quinta. *Derechos y obligaciones de la SGAD.*

La SGAD asume las obligaciones recogidas en la estipulación cuarta del presente Convenio como Encargada del Tratamiento.

Sexta. *Obligaciones de Telefónica.*

1. En virtud del presente Convenio, Telefónica asume las siguientes obligaciones:

a) La gestión operativa de la aplicación.

b) El alojamiento («hosting») de la aplicación.

c) La implementación y despliegue de la aplicación.

d) El tratamiento de los datos personales de los usuarios de la aplicación en su condición de Subencargado del Tratamiento, en los términos previstos en este Convenio y la normativa vigente sobre protección de datos personales.

e) La adopción de las medidas técnicas y organizativas apropiadas, de acuerdo con el correspondiente análisis de riesgos, para evitar la pérdida, alteración o acceso no autorizado de los datos manejados por la aplicación, según lo establecido en el artículo 32 del Reglamento (UE) 2016/679, en la disposición adicional primera de la Ley Orgánica 3/2018 y

en el Real Decreto 3/2010, de 8 de enero, por el que se regula el Esquema Nacional de Seguridad en el ámbito de la Administración electrónica.

f) El mantenimiento correctivo y la operación por el espacio máximo de un mes.

2. Tanto el almacenamiento como el resto de actividades del tratamiento de los datos, se ubicarán en el territorio de la Unión Europea, ya sean estos provistos y gestionados por Telefónica o por sus contratistas y colaboradores, y se alojarán en servidores y/o centros de proceso de datos de la propia Telefónica o de sus contratistas.

3. La SGAD encarga y autoriza expresamente a Telefónica y, en su caso, sus colaboradores, para la realización y ejecución de los cometidos descritos en el apartado uno de esta cláusula con las más amplias facultades, si bien con expreso sometimiento a los términos del presente Convenio.

4. En los procesos de alta, baja y modificación de los registros de usuarios, así como las interacciones e intercambios que se lleven a cabo con estos datos, Telefónica actuará exclusivamente en base a las definiciones de procesos y flujos de información que se le faciliten por la SGAD.

5. Telefónica aportará una valoración del riesgo de los tratamientos que realice la aplicación y una evaluación de impacto sobre la protección de datos con carácter previo a la puesta en marcha de la aplicación por razón de su riesgo para los derechos y libertades de los usuarios.

Séptima. *Responsabilidad de Telefónica.*

1. La responsabilidad entre las partes en relación con el tratamiento será la establecida en las estipulación de este Convenio. En concreto, las partes reconocen las exclusiones de responsabilidad, de tal forma que Telefónica no será en ningún caso responsable frente al Responsable del Tratamiento por la ejecución del tratamiento, no ofreciendo por ello garantías o indemidad alguna al respecto.

En ningún caso esta exoneración alcanzará a la obligación de cumplimiento del marco jurídico aplicable y en especial a las obligaciones específicas del Encargado del Tratamiento previstas en el RGPD ni en la Ley Orgánica 3/2018, de 5 de diciembre que le serán de aplicación como Subencargado.

2. Sin perjucio de lo anterior, cada una de las partes será responsable frente a la autoridad de protección de datos competente, de manera independiente, respecto a sus respectivos incumplimientos de la normativa de protección de datos aplicable.

Octava. *Exclusión de responsabilidad de Telefónica.*

1. Telefónica, que se ha ofrecido a colaborar en el desarrollo y operación de la aplicación, no asumirá ninguna responsabilidad económica, ni de ninguna otra clase, directa o indirecta, consecuencia de la colaboración en las actividades previstas en este Convenio, salvo en caso de dolo o negligencia grave.

A tal efecto, la SGAD se obliga a mantener completamente indemne a Telefónica y, en su caso, al resto de los autores del código informático que soporta la aplicación, así como a sus empleados, asesores, colaboradores, directivos y/o miembros de sus órganos de administración por cualesquiera consecuencias y/o responsabilidades directas o indirectas nacidas a partir del código informático de la aplicación. Dicha exención se extenderá igualmente a las actividades de colaboración previstas en el Convenio, salvo en caso de dolo o negligencia grave.

2. Debido a la gravedad de la situación, las partes han acordado priorizar la puesta a disposición de los usuarios de la aplicación en el marco de la situación de crisis sanitaria existente, por lo que en relación con todos los acuerdos y obligaciones establecidas en el Convenio se establece a favor de Telefónica un plazo de gracia de treinta (30) días naturales en lo referido a la estricta aplicación de sus obligaciones. En ningún caso esta exoneración alcanzará a la obligación de cumplimiento del marco jurídico aplicable y en especial a las obligaciones específicas del Encargado del Tratamiento previstas en la Ley Orgánica 3/2018, de 5 de diciembre, de Protección de Datos Personales y garantía de los derechos digitales y el Reglamento (UE) 2016/679 del Parlamento Europeo y del Consejo, de 27 de abril de 2016, relativo a la protección de las personas físicas en lo que respecta al tratamiento de

datos personales y a la libre circulación de estos datos y por el que se deroga la Directiva 95/46/CE (Reglamento general de protección de datos) (en adelante RGPD), que se le aplicarán como Subencargado.

3. En todo caso Telefónica hará sus mejores esfuerzos para cumplir con las referidas obligaciones desde el momento de la firma del presente Convenio.

4. La SGAD declara conocer y aceptar que los desarrollos informáticos que integran la aplicación se facilitan sin prestación de garantía de ninguna clase, la cual Telefónica afirma que se excluye y rechaza explícitamente por los autores.

5. La utilización de la aplicación no implica, por tanto, ningún tipo de garantía, ni por parte de Telefónica ni, según afirma Telefónica, de sus autores, que expresamente se rehúsa, respecto a la calidad, veracidad, exactitud, licitud, actualidad o vigencia, así como la utilidad o adecuación a finalidad alguna de quien acceda o utilice la misma.

Novena. *Ejercicio de derechos por los interesados ante el Encargado y Subencargado del Tratamiento.*

1. El Encargado y Subencargado del Tratamiento deberán dar traslado al Responsable del Tratamiento de cualquier solicitud de ejercicio del derecho de acceso, rectificación, supresión y oposición, limitación del tratamiento, portabilidad de los datos y a no ser objeto de decisiones individualizadas automatizadas, efectuada por un interesado del tratamiento cuyos datos hayan sido tratados por el Encargado o Subencargado con motivo del cumplimiento del objeto del presente Convenio, a fin de que el Responsable del Tratamiento la resuelva en los plazos establecidos por la normativa vigente.

El traslado de la solicitud al Responsable del Tratamiento deberá de hacerse con la mayor celeridad posible y, en ningún caso, más allá de tres (3) días hábiles siguientes al de la recepción de la solicitud por el Encargado o Subencargado del Tratamiento, acompañada de otras informaciones que puedan ser relevantes para resolver la solicitud.

2. El Encargado y Subencargado del Tratamiento deberán colaborar con el Responsable del Tratamiento ante cualquier instrucción que les traslade sobre el tratamiento relativa a los derechos de acceso, rectificación, supresión y oposición, de limitación del tratamiento, portabilidad de los datos y a no ser objeto de decisiones individualizadas automatizadas. La ejecución de la instrucción se llevará a cabo con a la mayor celeridad posible, y, siempre que sea factible, en el plazo máximo de tres (3) días hábiles a contar desde la recepción de la instrucción. El Encargado y, en su caso, el Subencargado comunicarán por escrito la recepción de la instrucción y la ejecución de la tarea encomendada una vez finalizada.

Décima. *Medidas de seguridad y violación de la seguridad.*

1. Teniendo en cuenta el estado de la técnica, los costes de aplicación, y la naturaleza, el alcance, el contexto y los fines del tratamiento, así como riesgos de probabilidad y gravedad variables para los derechos y libertades de las personas físicas que conozca y/o le sean informados efectivamente por el Responsable del Tratamiento el Encargado y Subencargado del Tratamiento aplicarán en función del análisis realizado conjuntamente con el Responsable del Tratamiento las medidas técnicas y organizativas apropiadas para garantizar un nivel de seguridad adecuado al riesgo, que en su caso incluya:

a) La seudonimización y el cifrado de datos personales.

b) La capacidad de garantizar la confidencialidad, integridad, disponibilidad y resiliencia permanentes de los sistemas y servicios de tratamiento, así como la disponibilidad y el acceso a los datos personales de forma rápida en caso de incidente físico o técnico.

c) Un proceso de verificación, evaluación y valoración regulares de la eficacia de las medidas técnicas y organizativas para garantizar la seguridad del tratamiento.

d) Un catálogo de medidas de seguridad según lo previsto en el Real Decreto 3/2010, de 8 de enero, y a luz del correspondiente análisis de riesgos.

2. Al evaluar la adecuación del nivel de seguridad, el Encargado y Subencargado tendrán en cuenta los riesgos que presente el tratamiento de datos detectados en el análisis realizado, en particular como consecuencia de la destrucción, pérdida o alteración accidental o ilícita de datos personales transmitidos, conservados o tratados de otra forma, o la comunicación o acceso no autorizados a dichos datos.

3. El Encargado y el Subencargado del Tratamiento destinarán sus mejores esfuerzos para permitir y contribuir a la realización de auditorías de protección de datos, incluidas inspecciones, por parte del Responsable del Tratamiento o de otro auditor autorizado por el mismo.

4. En caso de modificación de la normativa vigente en materia de protección de datos o de otra normativa relacionada y que resultase aplicable al tratamiento objeto del presente Convenio, el Responsable del Tratamiento lo comunicará con la antelación debida al Encargado del Tratamiento, quien lo trasladará al Subencargado. Ambos destinarán sus mejores esfuerzos para implementar y mantener las mismas.

5. En caso de violación de la seguridad de los datos personales en los sistemas de información utilizados por el Encargado y el Subencargado del Tratamiento para la ejecución del tratamiento, estos deberán notificar al Responsable del Tratamiento sin dilación indebida desde que, en su caso, tengan conocimiento efectivo, las violaciones de la seguridad de los datos personales a su cargo de las que tengan conocimiento, juntamente con toda la información relevante para la documentación y comunicación de la incidencia de la que dispongan conforme a lo dispuesto en el artículo 33.3 del RGPD.

En tal caso, corresponderá al Responsable del Tratamiento comunicar aquellas violaciones de seguridad de los datos a la autoridad de protección de datos competente y/o, en su caso, a los interesados conforme a lo establecido en la normativa vigente, manteniendo informado al respecto al Encargado del Tratamiento o al Subencargado antes de realizar dicha comunicación.

Undécima. *Propiedad intelectual e industrial.*

La SGAD es la propietaria y titular de todos los derechos de propiedad intelectual relativos a la aplicación.

Duodécima. *Régimen económico.*

El presente Convenio por sí mismo no comporta obligaciones económicas entre las partes firmantes.

Decimotercera. *Comisión de Seguimiento.*

1. De acuerdo con lo previsto en el artículo 49.1.f) de la Ley 40/2015, de 1 de octubre, se constituirá una Comisión de Seguimiento para la gestión, seguimiento y control del presente Convenio y de los compromisos adquiridos por los firmantes.

2. El funcionamiento de la Comisión de Seguimiento se regirá por las normas contenidas en la sección tercera del capítulo II del título preliminar de la Ley 40/2015, de 1 de octubre.

3. Estará compuesta por el Secretario General de Administración Digital, que la presidirá, un Vocal con rango de Subdirector General, que prestará servicio en la Secretaria General de Administración Digital, designado por el Secretario General de Administración Digital y dos Vocales designados por Telefónica.

4. Corresponden a la Comisión de Seguimiento las siguientes funciones:

a) La resolución de las cuestiones relativas a la interpretación y cumplimiento de los compromisos derivados del presente Convenio, así como proponer a las partes firmantes cualquier modificación del mismo.

b) La actualización permanente de los datos de referencia, personas de contacto, mecanismos de gestión de incidencias y seguimiento de niveles de servicio y la relación de responsables.

5. La Comisión se reunirá con periodicidad mensual.

Decimocuarta. *Resolución de controversias.*

1. Las partes se comprometen a resolver de mutuo acuerdo las incidencias que puedan surgir en el cumplimiento del presente Convenio, entre otras las que sean consecuencia de la celeridad que ha sido necesaria para la celebración del mismo.

2. Las cuestiones litigiosas que surjan entre las partes durante el desarrollo y ejecución del presente Convenio y no puedan ser resueltas por la Comisión de Seguimiento prevista

en la cláusula novena, se someterán a la jurisdicción contencioso-administrativa, conforme a lo dispuesto en la Ley 29/1998, de 13 de julio, reguladora de la Jurisdicción Contencioso-administrativa.

Decimoquinta. *Modificación.*

El texto de este Convenio podrá ser modificado por acuerdo de las partes.

Decimosexta. *Duración, resolución y extinción.*

1. El presente Convenio tendrá una duración inicial de tres meses.

2. En aplicación de lo previsto en el artículo 39 del Real Decreto-ley 8/2020, de 17 de marzo, de medidas urgentes extraordinarias para hacer frente al impacto económico y social del COVID-19, se perfecciona y resulta eficaz por la prestación del consentimiento de las partes, sin perjuicio de su posterior inscripción en el Registro Electrónico estatal de Órganos e Instrumentos de Cooperación del sector público estatal y su publicación en el «Boletín Oficial del Estado».

3. El Convenio podrá ser prorrogado expresamente en su plazo inicial de tres meses por periodos mensuales sucesivos. La voluntad de prorrogar de una de las partes tendrá que comunicarse a la otra con una antelación de quince días respecto de la fecha de terminación del periodo de duración inicial o de cualquiera de sus prórrogas, quien deberá manifestar su conformidad con la prórroga; todo ello sin perjuicio de las causas de resolución recogidas en el apartado siguiente.

4. De conformidad con lo establecido en el artículo 51 de la Ley 40/2015, de 1 de octubre, los Convenios se extinguen por el cumplimiento de las actuaciones que constituyen su objeto o por incurrir en causa de resolución.

Son causas de resolución:

a) El transcurso del plazo de vigencia del Convenio sin haberse acordado su prórroga.

b) El acuerdo unánime de las partes.

c) El incumplimiento de las obligaciones y compromisos asumidos por parte de alguno de los firmantes.

d) La decisión judicial declaratoria de la nulidad del Convenio.

e) Cualquier otra causa distinta de las anteriores prevista en otras leyes.

Asimismo, las partes firmantes podrán resolver este Convenio por denuncia de cualquiera de las mismas mediante preaviso comunicado de forma fehaciente a la otra parte con, al menos, quince días de antelación a la fecha de resolución propuesta sin que esto suponga incumplimiento alguno del presente Convenio.

5. La resolución del Convenio no dará derecho a indemnización alguna.

6. Una vez extinguido o resuelto el Convenio, ni Telefónica ni ninguna de las empresas que subcontrate o colaboren en cualquier actividad relacionada con el objeto de este Convenio, podrán conservar en ningún caso copia de los datos manejados durante el periodo en el que haya estado encargada de su gestión y explotación.

Extinguido o resuelto el Convenio, Telefónica hará entrega en el formato que acuerde la Comisión de Seguimiento, de todos los datos de los usuarios de la aplicación que hayan sido objeto de tratamiento tanto por Telefónica como por las empresas que subcontrate o colaboren en cualquier actividad relacionada con el objeto de este Convenio.

En ese acto, Teléfónica entregará acreditación documental de la destrucción fehaciente de todos datos manejados para la colaboración en las actividades recogidas en el presente Convenio.

Decimoséptima. *Régimen de protección de datos, seguridad y confidencialidad.*

1. El régimen de protección de datos de carácter personal en las actuaciones que se desarrollen en ejecución del presente Convenio es el previsto en el RGPD, en la Ley Orgánica 3/2018, de 5 de diciembre, de Protección de Datos Personales y garantía de los derechos digitales y demás normativa de aplicación en materia de protección de datos.

2. Las partes velarán por el cumplimiento del Real Decreto 3/2010, de 8 de enero, por el que se regula el Esquema Nacional de Seguridad en el ámbito de la Administración electrónica.

3. Toda la información facilitada por las partes y toda la información generada como consecuencia de la ejecución del presente Convenio, tendrá el tratamiento de confidencial, sin perjuicio de la información que sea de dominio público, no pudiendo ser divulgada o facilitada a terceros, ni utilizada para un fin distinto del previsto en este documento, de acuerdo con lo previsto en la normativa aplicable.

4. La obligación de confidencialidad para las partes se extenderá indefinidamente aunque el Convenio se hubiera extinguido. Todo ello sin perjuicio de la eventual autorización de las partes o en su caso, de que dicha información pasara a ser considerada como de dominio público.

5. Además del Responsable del Tratamiento, pueden tener acceso a los datos, entre otros, los profesionales sanitarios y las autoridades competentes necesarios para el cumplimiento de las finalidades de la aplicación, cada uno de ellos en el ejercicio de sus funciones o competencias en el cumplimiento de las obligaciones en materia sanitaria o de salud pública que les encomienda la normativa vigente:

a) Los profesionales sanitarios, para contactar directamente con el usuario en caso de que, del resultado de la autoevaluación realizada a través de la aplicación, se determine que necesita atención médica ante la posibilidad de estar infectado por el coronavirus.

b) Las autoridades competentes de las Comunidades Autónomas en materia de sanidad, INGESA, MUFACE, ISFAS y MUGEJU y otras autoridades nacionales y/o internacionales (por ejemplo, órganos judiciales), con las que sea necesario compartir los datos del usuario.

El acceso a los datos por estos terceros será siempre para finalidades lícitas relacionadas con el Convenio y solo durante el periodo de tiempo estrictamente necesario para ello.

El Responsable del Tratamiento garantizará el máximo nivel de protección en el acceso de estos terceros a los datos. A tal efecto podrá suscribir acuerdos de tratamiento de datos o establecer medidas de salvaguarda apropiadas que aseguren la confidencialidad y el tratamiento seguro de los datos.

6. Adicionalmente, conforme a lo establecido en la normativa aplicable, se podrán tratar los datos para las siguientes finalidades no directamente relacionadas con las funcionalidades de la aplicación, adoptando las medidas técnicas y organizativas necesarias, en particular, para garantizar el respeto al principio de minimización de datos personales, incluyendo su anonimización:

a) Para finalidades estadísticas.
b) Para investigación biomédica, científica o histórica.
c) Para archivo en interés público.

Decimoctava. *Destino de los datos personales al finalizar la relación acordada en el Convenio.*

Una vez terminada y/o resuelta la relación acordada en el Convenio entre el Encargado del Tratamiento y el Subencargado del Tratamiento, se estará a lo dispuesto en la cláusula decimosexta del presente Convenio en sus apartados 5 y 6.

Decimonovena. *Deber de secreto.*

1. Ambas partes se comprometen a guardar la máxima reserva y secreto sobre la información calificada como confidencial facilitada por una, a la otra, con motivo de la colaboración en las actividades objeto de este Convenio.

2. Se considerará información confidencial toda la información y los datos personales a los que tengan acceso el Ministerio de Sanidad como Responsable del Tratamiento, la SGAD como Encargado del Tratamiento y Telefónica como Subencargado del Tratamiento, así como cualquier otro interviniente que pudiera participar en el desarrollo, gestión o explotación de la aplicación o servicios a que se refiere el Convenio.

3. Una vez finalizada la relación objeto del presente Convenio será de aplicación lo previsto en la cláusula sexta.

4. Las partes serán responsables de que su personal, colaboradores, directivos y en general, todas las personas de su responsabilidad que tengan acceso a la información confidencial y/o a los datos personales responsabilidad del Responsable del Tratamiento, respeten la confidencialidad de la información, así como aquellas obligaciones relativas al tratamiento de datos de carácter personal, aun después de finalizar su relación con el Encargado del Tratamiento mientras continúen teniendo acceso a los mismos y/o tratándolos. Por tanto, ambas partes realizarán cuantas advertencias y suscribirán cuantos documentos sean necesarios con dichas personas o terceros, con el fin de asegurar el cumplimiento de tales obligaciones aquí establecidas.

5. Cuando así le sea solicitado por la otra parte, cada parte destinará sus mejores esfuerzos para poner a disposición de la otra la documentación acreditativa del cumplimiento de la obligación establecida en el párrafo anterior lo antes posible.

Vigésima. *Deber de información mutuo.*

1. Las partes informan a los representantes que firman el presente Convenio de que sus datos de carácter personal, van a ser tratados con la finalidad del mantenimiento de las relaciones previstas en el Convenio de cada una de las partes, siendo imprescindible para ello que se aporten sus datos identificativos, el cargo que ostentan, número de DNI o documento equivalente y su firma.

2. Asimismo, las partes garantizan cumplir con el deber de información con respecto a sus empleados cuyos datos personales sean comunicados entre las partes para el mantenimiento y cumplimiento de la relación prevista en el Convenio. Las partes se comunicarán mutuamente la identidad de sus Delegados de Protección de Datos, en caso de que dicho nombramiento les sea de aplicación.

3. La base jurídica que legitima el tratamiento de los datos de los interesados es su necesidad para la celebración y ejecución del presente Convenio.

4. Los datos serán conservados durante la vigencia del presente Convenio y, posteriormente, durante dos años.

5. En todo caso, los afectados podrán ejercer sus derechos de acceso, rectificación, supresión y oposición, limitación, portabilidad ante la parte que corresponda a través de comunicación por escrito al domicilio social de Telefónica, como Subencargado del Tratamiento, que consta en el presente Convenio, aportando fotocopia de su DNI o documento equivalente e identificando el derecho que se solicita. Asimismo, en caso de considerar vulnerado su derecho a la protección de datos personales, podrán interponer una reclamación ante la Agencia Española de Protección de Datos.

Vigésima primera. *Naturaleza y régimen jurídico.*

1. El presente Convenio tiene naturaleza administrativa, y se regirá por lo dispuesto en el capítulo VI del título preliminar de la Ley 40/2015, de 1 de octubre

2. En el supuesto de que se produzca cualquier modificación normativa que pudiera afectar a lo dispuesto en el presente Convenio, las partes se comprometen a realizar las adaptaciones que resultasen necesarias en el texto del mismo al objeto de adecuar su contenido a lo dispuesto en la normativa vigente en cada momento.

Vigésima segunda. *Aplicación del artículo 39 del Real Decreto-ley 8/2020, de 17 de marzo, de medidas urgentes extraordinarias para hacer frente al impacto económico y social del COVID-19.*

De acuerdo con lo previsto en el artículo 39 del Real Decreto-ley 8/2020, de 17 de marzo, de medidas urgentes extraordinarias para hacer frente al impacto económico y social del COVID-19, que regula el régimen especial de Convenios relacionados con el COVID-19,las disposiciones contenidas en los apartados 1 y 2 en las letras a), b) y c) del artículo 50 de la Ley 40/2015, de 1 de octubre, así como en el acuerdo del Consejo de Ministros de 15 de diciembre de 2017, por el que se aprueban las instrucciones para la tramitación de Convenios no resultan aplicables en la tramitación administrativa y suscripción

de este Convenio por estar comprendido en el ámbito de la gestión de la emergencia sanitaria causada por el coronavirus COVID-19.

Vigésima tercera. *Notificaciones y comunicaciones.*

Para el envío de cualesquiera notificaciones que deban efectuarse las partes en la ejecución del presente Convenio, se establecen las siguientes direcciones y personas de contacto:

Por la Secretaría General de Administración Digital:

A la att. de don Miguel Ángel Amutio.
Dirección postal: Manuel Cortina, 2; 28071 Madrid.
Correo electrónico: miguel.amutio@economia.gob.es.

Por Telefónica:

A la att. de don Miguel Arias Bermúdez.
Dirección postal: Gran Vía, 28, Madrid, 28013.
Correo electrónico: marias@telefonica.com.

Y, en prueba de conformidad, las partes firman el presente Convenio en Madrid, a 4 de abril de 2020.–La Secretaria de Estado de Digitalización e Inteligencia Artificial, por delegación, el Secretario General de Administración Digital, Fernando de Pablo Martín.–Por Telefónica, Elena Gil Lizasoain

ANEXO

acuerdo de subencargo del tratamiento (en adelante, el «acuerdo»)

Cláusula primera. *Objeto del acuerdo.*

1. La colaboración en las actividades para cuya ejecución el Encargado del Tratamiento y el Subencargado del Tratamiento precisan tratar datos personales en nombre y por cuenta del Responsable del Tratamiento, están descritas en el Convenio y, en concreto, consisten en la gestión operativa de la aplicación, que materialmente va a llevar a cabo el Subencargado del Tratamiento, para la ayuda a la autoevaluación de los ciudadanos de la probabilidad de sufrir COVID-19.

2. Telefónica podrá subcontratar la ejecución del tratamiento en los términos que se recogen en la cláusula siguiente.

Cláusula segunda. *Subcontratación por parte de Telefónica.*

1. El Responsable del Tratamiento autoriza a Telefónica, como Subencargado del Tratamiento, a subcontratar, ya sea total o parcialmente, la ejecución del tratamiento a los siguientes subcontratistas:

a) CARTODB Inc. Sucursal en España, CIF W4007666C;
b) Mendesaltaren, S.L., CIF B87818712; y
c) Tritium Software, S.L., CIF B64685092.

2. Sin perjuicio de lo anterior, en caso de que Telefónica necesitara subcontratar todo o parte del tratamiento a otros subcontratistas, deberá de comunicarlo previamente y por escrito al Responsable del Tratamiento, con una antelación previa de cinco días naturales, indicando los tratamientos que se pretende subcontratar e identificando de forma clara e inequívoca la empresa subcontratista y sus datos de contacto.

3. La subcontratación podrá llevarse a cabo si el Responsable del Tratamiento, no manifiesta su oposición en el plazo establecido.

4. En este último caso, el subcontratista, que también tendrá la condición de Subencargado del Tratamiento, está obligado igualmente a cumplir las obligaciones establecidas en este acuerdo para Telefónica y las instrucciones documentadas que dicte el

Responsable del Tratamiento a tal efecto. Corresponde a Telefónica exigir al subcontratista el cumplimiento de las mismas obligaciones asumidas por él a través del presente acuerdo.

5. Telefónica será responsable solidariamente junto con el subcontratista ante el Responsable del Tratamiento en lo referente al cumplimiento de las obligaciones como Subencargado del Tratamiento, ello de conformidad con la Estipulación sexta del Convenio.

Cláusula tercera. *Duración.*

El presente acuerdo se mantendrá vigente durante la vigencia del Convenio.

Condiciones de uso de «ASISTENCIACOVID19»

Al descargar y usar la aplicación móvil «ASISTENCIACOVID19» manifiestas que has leído y aceptas estas condiciones de uso y la política de privacidad. Aquí se recoge toda la información relativa a tus derechos y obligaciones como usuario registrado de dicha aplicación, así como al uso de nuestros servicios.

1. Qué es «ASISTENCIACOVID19»

«ASISTENCIACOVID19» es una aplicación que ayuda a la autoevaluación de los ciudadanos de la probabilidad de sufrir la enfermedad infecciosa COVID-19, causada por el coronavirus, y pone a disposición de los usuarios (en adelante, individualmente, el «usuario», y conjuntamente los «usuarios»), la posibilidad de navegar por la aplicación, accediendo a los contenidos y servicios de «ASISTENCIACOVID19», de acuerdo con las presentes condiciones de uso, con el objetivo de reducir el volumen de llamadas al número de emergencias sanitarias que trata las dudas sobre la enfermedad infecciosa COVID-19 (de la familia de infecciones del coronavirus), informar a la población, permitir un triaje inicial de posibles casos y un seguimiento posterior, que incluye un tratamiento de la información de geolocalización de acuerdo con las finalidades previstas en la política de privacidad, y exclusivamente durante el tiempo y para las finalidades que en ella se prevén.

De acuerdo con el punto primero, apartado 1, párrafo cuarto, de la Orden SND/297/2020 de 27 de marzo, el Ministerio de Sanidad es el responsable del tratamiento de datos. El titular de la aplicación es la Secretaría General de Administración Digital (SGAD), dependiente de la Secretaría de Estado de Digitalización e Inteligencia Artificial del Ministerio de Asuntos Económicos y Transformación Digital. Y es también la encargada del tratamiento.

AVISO IMPORTANTE: El usuario queda apercibido de que la utilización de la aplicación no constituye en ningún caso un servicio de diagnóstico médico, de atención de urgencias o de prescripción de tratamientos farmacológicos. Se advierte y pone en conocimiento del usuario, que la utilización de la aplicación no puede en ningún caso sustituir la consulta presencial personal frente a un profesional médico debidamente cualificado.

2. Alta como usuario y uso de «ASISTENCIACOVID19»

Para la utilización de los servicios del «ASISTENCIACOVID19», es requisito necesario estar registrado como usuario. Por tanto, el acceso a la aplicación implica que te registres previamente y nos facilites una serie de datos básicos para identificarte como usuario, así como, en su caso, que verifiques tu número de teléfono móvil.

El usuario acepta sin reserva el contenido de las presentes condiciones de uso. En consecuencia, el usuario deberá leer detenidamente las mismas antes del acceso y de la utilización de cualquier servicio del «ASISTENCIACOVID19» bajo su entera responsabilidad.

AVISO IMPORTANTE: La utilización de la aplicación es gratuita, libre y voluntaria, pero recuerda que no podrás ser usuario de «ASISTENCIACOVID19» si no tienes al menos dieciséis años o cuentas con el consentimiento de tus padres o tutores legales. Si no cumples con este requisito por favor no utilices la aplicación. Los padres, tutores y/o los responsables de los menores de edad o incapaces que utilicen la «ASISTENCIACOVID19» serán responsables por dicho uso.

No se producirá ninguna discriminación a los potenciales pacientes que requieran servicios sanitarios y no hayan utilizado la aplicación.

Queda prohibido el suministro de datos falsos y, por tanto, el usuario deberá identificarse con sus datos reales, actuales y veraces, y mantenerlos actualizados, así como facilitar un número de teléfono móvil para su verificación. En este sentido, el titular podrá requerirte información adicional y/o cancelar tu cuenta de usuario por este motivo, sin previo aviso y sin que ello dé derecho al usuario a compensación o indemnización alguna.

3. Seguridad y privacidad

Las medidas de seguridad implantadas se corresponden con las previstas en el anexo II (Medidas de seguridad) del Real Decreto 3/2010, de 8 de enero, por el que se regula el Esquema Nacional de Seguridad en el ámbito de la Administración electrónica.

Te informamos que tus datos personales serán tratados conforme a lo establecido en la política de privacidad de la aplicación, cuyo contenido íntegro se puede consultar en el siguiente enlace: https://asistencia.covid19.gob.es/politica-de-privacidad.

Toda la información se recogerá con fines estrictamente de interés público en el ámbito de la salud pública, y ante la situación de emergencia sanitaria decretada, a fin de proteger y salvaguardar un interés esencial para la vida de las personas, en los términos descritos en la política de privacidad.

Los datos de salud que proporciones podrán ser accedidos por la Comunidad Autónoma correspondiente, y podrán formar parte de tu historia clínica.

4. Propiedad intelectual e industrial

La SGAD es la propietaria y titular de todos los derechos de propiedad industrial e intelectual relativos a la aplicación «ASISTENCIACOVID19» para dispositivos móviles en todo el territorio nacional.

Los textos, diseños, imágenes, bases de datos, logos, estructura, marcas y demás elementos del «ASISTENCIACOVID19» están protegidos por las leyes y los Tratados internacionales sobre propiedad intelectual e industrial. Cualquier reproducción, transmisión, adaptación, traducción, modificación, comunicación al público, o cualquier otra explotación de todo o parte del contenido de este sitio, efectuada de cualquier forma o por cualquier medio, electrónico, mecánico u otro, están estrictamente prohibidos salvo autorización previa por escrito de su correspondiente titular o sujeción, de tales contenidos, a licencias «Creative Commons», en cuyo caso estarán permitidos los usos que amparen estas licencias según la modalidad de licencia aplicable en cada caso. Cualquier infracción de estos derechos puede dar lugar a procedimientos extrajudiciales o judiciales civiles o penales que correspondan.

En este sentido, se otorga al usuario únicamente una licencia limitada, temporal, no exclusiva y revocable para que pueda utilizar, descargar y/o instalar «ASISTENCIACOVID19» en sus dispositivos, conforme a lo previsto en estas condiciones y para los usos previstos. En todo caso, el titular se reserva los derechos no expresamente otorgados al usuario en virtud de las presentes condiciones.

La legitimidad de los derechos de propiedad intelectual o industrial correspondientes a los contenidos aportados por terceros es de la exclusiva responsabilidad de los mismos.

A los efectos de preservar los posibles derechos de propiedad intelectual, en el caso de que cualquier usuario o un tercero considere que se ha producido una violación de sus legítimos derechos por la introducción de un determinado contenido en el «ASISTENCIACOVID19», deberá notificar dicha circunstancia, por escrito, al titular.

5. Responsabilidad y obligaciones

La aplicación se ofrece dedicando los mejores esfuerzos, dado que su calidad y disponibilidad pueden verse afectadas por múltiples factores ajenos al titular como son, entre otros, la ubicación geográfica del usuario, limitaciones o restricciones de las redes de terceros operadores o la compatibilidad del dispositivo y sistema operativo utilizado por el usuario. Igualmente, los usuarios aceptan que el servicio pueda verse interrumpido cuando sea necesario por labores de mantenimiento.

Por todo ello, el titular no será responsable de los problemas de acceso o disponibilidad de «ASISTENCIACOVID19» y/o sus servicios, ni de los perjuicios que se pudieran causar por ello, cuando éstos procedan de factores ajenos a su ámbito de control. Igualmente, el titular no se hace responsable de los fallos, incompatibilidades y/o daños de tus terminales o dispositivos que, en su caso, se pudiesen derivar de la descarga y/o uso de la aplicación.

Igualmente, el titular no garantiza ni se hace responsable, en ningún caso ni circunstancia, de los siguientes hechos y contenidos, ni de cualesquiera daños y perjuicios que pudieran, en su caso, derivarse de los mismos:

– Actualización, exactitud, exhaustividad, pertinencia, actualidad y fiabilidad de sus contenidos, cualquiera que sea la causa y las dificultades o problemas técnicos o de otra naturaleza en los que tengan su origen dichos hechos.

– La calidad, titularidad, legitimidad, adecuación o pertinencia de los materiales, y demás contenidos.

Como usuario de la aplicación te obligas a:

– Custodiar las credenciales de usuario con diligencia, impidiendo el acceso de terceras personas no autorizados a los mismos y por tanto asegurando su confidencialidad.

– Notificar al titular con carácter inmediato cualquier indicio de la existencia de una violación en la seguridad en la aplicación, de usos inapropiados o prohibidos de los servicios prestados desde la misma, o de fallos de seguridad de cualquier índole.

– Hacer buen uso de los contenidos, información y servicios prestados desde o a través de la aplicación, conforme a la ley, la buena fe y a las buenas costumbres generalmente aceptadas, comprometiéndose expresamente a:

• Abstenerse de realizar prácticas o usos de los servicios con fines ilícitos, fraudulentos, lesivos de derechos o intereses del titular o de terceros, infractores de las normas contenidas en el presente documento.

• Abstenerse de realizar cualquier tipo de acción que pudiera inutilizar, sobrecargar o dañar sistemas, equipos o servicios de la aplicación o accesibles directa o indirectamente a través de esta.

• Respetar los derechos de propiedad intelectual e industrial del titular y de terceros sobre los contenidos, información y servicios prestados desde o a través de la aplicación, absteniéndose con carácter general de copiar, distribuir, reproducir o comunicar en forma en forma alguna los mismos a terceros, de no mediar autorización expresa y por escrito del titular o de los titulares de dichos derechos.

• No proporcionar información personal falsa en la aplicación, siendo el único responsable de la comunicación real y veraz de sus datos personales.

• No crear una cuenta falsa, ni suplantar la personalidad de un tercero sin su autorización.

Como usuario de la aplicación, tu eres el único responsable del uso que decidas realizar de los servicios de «ASISTENCIACOVID19». El incumplimiento de tus obligaciones como usuario podrá implicar la baja inmediata de la aplicación y/o sus servicios; todo ello sin derecho a recibir compensación de ningún tipo, y sin perjuicio de las correspondientes acciones legales a que por parte del titular hubiere lugar.

El titular no será responsable en ningún caso de la utilización indebida de «ASISTENCIACOVID19» y de sus contenidos, siendo el usuario el único responsable por los daños y perjuicios que pudieran derivarse de un mal uso de estos o de la infracción de lo dispuesto en las presentes condiciones en que pueda incurrir. El usuario se compromete a mantener indemne al titular frente a las reclamaciones o sanciones que pudiera recibir de terceros, ya sean particulares o entidades públicas o privadas, por razón de dichas infracciones, así como frente a los daños y perjuicios de todo tipo que pueda sufrir como consecuencia de las mismas.

En cualquier caso, el titular se reserva el derecho de, en cualquier momento y sin necesidad de previo aviso, modificar o eliminar el contenido, estructura, diseño, servicios y condiciones de acceso y/o uso de este sitio, siempre que lo estime oportuno, siempre que dicho cambio no afecte a los principios y derechos de protección de datos, así como el

derecho interpretar las presentes condiciones, en cuantas cuestiones pudiera plantear su aplicación.

Asimismo, queda prohibida la reproducción, distribución, transmisión, adaptación o modificación, por cualquier medio y en cualquier forma, de los contenidos del «ASISTENCIACOVID19» o sus cursos (textos, diseños, gráficos, informaciones, bases de datos, archivos de sonido y/o imagen, logos y demás elementos de estos sitios), salvo autorización previa de sus legítimos titulares o cuando así resulte permitido por la licencia «Creative Commons» que en su caso sea aplicable a los contenidos o por la normativa vigente aplicable.

La enumeración anterior tiene mero carácter enunciativo y no es, en ningún caso, exclusivo ni excluyente en ninguno de sus puntos. En todos los supuestos, el titular excluye cualquier responsabilidad por los daños y perjuicios de cualquier naturaleza derivados directa o indirectamente de los mismos y de cualesquiera otros no especificados de análogas características.

6. Enlaces

«ASISTENCIACOVID19» puede incluir dentro de sus contenidos enlaces con sitios pertenecientes y/o gestionados por terceros con el objeto de facilitar el acceso a información y servicios disponibles a través de Internet.

El titular no asume ninguna responsabilidad derivada de la existencia de enlaces entre los contenidos de «ASISTENCIACOVID19» y contenidos situados fuera de los mismos o de cualquier otra mención de contenidos externos a este sitio, exceptuando aquellas responsabilidades establecidas en la normativa de protección de datos. Tales enlaces o menciones tienen una finalidad exclusivamente informativa y, en ningún caso, implican el apoyo, aprobación, comercialización o relación alguna entre el titular y las personas o entidades autoras y/o gestoras de tales contenidos o titulares de los sitios donde se encuentren, ni garantía alguna del titular por el correcto funcionamiento de los sitios o contenidos enlazados.

En este sentido el usuario se obliga a poner la máxima diligencia y prudencia en el caso de acceder o usar contenidos o servicios de los sitios a los que acceda en virtud de los mencionados enlaces.

7. Hiperenlaces

No se admite la reproducción de páginas del «ASISTENCIACOVID19» mediante hiperenlace desde otro «ASISTENCIACOVID19» o página web, permitiéndose exclusivamente el acceso a los mismos.

En ningún caso se podrá dar a entender que el titular autoriza el hiperenlace o que ha supervisado o asumido de cualquier forma los servicios o contenidos ofrecidos por la web desde la que se produce el hiperenlace.

No se podrán realizar manifestaciones o referencias falsas, incorrectas o inexactas sobre las páginas y servicios del titular.

Se prohíbe explícitamente la creación de cualquier tipo de navegador, programa, «browser» o «border environment» sobre las páginas del «ASISTENCIACOVID19».

No se podrán incluir contenidos contrarios a los derechos de terceros, ni contrarios a la moral y las buenas costumbres aceptadas, ni contenidos o informaciones ilícitas, en la página web desde la que se establezca el hiperenlace.

La existencia de un hiperenlace entre una página web y el «ASISTENCIACOVID19» no implica la existencia de relaciones entre el titular y el propietario de esa página, ni la aceptación y aprobación de sus contenidos y servicios.

8. Ley aplicable y Fuero

Las presentes condiciones de uso se regirán e interpretarán en todos y cada uno de sus extremos por la Ley española. En aquellos casos en los que la normativa vigente no prevea la obligación de someterse a un Fuero o legislación determinado, el titular y los usuarios, con

renuncia a cualquier otro Fuero que pudiera corresponderles, se someten a los Juzgados y Tribunales de Madrid capital (España).

9. Información corporativa y contacto

Dirección: Calle de Manuel Cortina, 2, 28010 Madrid.

El soporte al usuario en caso de incidencias y/o reclamaciones será principalmente online y atendido a la mayor brevedad: contacto@covid19.gob.es.

Política de privacidad de la aplicación «ASISTENCIACOVID19»

Por favor, lee detenidamente esta política de privacidad para usuarios de la aplicación móvil «ASISTENCIACOVID19» («aplicación» o «ASISTENCIACOVID19»), donde podrás encontrar toda la información sobre los datos que recopilamos acerca de ti, cómo lo usamos y qué control tienes sobre los mismos.

AVISO IMPORTANTE: El usuario queda apercibido de que la utilización de la aplicación no constituye en ningún caso un servicio de diagnóstico médico, de atención de urgencias o de prescripción de tratamientos farmacológicos. se advierte y pone en conocimiento del usuario, que la utilización de la aplicación no puede en ningún caso sustituir la consulta presencial personal frente a un profesional médico debidamente cualificado.

1. ¿Quién es responsable del tratamiento de tus datos como usuario de «ASISTENCIACOVID19»?

El responsable del tratamiento de tus datos como usuario de «ASISTENCIACOVID19» es:

– Nombre: Ministerio de Sanidad, de acuerdo con lo establecido en el punto primero, apartado 1, párrafo cuarto, de la Orden SND/297/2020, de 27 de marzo.
– Delegado de Protección de Datos: delegadoprotecciondatos@mscbs.es.
– Dirección: Paseo del Prado, 18-20, 28014 Madrid.

El encargado del tratamiento y titular de la aplicación será la Secretaría General de Administración Digital, órgano directivo de la Secretaría de Estado de Digitalización e Inteligencia Artificial.

2. ¿Qué datos tratamos sobre ti?

La información que tenemos sobre ti incluye los siguientes datos relativos a tu persona:

– Nombre y apellidos.
– Número de teléfono móvil, para que te podamos enviar notificaciones SMS.
– DNI/NIE para posterior cruce con la tarjeta sanitaria, a los efectos de que las autoridades sanitarias puedan integrar y comparar la información de pacientes con posibles síntomas con los sistemas públicos de gestión sanitaria existentes y hacer un seguimiento y atención personalizada.
– Dirección completa y código postal.
– Fecha de nacimiento, con objeto de poder establecer el grupo de población en el que te encuentras y ponderar los síntomas (el rango de edad puede determinar si se trata de un grupo de riesgo).
– Geolocalización (esto es, la localización vía GPS de tu teléfono móvil), opcional para saber dónde te encuentras y poder ofrecerte las mejores medidas preventivas y de evaluación en cada momento. La geolocalización solo se utilizará a la hora de registrarte y realizar tus autoevaluaciones, para poder conocer en qué Comunidad Autónoma te encuentras y poder conectarte con el sistema de atención sanitaria que te corresponda. No se rastrea tu localización para finalidades distintas de las señaladas.
– Género (opcional).
– Datos de salud relacionados con los síntomas que estas experimentando. En concreto, con motivo del uso de la aplicación podremos recabar información sobre ti relacionada con patologías previas, así como la sensación de falta de aire, fiebre de +37,5 ºC, tos seca, si

has estado en contacto con algún paciente positivo confirmado, si tienes mucosidad en la nariz, dolor muscular y/o malestar general.

Toda la información se recogerá con fines estrictamente de interés público en el ámbito de la salud pública, y ante la situación de emergencia sanitaria decretada, a fin de proteger y salvaguardar un interés esencial para la vida de las personas, en los términos descritos en esta política de privacidad.

La legislación aplicable se enumera a continuación:

– Reglamento (UE) 2016/679, de 27 de abril de 2016, relativo a la protección de las personas físicas en lo que respecta al tratamiento de datos personales y a la libre circulación de estos datos y por el que se deroga la Directiva 95/46/CE (Reglamento General de Protección de Datos)

– Ley Orgánica 3/2018, de 5 de diciembre, de Protección de Datos Personales y garantía de los derechos digitales.

– Ley 14/1986, de 25 de abril, General de Sanidad.

– Ley Orgánica 3/1986, de 14 de abril, de Medidas Especiales en Materia de Salud Pública.

– Ley 33/2011, de 4 de octubre, General de Salud Pública.

– Real Decreto 463/2020 de 14 de marzo, por el que se declara el estado de alarma para la gestión de la situación de crisis sanitarias ocasionada por el COVID-19 que atribuye al Ministro de Sanidad la necesaria competencia en todo el territorio nacional.

– Orden ministerial SND/297/2020, de 27 de marzo, por la que se encomienda a la Secretaría de Estado de Digitalización e Inteligencia Artificial, del Ministerio de Asuntos Económicos y Transformación Digital, el desarrollo de nuevas actuaciones para la gestión de la crisis sanitaria ocasionada por el COVID-19.

3. ¿Cómo obtenemos y de dónde proceden tus datos?

Principalmente obtenemos tus datos directamente de ti:

– Nos los proporcionas tú directamente (p.ej. a través de formularios disponibles en la aplicación o cuando contactas con nosotros). Recuerda que los datos que nos proporciones directamente deberán ser siempre reales, veraces y estar actualizados. En lo que respecta a los síntomas que estas experimentando, se te dará la posibilidad de actualizarlo mediante una nueva autoevaluación de manera periódica.

– Los observados cuando usas la aplicación o los obtenemos de tu dispositivo (p.ej. el sistema operativo de tu dispositivo o tu ubicación GPS).

4. ¿Para qué y por qué utilizamos tus datos?

El objetivo de la aplicación es reducir el volumen de llamadas al número de emergencias sanitarias que trata las dudas sobre la enfermedad infecciosa COVID-19 (de la familia de infecciones del Coronavirus), informar a la población, permitir un triaje o autoevaluación inicial de posibles casos y un seguimiento posterior, y aliviar la carga de los Servicios de Emergencia de las distintas Administraciones Públicas con competencia en materia de salud.

La información y datos recogidos a través de la aplicación serán tratados con fines estrictamente de interés público en el ámbito de la salud pública, ante la actual situación de emergencia sanitaria como consecuencia de la pandemia del COVID-19 y la necesidad de su control y propagación, así como para garantizar intereses vitales tuyos o de terceros, de conformidad con la normativa de protección de datos vigente.

A tal efecto, utilizamos tus datos para prestarte el servicio de «ASISTENCIACOVID19» y para que puedas hacer uso de sus funcionalidades de acuerdo con sus condiciones de uso (https://asistencia.covid19.gob.es/condiciones-de-uso). Esto implica:

– Ofrecerte información sobre el COVID-19, incluyendo el envío de notificaciones a través de la aplicación en relación con las mejores medidas preventivas y de evaluación en cada momento.

– Realizar tu autoevaluación en base a los síntomas médicos que nos comuniques acerca de la probabilidad de que estés infectado por el virus COVID-19 o «coronavirus».

– Proporcionarte consejos prácticos y recomendaciones de acciones a seguir según evaluación.

– Si es necesario, selección de cita para posible prueba, según diagnóstico.

– Recepción de resultados de la prueba y recomendaciones de actuación para la cuarentana o autocuarentena o cita con centro médico.

– Autoevaluación continua diaria: Monitorización de la temperatura y parámetros básicos, cada doce horas desde que se inicie la aplicación, incluyendo un recordatorio en forma de alarma para que lo vayas introduciendo.

– Conocer tu localización GPS en el momento de la autoevaluación exclusivamente para poder conocer en qué Comunidad Autónoma te encuentras y en su caso conectarte con los servicios de salud correspondientes. No se rastrea tu localización para finalidades distintas de las señaladas. Se podrá utilizar la dirección del domicilio proporcionada en el registro, con la finalidad de prestación de servicios sanitarios si fuera necesario. En cualquier caso, la aplicación no realiza geofencing para determinar si el usuario se encuentra en su domicilio

Adicionalmente, conforme a lo establecido en la normativa aplicable, podremos tratar tus datos para las siguientes finalidades no directamente relacionadas con las funcionalidades de la «ASISTENCIACOVID19», adoptando las medidas técnicas y organizativas necesarias, en particular, para garantizar el respeto al principio de minimización de datos personales, incluyendo su anonimización:

– Para finalidades estadísticas;
– Para investigación biomédica, científica o histórica; y
– Para archivo en interés público.

Estas finalidades permitirán hacer tanto un análisis anonimizado descriptivo de la situación, que permita conocer qué y por qué está ocurriendo (p.ej. las dinámicas actuales de la sintomatología en la población), así como un análisis anonimizado predictivo sobre la evolución de esta (p.ej. como podrían evolucionar dichas dinámicas en el futuro).

Además, estas finalidades son especialmente relevantes, no solo para conocer y predecir la situación de emergencia sanitaria actual, sino también para futuras investigaciones médicas, científicas e históricas que sean precisas llevar a cabo, entre otros objetivos, para prevenir y detectar situaciones similares que puedan tener lugar en el futuro.

5. ¿Durante cuánto tiempo conservamos tus datos?

Existen diversos motivos que nos legitiman para conservar tus datos, aunque solo los conservaremos y trataremos mientras sean necesarios para las finalidades indicadas en el punto 4 anterior, por lo que solo los conservaremos durante el tiempo que perdure la crisis sanitaria, con la excepción de las finalidades estadísticas, de investigación o archivo en interés público, cuyo plazo de conservación será de un máximo de dos años, todo ello de conformidad con los principios legales de tratamiento de datos, en particular el de minimización de datos.

En el momento en que finalice el periodo de conservación de tus datos, estos serán anonimizados y/o bloqueados conforme a los requisitos establecidos en la normativa aplicable.

6. ¿Quién tiene acceso a tus datos?

Además del Responsable, tienen acceso a tus datos personales los profesionales sanitarios y las autoridades con las que colaboramos y nos relacionamos para el cumplimiento de las finalidades arriba indicadas. El acceso a tus datos, que proporcionamos a estos terceros, es siempre para finalidades lícitas y solo durante el periodo de tiempo estrictamente necesario para ello.

Entre otros, esto implica dar acceso a tus datos a:

– Los profesionales sanitarios para que se pongan en contacto directamente contigo en caso de que, del resultado de la autoevaluación realizada a través de la aplicación, se determine que necesitas atención médica ante la posibilidad de estar infectado por el coronavirus.

– Las autoridades competentes de las Comunidades Autónomas en materia de sanidad (los datos de salud podrán formar parte de tu historia clínica) y otras autoridades nacionales y/o internacionales (p.ej. órganos judiciales), con las que necesitemos compartir tu información.

En cualquier caso, el Responsable siempre garantiza el máximo nivel de protección en el acceso que estos terceros tengan a tus datos e información, por ejemplo, alcanzando acuerdos de tratamiento de datos con los mismos o mediante el establecimiento de medidas de salvaguardas apropiadas que aseguren la confidencialidad y el tratamiento seguro de tus datos.

7. ¿Cuáles son tus derechos y cómo puedes controlar tus datos?

La normativa te otorga una serie de derechos en relación con los datos e información que tratamos sobre ti. Concretamente, los derechos de acceso, rectificación, supresión, limitación y oposición.

Puedes consultar el alcance y detalle completo de estos derechos en la página web de la Agencia Española de Protección de Datos (AEPD) aquí.

Con carácter general, podrás ejercitar todos estos derechos (en cualquier momento y de forma gratuita). Puedes dirigirse al Responsable de Tratamiento por vía electrónica, a través de este formulario, o presencialmente a través de la red de oficinas de asistencia en materia de registros utilizando este modelo de solicitud (versión editable e imprimible).

Aparte de todo lo anterior, tenemos obligación de indicarte que te asiste en todo momento el derecho para presentar una reclamación ante Agencia Española de Protección de Datos.

8. ¿Cómo protegemos tus datos?

El Responsable garantiza la seguridad, el secreto y la confidencialidad de tus datos, comunicaciones e información personal y ha adoptado las más exigentes y robustas medidas de seguridad y medios técnicos para evitar su pérdida, mal uso o su acceso sin tu autorización.

Las medidas de seguridad implantadas se corresponden con las previstas en el anexo II (Medidas de seguridad) del Real Decreto 3/2010, de 8 de enero, por el que se regula el Esquema Nacional de Seguridad en el ámbito de la Administración electrónica.

Además, nos comprometemos a actuar con rapidez y responsabilidad en el caso de que la seguridad de tus datos pueda estar en peligro, y a informarte si fuese relevante. Se dispone de protocolos de gestión de incidentes de seguridad, que incluye las notificaciones a las autoridades de supervisión y a los usuarios en los casos previstos en la legislación.

Finalmente, te informamos que tanto el almacenamiento como el resto de las actividades del tratamiento de tus datos estarán siempre ubicados dentro de la Unión Europea.

9. ¿Qué tienes que tener especialmente en cuenta al utilizar la «ASISTENCIACOVID19»?

Has te tener en cuenta determinados aspectos relativos a la edad mínima de utilización de aplicación, la calidad de los datos que nos proporcionas, así como la baja de tu cuenta de usuario.

– Edad mínima de utilización: para poder registrarte y utilizar «ASISTENCIACOVID19» tienes que ser mayor de dieciséis años o contar con la autorización de tus padres y/o tutores legales. Por tanto, al darte de alta en la aplicación, garantizas al Responsable que eres mayor de dicha edad o, en caso contrario, que cuentas con la mencionada autorización. Podremos ponernos en contacto contigo en cualquier momento para verificar si cumples esta condición.

– Calidad de los datos que nos proporcionas: tus datos personales, número de teléfono móvil y/o demás información que nos facilites bien en el registro y/o uso de los servicios de la aplicación deberá de ser siempre real, veraz y estar actualizada.

– Baja de tu cuenta de usuario: en general, puede haber dos situaciones en las que se proceda a la desactivación técnica de tu cuenta de usuario: 1. que nos solicites

voluntariamente que procedamos a dar de baja tu cuenta de usuario en la aplicación, y 2. que desde el Responsable se proceda a la desactivación técnica de tu cuenta de usuario (p.ej. en casos en los que detectemos que has incumplido las condiciones de uso de la aplicación).

10. Política de cookies

Utilizamos solamente cookies técnicas que permiten al usuario la navegación y la utilización de las diferentes opciones o servicios que se ofrecen en la aplicación como, por ejemplo, identificar la sesión e identificarte como usuario registrado cada vez que accedas a la aplicación, acceder a partes de acceso restringido o utilizar elementos de seguridad durante la navegación.

He leído el documento política de privacidad de la aplicación «ASISTENCIACOVID19».

Información relacionada

- Téngase en cuenta los Convenios de adhesión al uso de la Aplicación AsistenciaCOVID19 suscritos por las Comunidades Autónomas de Cantabria Ref. BOE-A-2020-5356, Castilla-La Mancha Ref. BOE-A-2020-5357, Extremadura Ref. BOE-A-2020-5358, Murcia Ref. BOE-A-2020-5359 y Las Illes Balears Ref. BOE-A-2020-5360.

§ 230

Resolución de 27 de marzo de 2020, de la Secretaría General de Formación Profesional, por la que se aprueba una moratoria en la presentación de las justificaciones económicas y técnicas de las actuaciones de los Programas de Cooperación Territorial 2018: de Evaluación y acreditación de las competencias profesionales, de Calidad de la Formación Profesional del Sistema Educativo, de Formación Profesional Dual, y de Formación, perfeccionamiento y movilidad del profesorado

Ministerio de Educación y Formación Profesional
«BOE» núm. 90, de 31 de marzo de 2020
Última modificación: sin modificaciones
Referencia: BOE-A-2020-4205

Téngase en cuenta que el estado de alarma finalizó a las 00:00 horas del día 21 de junio de 2020.

Con fecha 7 de diciembre de 2018 y mediante Acuerdos de Consejo de Ministros se formalizaron los criterios de distribución a las comunidades autónomas, aprobados por la Comisión General de Educación de la Conferencia Sectorial de Educación celebrada el 29 de noviembre de 2018, así como la distribución resultante para financiar las actuaciones de «Evaluación y acreditación de las competencias profesionales», «Desarrollo de acciones de calidad en formación profesional del sistema educativo español», «Financiar el impulso a la Formación Profesional Dual», y la «Formación, perfeccionamiento y movilidad del profesorado», todas ellas, con la cofinanciación del Fondo Social Europeo.

Las comunidades autónomas, en los citados acuerdos, se comprometen a desarrollar las acciones financiadas con los créditos recibidos, desde el 1 de septiembre de 2018 y hasta el 31 de diciembre de 2019.

Además, en cumplimiento de lo dispuesto en el artículo 86 de la Ley 47/2003, de 26 de noviembre, General Presupuestaria, no más tarde del 31 de marzo de 2020, las Comunidades Autónomas remitirán al Ministerio de Educación y Formación Profesional, un estado de ejecución indicando las cuantías totales de compromisos de créditos, obligaciones reconocidas y pagos realizados detallado para la aplicación presupuestaria del Presupuesto General del Estado desde la que se realice la transferencia de crédito. Las Comunidades Autónomas deberán proceder a un adecuado control de los fondos recibidos que asegure la correcta obtención, disfrute y destino de los mismos por los perceptores finales.

Asimismo, y de conformidad con las instrucciones de justificación económica y técnica de la entonces Dirección General de Formación Profesional, de fecha 8 de abril de 2019 para Acredita, 29 de marzo de 2019 para Calidad, de 17 de mayo de 2019 para FP Dual y de 10

de mayo de 2019 para Formación, perfeccionamiento y movilidad del profesorado, remitidas a las comunidades autónomas para la justificación de los créditos, éstas se comprometen a justificar las actuaciones al órgano concedente, la entonces Dirección General de Formación Profesional, aportando la documentación justificativa en la Plataforma Ulises de la Subdirección General de Ordenación e Innovación de la Formación Profesional, con el fin de cumplir con la normativa nacional aplicable, antes del 31 de marzo de 2020.

De la misma manera y para cumplir con la normativa comunitaria, la Comunidad Autónoma se compromete a justificar las actuaciones al Organismo Intermedio del Ministerio de Educación y Formación Profesional, de acuerdo con la normativa comunitaria aplicable a los Fondos Estructurales, y en particular al FSE, y con las decisiones que en aplicación de la misma dicten la Comisión Europea, la Autoridad de Gestión del FSE en España y el propio Organismo Intermedio. Para facilitar la transmisión y conservación de la información, se utilizarán los sistemas telemáticos establecidos por el Organismo Intermedio y la Autoridad de Gestión para el registro y almacenamiento informatizado de los datos agregados correspondientes a las actuaciones cofinanciadas.

Las comunidades autónomas han ejecutado las actuaciones y se encuentran en proceso de justificación. Debido al contexto actual, cierre de centros públicos y de servicios administrativos de los territorios, numerosas comunidades autónomas han dictado planes de contingencia, pero sin posibilidad de predecir la capacidad de la actividad y la disposición de recursos humanos suficientes para poder realizar las acciones y por ello, han solicitado una moratoria en los plazos de presentación de la justificación económica por causa de fuerza mayor.

En el contexto actual de estado de alarma, decretado por el gobierno de la nación mediante Real Decreto 463/2020, de 14 de marzo, por el que se declara el estado de alarma para la gestión de la situación de crisis sanitaria ocasionada por el COVID-19 y de conformidad con la disposición adicional tercera, que establece la suspensión de plazos administrativos y que indica, entre otros, que «se suspenden términos y se interrumpen los plazos para la tramitación de los procedimientos de las entidades del sector público. El cómputo de los plazos se reanudará en el momento en que pierda vigencia el presente real decreto o, en su caso, las prórrogas del mismo».

Asimismo, el estado de alarma decretado en el antes citado Real Decreto 463/2020 es susceptible de ser ampliado, previa autorización del Congreso de los Diputados, de acuerdo con la evolución de la situación que la ha generado. Esta posibilidad crea una inseguridad en las administraciones afectadas de plazos, por lo que es aconsejable hacer uso de la situación de excepcionalidad prevista en la disposición adicional tercera 3, que determina que «…, el órgano competente podrá acordar, mediante resolución motivada, las medidas de ordenación e instrucción estrictamente necesarias para evitar perjuicios graves en los derechos e intereses del interesado en el procedimiento y siempre que este manifieste su conformidad…».

Esta Secretaría General, ante las circunstancias actuales, ha resuelto:

Primero.

Ampliar el plazo de justificación de los créditos distribuidos con cargo a los Presupuestos Generales del Estado 2018 para financiar las actuaciones de los Programas de Cooperación Territorial, hasta el 31 de mayo de 2020. Este plazo podrá ser prorrogado si continuasen las circunstancias que lo motivan mediante la correspondiente resolución.

Segundo.

Considerar incluidos a efectos de lo previsto en el punto primero, los siguientes créditos:

Evaluación y acreditación de las competencias profesionales.

Desarrollo de acciones de calidad en formación profesional del sistema educativo español.

Financiar el impulso a la Formación Profesional Dual.

Formación, perfeccionamiento y movilidad del profesorado.

Tercero.

Esta resolución será efectiva desde el día siguiente de su firma, y será comunicada de forma fehaciente a las Administraciones interesadas, en los términos previstos en la Ley 39/2015, de 1 de octubre, del Procedimiento Administrativo Común de las Administraciones Públicas, sin perjuicio de la suspensión de plazos previstos en la disposición adicional tercera del RD 463/2020, de 14 de marzo.

§ 231

Real Decreto-ley 12/2020, de 31 de marzo, de medidas urgentes en materia de protección y asistencia a las víctimas de violencia de género

Jefatura del Estado
«BOE» núm. 91, de 1 de abril de 2020
Última modificación: sin modificaciones
Referencia: BOE-A-2020-4209

I

El Real Decreto 463/2020, de 14 de marzo, declaró el estado de alarma para la gestión de la situación de crisis sanitaria ocasionada por el COVID-19. El artículo 18 del citado real decreto prevé que las autoridades, empresas y proveedores adopten las medidas necesarias para asegurar la prestación de los servicios esenciales que les son propios.

En este sentido, el artículo 2.a) de la Ley 8/2011, de 28 de abril, por la que se establecen medidas para la protección de las infraestructuras críticas, define esos servicios esenciales como el servicio necesario para el mantenimiento de las funciones sociales básicas, la salud, la seguridad, el bienestar social y económico de los ciudadanos, o el eficaz funcionamiento de las Instituciones del Estado y las Administraciones Públicas.

Asimismo, han sido aprobados el Real Decreto-ley 7/2020, de 12 de marzo, por el que se adoptan medidas urgentes para responder al impacto económico del COVID-19 y el Real Decreto-ley 8/2020, de 17 de marzo, de medidas urgentes extraordinarias para hacer frente al impacto económico y social del COVID-19, con la finalidad de poder dar respuesta a la situación creada como consecuencia de la situación de emergencia y de la declaración del estado de alarma, en los diferentes ámbitos, tanto económicos como sociales, afectados.

Las medidas adoptadas a raíz de esta situación están provocando un especial impacto en determinados colectivos de personas especialmente vulnerables que deben ser objeto de protección por parte del Gobierno.

Las mujeres víctimas de violencia de género son un colectivo especialmente vulnerable en situaciones de aislamiento domiciliario, por verse forzadas a convivir con su agresor, lo que las sitúa en una situación de mayor riesgo, como se ha venido demostrando con motivo de situaciones parcialmente análogas, como los periodos vacacionales sin situación de permanencia en domicilios, periodos en los que se disparan los casos de violencia de género y de violencia doméstica.

En este contexto, ya antes de la declaración del estado de alarma y de la aprobación de las medidas adoptadas a su amparo, desde el Ministerio del Interior se impartieron las instrucciones oportunas en relación con los expedientes activos en el Área de Violencia de Género de la Secretaría de Estado de Seguridad. Sin embargo, resulta preciso llevar a cabo medidas dirigidas en especial a la protección y asistencia de las víctimas de violencia de género y, en particular, de aquellas que puedan encontrarse en una situación de especial vulnerabilidad, como garantía de sus derechos y en particular del derecho a la asistencia

social integral contemplado en la Ley Orgánica 1/2004, de 28 de diciembre, de Medidas de Protección Integral contra la Violencia de Género.

Efectivamente, el artículo 19 de la Ley Orgánica 1/2004, de 28 de diciembre, de Medidas de Protección Integral contra la Violencia de Género, señala que las mujeres víctimas de violencia de género tienen derecho a la asistencia social integral, a través de servicios sociales de atención, de emergencia, de acogida y de recuperación integral. Según la norma, la organización de estos servicios por parte de las comunidades autónomas y las corporaciones locales, responderá a los principios de atención permanente, actuación urgente, especialización de prestaciones y multidisciplinariedad profesional.

La violencia de género constituye, sin duda alguna, una amenaza a los derechos humanos, entre ellos, la vida, la integridad física y psíquica, la salud, la seguridad y el bienestar económico y social de sus víctimas y del conjunto de la sociedad; por tanto, merece que, en el marco de una situación de excepcionalidad como la declarada por el Real Decreto 463/2020, de 14 de marzo, se articulen las medidas necesarias para garantizar el adecuado funcionamiento de los servicios destinados a su protección y asistencia, eliminando los obstáculos que puedan dificultar o imposibilitar el acceso de las víctimas a los medios habituales de asistencia integral, comunicación y denuncia de situaciones de violencia de género; o que incluso disponiendo de tales medios puedan encontrarse con que los servicios de asistencia no estén disponibles o no lo estén al nivel habitual de atención.

Por otro lado, el Convenio del Consejo de Europa sobre prevención y lucha contra la violencia contra la mujer y la violencia doméstica, hecho en Estambul el 11 de mayo de 2011, obliga a los Estados Parte a adoptar las medidas que sean necesarias para prevenir y dar respuesta a la violencia contra las mujeres. En particular, en su artículo 7 insta a que las medidas que se tomen impliquen, en su caso, a todos los actores pertinentes como las agencias gubernamentales, los parlamentos y las autoridades nacionales, regionales y locales; y en su artículo 8 promueve la dedicación de recursos financieros y humanos adecuados para la correcta aplicación de políticas integradas, medidas y programas dirigidos a prevenir y combatir todas las formas de violencia incluidas en el ámbito de aplicación del Convenio.

En septiembre de 2017, los Plenos del Congreso de los Diputados y del Senado aprobaron, respectivamente, el Informe de la Subcomisión para un Pacto de Estado en materia de violencia de género y el Informe de la Ponencia de Estudio para la elaboración de estrategias contra la violencia de género. Ambos integran el Pacto de Estado contra la Violencia de Género (en adelante, Pacto de Estado), cuya aprobación culminó en diciembre de 2017 con los acuerdos alcanzados entre el Gobierno y el resto de administraciones autonómicas y locales. El Pacto de Estado, además de medidas genéricas dirigidas a todas las Administraciones Públicas, incluye, en su Eje 7, recomendaciones específicas para las comunidades autónomas y las entidades locales, que se acompañan para su realización con el compromiso económico previsto en su Eje 9. Este establece un fondo finalista para la ejecución de las medidas del Pacto de Estado destinado a las comunidades autónomas y ciudades de Ceuta y Melilla, de cien millones de euros, que se refleja anualmente en los Presupuestos Generales del Estado.

La forma y el procedimiento en que ha de realizarse la distribución de estos fondos a las comunidades autónomas, a través de la Conferencia Sectorial de Igualdad, y los plazos para su transferencia y su correspondiente ejecución en el respectivo ejercicio económico, establecidos en el artículo 86 de la Ley 47/2003, de 26 de noviembre, General Presupuestaria, impiden aprovechar eficazmente los recursos que aporta el Pacto de Estado durante el periodo de cinco años para su ejecución.

De acuerdo con el artículo 86 de la mencionada Ley 47/2003, de 26 de noviembre, la Conferencia Sectorial de Igualdad se celebrará al comienzo del ejercicio económico para acordar los criterios objetivos para la distribución territorial de los créditos presupuestarios, y su distribución entre las comunidades autónomas y ciudades de Ceuta y Melilla. Esta distribución será aprobada mediante acuerdo del Consejo de Ministros y, a continuación, los órganos competentes de la Administración General del Estado, es decir, del Ministerio de Igualdad, aprobarán los instrumentos jurídicos oportunos para la formalización de los compromisos financieros.

Es en ese momento de la formalización de los compromisos financieros cuando, en el supuesto de que las comunidades autónomas y ciudades de Ceuta y Melilla tengan remanentes de fondos no comprometidos correspondientes a las transferencias del ejercicio anterior (determinados en el estado de ejecución que estas deben presentar no más tarde del 31 de marzo de cada ejercicio), estos remanentes deberán ser descontados de la cantidad que corresponda transferir a cada comunidad autónoma, para que sean utilizados en el ejercicio corriente como situación de tesorería en el origen.

Además, los créditos que correspondan a cada comunidad autónoma se le librarán y harán efectivos por cuartas partes en la segunda quincena natural de cada trimestre (con la única excepción del pago correspondiente al primer trimestre), que solo podrán hacerse efectivos una vez se haya aprobado definitivamente la distribución territorial de los créditos y se hayan formalizado los correspondientes compromisos financieros mediante el oportuno instrumento jurídico.

Por lo expuesto, de acuerdo con el estado de ejecución que presente cada comunidad autónoma y las ciudades de Ceuta y Melilla no más tarde del 31 de marzo, se conocerán los remanentes que no hubieran comprometido a 31 de diciembre de 2019, tanto respecto de los créditos del Pacto de Estado que se transfirieron en 2018 (que pudieron ejecutarse en 2019 en virtud de la disposición adicional única del Real Decreto-ley 9/2018, de 3 de agosto, de medidas urgentes para el desarrollo del Pacto de Estado contra la violencia de género) como de los transferidos en 2019. Así, los remanentes que no hubieran comprometido a 31 de diciembre de 2019 deberán ser descontados de la cantidad que corresponda transferir a cada comunidad autónoma y las ciudades de Ceuta y Melilla en el presente ejercicio 2020; de tal manera que, de no mediar una urgente modificación normativa, una vez que se celebre la Conferencia Sectorial de Igualdad, los fondos del Pacto de Estado para las comunidades autónomas y las ciudades de Ceuta y Melilla para 2020 no podrían transferirse de forma efectiva pues se descontarían los remanentes de los fondos transferidos en los ejercicios anteriores que no hubieran sido comprometidos.

Además, de acuerdo con el mencionado artículo 86 de la Ley 47/2003, de 26 de noviembre, los créditos que corresponda gestionar a cada comunidad autónoma se le librarán y harán efectivos por cuartas partes en la segunda quincena natural de cada trimestre, por lo que el libramiento de los últimos trimestres limita enormemente la posibilidad de su ejecución durante el ejercicio económico corriente al que se refiere el propio artículo 86.

Así, dado que el libramiento de los créditos se extiende hasta el último trimestre del año, es muy difícil que en ese breve plazo se puedan realizar alguna de las necesidades identificadas por las distintas comunidades autónomas, puesto que tanto la Ley 38/2003, de 17 de noviembre, General de Subvenciones, como la Ley 9/2017, de 8 de noviembre, de Contratos del Sector Público, por la que se transponen al ordenamiento jurídico español las Directivas del Parlamento Europeo y del Consejo 2014/23/UE y 2014/24/UE, de 26 de febrero de 2014, establecen unos plazos de tramitación administrativa que no permiten su adecuada ejecución, en los estrictos plazos ya mencionados.

Con la finalidad de evitar tal descuento, que sería tan perjudicial para la lucha contra la violencia de género, facilitar la ejecución de los fondos transferidos en los últimos trimestres del año, y la propia necesidad de celebrar cuanto antes la Conferencia Sectorial de Igualdad en la que se formalice la distribución de los fondos para 2020, quedan suficientemente acreditadas las razones de urgente y extraordinaria necesidad que justifican la medida adoptada mediante el presente Real Decreto-ley. La adecuada ejecución del Pacto de Estado así lo exige.

Estas circunstancias que impiden ejecutar adecuadamente los créditos del Pacto de Estado en cada ejercicio presupuestario, también han sido trasladadas por escrito, y expuestas por las propias comunidades autónomas y ciudades de Ceuta y Melilla en la Conferencia Sectorial de Igualdad celebrada el 17 de octubre de 2019, en la que manifestaron mayoritariamente la necesidad de exceptuar el régimen de los remanentes previsto en la regla Sexta del apartado 2 del artículo 86 de la Ley 47/2003, de 26 de noviembre, tal y como ya se hizo en 2018 o, en su defecto, establecer un ámbito temporal más amplio para la ejecución de los fondos del Pacto de Estado.

Asimismo, y en referencia a las transferencias a las comunidades autónomas para la ejecución de los fondos del Pacto de Estado, resulta inminente la culminación del plazo para justificar y acordar el reparto de fondos; la necesidad de mantener los servicios esenciales de asistencia social integral contra la violencia de género en un contexto de excepcionalidad como el que nos encontramos, con las modificaciones necesarias para su adaptación a las medidas dispuestas por las autoridades delegadas, constituye una justificación adicional a la necesidad de exceptuar la aplicación de la regla Sexta del artículo 86.2 de la Ley 47/2003, General Presupuestaria, en los términos previstos en el presente Real Decreto-ley.

Concurren, pues, los requisitos constitucionales de extraordinaria y urgente necesidad que habilitan al Gobierno para aprobar las medidas contenidas en el presente Real Decreto-ley dentro del margen de apreciación que, en cuanto órgano de dirección política del Estado, le reconoce el artículo 86.1 de la Constitución (SSTC 142/2014, FJ 3 y 33/2017, FJ 3).

II

En consecuencia, y buscando dar respuesta a las necesidades de protección de las víctimas de violencia de género en un contexto como en el que nos encontramos, este Real Decreto-ley adopta una serie de medidas destinadas al mantenimiento y adaptación de los servicios de asistencia integral y protección, estableciendo medidas organizativas para garantizar el adecuado funcionamiento de los servicios destinados a su protección, así como la adaptación de las modalidades de prestación de los mismos a las circunstancias excepcionales a las que se ve sometida la ciudadanía durante estos días.

De esta manera, el presente Real Decreto-ley se estructura en dos capítulos, el primero de ellos contiene seis artículos destinados a asegurar el funcionamiento de los servicios de asistencia y protección integral de las víctimas de violencia de género en el marco del estado de alarma. El segundo capítulo contiene dos artículos; en el primero se prevé la excepción de la aplicación de la regla Sexta del artículo 86.2 de la Ley 47/2003, de 26 de noviembre, para los fondos destinados a la financiación del Pacto de Estado contra la Violencia de Género, con el objetivo de asegurar la implementación y prestación continuada durante los cincos años de vigencia del Pacto de Estado de los servicios de asistencia y protección de las víctimas de violencia de género. En el segundo, se habilita la financiación de los servicios puestos en marcha por las comunidades autónomas, para hacer frente a las necesidades en materia de violencia de género derivadas de la declaración del estado de alarma.

Finalmente, el texto se cierra con una disposición transitoria que regula la aplicación de la excepción a la regla Sexta del artículo 86.2 de la Ley 47/2003, de 26 de noviembre, a los remanentes no comprometidos correspondientes al ejercicio presupuestario del año 2019 y dos disposiciones finales que contienen el fundamento constitucional de las medidas adoptadas y la entrada en vigor de este Real Decreto-ley.

III

Por otra parte, se respetan los límites constitucionalmente establecidos para el uso de este instrumento normativo, pues este Real Decreto-ley no afecta al ordenamiento de las instituciones básicas del Estado, a los derechos, deberes y libertades de los ciudadanos regulados en el Título I de la Constitución, al régimen de las comunidades autónomas ni al derecho electoral general.

Además, el Real Decreto-ley representa un instrumento constitucionalmente lícito, en tanto que pertinente y adecuado para la consecución del fin que justifica la legislación de urgencia, que no es otro, tal como reiteradamente ha exigido nuestro Tribunal Constitucional, que subvenir a una situación concreta, dentro de los objetivos gubernamentales, que por razones difíciles de prever requiere una acción normativa inmediata en un plazo más breve que el requerido por la vía normal o por el procedimiento de urgencia para la tramitación parlamentaria de las leyes.

En las medidas que se adoptan en el presente Real Decreto-ley para garantizar la prestación de los servicios de atención y protección integral de las víctimas de violencia de género, se aprecian las circunstancias de extraordinaria y urgente necesidad previstas en el artículo 86 de la Constitución Española, derivada de la situación de estado de alarma y considerando, por otra parte, que los objetivos que se pretenden alcanzar, la protección

inmediata y efectiva de las víctimas de violencia de género, con el mismo no pueden conseguirse a través de la tramitación de una ley por el procedimiento de urgencia.

Asimismo, y en lo que se refiere a la disposición relativa al régimen de los fondos del Pacto de Estado contra la Violencia de Género transferidos a las comunidades autónomas, concurre en este caso el presupuesto habilitante de la urgente necesidad, derivado de las dificultades existentes para ejecutar los fondos transferidos a las comunidades autónomas.

El corto periodo de tiempo para la ejecución de las medidas identificadas en cada uno de los ejercicios y las reglas generales de tramitación contenidas en algunas normas (tanto la Ley 38/2003, de 17 de noviembre, General de Subvenciones, como en la Ley 9/2017, de 8 de noviembre, de Contratos del Sector Público), y el carácter absolutamente prioritario de la lucha contra la violencia de género aconsejan que, de forma singular, se excepcione el régimen contenido en la regla Sexta del artículo 86.2 de la Ley 47/2003, de 26 de noviembre, para el periodo de tiempo en el que mantenga su vigencia el Pacto de Estado contra la Violencia de Género.

Por tanto, en este Real Decreto-ley concurren, por su naturaleza y finalidad, las circunstancias de extraordinaria y urgente necesidad que exige el artículo 86 de la Constitución Española como presupuestos habilitantes para la aprobación de un Real Decreto-ley.

IV

Este Real Decreto-ley cumple con los principios de necesidad, eficacia, proporcionalidad, seguridad jurídica, transparencia y eficiencia, previstos en el artículo 129 de la Ley 39/2015, de 1 de octubre, del Procedimiento Administrativo Común de las Administraciones Públicas, que, en el ejercicio de la iniciativa legislativa, deben cumplir las Administraciones Públicas.

En cuanto a los principios de necesidad y eficacia, se ven plenamente respaldados dado el interés general en el que se funda, siendo el Real Decreto-ley el instrumento más adecuado para garantizar su consecución.

Por lo que respecta a la proporcionalidad, se ha buscado establecer una medida imprescindible para atender la necesidad de protección, asistencia y atención de las víctimas de la violencia de género en una situación de excepcionalidad y en la que la convivencia con el agresor supone un riesgo cierto a su integridad física y moral.

Dicha proporcionalidad puede, asimismo, apreciarse en la excepción de la regla Sexta del artículo 86.2 de la Ley 47/2003, de 26 de noviembre, ya que se ha buscado establecer una medida imprescindible para atender la necesidad de protección, asistencia y atención de las víctimas de la violencia de género, mediante la flexibilización de la regla de gasto de los programas ejecutados por las comunidades autónomas y las ciudades de Ceuta y Melilla a tal fin, no pudiendo plantearse otras medidas menos restrictivas de derechos o que impongan menos obligaciones a los destinatarios.

Asimismo, siendo coherente con el resto del ordenamiento jurídico, supone un marco normativo estable, predecible, integrado, claro y de certidumbre, que facilita su conocimiento y comprensión y, en consecuencia, la actuación y toma de decisiones por parte de las Administraciones Públicas concernidas, por lo que se entiende que la propuesta se adecua al principio de seguridad jurídica.

En cumplimiento del principio de transparencia, la norma identifica claramente su propósito y ofrece una explicación completa de su contenido en esta parte expositiva.

Finalmente, dado que la norma no impone cargas administrativas, se entiende plenamente cumplida la adecuación al principio de eficiencia.

En su virtud, en uso de la autorización contenida en el artículo 86 de la Constitución, a propuesta de la Ministra de Igualdad y del Ministro del Interior, y previa deliberación del Consejo de Ministros en su reunión del día 31 de marzo de 2020,

DISPONGO:

CAPÍTULO I

Medidas para garantizar el funcionamiento de los servicios de asistencia y protección integral a las víctimas de violencia de género

Artículo 1. *Declaración de servicio esencial.*

A los efectos de lo previsto en el presente Real Decreto-ley, los servicios a los que se refieren los artículos 2 a 5 del mismo tendrán la consideración de servicios esenciales con los efectos previstos en el Real Decreto 463/2020, de 14 de marzo, por el que se declara el estado de alarma para la gestión de la situación de crisis sanitaria ocasionada por el COVID-19, sus normas de desarrollo; el Real Decreto-ley 10/2020, de 29 de marzo, por el que se regula un permiso retribuido recuperable para las personas trabajadoras por cuenta ajena que no presten servicios esenciales, con el fin de reducir la movilidad de la población en el contexto de la lucha contra el COVID-19, y el resto del ordenamiento jurídico.

Artículo 2. *Normal funcionamiento de los servicios de información y asesoramiento jurídico 24 horas, telefónica y en línea, así como de los servicios de teleasistencia y asistencia social integral a las víctimas de violencia de género.*

1. Las Administraciones Públicas competentes adoptarán las medidas necesarias para garantizar la prestación de los servicios de información y asesoramiento jurídico 24 horas, telefónica y en línea, dirigidos a las víctimas de violencia de género, con las mismas características que los que se venían prestando con anterioridad a la declaración del estado de alarma y, en su caso, adaptando su prestación a las necesidades excepcionales derivadas de este.

2. Las Administraciones Públicas competentes asegurarán el normal funcionamiento del servicio Telefónico de Atención y Protección para víctimas de la violencia de género (ATENPRO), adaptando, en su caso, su prestación a las necesidades excepcionales derivadas del estado de alarma.

3. Las Administraciones Públicas competentes garantizarán la prestación de los servicios de asistencia social integral, consistentes en orientación jurídica, psicológica y social destinadas a las víctimas de violencia género, que viniesen funcionando con anterioridad a la declaración del estado de alarma, adaptando, en su caso, su prestación a las necesidades excepcionales derivadas del estado de alarma.

La adaptación a la que se refiere el párrafo anterior, deberá tener en cuenta la situación de permanencia domiciliaria y prever alternativas a la atención telefónica, a través de medios como la mensajería instantánea para la asistencia psicológica o la alerta con geolocalización para la comunicación de emergencia a las Fuerzas y Cuerpos de Seguridad.

Artículo 3. *Servicios de acogida a víctimas de violencia de género y otras formas de violencia contra las mujeres.*

1. Las Administraciones Públicas competentes garantizarán el normal funcionamiento de los centros de emergencia, acogida, pisos tutelados, y alojamientos seguros para víctimas de violencia de género, explotación sexual y trata con fines de explotación sexual.

2. Cuando la respuesta de emergencia conlleve el abandono del domicilio para garantizar la protección de la víctima y de sus hijos e hijas, se procederá al ingreso en los centros a los que se refiere el apartado anterior, que serán equipados con equipos de protección individual.

3. Cuando sea necesario para garantizar la acogida de víctimas y de sus hijos e hijas en riesgo, las Administraciones Públicas competentes podrán disponer el uso de los establecimientos de alojamiento turístico, a los que se refiere la Orden TMA/277/2020, de 23 de marzo, por la que se declaran servicios esenciales a determinados alojamientos turísticos y se adoptan disposiciones complementarias.

4. A los centros a los que se refiere el presente artículo les será de aplicación, en aquello que proceda en atención a su naturaleza, lo dispuesto en los apartados segundo, tercero y

cuarto, de la Orden SND/275/2020, de 23 de marzo, por la que se establecen medidas complementarias de carácter organizativo, así como de suministro de información en el ámbito de los centros de servicios sociales de carácter residencial en relación con la gestión de la crisis sanitaria ocasionada por el COVID-19.

Artículo 4. *Sistema de seguimiento por medios telemáticos del cumplimiento de las medidas cautelares y penas de prohibición de aproximación en materia de violencia de género.*

1. Las Administraciones Públicas competentes adoptarán las medidas necesarias para garantizar el normal funcionamiento y prestación del servicio integral, incluido el servicio de puesta a disposición, instalación y mantenimiento de equipos de dispositivos telemáticos, del sistema de seguimiento por medios telemáticos del cumplimiento de las medidas cautelares y penas de prohibición de aproximación en materia de violencia de género.

2. Para el cumplimiento de lo dispuesto en el apartado anterior, las Administraciones Públicas competentes podrán dictar las instrucciones necesarias a las empresas prestadoras de los servicios.

Artículo 5. *Medidas relativas al personal que presta servicios de asistencia social integral a víctimas de violencia de género, y otras formas de violencia contra las mujeres que, por su naturaleza, se deban prestar de forma presencial.*

1. Las personas trabajadoras que por razón de su actividad profesional tengan contacto directo con las víctimas y, en todo caso, quienes prestan sus servicios en centros de teleasistencia, emergencia o acogida, deben seguir las medidas de protección recomendadas por el Ministerio de Sanidad, según el nivel de riesgo al que están expuestos.

2. A efectos de lo anterior, y siempre que las disponibilidades así lo permitan, las Administraciones Públicas competentes, así como las empresas proveedoras de servicios, deberán dotar a las personas trabajadoras de los centros de los equipos de protección individual.

Artículo 6. *Campañas institucionales para prevenir la violencia de género durante el estado de alarma.*

1. Con la finalidad de prevenir los impactos que el aislamiento domiciliario pueda tener en el incremento de casos de violencia de género y facilitar el acceso de las víctimas a los servicios de asistencia social integral, así como la sensibilización de su entorno social y familiar, las Administraciones Públicas competentes elaborarán las oportunas campañas de concienciación.

2. De acuerdo con lo dispuesto en el artículo 19 del Real Decreto 463/2020, de 14 de marzo, las autoridades competentes delegadas, así como las administraciones autonómicas y locales podrán disponer la inserción de las campañas, o los mensajes, anuncios y comunicaciones que formen parte de las mismas, a las que se refiere el apartado anterior, en los medios de comunicación social de titularidad pública y privada.

CAPÍTULO II

Medidas urgentes para favorecer la ejecución de los fondos del Pacto de Estado contra la Violencia de Género por las comunidades autónomas

Artículo 7. *Régimen aplicable a los remanentes no comprometidos afectados al Pacto de Estado en materia de Violencia de Género.*

Con carácter excepcional, limitado exclusivamente a las transferencias contempladas en el crédito 25.03.232C.450 para el desarrollo de nuevas o ampliadas competencias reservadas a las comunidades autónomas en el Pacto de Estado contra la Violencia de Género, o los que resulten equivalentes en las Leyes de Presupuestos Generales del Estado, no resultará de aplicación lo dispuesto en la regla Sexta del artículo 86.2 de la Ley 47/2003, de 26 de noviembre, General Presupuestaria, a los remanentes no comprometidos resultantes al final del ejercicio.

Si el gasto o actuación a la que corresponda el remanente resulta suprimida en el presupuesto del ejercicio siguiente, se destinará aquel en primer lugar a hacer efectivas las obligaciones pendientes de pago al fin del ejercicio inmediatamente anterior y el sobrante que no estuviese comprometido se reintegrará al Estado.

Artículo 8. *Proyectos o programas financiados con fondos del Pacto de Estado contra la Violencia de Género.*

Las comunidades autónomas y las entidades locales podrán destinar los fondos que les correspondan del Pacto de Estado contra la Violencia de Género a poner en marcha todos los proyectos o programas preventivos y asistenciales que se recogen en este Real Decreto-ley, así como cualquier otro que, en el contexto del estado de alarma, tenga como finalidad garantizar la prevención, protección y la atención frente a todas las formas de violencias contra las mujeres.

Disposición transitoria única. *Régimen aplicable a los remanentes no comprometidos correspondientes al ejercicio presupuestario del año 2019.*

Lo dispuesto en el artículo 7 será de aplicación a las transferencias contempladas en el crédito 25.03.232C.450 para el desarrollo de nuevas o ampliadas competencias reservadas a las comunidades autónomas en el Pacto de Estado contra la Violencia de Género correspondiente al ejercicio presupuestario del año 2019.

Disposición final primera. *Título competencial.*

Este Real Decreto-ley se dicta al amparo de lo establecido en las reglas 149.1.1.ª, 149.1.14.ª y 149.1.29.ª de la Constitución Española.

Disposición final segunda. *Entrada en vigor.*

El presente Real Decreto-ley entrará en vigor el día siguiente al de su publicación en el «Boletín Oficial del Estado».

Información relacionada

- El Real Decreto-ley 12/2020, de 31 de marzo, ha sido convalidado por Acuerdo del Congreso de los Diputados, publicado por Resolución de 29 de abril de 2020. Ref. BOE-A-2020-4758

§ 232

Orden SND/325/2020, de 6 de abril, por la que se establecen criterios interpretativos y se prorroga la validez de los certificados de verificaciones y mantenimientos preventivos establecidos en la regulación de seguridad industrial y metrológica. [Inclusión parcial]

Ministerio de Sanidad
«BOE» núm. 97, de 7 de abril de 2020
Última modificación: sin modificaciones
Referencia: BOE-A-2020-4321

El Real Decreto 463/2020, de 14 de marzo, por el que se declara el estado de alarma para la gestión de la situación de crisis sanitaria ocasionada por el COVID-19, establece una serie de medidas que afectan a los sectores industriales, que se consideran necesarias para combatir esta pandemia en España.

El artículo 4, apartado 3, del Real Decreto 463/2020, de 14 de marzo, establece que los Ministros designados como autoridades competentes delegadas, entre ellas el Ministro de Sanidad, quedan habilitados para dictar las órdenes, resoluciones, disposiciones e instrucciones interpretativas que, en la esfera específica de su actuación, sean necesarios para garantizar la prestación de todos los servicios.

De acuerdo con lo anterior y con el objetivo de proporcionar seguridad jurídica a los sectores industriales, se establece en los artículos 1 y 2 de esta orden la prórroga automática, hasta los treinta días naturales posteriores a la finalización del estado de alarma y sus prórrogas, de los certificados expedidos con base en las verificaciones o mantenimientos periódicos en el ámbito de la seguridad industrial y de los certificados expedidos por los organismos designados para efectuar el control metrológico del Estado, cuyo periodo de vigencia finalice durante el estado de alarma y sus sucesivas prórrogas.

Por otro lado, sin perjuicio de los preceptos anteriores, en el artículo 3 de la orden se aclara que, respecto a estos sectores de actividad, de acuerdo con lo previsto en el Real Decreto-ley 10/2020, de 29 de marzo, será de aplicación el permiso retribuido recuperable, salvo cuando se trate de servicios considerados esenciales según el anexo del referido real decreto-ley.

En su virtud, resuelvo:

Primero. *Prórroga de la validez de los certificados expedidos en el ámbito de la seguridad industrial.*

Los certificados expedidos con base en las verificaciones o mantenimientos periódicos de la reglamentación de seguridad industrial, cuyo periodo de vigencia finalice durante el estado de alarma y sus sucesivas prórrogas, quedarán automáticamente prorrogados hasta los treinta días naturales posteriores a la finalización del estado de alarma y sus prórrogas.

Segundo. *Prórroga de la validez de los certificados expedidos en el ámbito de la metrología.*

Los certificados expedidos por los organismos designados para efectuar el control metrológico del Estado, cuyo periodo de vigencia finalice durante el estado de alarma y sus sucesivas prórrogas, quedarán automáticamente prorrogados hasta los treinta días naturales posteriores a la finalización del estado de alarma y sus prórrogas.

[. . .]

Cuarto. *Efectos.*

Esta orden producirá efectos el mismo día de su publicación en el «Boletín Oficial del Estado».

Quinto. *Régimen de recursos.*

Contra la presente orden, se podrá interponer recurso contencioso-administrativo en el plazo de dos meses a partir del día siguiente al de su publicación ante la Sala de lo Contencioso-Administrativo del Tribunal Supremo, de conformidad con lo dispuesto en el artículo 12 de la Ley 29/1998, de 13 de julio, reguladora de la Jurisdicción Contencioso-Administrativa.

§ 233

Resolución de 27 de marzo de 2020, de la Dirección General de Seguridad Jurídica y Fe Pública, por la que se acuerda la reanudación de los procedimientos de adquisición de la nacionalidad española regulados en el Real Decreto 1004/2015, de 6 de noviembre, por el que se aprueba el reglamento por el que se regula el procedimiento para la adquisición de la nacionalidad española por residencia y en la Ley 12/2015, de 24 de junio, en materia de concesión de la nacionalidad española a los sefardíes originarios de España

Ministerio de Justicia
«BOE» núm. 98, de 8 de abril de 2020
Última modificación: sin modificaciones
Referencia: BOE-A-2020-4351

El Real Decreto 453/2020, de 10 de marzo, por el que se desarrolla la estructura orgánica básica del Ministerio de Justicia, y se modifica el Reglamento del Servicio Jurídico del Estado, aprobado por el Real Decreto 997/2003, de 25 de julio, atribuye en su artículo 7. 1. b) a la Dirección General de Seguridad Jurídica y Fe Pública la tramitación y, en su caso, resolución de los expedientes de nacionalidad, así como el estudio y la resolución de cuantas consultas le sean efectuadas sobre dicha materia. Asimismo, la Orden JUS/125/2019, de 5 de febrero, sobre delegación de competencias, atribuye en su dispositivo vigésimo sexto A.1 a la extinta Dirección General de los Registros y del Notariado (actual Dirección General de Seguridad Jurídica y Fe Pública) la resolución de los expedientes de adquisición de la nacionalidad española por residencia, de dispensa del requisito de residencia legal para recuperar la nacionalidad española, de dispensas matrimoniales, con inclusión de la autorización del matrimonio secreto, y de cambio y conservación de nombres y apellidos.

Con fecha 14 de marzo, se publicó en el «Boletín Oficial del Estado», el Real Decreto 463/2020, de 14 de marzo, por el que se declara el estado de alarma para la gestión de la situación de crisis sanitaria ocasionada por el COVID-19, en cuya Disposición adicional tercera, apartado 4, se preveía la suspensión de todos los plazos administrativos, con la sola excepción de aquellos procedimientos y resoluciones referidos a situaciones estrechamente vinculadas a los hechos justificativos del estado de alarma.

Con fecha 18 de marzo de 2020 se ha publicado en el «Boletín Oficial del Estado», el Real Decreto 465/2020, de 17 de marzo, por el que se modifica el Real Decreto 463/2020, de 14 de marzo, por el que se declara el estado de alarma para la gestión de la situación de crisis sanitaria ocasionada por el COVID-19, cuyo artículo único, modifica el apartado 4 de la Disposición adicional tercera y habilita a la Administración para acordar motivadamente la

continuación de aquellos procedimientos administrativos que vengan referidos no sólo a situaciones estrechamente vinculadas a los hechos justificativos del estado de alarma sino también a situaciones que sean indispensables para la protección del interés general o para el funcionamiento básico de los servicios.

La concesión de la nacionalidad española es un acto que constituye una de las más plenas manifestaciones de la soberanía de un Estado, que conlleva el otorgamiento de una cualidad que lleva implícita un conjunto de derechos y obligaciones, otorgamiento en todo caso condicionado al cumplimiento por el solicitante de unos determinados requisitos, y que, conforme al artículo 21 del Código Civil, puede ser denegado por motivos de orden público o interés nacional. La nacionalidad concede, por tanto, un status y unos derechos superiores a los derivados de la mera residencia legal en España.

Teniendo en cuenta que en la actualidad existe un elevado número de solicitudes de adquisición de la nacionalidad pendientes de resolución –algunas de ellas con un considerable retraso en la tramitación–, tanto del procedimiento regulado en el Real Decreto 1004/2015, de 6 de noviembre, por el que se aprueba el Reglamento por el que se regula el procedimiento para la adquisición de la nacionalidad española por residencia como del procedimiento establecido en la Ley 12/2015, de 24 de junio, en materia de concesión de la nacionalidad española a los sefardíes originarios de España, se hace indispensable para la protección del interés general adoptar medidas de continuación de los procedimientos que minoren el impacto que supondría paralizar la instrucción y resolución de los mismos.

En virtud de lo expuesto, resuelvo:

Primero.

Reanudar los procedimientos de adquisición de la nacionalidad española regulados en el Real Decreto 1004/2015, de 6 de noviembre, por el que se aprueba el Reglamento por el que se regula el procedimiento para la adquisición de la nacionalidad española por residencia y en la Ley 12/2015, de 24 de junio, en materia de concesión de la nacionalidad española a los sefardíes originarios de España, que estuvieran en tramitación con fecha 14 de marzo de 2020 o que se hayan iniciado o vayan a iniciarse con posterioridad a dicha fecha.

Esta resolución no afectará al régimen de recursos que puedan interponerse frente a la resolución o actos de trámite cualificados que se dicten, en tanto que el estado de alarma puede dificultar la movilidad de las personas así como el normal funcionamiento de los servicios postales incidiendo en los plazos establecidos en las normas para su interposición y resolución.

Segundo.

Por las mismas razones mencionadas en el apartado anterior de dificultad para la movilidad de las personas así como limitación de la atención al público por parte de los registros civiles, y de acuerdo con la Disposición Adicional Tercera, apartado 1, del Real Decreto 463/2020, de 14 de marzo, por el que se declara el estado de alarma para la gestión de la situación de crisis sanitaria ocasionada por el COVID-19, se mantiene la suspensión del plazo de 180 días que establecen el artículo 12.1 del Real Decreto 1004/2015 y el artículo 224 del Reglamento del Registro Civil para que se realicen ante el encargado del registro civil las manifestaciones a que se refiere el artículo 23 del Código Civil, relativas al juramento o promesa de fidelidad al Rey y obediencia a la Constitución y a las Leyes, y la renuncia a la nacionalidad anterior, cuando proceda, y la solicitud de las inscripciones correspondientes en el Registro Civil.

Tercero.

Publicar la presente resolución en el «Boletín Oficial del Estado» de conformidad con las reglas generales de publicación establecidas en la Ley 39/2015, de 1 de octubre, del Procedimiento Administrativo Común de las Administraciones Públicas sin que frente a la misma quepa recurso alguno. Asimismo se procederá a su publicación en la página web del Ministerio de Justicia www.mjusticia.gob.es.

§ 234

Acuerdo de 6 de abril de 2020, de la Comisión Nacional de los Mercados y la Competencia, relativo a la suspensión de plazos y tramitación de procedimientos en el marco del estado de alarma declarado por el Real Decreto 463/2020, de 14 de marzo

Comisión Nacional de los Mercados y la Competencia
«BOE» núm. 99, de 9 de abril de 2020
Última modificación: sin modificaciones
Referencia: BOE-A-2020-4396

El 14 de marzo de 2020 se publicó en el «Boletín Oficial del Estado» el Real Decreto 463/2020, de 14 de marzo, por el que se declara el estado de alarma para la gestión de la situación de crisis sanitaria ocasionada por el COVID-19, que entró en vigor en el momento de su publicación.

Este Real Decreto 463/2020, de 14 de marzo, ha sido modificado por el Real Decreto 465/2020, de 17 de marzo, publicado en el «Boletín Oficial del Estado» el 18 de marzo de 2020, y que entró también en vigor en el momento de su publicación.

La disposición adicional tercera del Real Decreto 463/2020, de 14 de marzo, en la redacción dada por el Real Decreto 465/2020, de 17 de marzo, establece lo siguiente:

«1. Se suspenden términos y se interrumpen los plazos para la tramitación de los procedimientos de las entidades del sector público. El cómputo de los plazos se reanudará en el momento en que pierda vigencia el presente real decreto o, en su caso, las prórrogas del mismo.

2. La suspensión de términos y la interrupción de plazos se aplicará a todo el sector público definido en la Ley 39/2015, de 1 de octubre, del Procedimiento Administrativo Común de las Administraciones Públicas.

3. No obstante lo anterior, el órgano competente podrá acordar, mediante resolución motivada, las medidas de ordenación e instrucción estrictamente necesarias para evitar perjuicios graves en los derechos e intereses del interesado en el procedimiento y siempre que éste manifieste su conformidad, o cuando el interesado manifieste su conformidad con que no se suspenda el plazo.

4. Sin perjuicio de lo dispuesto en los apartados anteriores, desde la entrada en vigor del presente real decreto, las entidades del sector público podrán acordar motivadamente la continuación de aquellos procedimientos administrativos que vengan referidos a situaciones estrechamente vinculadas a los hechos justificativos del estado de alarma, o que sean indispensables para la protección del interés general o para el funcionamiento básico de los servicios.

5. La suspensión de los términos y la interrupción de los plazos a que se hace referencia en el apartado 1 no será de aplicación a los procedimientos administrativos en los ámbitos de la afiliación, la liquidación y la cotización de la Seguridad Social.

6. La suspensión de los términos y la interrupción de los plazos administrativos a que se hace referencia en el apartado 1 no será de aplicación a los plazos tributarios, sujetos a normativa especial, ni afectará, en particular, a los plazos para la presentación de declaraciones y autoliquidaciones tributarias.»

Así, el apartado 3 de la disposición adicional tercera del Real Decreto 463/2020, de 14 de marzo, prevé la posibilidad de continuar el procedimiento cuando el interesado manifieste su conformidad con que no se suspenda el plazo. El apartado 4 de esta disposición adicional tercera prevé también la posibilidad de acordar la continuación del procedimiento ante supuestos indispensables para la protección de interés general o el funcionamiento básico de los servicios.

Según el artículo 1.2 de la Ley 3/2013, de 4 de junio, de creación de la CNMC, este organismo «tiene por objeto garantizar, preservar y promover el correcto funcionamiento, la transparencia y la existencia de una competencia efectiva en todos los mercados y sectores productivos, en beneficio de los consumidores y usuarios».

En este marco, y sin perjuicio de los otros casos en que el interesado solicite o muestre su conformidad con que no se suspenda el procedimiento, resulta procedente, por motivos de interés general y para la salvaguarda del funcionamiento básico de los servicios, acordar la continuación de ciertos procedimientos para cuya tramitación es competente este organismo.

A este respecto, y en el marco de las competencias atribuidas a la CNMC, deberán necesariamente proseguir determinadas actuaciones de supervisión y control de todos los mercados, tanto desde la óptica general de defensa y la promoción de la competencia, como desde el marco específico de la regulación sectorial en los sectores y mercados contemplados en los artículos 6 a 11 de la Ley 3/2013, de 4 de junio, para evitar la realización de prácticas anticompetitivas o la manipulación de dichos mercados y para garantizar el buen funcionamiento de los mismos en beneficio de los consumidores y usuarios. Para alcanzar tales objetivos, los órganos competentes de la Comisión podrán ejecutar cualesquiera actuaciones o remitir requerimientos de información a sujetos públicos o privados.

Adicionalmente, en el plan de actuación de la CNMC de 2019 y 2020 figura la necesidad de aprobar determinadas circulares. Se trata principalmente de circulares normativas previstas, con respecto a los sectores energéticos, en el Real Decreto-ley 1/2019, de 11 de enero, las cuales son necesarias para cumplir con objetivos o prescripciones de la normativa europea. Se hace necesario, igualmente, adoptar los actos de ejecución de las circulares normativas que derivan del mencionado Real Decreto-ley 1/2019, de 11 de enero, y que ya han sido aprobadas en el año 2019 y el presente año 2020.

Asimismo, en el ámbito de los sectores regulados, ha de tenerse en cuenta que la CNMC es organismo de liquidación de los diferentes costes regulados de electricidad y gas natural, y que la realización periódica de esas liquidaciones es necesaria para garantizar la sostenibilidad económica de estos sectores y el cumplimiento de otros objetivos singulares de interés público propios de los mismos (como la retribución específica que se prevé para la generación de electricidad con fuentes de energía renovables, cogeneración o residuos).

En este mismo sentido, y para facilitar la consecución de los objetivos marcados en materia de producción y consumo de energía a partir de fuentes renovables, se hace necesario dar continuidad a la expedición de garantías de origen de la electricidad.

Por último, la CNMC seguirá también ejerciendo sus funciones consultivas, consistentes en la aprobación de informes, en particular aquellos que soliciten otras administraciones públicas u organismos, sin perjuicio del estado de tramitación en el que se encuentren los procedimientos en los que dichos informes se solicitan.

Del mismo modo, la CNMC seguirá ejerciendo sus funciones de control, supervisión o aprobación respecto de procedimientos tramitados por otros sujetos o entes cuya tramitación no se vea suspendida como consecuencia de la declaración del estado de alarma.

De acuerdo con lo expuesto, a la vista de las competencias que tiene atribuidas la CNMC, y conforme a lo establecido en el apartado 4 de la disposición adicional tercera del Real Decreto 463/2020, de 14 de marzo, por el que se declara el estado de alarma para la gestión de la situación de crisis sanitaria ocasionada por el COVID-19, el Pleno del Consejo de la CNMC acuerda:

Primero.

Continuar con la tramitación de los procedimientos que sean indispensables para la protección del interés general o para el funcionamiento básico de los servicios. En particular, esta circunstancia se aprecia en las materias siguientes:

– Actuaciones o requerimientos de información para la supervisión general y control de todos los mercados cuando resulte necesario por motivos de interés general o para el funcionamiento básico de los servicios.

– Circulares previstas en el plan de actuación de la CNMC de 2019 y 2020, y los actos de ejecución y desarrollo de las mismas.

– Las funciones de liquidación relacionadas con las diversas retribuciones y costes regulados de los sectores de electricidad y gas natural previstas en la disposición adicional octava 1.d) y 2.c) de la Ley 3/2013, de 4 de junio, así como la expedición de garantías de origen de la electricidad prevista en el artículo 7.23 de la misma Ley.

En todo caso, deberá atenderse en dichos procedimientos a causas justificadas de los interesados derivadas de la situación de crisis sanitaria provocada por el COVID-19.

Segundo.

En el ámbito de sus competencias, tanto la Sala de Competencia como la Sala de Supervisión Regulatoria podrán acordar la continuación de otros procedimientos administrativos que resulten indispensables para la protección del interés general o el funcionamiento básico de los servicios.

§ 235

Resolución de 7 de abril de 2020, de la Secretaría de Estado de Derechos Sociales, por la que se publican diversas medidas que afectan a las actividades de juego de la ONCE, como consecuencia de la aprobación del Real Decreto 463/2020, de 14 de marzo, por el que se declara el estado de alarma para la gestión de la situación de crisis sanitaria ocasionada por el COVID-19

Ministerio de Derechos Sociales y Agenda 2030
«BOE» núm. 100, de 10 de abril de 2020
Última modificación: 10 de julio de 2020
Referencia: BOE-A-2020-4405

Téngase en cuenta que el estado de alarma finalizó a las 00:00 horas del día 21 de junio de 2020.

Con base en lo establecido en la disposición adicional tercera de la Ley 5/2011, de 29 de marzo de Economía Social, que declara a la Organización Nacional de Ciegos Españoles (ONCE) como organización singular de economía social, la ONCE es una Corporación de Derecho Público de carácter social; que se rige por su normativa específica propia y que, para la financiación de sus fines sociales, goza de un conjunto de autorizaciones públicas en materia de juego.

Asimismo, de acuerdo con el artículo 4 de la Ley 13/2011, de 27 de mayo, de regulación del juego, las loterías de ámbito estatal han quedado reservadas a los operadores que se designan por la propia ley, lo que se ha materializado en su disposición adicional primera, que designa a la ONCE como uno de los dos operadores que pueden comercializar productos de loterías de ámbito estatal.

En esta materia, las actuaciones de la Organización deben ajustarse a las prescripciones del ordenamiento vigente, representado por la disposición adicional vigésima de la Ley 46/1985, de 27 de diciembre, de Presupuestos Generales del Estado para 1986, modificada por la disposición adicional cuarta de la Ley 55/1999, de 29 de diciembre, de Medidas Fiscales, Administrativas y del orden social; por las disposiciones adicionales primera y segunda de la Ley 13/2011, de 27 de mayo, de regulación del juego; por el Acuerdo General entre el Gobierno de la Nación y la ONCE en materia de cooperación, solidaridad y competitividad para la estabilidad de futuro de la ONCE para el período 2012-2021, aprobado por el Consejo de Ministros con fecha 18 de noviembre de 2011 y modificado mediante las Revisiones parciales aprobadas por el Consejo de Ministros el 25 de octubre de 2013, el 1 de agosto de 2014, el 10 de julio de 2015 y el 18 de diciembre de 2015; por el Real Decreto 1336/2005, de 11 de noviembre, por el que se autoriza a la ONCE la explotación de una lotería instantánea o presorteada, modificado por el Real Decreto

1706/2011, de 18 de noviembre y por el Real Decreto 1152/2015, de 18 de diciembre; y por el Real Decreto 358/1991, de 15 de marzo, de Reordenación de la ONCE, así como por sus vigentes Estatutos, publicados por Orden SCB/1240/2019, del Ministerio de Sanidad, Consumo y Bienestar Social, de 18 de diciembre de 2019.

De acuerdo a lo establecido en la normativa anterior, el Pleno del Consejo de Protectorado aprobó en su reunión de 26 de abril de 2016 los «Procedimientos y Criterios de control de la modalidad de lotería denominada «Cupón de la ONCE», y en su reunión de 17 de diciembre de 2018 los «Procedimientos y Criterios de Control comunes a las tres modalidades de lotería de las que es titular la ONCE», los «Procedimientos y Criterios de control de la modalidad de lotería denominada «Juego Activo de la ONCE» y los «Procedimientos y Criterios de control de la modalidad de lotería denominada «Lotería instantánea de boletos de la ONCE».

Conforme al referido marco de ordenación, la ONCE debe comunicar con antelación suficiente las condiciones de todas sus modalidades de lotería autorizadas al Consejo de Protectorado, como órgano al que corresponde el Protectorado del Estado sobre la Organización, para su conocimiento y verificación de que se cumplen los términos de la concesión estatal y demás normativa de general aplicación, así como para su publicación en el «Boletín Oficial del Estado» como garantía de los consumidores. Igualmente, la ONCE debe comunicar al Consejo de Protectorado las modificaciones de los Reglamentos reguladores de sus diferentes modalidades y productos de lotería, para su conocimiento y verificación de su conformidad a las normas de ordenación, antes mencionadas, procediendo a su publicación en el «Boletín Oficial del Estado», como garantía de los consumidores.

En cumplimiento de las anteriores previsiones, la Comisión Permanente del Consejo de Protectorado ha verificado en su reunión extraordinaria celebrada el 31 de marzo de 2020, que los siguientes Acuerdos de la Comisión Ejecutiva Permanente del Consejo General de la ONCE y Resoluciones del Director General de la ONCE, que se acompañan como anexos 1, 2, 3, 4 y 5 a la presente Resolución; se ajustan a la normativa particular y de general aplicación y a los procedimientos y criterios de control en vigor:

– Acuerdo CEP.5/2020-2.5, de 18 de marzo, de la Comisión Ejecutiva Permanente del Consejo General de la ONCE, «Toma de conocimiento y ratificación de las medidas adoptadas en materia de juego en la Resolución n.º 33/2020, de 15 de marzo, del Director General como consecuencia de la aprobación del real decreto 463/2020, de 14 de marzo, por el que se declara el Estado de Alarma» (anexo 1).

– Acuerdo CEP.5/2020-2.7, de 18 de marzo, de la Comisión Ejecutiva Permanente del Consejo General de la ONCE, «Toma de conocimiento y ratificación de la Resolución 34/2020 del Director General de la ONCE, sobre medidas complementarias en materia de juego a adoptar como consecuencia de la aprobación del real decreto 463/2020, de 14 de marzo, por el que se declara el Estado de Alarma para la gestión de la situación de crisis sanitaria ocasionada por el COVID-19» (anexo 2).

– Resolución número 36/2020, de 19 de marzo, del Director General de la ONCE, «Sobre el establecimiento de un procedimiento excepcional y transitorio para la conformidad y aceptación telemática de las actas de escrutinio de los sorteos del producto «Eurojackpot» mientras persiste el Estado de Alarma ocasionado por el COVID-19», ratificada por la Comisión Ejecutiva Permanente del Consejo General de la ONCE mediante Acuerdo CEP.6(E)/2020-3.2, de 27 de marzo (anexo 3).

– Resolución número 37/2020, de 20 de marzo, del Director General de la ONCE, «Sobre medidas complementarias en materia de Juego a adoptar como consecuencia de la aprobación del real decreto 463/2020, de 14 de marzo, por el que se declara el Estado de Alarma para la gestión de la situación de crisis sanitaria ocasionada por el COVID-19», ratificada por la Comisión Ejecutiva Permanente del Consejo General de la ONCE mediante Acuerdo CEP.6(E)/2020-3.2, de 27 de marzo (anexo 4).

– Resolución número 39/2020, de 26 de marzo, del Director General de la ONCE, «Sobre la suspensión de las fechas de inicio de la comercialización y del primer sorteo del producto “Mi día” de la Modalidad de Lotería denominada “Juego Activo de la ONCE”», ratificada por la Comisión Ejecutiva Permanente del Consejo General de la ONCE mediante Acuerdo CEP.6(E)/2020-3.2, de 27 de marzo (anexo 5).

En consecuencia, como garantía para los consumidores, procede dar publicidad a los mencionados Acuerdos y Resoluciones.

ANEXO 1

Acuerdo CEP.5/2020-2.5, de 18 de marzo, de la Comisión Ejecutiva Permanente del Consejo General de la ONCE, «Toma de conocimiento y ratificación de las medidas adoptadas en materia de juego en la Resolución n.º 33/2020, de 15 de marzo, del Director General como consecuencia de la aprobación del real decreto 463/2020, de 14 de marzo, por el que se declara el Estado de Alarma»

Téngase en cuenta que, con efectos del 25 de mayo de 2020, quedan sin efecto los apartados de la Resolución 33/2020, de 15 de marzo, que resulten total o parcialmente modificados por las decisiones que se adoptan en las Resoluciones núm. 52/2020 y núm. 54/2020, del Director General de la ONCE, publicadas por Resolución de 3 de junio de 2020, en los anexos 1 y 2. Ref. BOE-A-2020-6405

Asimismo, con efectos de 4 de junio de 2020, queda modificado el punto 8º de la Resolución 33/2020, de 15 de marzo, en los términos que resultan de la Resolución núm. 58/2020, del Director General de la ONCE, y, con efectos de 15 de junio de 2020, quedan derogados y sin efecto los apartados de la misma que contradigan o resulten total o parcialmente modificados por las decisiones que se adoptan en las Resoluciones núm. 59/2020, 60/2020 y 61/2020, del Director General de la ONCE, publicadas por Resolución de 26 de junio de 2020, en los anexos 1, 2, 3 y 4. Ref. BOE-A-2020-7701

…

2.º Se acuerda tomar conocimiento y ratificar las siguientes medidas, adoptadas por el Director General de la ONCE en su Resolución 33/2020, de 15 de marzo, en materia de juego como consecuencia de la declaración del Estado de Alarma en todo el territorio del Estado Español mediante el Real Decreto 463/2020, de 14 de marzo:

a) Se suspende la venta de todos los productos de lotería de la ONCE, en cualquiera de sus tres modalidades, en todos los puntos de venta de carácter presencial, tanto agentes vendedores como establecimientos del Canal Físico Complementario. Dicha suspensión afecta también al servicio «Mis Números Preferidos» para usuarios de terminal punto de venta.

b) Se suspende la comercialización de todos los productos de lotería de la ONCE por el canal internet en la página Web oficial de juego de la ONCE (www.juegosonce.es), con la excepción del producto de juego activo «Eurojackpot» y de los productos en soporte electrónico de la modalidad «Lotería Instantánea de boletos la ONCE». Esta suspensión afecta también al servicio «Mis Números Preferidos» y a las compras automáticas de los productos de juego activo «Super ONCE», «Triplex de la ONCE» y «7/39».

c) Desde el lunes 16 de marzo de 2020, incluido, se suspende la celebración de los sorteos de todos los productos periódicos y extraordinarios de la modalidad de lotería denominada «Cupón de la ONCE».

d) Desde el lunes 16 de marzo de 2020, incluido, se suspende la celebración de los sorteos de los productos de juego activo sorteados en España: «Triplex de la ONCE», «7/39» y «Super ONCE». Los sorteos del producto de juego activo «Eurojackpot» continuarán celebrándose en Helsinki, conforme dispone el Reglamento regulador de los productos de juego activo.

e) Una vez finalice el estado de alarma declarado por el Real Decreto 463/2020, de 14 de marzo, la ONCE impartirá instrucciones sobre los cupones y boletos adquiridos en relación con los sorteos no celebrados.

f) Como garantía de los consumidores y conforme a lo dispuesto en la disposición adicional cuarta del Real Decreto 463/2020, de 14 de marzo, los plazos de caducidad para el cobro de premios y para la presentación de los recursos y reclamaciones establecidos en el Real Decreto 358/1991, de 15 de marzo, de reordenación de la ONCE y en los Reglamentos reguladores de las tres modalidades de lotería de las que es titular la ONCE quedan en suspenso durante el período que dure el estado de alarma. La ONCE comunicará oportunamente el día en que se levantará esta suspensión.

g) Los premios se podrán seguir cobrando en aquellas sucursales de entidades de crédito colaboradoras que permanezcan abiertos.

3.º Las medidas contempladas en el punto 2.º del presente acuerdo tendrá los siguientes efectos.

– Las medidas contempladas en los apartados a), b) y f) desde la fecha de entrada en vigor del Real Decreto 463/2020, de 14 de marzo, es decir, desde el 14 de marzo de 2020, incluida dicha fecha.
– Las medidas contempladas en los apartados c) y d) desde el día 16 de marzo, incluido.
– El resto de medidas, desde el día 15 de marzo, incluido.

4.º Remitir el presente acuerdo a la Comisión Permanente del Consejo de Protectorado para su toma de conocimiento».

ANEXO 2

Acuerdo CEP.5/2020-2.7, de 18 de marzo, de la Comisión Ejecutiva Permanente del Consejo General de la ONCE, «Toma de conocimiento y ratificación de la Resolución 34/2020 del Director General de la ONCE»

1.º El presente acuerdo se adopta en razón de la excepcional situación causada por la crisis del COVID-19 en la ONCE y en el marco del bloque de acuerdos aprobados por esta causa.
2.º Se toma conocimiento y se ratifica en todos sus extremos la Resolución 34/2020 del Director General de la ONCE sobre medidas complementarias, en materia de juego, a adoptar como consecuencia de la aprobación del Real Decreto 463/2020, de 14 de marzo, por el que se declara el estado de alarma para la gestión de la situación de crisis sanitaria ocasionada por el COVID-19, que se adjunta al presente acuerdo».
3.º Trasladar el presente acuerdo a la Comisión Permanente del Consejo de Protectorado para su conocimiento y efectos oportunos.

ANEXO AL ACUERDO 5/2020-2.7, de 18 de marzo

Resolución núm. 34/2020, del Director General de la ONCE, «Sobre medidas complementarias en materia de juego a adoptar como consecuencia de la aprobación del real decreto 463/2020, de 14 de marzo, por el que se declara el Estado de Alarma para la gestión de la situación de crisis sanitaria ocasionada por el COVID-19»

> Téngase en cuenta que, con efectos de 15 de junio de 2020, quedan derogados y sin efecto los apartados de la Resolución 34/2020, de 17 de marzo, que contradigan o resulten total o parcialmente modificados por las decisiones que se adoptan en las Resoluciones núms. 59/2020, 60/2020 y 61/2020, del Director General de la ONCE, publicadas por Resolución de 26 de junio de 2020, en los anexos 2, 3 y 4. Ref. BOE-A-2020-7701

1.º Mediante la Resolución núm. 33/2020, de 15 de marzo, se adoptaron diversas medidas en materia de juego como consecuencia de la aprobación del Real Decreto 463/2020, de 14 de marzo, por el que se declara el estado de alarma por la gestión de la situación de crisis sanitaria ocasionada por el COVID-19.
2.º Entre dichas medidas estaba la suspensión de la comercialización y celebración de los sorteos de todos los productos periódicos y extraordinarios de la modalidad de lotería denominada «Cupón de la ONCE».
3.º Como continuación de dicha Resolución núm. 33/2020 y, con objeto de ofrecer a los clientes de la ONCE y a los consumidores en general la máxima información posible en cada momento, se adoptan las siguientes medidas, complementarias a las incluidas en dicha Resolución:

a) El Sorteo Extraordinario del Cupón del Día de Padre de la ONCE, cuya celebración estaba prevista para el próximo jueves 19 de marzo, se celebrará tan pronto como las circunstancias lo permitan, una vez que finalice el actual Estado de Alarma, siendo válidos todos los cupones que se hubieran adquirido con anterioridad a la mencionada suspensión de la comercialización de los productos de lotería de la ONCE. La ONCE comunicará la nueva fecha del sorteo tan pronto como se determine.

b) Se suspende el inicio de la comercialización del Sorteo Extraordinario del Cupón del Día de la Madre, prevista para el día 20 de marzo.

c) Todos los centros de la ONCE permanecerán cerrados para el público, por lo que no se podrá acudir a los mismos para el cobro de premios, pudiendo cobrarse los premios en las sucursales de entidades de crédito colaboradoras que permanezcan abiertas.

4.º Publicar la presente Resolución en la Web oficial de la ONCE (www.once.es) y en Página Web oficial de juego de la ONCE (www.juegosonce.es).

5.º Dar cuenta de esta Resolución de forma urgente a la Comisión Ejecutiva Permanente del Consejo General, para su conocimiento y para su traslado a la Comisión Permanente del Consejo de Protectorado».

ANEXO 3

Resolución número 36/2020, de 19 de marzo, del Director General de la ONCE, «Sobre el establecimiento de un procedimiento excepcional y transitorio para la conformidad y aceptación telemática de las actas de escrutinio de los sorteos del producto «Eurojackpot» mientras persiste el Estado de Alarma ocasionado por el COVID-19», ratificada por la Comisión Ejecutiva Permanente del Consejo General de la ONCE mediante Acuerdo CEP.6(E)/2020-3.2, de 27 de marzo

Téngase en cuenta que, con efectos desde el 21 de junio de 2020, inclusive, queda derogada la Resolución 36/2020, de 19 de marzo, por la Resolución núm. 72/2020, del Director General de la ONCE, publicada por Resolución de 26 de junio de 2020, en el anexo 5. Ref. BOE-A-2020-7701

1.º Mediante Resolución núm. 33/2020, de 15 de marzo, del Director General, se adoptaron diversas medidas en materia de juego como consecuencia de la aprobación del Real Decreto 463/2020, de 14 de marzo, por el que se declara el estado de alarma por la gestión de la situación de crisis sanitaria ocasionada por el COVID-19.

Entre tales medidas, está la suspensión de la comercialización y de la celebración de los sorteos de todos los productos de las modalidades de lotería de las que es titular la ONCE, excepto la comercialización en la página Web oficial de juego de la ONCE (www.juegosonce.es) del producto «Eurojackpot» (entre otros) y la celebración de los sorteos de este producto por realizarse en Helsinki, conforme dispone el Reglamento regulador de los productos de la modalidad de lotería denominada «Juego activo de la ONCE».

2.º Según establece el artículo 12 del Apéndice 3 (Normas del producto «Eurojackpot») de dicho Reglamento, la ONCE constituirá una mesa de escrutinio que tendrá las siguientes funciones: a) comprobar que el número de apuestas vendidas por la ONCE que han resultado premiadas en cada una de las categorías según el Sistema Central de Juego de la ONCE coincide con los datos facilitados por los dos centros de control comunes; y b) elaborar el acta del escrutinio y la Lista Oficial de Premios del producto «Eurojackpot» que tendrá validez en España.

3.º Por su parte, el artículo 17.3 del Reglamento establece que del escrutinio se obtendrá la Lista Oficial de Premios levantándose la correspondiente acta recogiendo los pormenores del escrutinio que será suscrita por el Presidente y el Interventor. En dicha acta constará: Nombre, cargo, número del documento nacional de identidad y firma de las personas que la

suscriben; fecha, lugar y hora del escrutinio; recaudación obtenida, y Lista Oficial de Premios con el número de premios obtenido por cada categoría y su importe.

4.º Ante la ausencia de presencia física de los empleados en las oficinas de la ONCE debido a la declaración del estado de alarma mediante Real Decreto 463/2020, de 14 de marzo, por la crisis sanitaria del COVID-19, resulta materialmente imposible que el Presidente y el Interventor de la Mesa del Escrutinio firmen de forma manuscrita las actas del escrutinio de los sorteos del producto «Eurojackpot». Por este motivo, se hace preciso adoptar con carácter urgente un procedimiento excepcional y transitorio que permita al Presidente e Interventor de la Mesa del Escrutinio conformar y aceptar de manera telemática dichas actas del escrutinio y guardar la debida constancia documental de dichas acciones.

5.º A tal fin, con efectos desde el sorteo del «Eurojackpot» de 20 de marzo de 2020, inclusive, se autoriza a los miembros de la Mesa de Escrutinio del producto «Eurojackpot» a realizar la verificación de las actas mediante correo electrónico, siguiendo los procedimientos que a tal efecto determine la Dirección de Operaciones de Juego, y posponer la firma manuscrita de las actas del escrutinio de los sorteos del «Eurojackpot» hasta que ello sea posible.

6.º Estas medidas se mantendrán en vigor hasta que finalice el estado de alarma declarado por Real Decreto 463/2020, de 14 de marzo, lo que se recogerá oportunamente en la correspondiente Resolución.

7.º Publicar la presente Resolución en la página Web oficial de juego de la ONCE (www.juegosonce.es).

8.º Dar cuenta de esta Resolución de forma urgente a la Comisión Ejecutiva Permanente del Consejo General, para su conocimiento y para su traslado a la Comisión Permanente del Consejo de Protectorado.

ANEXO 4

Resolución número 37/2020, de 20 de marzo, del Director General de la ONCE, «Sobre medidas complementarias en materia de Juego a adoptar como consecuencia de la aprobación del real decreto 463/2020, de 14 de marzo, por el que se declara el Estado de alarma para la gestión de la situación de crisis sanitaria ocasionada por el COVID-19», ratificada por la Comisión Ejecutiva Permanente del Consejo General de la ONCE mediante Acuerdo CEP.6(E)/2020-3.2, de 27 de marzo

Téngase en cuenta que, con efectos del 25 de mayo de 2020, quedan sin efecto los apartados de la Resolución 37/2020, de 20 de marzo, que resulten total o parcialmente modificados por las decisiones que se adoptan en las Resoluciones núm. 52/2020 y núm. 54/2020, del Director General de la ONCE, publicadas por Resolución de 3 de junio de 2020, en los anexos 1 y 2. Ref. BOE-A-2020-6405

Asimismo, con efectos de 4 de junio de 2020, queda modificado el punto 6º de la Resolución 37/2020, de 20 de marzo, en los términos que resultan de la Resolución núm. 58/2020, del Director General de la ONCE, y, con efectos de 15 de junio de 2020, quedan derogados y sin efecto los apartados de la misma que contradigan o resulten total o parcialmente modificados por las decisiones que se adoptan en las Resoluciones núm. 59/2020 y 60/2020, del Director General de la ONCE, publicadas por Resolución de 26 de junio de 2020, en los anexos 1, 2 y 3. Ref. BOE-A-2020-7701

1.º Mediante la Resolución núm. 33/2020, de 15 de marzo, se adoptaron diversas medidas en materia de juego como consecuencia de la aprobación del Real Decreto 463/2020, de 14 de marzo, por el que se declara el estado de alarma por la gestión de la situación de crisis sanitaria ocasionada por el COVID-19.

2.º Entre dichas medidas está la suspensión, desde el lunes 16 de marzo de 2020, incluido, de la celebración de los sorteos de todos los productos periódicos y extraordinarios de la modalidad de lotería denominada «Cupón de la ONCE», y de los productos de juego activo sorteados en España: «Triplex de la ONCE», «7/39» y «Super ONCE». Los sorteos

del producto de juego activo «Eurojackpot» continúan celebrándose en Helsinki, conforme dispone el Reglamento regulador de los productos de juego activo.

3.º En el punto 7.º de la mencionada Resolución núm. 33/2020 se establecía que la ONCE impartiría instrucciones sobre los cupones y los boletos adquiridos en relación con los sorteos no celebrados.

4.º Asimismo, mediante Resolución núm. 34/2020, de 17 de marzo, se adoptaron las primeras medidas complementarias en materia de juego, entre las que se encontraba la celebración del Sorteo Extraordinario del Día del Padre una vez que finalizase el Estado de Alarma, siendo válidos todos los cupones que se hubieran adquirido con anterioridad a la suspensión de la comercialización de los productos de lotería de la ONCE.

5.º Como continuación de las medidas anteriores, se cancelan de forma definitiva los sorteos de todos los productos periódicos de la modalidad de lotería denominada «Cupón de la ONCE», y los sorteos de los productos de la modalidad «Juego activo de la ONCE» «Triplex de la ONCE», «7/39» y «Super ONCE», desde el lunes 16 de marzo, incluido. Esta medida, estará vigente por tiempo indefinido hasta que, una vez finalice el Estado de Alarma, la ONCE decida la reanudación de los sorteos, lo que se comunicará con antelación suficiente. Esta cancelación no afecta al Sorteo Extraordinario del cupón del Día del Padre que, como se indica en la citada Resolución núm. 34/2020, de 17 de marzo, se celebrará tan pronto como las circunstancias lo permitan, una vez finalice el Estado de Alarma.

6.º El importe de los cupones y boletos adquiridos correspondientes a los sorteos cancelados se reintegrará a los clientes, a través del mecanismo que se articule al efecto, una vez que finalice el Estado de Alarma y los agentes vendedores y establecimientos colaboradores del Canal Físico Complementario reanuden su actividad. La ONCE informará oportunamente del mecanismo de reintegro.

7.º Por otro lado, en virtud de lo establecido en el apartado 3.5 del Apéndice 3 de Reglamento regulador de los productos de la modalidad de lotería denominada «Juego Activo de la ONCE» (Normas del producto «Eurojackpot»), mientras dure el Estado de Alarma, se reduce el número de sorteos del producto de juego activo «Eurojackpot» en el que se puede participar de forma consecutiva a través de la página Web oficial de juego de la ONCE (www.juegosonce.es) de acuerdo con lo siguiente:

– A partir del día 20 de marzo de 2020 únicamente se podrá participar en 4 sorteos consecutivos;

– a partir del 27 de marzo de 2020 únicamente se podrá participar en 3 sorteos consecutivos;

– a partir del 3 de abril de 2020 únicamente se podrá participar en 2 sorteos consecutivos;

– a partir del 10 de abril de 2020 únicamente se podrá participar en un sorteo.

8.º Con efectos desde el día 15 de marzo de 2020, han quedado suspendidas las compras automáticas del producto de juego activo «Eurojackpot» por el canal internet en página Web oficial de juego de la ONCE www.juegosonce.es.

9.º Publicar la presente Resolución en la Web oficial de la ONCE (www.once.es) y en Web oficial de juego de la ONCE (www.juegosonce.es).

10.º Dar cuenta de esta Resolución de forma urgente a la Comisión Ejecutiva Permanente del Consejo General, para su conocimiento y para su traslado a la Comisión Permanente del Consejo de Protectorado.

ANEXO 5

Resolución número 39/2020, de 26 de marzo, del Director General de la ONCE, «Sobre la suspensión de las fechas de inicio de la comercialización y del primer sorteo del producto "Mi día" de la Modalidad de Lotería denominada "Juego Activo de la ONCE"», ratificada por la Comisión Ejecutiva Permanente del Consejo General de la ONCE mediante Acuerdo CEP.6(E)/2020-3.2, de 27 de marzo

Téngase en cuenta que se deja sin efecto la Resolución 39/2020, de 26 de marzo, y se establece el 25 de septiembre de 2020 como fecha de inicio de comercialización del producto «Mi día» y el 1 de octubre de 2020 como fecha del primer sorteo, según establece la Resolución núm. 55/2020, del Director General de la ONCE, publicada por Resolución de 3 de junio de 2020, en el anexo 3. Ref. BOE-A-2020-6405

«1.º Mediante Acuerdo CEP.4/2020-3.3, de 19 de febrero, la Comisión Ejecutiva Permanente del Consejo General de la ONCE acordó la finalización de la comercialización del producto «7/39» y la implantación del producto «Mi día», ambos de la modalidad de lotería denominada «Juego activo de la ONCE», así como la modificación del Reglamento regulador de los productos de esta modalidad de lotería, con efectos de 11 de mayo de 2020.

Conforme al citado acuerdo, el último sorteo del producto «7/39» estaba previsto para el jueves 30 de abril de 2020 y el primer sorteo del producto «Mi día» para el jueves 14 de mayo de 2020, con fecha de inicio de comercialización del 11 de mayo de 2020.

El Acuerdo CEP.4/2020-3.3, de 19 de febrero, fue verificado por la Comisión Permanente del Consejo de Protectorado en su reunión de 5 de marzo de 2020, y está pendiente de publicar en el «Boletín Oficial del Estado».

2.º El pasado 14 de marzo se aprobó el Real Decreto 463/2020, por el que se declara el estado de alarma para la gestión de la situación de crisis sanitaria ocasionada por el COVID-19, prorrogado posteriormente por el Congreso de los Diputados el día 25 de marzo de 2020.

3.º Como consecuencia de la declaración del Estado de Alarma, mediante Resoluciones del Director General de la ONCE núm. 33/2020, de 15 de marzo, 34/2020, de 17 de marzo y 37/2020, de 20 de marzo, comunicadas al Consejo de Protectorado, se adoptaron diversas medidas urgentes en relación con los productos de lotería de la ONCE, entre ellas:

– El cese desde el domingo 15 de marzo de 2020, incluido, de la venta presencial de todos los productos de las tres modalidades de lotería de las que es titular la ONCE, por parte de los agentes vendedores del canal principal y de los puntos de venta del canal físico complementario.

– La cancelación, desde el lunes 16 de marzo de 2020, incluido, de todos los sorteos de los productos periódicos de la modalidad de lotería «Cupón de la ONCE» y de todos los productos de la modalidad de lotería «Juego Activo de la ONCE», con excepción del producto «Eurojackpot».

4.º Por tanto, en la actualidad, hasta que el Gobierno de la Nación levante el Estado de Alarma y la ONCE acuerde la reanudación de su actividad de juego, únicamente se están comercializando los productos de lotería instantánea en soporte electrónico adquiridos en la Web oficial de juego de la ONCE (www.juegosonce.es); y el producto de juego activo «Eurojackpot», adquirido exclusivamente en dicha web.

5.º Esta excepcional situación de cese prácticamente total de la actividad de juego de la ONCE tiene lógicamente un impacto directo en la planificación de operaciones y en el calendario de finalización del producto «7/39» y de lanzamiento del producto de la modalidad de lotería «Juego Activo de la ONCE» denominado «Mi día».

6.º En consecuencia, al no poder garantizar que la comercialización del producto «Mi día» se pueda iniciar en las condiciones previstas y con objeto de salvaguardar convenientemente los derechos de los consumidores, se suspende la fecha de inicio de la

comercialización del producto «Mi día», prevista para el 11 de mayo de 2020, así como la fecha de primer sorteo de este producto, prevista para el 14 de mayo de 2020.

Asimismo, se acuerda dar por finalizada de forma definitiva la comercialización del producto de la modalidad «Juego Activo de la ONCE» denominado «7/39». Al bote de premios acumulado en este producto en el sorteo de 12 de marzo de 2020, se le aplicará, en su momento, lo dispuesto en la Disposición Transitoria Única del Reglamento regulador de los productos de la Modalidad de Lotería denominada «Juego Activo de la ONCE».

7.º Esta suspensión de inicio de comercialización y de celebración de sorteos del producto «Mi día» estará vigente por tiempo indefinido hasta que, una vez finalice el Estado de Alarma, la ONCE decida las fechas en que se iniciará la comercialización del producto «Mi día» y se celebrará el primer sorteo de este producto, lo que se comunicará con antelación suficiente.

8.º A tales efectos, el Director General aprobará la correspondiente Resolución en la que se recogerán las nuevas fechas que ahora se suspenden así como, en su caso, todos aquellos aspectos de ejecución que se deriven del aplazamiento de las mismas, que se remitirá a la Comisión Ejecutiva Permanente del Consejo General y a la Comisión Permanente del Consejo de Protectorado para su conocimiento y para su publicación en el «Boletín Oficial del Estado», como garantía de los consumidores. Asimismo, la Resolución se publicará en la Web oficial de Juego de la ONCE (www.juegosonce.es).

9.º Publicar la presente Resolución en la Web oficial de juego de la ONCE (www.juegosonce.es).

10.º Dar cuenta de esta Resolución de forma urgente a la Comisión Ejecutiva Permanente del Consejo General, para su conocimiento y para su traslado a la Comisión Permanente del Consejo de Protectorado».

§ 236

Resolución de 26 de junio de 2020, de la Secretaría de Estado de Derechos Sociales, por la que se publican medidas que afectan a las actividades de juego de la ONCE, como consecuencia de la aprobación del Real Decreto 463/2020, de 14 de marzo, por el que se declara el estado de alarma para la gestión de la situación de crisis sanitaria ocasionada por el COVID-19

Ministerio de Derechos Sociales y Agenda 2030
«BOE» núm. 189, de 10 de julio de 2020
Última modificación: sin modificaciones
Referencia: BOE-A-2020-7701

En base en lo establecido en la disposición adicional tercera de la Ley 5/2011, de 29 de marzo, de Economía Social, que declara a la Organización Nacional de Ciegos Españoles (ONCE) como organización singular de economía social, la ONCE es una Corporación de Derecho Público de carácter social; que se rige por su normativa específica propia y que, para la financiación de sus fines sociales, goza de un conjunto de autorizaciones públicas en materia de juego.

Asimismo, de acuerdo con el artículo 4 de la Ley 13/2011, de 27 de mayo, de regulación del juego, las loterías de ámbito estatal han quedado reservadas a los operadores que se designan por la propia ley, lo que se ha materializado en su disposición adicional primera, que designa a la ONCE como uno de los dos operadores que pueden comercializar productos de loterías de ámbito estatal.

En esta materia, las actuaciones de la Organización deben ajustarse a las prescripciones del ordenamiento vigente, representado por la disposición adicional vigésima de la Ley 46/1985, de 27 de diciembre, de Presupuestos Generales del Estado para 1986, modificada por la disposición adicional cuarta de la Ley 55/1999, de 29 de diciembre, de Medidas Fiscales, Administrativas y del orden social; por las disposiciones adicionales primera y segunda de la Ley 13/2011, de 27 de mayo, de regulación del juego; por el Acuerdo General entre el Gobierno de la Nación y la ONCE en materia de cooperación, solidaridad y competitividad para la estabilidad de futuro de la ONCE para el período 2012-2021, aprobado por el Consejo de Ministros con fecha 18 de noviembre de 2011 y modificado mediante las Revisiones parciales aprobadas por el Consejo de Ministros el 25 de octubre de 2013, el 1 de agosto de 2014, el 10 de julio de 2015 y el 18 de diciembre de 2015; por el Real Decreto 1336/2005, de 11 de noviembre, por el que se autoriza a la ONCE la explotación de una lotería instantánea o presorteada, modificado por el Real Decreto 1706/2011, de 18 de noviembre y por el Real Decreto 1152/2015, de 18 de diciembre; y por el Real Decreto 358/1991, de 15 de marzo, por el que se reordena la ONCE, así como por sus vigentes Estatutos, publicados por Orden SCB/1240/2019, del Ministerio de Sanidad, Consumo y Bienestar Social, de 18 de diciembre de 2019.

De acuerdo a lo establecido en la normativa anterior, el Pleno del Consejo de Protectorado aprobó en su reunión de 26 de abril de 2016 los «Procedimientos y Criterios de control de la modalidad de lotería denominada Cupón de la ONCE», y en su reunión de 17 de diciembre de 2018 los «Procedimientos y Criterios de Control comunes a las tres modalidades de lotería de las que es titular la ONCE», los «Procedimientos y Criterios de control de la modalidad de lotería denominada «Juego Activo de la ONCE» y los «Procedimientos y Criterios de control de la modalidad de lotería denominada «Lotería instantánea de boletos de la ONCE».

Conforme al referido marco de ordenación, la ONCE debe comunicar con antelación suficiente las condiciones de todas sus modalidades de lotería autorizadas al Consejo de Protectorado, como órgano al que corresponde el Protectorado del Estado sobre la Organización, para su conocimiento y verificación de que se cumplen los términos de la concesión estatal y demás normativa de general aplicación, así como para su publicación en el «Boletín Oficial del Estado» como garantía de los consumidores. Igualmente, la ONCE debe comunicar al Consejo de Protectorado las modificaciones de los Reglamentos reguladores de sus diferentes modalidades y productos de lotería, para su conocimiento y verificación de su conformidad a las normas de ordenación, antes mencionadas, procediendo a su publicación en el «Boletín Oficial del Estado», como garantía de los consumidores.

En cumplimiento de las anteriores previsiones, la Comisión Permanente del Consejo de Protectorado ha verificado en su reunión extraordinaria celebrada el 25 de junio de 2020, que los siguientes Acuerdos de la Comisión Ejecutiva Permanente del Consejo General de la ONCE, que se acompañan como anexos 1, 2, 3, 4 y 5 a la presente Resolución; se ajustan a la normativa particular y de general aplicación y a los procedimientos y criterios de control en vigor:

– Acuerdo CEP.13(E)/2020-2, de 8 de junio, de la Comisión Ejecutiva Permanente del Consejo General de la ONCE sobre la «Toma de conocimiento y ratificación de la Resolución 58/2020 del Director General de la ONCE» relativa a la prórroga de los plazos de caducidad para el pago de los premios no caducados de los sorteos de los productos de la modalidad de lotería denominada «Cupón de la ONCE» celebrados hasta el 15 de marzo de 2020 y para la presentación de reclamaciones y recursos relativos a cualquier producto de lotería de la ONCE (Anexo 1).

– Acuerdo CEP.14(E)/2020-2.1, de 11 de junio, de la Comisión Ejecutiva Permanente del Consejo General de la ONCE, sobre la «Toma de conocimiento y ratificación de la Resolución 59/2020 del Director General de la ONCE» relativa al reinicio de los sorteos de los productos de la modalidad de lotería denominada «Cupón de la ONCE» por todos los canales de venta y la reactivación de las actividades operativas y comerciales de la venta de todos los productos de lotería por el canal de agentes vendedores de la ONCE (Anexo 2).

– Acuerdo CEP.14(E)/2020-2.2, de 11 de junio, de la Comisión Ejecutiva Permanente del Consejo General de la ONCE, sobre la «Toma de conocimiento y ratificación de la Resolución 60/2020 del Director General de la ONCE» relativa al pago de los premios no caducados correspondientes a los sorteos de los productos de las modalidades de lotería denominadas «Cupón de la ONCE» y «Juego Activo» celebrados hasta el 15 de marzo de 2020 y el reembolso o canje del precio de los cupones y boletos de productos de estas modalidades de lotería correspondientes a sorteos no celebrados desde el 16 de marzo de 2020 (Anexo 3).

– Acuerdo CEP.14(E)/2020-2.3, de 11 de junio, de la Comisión Ejecutiva Permanente del Consejo General de la ONCE, sobre la «Toma de conocimiento y ratificación de la Resolución 61/2020 del Director General de la ONCE» relativa a la fecha de celebración del sorteo extraordinario de la modalidad de lotería denominada »Cupón de la ONCE», denominado »Sorteo Extra del Día del Padre de la ONCE» (Anexo 4).

– Acuerdo CEP.16(E)/2020-1, de 24 de junio, de la Comisión Ejecutiva Permanente del Consejo General de la ONCE, sobre la «Toma de conocimiento y ratificación de la Resolución 72/2020 del Director General de la ONCE» relativa a la derogación del procedimiento excepcional y transitorio para la conformidad y aceptación telemática de la actas de escrutinio de los sorteos del producto «Eurojackpot» aprobado mediante Resolución 36/2020, de 19 de marzo (Anexo 5).

En consecuencia, como garantía para los consumidores, procede dar publicidad a los mencionados Acuerdos.

ANEXO 1

Acuerdo CEP.13(E)/2020-2, de 8 de junio, de la Comisión Ejecutiva Permanente del Consejo General de la ONCE, sobre la «Toma de conocimiento y ratificación de la Resolución 58/2020 del Director General de la ONCE»

1.º El presente acuerdo se adopta en razón de la excepcional situación causada por la crisis del COVID-19 en la ONCE y en el marco del bloque de acuerdos aprobados por esta causa.

2.º Se toma conocimiento y se ratifica en todos sus extremos la resolución 58/2020 del Director General de la ONCE, que se adjunta como anexo, sobre la prórroga de los plazos de caducidad para el pago de los premios no caducados de los sorteos de los productos de la modalidad de lotería denominada «Cupón de la ONCE» celebrados hasta el 15 de marzo de 2020 y para la presentación de reclamaciones y recursos relativos a cualquier producto de lotería de la ONCE.

3.º Trasladar el presente acuerdo a la Comisión Permanente del Consejo de Protectorado para su conocimiento y efectos oportunos.

ANEXO AL ACUERDO CEP.13(E)/2020-2, DE 8 DE JUNIO

Resolución núm. 58/2020, del Director General de la ONCE, sobre la prórroga de los plazos de caducidad para el pago de los premios no caducados de los sorteos de los productos de la modalidad de lotería denominada «Cupón de la ONCE» celebrados hasta el 15 de marzo de 2020 y para la presentación de reclamaciones y recursos relativos a cualquier producto de lotería de la ONCE

1.º La presente Resolución se adopta en ejercicio de las facultades conferidas al Director General en el Acuerdo CEP.9(E)/2020-1, de 14 de mayo.

2.º Como consecuencia de la reactivación parcial de la venta de productos de lotería en la Web oficial de juego de la ONCE (www.juegosonce.es) y en los establecimientos del denominado «Canal Físico Complementario», mediante Resolución 54/2020, de 21 de mayo, se acordó lo siguiente:

– el levantamiento de la suspensión del plazo de caducidad para el cobro de los premios de los sorteos de los productos de la modalidad de lotería «Juego Activo de la ONCE» celebrados hasta el día 15 de marzo de 2020, incluido, que no hubiera expirado a dicha fecha, en establecimientos contemplados en el artículo 2 de su Reglamento regulador (Canal Físico Complementario) y en las entidades colaboradoras, y la extensión de ese plazo hasta el 31 de julio de 2020;

– el reembolso o el canje por otros productos de lotería del precio de los boletos de los sorteos de productos de la modalidad de lotería denominada «Juego Activo de la ONCE» no celebrados desde el día 16 de marzo de 2020, incluido, en los establecimientos del Canal Físico Complementario hasta el 31 de julio de 2020;

– el levantamiento de la suspensión del plazo de caducidad para el cobro de los premios de los boletos emitidos por Terminal Punto de Venta de los sorteos del producto de juego activo «Eurojackpot» celebrados desde el 20 de marzo hasta el 17 de abril de 2020, ambos incluidos, en los establecimientos del Canal Físico Complementario y entidades colaboradoras, y la extensión de ese plazo hasta el 31 de julio de 2020;

– el pago de los premios de cualquier producto adquirido a través de la Web oficial de juego de la ONCE (www.juegosonce.es) correspondientes a los sorteos celebrados hasta el 15 de marzo de 2020, incluido, pendientes de pago a dicha fecha; y

– el reembolso del precio de cualquier producto adquirido a través de la Web oficial de juego de la ONCE (www.juegosonce.es) correspondientes a sorteos no celebrados desde el 16 de marzo de 2020, incluido.

3.º Por tanto, a fecha de hoy, continúan suspendidos el plazo de caducidad para el cobro de los cupones premiados, en soportes preimpreso y emitido por terminal punto de venta, de los sorteos de los productos de la modalidad de lotería «Cupón de la ONCE» celebrados

hasta el día 15 de marzo de 2020, incluido, no expirado a dicha fecha, así como los plazos de caducidad para la presentación de reclamaciones y recursos relativos a los premios de las tres modalidades de lotería de las que es titular la ONCE.

4.º El pasado 23 de mayo, se publicó en el BOE el Real Decreto 537/2020, de 22 de mayo, cuyo artículo 10 establece que, con efectos desde el 4 de junio de 2020, se alzará la suspensión de los plazos de prescripción y caducidad de derechos y acciones suspendidos en virtud del Real Decreto 463/2020, de 14 de marzo.

5.º En consideración a lo anterior, y en tanto no se reactive la actividad de venta en el canal de agentes vendedores de la ONCE ni se reinicie la comercialización en todos los canales de los productos de la modalidad de lotería denominada «Cupón de la ONCE», se prorroga la suspensión de los siguientes plazos:

– el plazo de caducidad para el cobro de los cupones premiados, en soportes preimpreso y emitido por terminal punto de venta, de los sorteos de los productos de la modalidad de lotería «Cupón de la ONCE» celebrados hasta el día 15 de marzo de 2020, incluido, que no hubiera expirado a dicha fecha;

– los plazos de caducidad para la presentación de los recursos y reclamaciones establecidos en el Real Decreto 358/1991, de 15 de marzo, de reordenación de la ONCE y en los Reglamentos reguladores de las tres modalidades de lotería de las que es titular la ONCE.

6.º La prórroga de la suspensión de los plazos indicados en el punto 5.º tendrá efectos desde el día 4 de junio de 2020 y estará en vigor hasta que la ONCE comunique su terminación mediante la correspondiente Resolución del Director General.

En la misma Resolución se establecerá el plazo para obtener el reembolso o canje por otros productos de lotería del precio de los cupones correspondientes a los sorteos de productos de la modalidad de lotería denominada «Cupón de la ONCE» no celebrados desde el día 16 de marzo de 2020, incluido.

La citada Resolución indicará en qué puntos de venta y establecimientos los clientes podrán cobrar los cupones premiados y obtener el reembolso o canje del precio de los productos mencionados en los puntos 5.º y 6.º

7.º Con efectos desde el 4 de junio de 2020, queda modificado el punto 8.º de la Resolución 33/2020, de 15 de marzo, y el punto 6.º de la Resolución 37/2020, de 20 de marzo, del Director General de la ONCE, en los términos que resultan de la presente Resolución.

8.º Publicar la presente Resolución en la Web oficial de juego de la ONCE (www.juegosonce.es).

9.º Dar cuenta de esta Resolución de forma urgente a la Comisión Ejecutiva Permanente del Consejo General, para su conocimiento y ratificación, y para su traslado a la Comisión Permanente del Consejo de Protectorado.

ANEXO 2

Acuerdo CEP.14(E)/2020-2.1, de 11 de junio, de la Comisión Ejecutiva Permanente del Consejo General de la ONCE, sobre la «Toma de conocimiento y ratificación de la Resolución 59/2020 del Director General de la ONCE»

1.º El presente acuerdo se adopta en razón de la excepcional situación causada por la crisis del COVID-19 en la ONCE y en el marco del bloque de acuerdos aprobados por esta causa.

2.º Se toma conocimiento y se ratifica en todos sus extremos la resolución 59/2020 del Director General de la ONCE, que se adjunta como anexo, sobre el reinicio de los sorteos de los productos de la modalidad de lotería denominada «Cupón de la ONCE» por todos los canales de venta y la reactivación de las actividades operativas y comerciales de la venta de todos los productos de lotería por el canal de agentes vendedores de la ONCE.

3.º Trasladar el presente acuerdo a la Comisión Permanente del Consejo de Protectorado para su conocimiento y efectos oportunos.

ANEXO AL ACUERDO CEP.14(E)/2020-2.1, DE 11 DE JUNIO

Resolución núm. 59/2020, del Director General de la ONCE, sobre el reinicio de los sorteos de los productos de la modalidad de lotería denominada «Cupón de la ONCE» por todos los canales de venta y la reactivación de las actividades operativas y comerciales de la venta de todos los productos de lotería por el canal de agentes vendedores de la ONCE

1.º Mediante Acuerdo CEP.9(E)/2020-1, de 14 de mayo, la Comisión Ejecutiva Permanente del Consejo General aprobó el Plan de reactivación de las actividades operativas y comerciales de la venta de productos de lotería por los canales principal y complementario, y de puesta en marcha de los sorteos del cupón y de juego activo, y asimismo facultó al Director General para la ejecución material y gestión de los asuntos operativos del citado Acuerdo, en los términos que se recogen en el mismo.

2.º La presente Resolución se adopta en ejercicio de las facultades conferidas al Director General en el Acuerdo CEP.9(E)/2020-1, de 14 de mayo.

3.º En consecuencia, en ejecución del referido Acuerdo, se adoptan las siguientes decisiones, todas ellas con efectos desde el lunes 15 de junio de 2020, incluido:

a) Se procede a la reapertura de todos los centros ONCE.

b) Se reinicia la celebración de los sorteos de todos los productos de la modalidad de lotería denominada «Cupón de la ONCE».

c) Se reactiva la comercialización de todos los productos de las tres modalidades de lotería de las que es titular la ONCE («Cupón de la ONCE», «Juego Activo de la ONCE» y «Lotería Instantánea de Boletos de la ONCE») en el canal de agentes vendedores de la ONCE.

d) Se reactiva la comercialización de todos los productos de la modalidad de lotería denominada «Cupón de la ONCE» en los establecimientos contemplados en el artículo 7 de su Reglamento regulador (Canal Físico Complementario).

e) Se reactiva la comercialización de todos los productos de la modalidad de lotería «Cupón de la ONCE» en la página Web oficial de juego de la ONCE (www.juegosonce.es).

f) Se reactivan las compras de cupones en el servicio «Mis Números Preferidos» respecto a los productos de la modalidad de lotería denominada «Cupón de la ONCE»: cupón diario, cuponazo y cupón fin de semana, tanto para usuarios de Terminal Punto de Venta como de la Web oficial de juego de la ONCE (www.juegosonce.es).

4.º Con efectos de 1 de julio de 2020, se reactiva la posibilidad de reservar números, respecto de futuros sorteos extraordinarios del cupón, en el servicio «Mis Números Preferidos».

5.º Con efectos del 15 de junio de 2020, quedan sin efecto los apartados de las Resoluciones del Director General números 33/2020, de 15 de marzo, 34/2020, de 17 de marzo y 37/2020, de 20 de marzo, que contradigan o resulten total o parcialmente modificados por las decisiones que se adoptan en la presente Resolución.

6.º Publicar la presente Resolución en la Web oficial de juego de la ONCE (www.juegosonce.es).

7.º Dar cuenta de esta Resolución de forma urgente a la Comisión Ejecutiva Permanente del Consejo General, para su conocimiento y ratificación, y para su traslado a la Comisión Permanente del Consejo de Protectorado.

ANEXO 3

Acuerdo CEP.14(E)/2020-2.2, de 11 de junio, de la Comisión Ejecutiva Permanente del Consejo General de la ONCE, sobre la «Toma de conocimiento y ratificación de la Resolución 60/2020 del Director General de la ONCE»

1.º El presente acuerdo se adopta en razón de la excepcional situación causada por la crisis del COVID-19 en la ONCE y en el marco del bloque de acuerdos aprobados por esta causa.

2.º Se toma conocimiento y se ratifica en todos sus extremos la resolución 60/2020 del Director General de la ONCE, que se adjunta como anexo, sobre el pago de los premios no

caducados correspondientes a los sorteos de los productos de las modalidades de lotería denominadas «Cupón de la ONCE» y «Juego Activo» celebrados hasta el 15 de marzo de 2020 y el reembolso o canje del precio de los cupones y boletos de productos de estas modalidades de lotería correspondientes a sorteos no celebrados desde el 16 de marzo de 2020.

3.º Trasladar el presente acuerdo a la Comisión Permanente del Consejo de Protectorado para su conocimiento y efectos oportunos.

ANEXO AL ACUERDO CEP.14(E)/2020-2.2, DE 11 DE JUNIO

Resolución núm. 60/2020, del Director General de la ONCE, sobre el pago de los premios no caducados correspondientes a los sorteos de los productos de las modalidades de lotería denominadas «Cupón de la ONCE» y «Juego Activo» celebrados hasta el 15 de marzo de 2020 y el reembolso o canje del precio de los cupones y boletos de productos de estas modalidades de lotería correspondientes a sorteos no celebrados desde el 16 de marzo de 2020

1.º Mediante Acuerdo CEP.9(E)/2020-1, de 14 de mayo, la Comisión Ejecutiva Permanente del Consejo General aprobó el Plan de reactivación de las actividades operativas y comerciales de la venta de productos de lotería por los canales principal y complementario, y de puesta en marcha de los sorteos del cupón y de juego activo, y asimismo facultó al Director General para la ejecución material y gestión de los asuntos operativos del citado Acuerdo, en los términos que se recogen en el mismo.

2.º La presente Resolución se adopta en ejercicio de las facultades conferidas al Director General en el Acuerdo CEP.9(E)/2020-1, de 14 de mayo.

3.º En consecuencia, en ejecución del referido Acuerdo, se adoptan las siguientes decisiones, todas ellas con efectos desde el lunes 15 de junio de 2020, incluido:

a) Se levanta la suspensión del plazo de caducidad para presentar al cobro los cupones premiados correspondientes a los sorteos de los productos de la modalidad de lotería «Cupón de la ONCE» celebrados hasta el día 15 de marzo de 2020, incluido, cuyo periodo de cobro no hubiera caducado a dicha fecha, y se extiende dicho plazo hasta el 31 de julio de 2020, incluido.

Por tanto, desde el 15 de junio hasta el 31 de julio de 2020, ambos incluidos, dichos cupones se podrán presentar al cobro en los Centros de la ONCE, en el canal de agentes vendedores y en los establecimientos contemplados en el artículo 7 de su Reglamento Regulador (Canal Físico Complementario).

Además, como hasta ahora, dichos cupones se podrán seguir presentando al cobro en las entidades colaboradoras, también hasta la fecha extendida del 31 de julio de 2020.

b) Desde el 15 de junio hasta el 31 de julio de 2020, ambos incluidos, también se podrán presentar al cobro en los Centros de la ONCE y en el canal de agentes vendedores, los premios correspondientes a los sorteos de los productos de la modalidad de lotería «Juego Activo de la ONCE» celebrados hasta el día 15 de marzo de 2020, incluido, cuyo periodo de cobro no hubiera caducado a dicha fecha.

c) Desde el 15 de junio hasta el 31 de julio de 2020, ambos incluidos, se podrá solicitar el reembolso o el canje por otros productos de lotería del precio de los cupones correspondientes a los sorteos de productos de la modalidad de lotería denominada «Cupón de la ONCE» no celebrados desde el día 16 de marzo de 2020, incluido, en los Centros de la ONCE, en el canal agentes vendedores y en los establecimientos contemplados en el artículo 7 de su Reglamento Regulador (Canal Físico Complementario).

d) Desde el 15 de junio hasta el 31 de julio de 2020, ambos incluidos, se podrá solicitar en los Centros de la ONCE y en el canal de agentes vendedores el reembolso o el canje por otros productos de lotería del precio de los boletos correspondientes a los sorteos de productos de la modalidad de lotería denominada «Juego Activo de la ONCE» no celebrados desde el día 16 de marzo de 2020, incluido.

4.º A los premios de los sorteos de productos de la modalidad de lotería denominada «Cupón de la ONCE» celebrados desde el lunes 15 de junio de 2020, incluido, les será de

aplicación el período de caducidad contemplado en el artículo 40 de su Reglamento regulador.

5.º Desde el 15 de junio de 2020, incluido, se levanta la suspensión de los plazos de caducidad que todavía no hubieran expirado a dicha fecha, para la presentación de los recursos y reclamaciones establecidos en el Real Decreto 358/1991, de 15 de marzo, por el que se reordena la ONCE y en los Reglamentos reguladores de las tres modalidades de lotería de las que es titular la ONCE, extendiéndose dichos plazos hasta el 31 de julio de 2020, incluido.

6.º Con efectos del lunes 15 de junio de 2020, quedan derogados y sin efecto los apartados de las Resoluciones del Director General números 33/2020, de 15 de marzo, 34/2020, de 17 de marzo y 37/2020, de 20 de marzo, que contradigan o resulten total o parcialmente modificados por las decisiones que se adoptan en la presente Resolución, así como la Resolución 58/2020, de 3 de junio.

7.º Publicar la presente Resolución en la Web oficial de juego de la ONCE (www.juegosonce.es).

8.º Dar cuenta de esta Resolución de forma urgente a la Comisión Ejecutiva Permanente del Consejo General, para su conocimiento y ratificación, y para su traslado a la Comisión Permanente del Consejo de Protectorado.

ANEXO 4

Acuerdo CEP.14(E)/2020-2.3, de 11 de junio, de la Comisión Ejecutiva Permanente del Consejo General de la ONCE, sobre la «Toma de conocimiento y ratificación de la Resolución 61/2020 del Director General de la ONCE»

1.º El presente acuerdo se adopta en razón de la excepcional situación causada por la crisis del COVID-19 en la ONCE y en el marco del bloque de acuerdos aprobados por esta causa.

2.º Se toma conocimiento y se ratifica en todos sus extremos la resolución 61/2020 del Director General de la ONCE, que se adjunta como anexo, sobre la fecha de celebración del sorteo extraordinario de la modalidad de lotería denominada «Cupón de la ONCE», denominado «Sorteo Extra del Día del Padre de la ONCE.»

3.º Trasladar el presente acuerdo a la Comisión Permanente del Consejo de Protectorado para su conocimiento y efectos oportunos.

ANEXO AL ACUERDO CEP.14(E)/2020-2.3, DE 11 DE JUNIO

Resolución núm. 61/2020, del Director General de la ONCE, sobre la fecha de celebración del sorteo extraordinario de la modalidad de lotería denominada «Cupón de la ONCE», denominado «Sorteo Extra del Día del Padre de la ONCE»

1.º Mediante Acuerdo CEP.9(E)/2020-1, de 14 de mayo, la Comisión Ejecutiva Permanente del Consejo General aprobó el Plan de reactivación de las actividades operativas y comerciales de la venta de productos de lotería por los canales principal y complementario, y de puesta en marcha de los sorteos del cupón y de juego activo, y asimismo facultó al Director General para la ejecución material y gestión de los asuntos operativos del citado Acuerdo, en los términos que se recogen en el mismo.

2.º La presente Resolución se adopta en ejercicio de las facultades conferidas al Director General en el Acuerdo CEP.9(E)/2020-1, de 14 de mayo.

3.º Se adoptan las siguientes decisiones en relación con el sorteo extraordinario de la modalidad de lotería denominada «Cupón de la ONCE» denominado «Sorteo Extra del Día del Padre de la ONCE», aprobado mediante Acuerdo CEP. 19/2019-3.4, de 20 de noviembre, verificado por la Comisión Permanente del Consejo de Protectorado el 18 de diciembre de 2019 y publicado en el BOE el 17 de enero de 2020, cuya comercialización y fecha de celebración (inicialmente prevista para el 19 de marzo de 2020) se suspendieron mediante sendas Resoluciones del Director General números 33/2020, de 15 de marzo y 34/2020, de 17 de marzo como consecuencia de la declaración del Estado de Alarma por el Gobierno de la Nación por la crisis sanitaria del COVID-19:

– La fecha de celebración del sorteo del producto «Sorteo Extra del Día del Padre de la ONCE» será el domingo 21 de junio 2020.

– Se da por finalizada de forma definitiva la comercialización del «Sorteo Extra del Día del Padre de la ONCE».

– En consecuencia, los clientes del servicio «Mis Números Preferidos» (tanto usuarios de Terminal Punto de Venta como de la Web oficial de juego de la ONCE) que no hayan comprado este producto antes del 15 de marzo de 2020 no podrán adquirirlo en el periodo comprendido entre 15 y el 21 de junio de 2020 al haber finalizado su venta.

– El plazo de caducidad de 30 días naturales para el cobro de los premios de este producto se contará desde el día siguiente a la celebración del sorteo, es decir, el primer día del plazo será el 22 de junio de 2020, conforme a lo establecido en el artículo 40 del Reglamento regulador de la modalidad de lotería denominada «Cupón de la ONCE».

– Para el cobro de los premios del «Sorteo Extra del Día del Padre de la ONCE», los consumidores deberán presentar los cupones preimpresos o emitidos por terminal Punto de Venta de este sorteo en los Centros ONCE, en los canales agentes vendedores y establecimientos contemplados en el artículo 7 de su Reglamento Regulador (Canal Físico Complementario) y en las entidades colaboradoras, dentro del plazo indicado en el párrafo anterior.

4.º Con efectos del 15 de junio de 2020, quedan derogados y sin efecto los apartados de las Resoluciones del Director General números 33/2020, de 15 de marzo y 34/2020, de 17 de marzo que contradigan o resulten total o parcialmente modificados por las decisiones que se adoptan en la presente Resolución.

5.º Publicar la presente Resolución en la Web oficial de juego de la ONCE (www.juegosonce.es).

6.º Dar cuenta de esta Resolución de forma urgente a la Comisión Ejecutiva Permanente del Consejo General, para su conocimiento y ratificación, y para su traslado a la Comisión Permanente del Consejo de Protectorado.

ANEXO 5

Acuerdo CEP.16(E)/2020-1, de 24 de junio, de la Comisión Ejecutiva Permanente del Consejo General de la ONCE, sobre la «Toma de conocimiento y ratificación de la Resolución 72/2020 del Director General de la ONCE»

1.º El presente acuerdo se adopta en razón de la excepcional situación causada por la crisis del COVID-19 en la ONCE y en el marco del bloque de acuerdos aprobados por esta causa.

2.º Se toma conocimiento y se ratifica en todos sus extremos la resolución 72/2020 del Director General de la ONCE, que se adjunta como anexo, derogando el procedimiento excepcional y transitorio para la conformidad y aceptación telemática de las actas de escrutinio de los sorteos del producto «Eurojackpot» aprobado mediante resolución 36/2020, de 19 de marzo, tras la finalización del Estado de Alarma declarado por Real Decreto 463/2020, de 14 de marzo.

3.º Trasladar el presente acuerdo a la Comisión Permanente del Consejo de Protectorado para su conocimiento y efectos oportunos.

ANEXO AL ACUERDO CEP.16(E)/2020-1, DE 24 DE JUNIO

Resolución núm. 72/2020, del Director General de la ONCE, derogando el procedimiento excepcional y transitorio para la conformidad y aceptación telemática de las actas de escrutinio de los sorteos del producto «Eurojackpot» aprobado mediante Resolución 36/2020, de 19 de marzo, tras la finalización del Estado de Alarma declarado por Real Decreto 463/2020, de 14 de marzo

1.º La Resolución núm. 36/2020, de 19 de marzo, del Director General de la ONCE, establece lo siguiente:

«5.º A tal fin, con efectos desde el sorteo del «Eurojackpot» de 20 de marzo de 2020, inclusive, se autoriza a los miembros de la Mesa de Escrutinio del producto "Eurojackpot" a realizar la verificación de las actas mediante correo electrónico, siguiendo los procedimientos que a tal efecto determine la Dirección de Operaciones de Juego, y posponer la firma manuscrita de las actas del escrutinio de los sorteos del "Eurojackpot" hasta que ello sea posible.

6.º Estas medidas se mantendrán en vigor hasta que finalice el estado de alarma declarado por Real Decreto 463/2020, de 14 de marzo, lo que se recogerá oportunamente en la correspondiente Resolución.»

2.º Habiendo finalizado la sexta y última prórroga del estado de alarma a las cero horas del día 21 de junio de 2020 conforme a lo dispuesto en el artículo 2 del Real Decreto 555/2020, de 5 de junio, queda derogada la Resolución 36/2020, de 19 de marzo, con efectos desde el 21 de junio de 2020, inclusive.

3.º Publicar la presente Resolución en la página Web oficial de juego de la ONCE (www.juegosonce.es).

4.º Dar cuenta de esta Resolución de forma urgente a la Comisión Ejecutiva Permanente del Consejo General, para su conocimiento y para su traslado a la Comisión Permanente del Consejo de Protectorado.

§ 237

Resolución de 13 de abril de 2020, de la Mutualidad General de Funcionarios Civiles del Estado, por la que se garantiza durante el estado de alarma la continuidad del abono del subsidio por incapacidad temporal, riesgo durante el embarazo y riesgo durante la lactancia natural de los mutualistas

Ministerio de Política Territorial y Función Pública
«BOE» núm. 105, de 15 de abril de 2020
Última modificación: 24 de abril de 2020
Referencia: BOE-A-2020-4449

La disposición adicional quinta del Real Decreto-ley 13/2020, de 7 de abril, por el que se adoptan determinadas medidas urgentes en materia de empleo agrario, contempla las excepciones aplicables, por un lado, a la declaración de las situaciones de incapacidad temporal (IT), riesgo durante el embarazo, (RE) y riesgo durante la lactancia natural (RLN) por los órganos de personal, basada en partes de baja expedidos y presentados fuera de plazo, y, por otro, al reconocimiento y pago del subsidio en los supuestos en que dichas situaciones alcancen el día 91.º, en que se genera el derecho para los mutualistas.

La norma recoge tres supuestos que, en esencia, cubren la casuística posible, entre los cuales se halla el de las situaciones de larga duración (más de 91 días antes de la declaración del estado de alarma) que ya se encuentran protegidas por la prestación y cuya continuidad es preciso mantener en defecto de la documentación preceptiva que los órganos de personal aportan a MUFACE.

Esta resolución se dicta para dar cobertura a la gestión de los órganos de personal y de MUFACE en aras de mantener el pago del subsidio a quienes ya lo vinieran percibiendo con anterioridad a la declaración del estado de alarma, siempre que el órgano de personal acredite el mantenimiento de la situación de IT, RE, RLN a pesar de no disponer de licencias o partes de confirmación, debido a las limitaciones impuestas por el estado de alarma y mientras dure este.

Precisamente para tal acreditación, esta resolución contempla la declaración responsable del mutualista como documento exigible en ausencia de parte, incidiendo en que la obligación del mutualista de informar a su órgano de personal, prevista en el artículo 3 de la Orden PRE 1744/2010, de 30 de junio, no se ve afectada por la excepciones del estado de alarma.

Esta Dirección General, en virtud de la competencia que le atribuye la disposición adicional undécima del Real Decreto 375/2003, de 28 de marzo, por el que se aprueba el Reglamento General del Mutualismo Administrativo y las disposiciones adicionales segunda y tercera de la Orden PRE/1744/2010, de 30 de junio, resuelve:

1. *Comunicación a MUFACE de mutualistas que deben continuar en situación de IT.*

Durante la vigencia del estado de alarma, con la finalidad de continuar pagando la prestación de IT iniciada antes de la declaración del mismo, los órganos de personal que excepcionalmente no puedan emitir licencias por enfermedad enviarán una comunicación a MUFACE con la relación de mutualistas que deben continuar en situación de IT, al no constar ninguna circunstancia que extinga dicha situación y, por tanto, deben continuar percibiendo la prestación.

Al emitir dicha comunicación, el órgano de personal se compromete a seguir abonando las retribuciones básicas. A su recepción, MUFACE mantendrá el pago del subsidio de IT.

Salvo imposibilidad manifiesta, esta comunicación se emitirá a mes natural vencido para que ambos organismos pagadores puedan confeccionar las nóminas por meses naturales.

Una vez finalice el estado de alarma, se continuará enviando la mencionada comunicación hasta el comienzo del mes natural siguiente a la finalización del estado de alarma.

La comunicación será sustitutiva de las licencias por enfermedad mientras esté vigente el estado de alarma. De este modo, una vez recobrada la normalidad, no será necesario que los órganos de personal emitan con carácter retroactivo las licencias individuales de los mutualistas incluidos en la comunicación.

A los efectos de control que posteriormente proceda en cada ámbito, esta Mutualidad reitera que la imposibilidad de emitir las licencias individuales por IT solo se justifica por la suspensión de la actividad del órgano de personal que, por razones técnicas, organizativas o de prevención relacionadas con el COVID-19, no ha adoptado ninguna de las medidas de flexibilidad reguladas por la función pública competente.

2. *Contenido mínimo de la comunicación.*

La comunicación que los órganos de personal enviarán a MUFACE para continuar abonando el subsidio a los mutualistas a la que se refiere el punto anterior, contendrá los extremos que se detallan en el Anexo I.

3. *Justificación de la enfermedad durante el estado de alarma.*

El parte (de baja y confirmación) acredita tanto la existencia de un proceso patológico que incapacita temporalmente al mutualista, como que se recibe la asistencia sanitaria por MUFACE. Pero también justifica la ausencia al trabajo, asesora a los órganos de personal y constituye la solicitud de la licencia por enfermedad, el documento que valida la situación de IT. El parte de alta, acredita las circunstancias que ponen fin al proceso.

Siempre que sea posible, porque las condiciones sanitarias durante el estado de alarma lo permitan, debe tener lugar el reconocimiento médico previo a la expedición del parte y su tramitación por el mutualista ante el órgano de personal.

Si no puede recibirse la atención sanitaria, ni siquiera recurriendo a alternativas de telemedicina, y como consecuencia de ello, no puede disponerse del parte, el mutualista lo pondrá en conocimiento de su órgano de personal de forma inmediata mediante una declaración responsable con la que quedará justificada la ausencia al trabajo, sin perjuicio de la obligación de aportar el parte cuando sea posible.

En la declaración el mutualista hará constar, bajo su responsabilidad, que padece una patología por diagnosticar por la que no puede prestar servicios (para un parte inicial) o que no le es posible acudir a reconocimiento médico del proceso patológico que viene padeciendo (para el parte de confirmación o alta), la causa que le impide obtener el parte y el compromiso de aportarlo tan pronto como pueda ser atendido por un médico y, en todo caso, tras la conclusión del estado de alarma.

4. *Alcance de la medida de mantener el 100 % de las retribuciones más allá del día 91.º de la IT.*

Los órganos de personal que no dispongan de la documentación completa para la tramitación del subsidio por MUFACE, aplicarán esta medida para todos los mutualistas cuyas situaciones de IT alcancen el día 91.º de duración durante la declaración del Estado

de Alarma, es decir, entre el día 14 de marzo y la fecha de finalización del Estado de Alarma (incluyendo sus posibles prórrogas).

No obstante, dada la aprobación de la medida el 8 de abril, puede ocurrir que se haya hecho efectivo el descuento de retribuciones complementarias entre el inicio del estado de alarma y dicha fecha.

Pues bien, para estas situaciones se seguirá la tramitación ordinaria de la IT, sin necesidad de revertir el descuento para pagar el 100 % de las retribuciones, remitiendo la documentación preceptiva a MUFACE para la gestión del subsidio y su abono al mutualista.

En los casos del abono del 100% durante el estado de alarma, la diferencia entre la cuantía del subsidio y el 100% de las retribuciones tendrá carácter de adelanto y deberá ser reintegrado o compensado con retribuciones futuras del mutualista, salvo que la legislación aplicable prevea el abono de complementos retributivos para las situaciones de IT que se prolonguen más allá del día 91º.

En todo caso y con independencia de las medidas excepcionales sobre gestión de la IT en el ámbito del mutualismo administrativo aprobadas por el Real Decreto-ley 13/2020, los mutualistas tendrán que solicitar el subsidio a MUFACE, por sede electrónica, registro electrónico o a través del órgano de personal (art. 13.1 de la Orden PRE 1744/2010, e 30 de junio) como canales sustitutivos del presencial durante el estado de alarma.

Todas las referencias de esta resolución a situaciones o prestación de IT deben extenderse a las situaciones de riesgo durante el embarazo y riesgo durante la lactancia natural.

La presente resolución entrará en vigor el día siguiente de su publicación en el «Boletín Oficial del Estado».

ANEXO I

Contenido básico de la comunicación de los órganos de personal a MUFACE para la continuidad del pago del subsidio durante el estado de alarma

1. Motivación.

Ejemplo:

En cumplimiento de lo dispuesto en la Resolución de la Directora General de Muface de 13 abril de 2020 para garantizar exclusivamente durante el estado de alarma, la continuidad del abono del subsidio por incapacidad temporal (IT), riesgo durante el embarazo (RE) y riesgo durante la lactancia natural (RLN), este organismo…

2. Declaración o certificación del mantenimiento de la situación de IT/RE o RLN.

Ejemplo:

«… declara que los mutualistas cuya información se relaciona, se mantienen en situación de IT/RE/RLN, por lo que procede prorrogar el pago de la prestación por parte de este organismo y el del subsidio por parte de MUFACE…»

3. Periodo temporal que cubre la declaración y que se corresponderá con el mes natural anterior a la fecha del escrito.

Ejemplo:

«… correspondiente al mes de marzo de 2020.»

4. Relación de mutualistas (n.º de afiliación, DNI y nombre y apellidos).

Ejemplo:

«Nombre Apellido Apellido – DNI XXXXXXXXX.
Nombre Apellido Apellido – DNI XXXXXXXXX.
… etc.»

5. Compromiso de comunicación para el seguimiento y control de las situaciones.

Este organismo continuará comunicando a MUFACE la información de todas las situaciones de IT, RE y RLN a través de la aplicación informática para posibilitar el adecuado

control y seguimiento de la situación, así como la fiscalización del gasto correspondiente a estas prestaciones.

6. Firma del responsable del órgano de personal que expide las licencias.

§ 238

Orden APA/349/2020, de 15 de abril, por la que se prorrogan las autorizaciones de los proyectos relativos al uso de animales con fines científicos concedidas en virtud del Real Decreto 53/2013, de 1 de febrero, por el que se establecen las normas básicas aplicables para la protección de los animales utilizados en experimentación y otros fines científicos, incluyendo la docencia

Ministerio de Agricultura, Pesca y Alimentación
«BOE» núm. 107, de 17 de abril de 2020
Última modificación: sin modificaciones
Referencia: BOE-A-2020-4489

Debido a la rapidez en la evolución de la situación de emergencia de salud pública ocasionada por el COVID-19, a escala nacional e internacional, el Gobierno, al amparo de lo dispuesto en el artículo cuarto, apartados b) y d), de la Ley Orgánica 4/1981, de 1 de junio, de los estados de alarma, excepción y sitio, ha declarado el estado de alarma en todo el territorio nacional con el fin de afrontar la crisis sanitaria, mediante Real Decreto 463/2020, de 14 de marzo.

La Ley 32/2007, de 7 de noviembre, para el cuidado de los animales, en su explotación, transporte, experimentación y sacrificio establece, en su artículo 7, que los procedimientos y proyectos donde se utilizan animales para experimentación y otros fines científicos, incluida la docencia, deben ser regulados, evaluados y autorizados en los términos en que se determine en la normativa de la Unión Europea.

El Real Decreto 53/2013, de 1 de febrero, por el que se establecen las normas básicas aplicables para la protección de los animales utilizados en experimentación y otros fines científicos, incluyendo la docencia, establece que los proyectos, tal y como se definen en su artículo 3, deben ser autorizados por la autoridad competente y que las autorizaciones de proyectos se concederán por un período máximo de cinco años.

Debido a la situación del estado de alarma es previsible que dichos proyectos, ya autorizados, no puedan llevarse a cabo en el plazo previsto. Por ello, y a fin de que no sea necesario solicitar una nueva autorización en el caso de aquellos proyectos ya autorizados cuyo plazo de cumplimiento se encuentre en las próximas semanas en las actuales circunstancias, y en paralelo y con idéntico fundamento que la suspensión de plazos operada por la disposición adicional tercera del citado real decreto declarativo del estado de alarma, es conveniente prorrogar dichas autorizaciones hasta que la situación se normalice.

Por ello, en virtud de lo dispuesto en el artículo 4.2, *in fine*, del Real Decreto 463/2020, de 14 de marzo, por el que se declara el estado de alarma para la gestión de la situación de crisis sanitaria ocasionada por el COVID-19, dispongo:

Artículo único. *Vigencia de las autorizaciones de los proyectos relativos a los animales utilizados en experimentación y otros fines científicos, incluyendo la docencia.*

1. Se declara la prórroga de la validez de las autorizaciones de los proyectos ya autorizados en virtud de lo dispuesto en el artículo 33 del Real Decreto 53/2013, de 1 de febrero, por el que se establecen las normas básicas aplicables para la protección de los animales utilizados en experimentación y otros fines científicos, incluyendo la docencia, cuya fecha de expiración se haya producido a partir del día 1 de marzo, hasta 120 días después de la finalización de la declaración del estado de alarma o prórrogas del mismo.

2. Dicho plazo de 120 días podrá ser ampliado mediante resolución de Dirección General de Producciones y Mercados Agrarios, si las circunstancias lo hicieran necesario, por un máximo de 30 días adicionales.

Disposición final primera. *Título competencial.*

La presente orden se dicta al amparo de las competencias reconocidas al Estado por la Constitución en su artículo 149.1.13.ª, 15.ª y 16.ª de la Constitución, que atribuye a Estado la competencia exclusiva en materia de bases y coordinación de la planificación general de la actividad económica, de fomento y coordinación general de la investigación científica y técnica, y de bases y coordinación general de la sanidad.

Disposición final segunda. *Entrada en vigor y vigencia.*

La presente orden entrará en vigor el día siguiente al de su publicación en el «Boletín Oficial del Estado» y será de aplicación hasta la finalización del plazo indicado en el artículo único de esta orden.

§ 239

Orden TFP/350/2020, de 16 de abril, por la que se modifica la Orden TFP/2/2020, de 8 de enero, por la que se determina la fecha a partir de la cual será efectiva la obligación de relacionarse a través de medios electrónicos con la Oficina de Conflictos de Intereses en los procedimientos previstos en la Ley 3/2015, de 30 de marzo, reguladora del ejercicio del alto cargo de la Administración General del Estado y su Reglamento de desarrollo, aprobado por Real Decreto 1208/2018, de 28 de septiembre; y por la que se aprueban los modelos de declaraciones, comunicaciones y documentos electrónicos

Ministerio de Política Territorial y Función Pública
«BOE» núm. 107, de 17 de abril de 2020
Última modificación: sin modificaciones
Referencia: BOE-A-2020-4491

Mediante Orden TFP/2/2020 de 8 de enero, se estableció, en cumplimiento de la disposición final primera del Reglamento por el que se desarrollan los títulos Preliminar, II y III de la Ley 3/2015, de 30 de marzo, reguladora del ejercicio del alto cargo de la Administración General del Estado, aprobado por el Real Decreto 1208/2018, de 28 de septiembre, que a partir del 20 de abril de 2020 los sujetos obligados por la citada ley tendrán que relacionarse exclusivamente por medios electrónicos con la Oficina de Conflictos de Intereses a través de la Subsede Electrónica del Portal FUNCIONA.

Sin embargo, debido a las especiales circunstancias actuales derivadas del COVID-19, que han motivado la declaración del estado de alarma, se considera procedente ampliar el plazo previsto en el artículo 1 de la citada Orden, dado que como consecuencia de las mismas pueden derivarse dificultades de diversa índole que impidan la efectividad y operatividad de la relación electrónica con la Oficina de Conflictos de Intereses.

De esta manera, se pretende, en definitiva, salvar los obstáculos técnicos que pudieran acontecer ampliando el plazo originalmente establecido y con ello facilitar el nuevo procedimiento electrónico implantado y la cumplimentación de las declaraciones y comunicaciones previstas en la Ley 3/2015, sin que ello suponga una alteración de las obligaciones de los altos cargos.

En su virtud, dispongo

Artículo único. *Modificación de la Orden TFP/2/2020, de 8 de enero, por la que se determina la fecha a partir de la cual será efectiva la obligación de relacionarse a través de medios electrónicos con la Oficina de Conflictos de Intereses en los procedimientos previstos en la Ley 3/2015, de 30 de marzo, reguladora del ejercicio del alto cargo de la Administración General del Estado y su Reglamento de desarrollo, aprobado por Real Decreto 1208/2018, de 28 de septiembre; y por la que se aprueban los modelos de declaraciones, comunicaciones y documentos electrónicos.*

Se modifica el artículo 1 de la Orden TFP/2/2020, de 8 de enero, por la que se determina la fecha a partir de la cual será efectiva la obligación de relacionarse a través de medios electrónicos con la Oficina de Conflictos de Intereses en los procedimientos previstos en la Ley 3/2015, de 30 de marzo, reguladora del ejercicio del alto cargo de la Administración General del Estado y su Reglamento de desarrollo, aprobado por Real Decreto 1208/2018, de 28 de septiembre; y por la que se aprueban los modelos de declaraciones, comunicaciones y documentos electrónicos, que queda redactado de la siguiente forma:

> **«Artículo 1.** *Fecha de la obligatoriedad de relación a través de medios electrónicos con la Oficina de Conflictos de Intereses.*
>
> 1. Los sujetos obligados por la Ley 3/2015, de 30 de marzo, reguladora del ejercicio del alto cargo en la Administración General del Estado se relacionarán con la Oficina de Conflictos de Intereses exclusivamente por medios electrónicos a partir del 20 de octubre de 2020, a través de la Subsede Electrónica del Portal FUNCIONA, de acuerdo con lo previsto en el artículo 3 y en la disposición final primera del Reglamento por el que se desarrollan los títulos Preliminar, II y III de la Ley 3/2015, de 30 de marzo, reguladora del ejercicio del alto cargo de la Administración General del Estado, aprobado por el Real Decreto 1208/2018, de 28 de septiembre.
>
> 2. Hasta la fecha citada en el apartado anterior, los sujetos obligados podrán presentar los modelos aprobados en el artículo 2 bien de forma electrónica, bien en los lugares y registros previstos en el artículo 16.4 de la Ley 39/2015, de 1 de octubre, del Procedimiento Administrativo Común de las Administraciones Públicas».

Disposición final única. *Entrada en vigor.*

La presente Orden ministerial entrará en vigor el día siguiente al de su publicación en el «Boletín Oficial del Estado».

§ 240

Orden EFP/361/2020, de 21 de abril, por la que se adoptan medidas excepcionales en materia de flexibilización de las enseñanzas de Formación Profesional del Sistema Educativo y de las enseñanzas de Régimen Especial

Ministerio de Educación y Formación Profesional
«BOE» núm. 113, de 23 de abril de 2020
Última modificación: sin modificaciones
Referencia: BOE-A-2020-4575

El 11 de marzo, la Organización Mundial de la Salud declaraba que la emergencia sanitaria ocasionada por el COVID-19, constituía una pandemia internacional.

Este relevante y grave hecho hacía necesario adoptar medidas para afrontar esta emergencia con la mayor eficiencia.

El Gobierno, en aplicación de lo dispuesto en el artículo 4, apartados b) y d), de la Ley Orgánica 4/1981, de 1 de junio, de los estados de alarma, excepción y sitio, declaraba el estado de alarma en todo el territorio nacional mediante el Real Decreto 463/2020, de 14 de marzo, por el que se declara el estado de alarma para la gestión de la situación de crisis sanitaria ocasionada por el COVID-19.

Dicho Real Decreto 463/2020, de 14 de marzo, establece en su artículo 9.1, que se suspende la actividad educativa presencial en todos los centros y etapas, ciclos, grados, cursos y niveles de enseñanza contemplados en el artículo 3 de la Ley Orgánica 2/2006, de 3 de mayo, de Educación, incluida la enseñanza universitaria, así como cualesquiera otras actividades educativas o de formación impartidas en otros centros públicos o privados, y en el apartado 2, del mismo artículo, determina que durante el período de suspensión se mantendrán las actividades educativas a través de las modalidades a distancia y «on line», siempre que resulte posible.

Además de estas medidas, el Real Decreto 463/2020, de 14 de marzo, suspendía la actividad en los ámbitos a que se refiere el artículo 10 del Real Decreto, así como establecía limitaciones en la circulación de las personas.

La emergencia sanitaria, por lo tanto, y la preservación y mejora de la salud de todos se convierte en el objetivo principal que ha de guiar la actuación de todas las Administraciones públicas, y todas las actividades quedan supeditadas a la protección de ese bien superior que es la salud.

La imposibilidad de que los procesos educativos continúen con normalidad en esta situación, obliga a adoptar medidas de urgencia que preserven los derechos de los estudiantes y que respondan a sus expectativas y a las de las familias y las de los docentes.

En efecto, en las circunstancias actuales, las medidas y obligaciones derivadas del Real Decreto 463/2020, de 14 de marzo, y las sucesivas prórrogas del estado de alarma que ha sido preciso aprobar, con la debida autorización del Congreso de los Diputados, impiden no solo la actividad educativa presencial, sino también los periodos de formación en centros de

trabajo o de prácticas de diversas enseñanzas no universitarias, que, sin embargo, son necesarias para concluir los estudios y obtener la correspondiente titulación. Tal como ocurre con la Formación Profesional o con enseñanzas de régimen especial.

Consecuentemente, la presente orden tiene por objeto permitir a las Administraciones educativas competentes, la adopción de medidas de flexibilización de los currículos de Formación Profesional que garanticen el acceso a la titulación de los estudiantes de segundo curso, así como los de las enseñanzas de régimen especial que lo precisan.

La elaboración de esta orden se ha efectuado con la mayor urgencia, como la situación así lo exige, pero sin embargo se han escuchado los requerimientos de los sectores implicados, como las propuestas efectuadas en relación con esta crisis y su impacto en el mundo educativo, por el Consejo Escolar del Estado, como máximo órgano de participación de la Comunidad Educativa.

Esta orden, por otra parte, no afecta a las competencias del Ministro de Sanidad, ni a las de los restantes Ministros que actúan como autoridades delegadas, para afrontar la emergencia sanitaria, de acuerdo con lo dispuesto en el Real Decreto 463/2020, de 14 de marzo. La pretensión de la orden es, precisamente, que las actividades a desarrollar en la Formación Profesional y en las enseñanzas de régimen especial, puedan desarrollarse en el marco establecido de lucha contra la pandemia ocasionada por el COVID-19.

La presente orden se ajusta a los principios de buena regulación contenidos en la Ley 39/2015, de 1 de octubre, del Procedimiento Administrativo Común de las Administraciones Públicas. En concreto, es acorde con los principios de necesidad, eficacia, proporcionalidad, seguridad jurídica, transparencia y eficiencia, en tanto que la misma persigue un grave interés general; cumple el mandato establecido en el artículo 129 de la Ley, no existiendo ninguna alternativa regulatoria menos restrictiva de derechos; resulta coherente con el ordenamiento jurídico y permite una gestión más eficiente de los recursos públicos.

En su virtud, habiendo sido consultadas las Comunidades Autónomas en el seno de la Conferencia Sectorial de Educación, dispongo:

Artículo 1. *Objeto.*

Esta orden tiene por objeto el establecimiento de medidas excepcionales durante el curso escolar 2019-2020 en materia de ordenación y organización de las enseñanzas de formación profesional del sistema educativo, así como enseñanzas artísticas y deportivas, en desarrollo y aplicación de las medidas de contención en el ámbito educativo y de formación previstas en el Real Decreto 463/2020, de 14 de marzo, por el que se declara el estado de alarma para la gestión de la situación de crisis sanitaria ocasionada por el COVID-19, en el respeto al ordenamiento jurídico vigente y sin perjuicio de las competencias que este reconoce a las Comunidades Autónomas.

Artículo 2. *Medidas relativas a la duración y exención del módulo de formación en centros de trabajo de los ciclos formativos de Formación Profesional del sistema educativo.*

1. Las Administraciones educativas competentes podrán autorizar la reducción excepcional de la duración de los módulos de formación en centros de trabajo, al mínimo de horas contempladas en los reales decretos que establecen cada título y sus enseñanzas mínimas.

2. Las Administraciones educativas competentes podrán determinar la exención total o parcial del módulo profesional de formación en centros de trabajo en el caso de aquellos estudiantes de último curso del área sanitaria o sociocomunitaria de formación profesional que accedan a un contrato de trabajo de los establecidos en el marco de la Orden SND/299/2020, de 27 de marzo, en cuanto a las medidas relativas a los profesionales sanitarios en formación.

A esos efectos, no será de aplicación la duración de un año de experiencia laboral recogida en el artículo 39.1 del Real Decreto 1147/2011, de 29 de julio, por el que se establece la ordenación general de la formación profesional del sistema educativo.

Artículo 3. *Medidas para la realización efectiva de la formación en centros de trabajo en los ciclos formativos de grado superior de Formación Profesional.*

1. Las Administraciones educativas competentes podrán, de manera excepcional durante el curso 2019-2020, establecer que en los ciclos formativos de grado superior de Formación Profesional se integren en uno los módulos de formación en centros de trabajo y de proyecto. Este nuevo módulo integrado tendrá una duración total de doscientas cuarenta y cinco horas, equivalentes a la suma de la duración contemplada para estos módulos en los reales decretos de cada título. El módulo integrado se regirá por lo establecido en el real decreto de cada título y su desarrollo reglamentario.

2. Asimismo, las Administraciones educativas competentes podrán, atendiendo a las circunstancias excepcionales derivadas de la crisis sanitaria del COVID-19, sustituir la estancia en empresas, propia de la formación en centros de trabajo, por una propuesta de actividades asociadas al entorno laboral.

3. La evaluación del módulo de formación en centros de trabajo no requerirá la colaboración de la figura del tutor de empresa.

4. La evaluación de las enseñanzas a las que se refiere este artículo quedará recogida, en cualquier caso, con la calificación del módulo de proyecto de manera numérica, entre uno y diez, sin decimales, y la calificación del módulo profesional de formación en centros de trabajo como apto o no apto, sin que esta última sea tenida en cuenta para calcular la nota media del expediente académico.

Artículo 4. *Medidas para la realización efectiva de la formación en centros de trabajo en los ciclos de Formación Profesional Básica y de grado medio de Formación Profesional.*

1. Las Administraciones educativas competentes podrán incorporar un módulo de proyecto en los currículos de los ciclos formativos de Formación Profesional Básica y grado medio de Formación Profesional, e integrarlo con el módulo de formación en centros de trabajo.

2. Asimismo, podrán, atendiendo a las circunstancias excepcionales derivadas de la crisis sanitaria del COVID-19, sustituir la estancia en empresas, propia de la formación en centros de trabajo, por una propuesta de actividades asociadas al entorno laboral.

3. La evaluación del módulo de formación en centros de trabajo no requerirá la colaboración de la figura del tutor de empresa.

4. La evaluación de las enseñanzas a las que se refiere este artículo quedará recogida mediante la calificación de apto o no apto en el módulo profesional de formación en centros de trabajo, sin que sea tenida en cuenta para calcular la nota media del expediente académico.

Artículo 5. *Medidas para la realización efectiva de la formación en centros de trabajo en los títulos aprobados en virtud de la Ley Orgánica 1/1990, de 3 de octubre, de Ordenación General del Sistema Educativo (LOGSE).*

A los títulos aprobados en virtud de la Ley Orgánica 1/1990, de 3 de octubre, aún en vigor les serán de aplicación las medidas previstas en los artículos 3 y 4 de la presente Orden.

Artículo 6. *Medidas para el alumnado matriculado en la modalidad de formación profesional dual.*

En los casos de aquellos estudiantes que se encuentren cursando un ciclo formativo en modalidad dual y ésta se haya visto interrumpida por las circunstancias derivadas de la crisis sanitaria ocasionada por el COVID-19, las Administraciones educativas competentes podrán entender extinguido el convenio con la empresa colaboradora y proceder, si fuera preciso, a realizar los cambios oportunos en sus matrículas y documentos de evaluación previstos para las enseñanzas de Formación Profesional.

Artículo 7. *Medidas para la realización efectiva de la formación práctica en las enseñanzas deportivas.*

1. Las Administraciones educativas competentes podrán adaptar las medidas previstas en esta orden a las enseñanzas deportivas a las que se refiere el Real Decreto 1363/2007, de 24 de octubre, por el que se establece la ordenación general de las enseñanzas deportivas de régimen especial, en las modalidades que así lo requieran.

2. Las enseñanzas deportivas de grado superior se regirán, cuando así se determine por la Administración educativa competente, por lo previsto en los artículos 2.1 y 3 de la presente orden, pudiendo quedar integrados, de manera excepcional, los módulos de formación práctica y de proyecto final. Se contemplará la realización de ambos módulos de forma integrada y con una duración total correspondiente a la suma de la duración contemplada para estos módulos en los reales decretos de cada título.

3. Asimismo, en las enseñanzas deportivas de grado medio se podrá sustituir la estancia en entornos productivos propia del módulo de formación práctica por una propuesta de actividades asociadas a situaciones reales de trabajo o práctica deportiva.

4. A efectos de evaluación de las enseñanzas, en la realización de los módulos con carácter integrado, el módulo de formación práctica y el de proyecto final se calificarán como «Apto» o «No Apto», sin que sean tenidas en cuenta para la calificación final del ciclo.

Artículo 8. *Medidas para la realización efectiva de la formación práctica en las enseñanzas artísticas.*

1. Las Administraciones educativas competentes podrán adaptar las medidas previstas en esta orden a las enseñanzas artísticas profesionales de Artes Plásticas y Diseño a las que se refiere Real Decreto 596/2007, de 4 de mayo, por el que se establece la ordenación general de las enseñanzas profesionales de artes plásticas y diseño.

2. En los ciclos de grado superior de Artes Plásticas y Diseño podrán realizarse de forma integrada la fase de formación práctica en empresas, estudios y talleres y el módulo de proyecto integrado, adaptando lo establecido en los artículos 8 y 9 del Real Decreto 596/2007, de 4 de mayo. Su duración total será la suma de la carga lectiva prevista para la fase de formación práctica y el proyecto integrado en los reales decretos de establecimiento de cada título.

3. Asimismo, en los ciclos de grado medio de artes plásticas y diseño podrá realizarse de forma integrada la fase de formación práctica en empresas, estudios y talleres y el módulo de obra final, siendo su duración total la suma de la carga lectiva prevista para ambos casos en los reales decretos de establecimiento de cada título.

4. La evaluación de las enseñanzas a las que se refiere este artículo quedará recogida, en cualquier caso, con la calificación del módulo de proyecto integrado o de obra final de manera numérica, entre uno y diez, sin decimales, y la calificación del módulo profesional de formación en centros de trabajo como apto o no apto, sin que esta última sea tenida en cuenta para calcular la nota media del expediente académico.

5. En los títulos aprobados en virtud de la Ley Orgánica 1/1990, de 3 de octubre, aún en vigor, en los que no pueda ser de aplicación las medidas recogidas en los apartados anteriores por corresponder la realización de los proyectos u obras finales en el curso siguiente, para la realización de la fase de formación práctica en empresas, estudios o talleres las Administraciones educativas competentes podrán establecer que la misma pueda realizarse como trabajos profesionales académicamente dirigidos e integrados en el currículo, según se prevé en los reales decretos de establecimiento de los correspondientes títulos, o que la misma sea realizada de forma efectiva en el siguiente curso junto con el proyecto u obra final, ampliando excepcionalmente el período previsto para posibilitar su ejecución.

Artículo 9. *Medidas para la realización efectiva de las prácticas externas en las enseñanzas artísticas superiores.*

1. Las Administraciones educativas competentes podrán establecer, con carácter excepcional durante el curso escolar 2019/2020, que a las enseñanzas artísticas superiores

que contemplen en sus reales decretos de contenidos básicos la realización de prácticas externas, les sean de aplicación las medidas excepcionales previstas en esta orden.

2. En las enseñanzas superiores de Danza, Diseño, Artes Plásticas y Conservación y Restauración de Bienes Culturales, las Administraciones educativas competentes podrán establecer que las prácticas externas se realicen de manera integrada con el trabajo fin de estudios o con alguna asignatura de perfil práctico perteneciente al bloque de materias obligatorias de especialidad. El número total de créditos ECTS asignado corresponderá a la suma de la asignación contemplada para dichas prácticas, trabajo fin de estudios o materia en los Reales Decretos 632/2010, 633/2010, 634/2010 y 635/2010, de 14 de mayo, en los que se regulan las citadas enseñanzas artísticas.

3. Asimismo, las Administraciones educativas, en el ejercicio de sus competencias, podrán adaptar las medidas previstas en los apartados 1 y 2 a los planes de estudios que hubieran establecido en su respectivo ámbito territorial para las enseñanzas superiores de Arte Dramático y de Música cuyos contenidos básicos se regulan en los Reales Decretos 630/2010 y 631/2010 de 14 de mayo.

Disposición final primera. *Título competencial.*

Esta orden se dicta al amparo del artículo 149.1.30.ª de la Constitución, que atribuye al Estado la competencia exclusiva para la regulación de las condiciones de obtención, expedición y homologación de títulos académicos y profesionales y normas básicas para el desarrollo del artículo 27 de la Constitución a fin de garantizar el cumplimiento de obligaciones de los poderes públicos en esta materia.

Disposición final segunda. *Habilitación para el desarrollo.*

Corresponde a las Administraciones educativas competentes de cada Comunidad Autónoma, y al Ministerio de Educación y Formación Profesional para su ámbito de gestión, dictar las resoluciones, disposiciones e instrucciones necesarias para garantizar la eficacia de lo dispuesto en esta orden.

Disposición final tercera. *Entrada en vigor y vigencia.*

La presente orden entrará en vigor el día siguiente al de su publicación en el «Boletín Oficial del Estado» y estará vigente para el presente curso escolar 2019-2020.

§ 241

Orden PCM/362/2020, de 22 de abril, por la que se modifica la Orden PCM/139/2020, de 17 de febrero, por la que se determinan las características, el diseño y el contenido de la evaluación de Bachillerato para el acceso a la Universidad, y las fechas máximas de realización y de resolución de los procedimientos de revisión de las calificaciones obtenidas en el curso 2019-2020

Ministerio de la Presidencia, Relaciones con las Cortes y Memoria Democrática
«BOE» núm. 113, de 23 de abril de 2020
Última modificación: sin modificaciones
Referencia: BOE-A-2020-4576

La situación generada por la evolución del COVID-19 ha supuesto la adopción de medidas extraordinarias reguladas en el Real Decreto 463/2020, de 14 de marzo, por el que se declara el estado de alarma para la gestión de la situación de crisis sanitaria ocasionada por el COVID-19. Se trata de medidas excepcionales que se encuadran en la acción decidida del Gobierno para proteger la salud y seguridad de los ciudadanos, contener la progresión de la enfermedad y reforzar el sistema de salud pública.

En lo que al ámbito educativo y de la formación se refiere, en el artículo 9 del citado real decreto se ha dispuesto, como medida de contención, la suspensión de la actividad educativa presencial en todos los centros y etapas, ciclos, grados, cursos y niveles de enseñanza contemplados en el artículo 3 de la Ley Orgánica 2/2006, de 3 de mayo, de Educación, incluida la enseñanza universitaria, así como cualesquiera otras actividades educativas o de formación impartidas en otros centros públicos o privados. Asimismo, durante este período se ha establecido el mantenimiento de las actividades educativas a través de las modalidades a distancia y online, siempre que resulte posible.

La adopción de estas medidas reguladas en el Real Decreto 463/2020, de 14 de marzo, hace necesario adaptar el contenido de las pruebas y modificar las fechas para su realización reguladas en la Orden PCM/139/2020, de 17 de febrero, por la que se determinan las características, el diseño y el contenido de la evaluación de Bachillerato para el acceso a la Universidad, y las fechas máximas de realización y de resolución de los procedimientos de revisión de las calificaciones obtenidas en el curso 2019-2020.

Por tanto, el artículo único de la presente orden tiene por objeto modificar los artículos 6, 8 y 9 de la Orden PCM/139/2020, de 17 de febrero, para plasmar lo acordado entre los Ministerios de Educación y Formación Profesional, y de Universidades a través de los órganos de coordinación de los mismos con las Administraciones educativas competentes de las comunidades autónomas sobre la necesidad de adaptar las pruebas desde el principio de equidad.

De esta forma, por lo que respecta al contenido de las pruebas, una vez considerada la situación excepcional de estas convocatorias del curso 2019-2020 por la suspensión de la

actividad lectiva presencial, en las reuniones mantenidas en el seno de la Conferencia Sectorial de Educación, la Conferencia General de Política Universitaria y del Consejo de Universidades, se han consensuado unas directrices para la elaboración de cada una de las pruebas, con el objetivo de garantizar la equidad en el acceso a la universidad para todo el alumnado, con independencia de las circunstancias en las que este pudiera haber tenido acceso a la enseñanza y el aprendizaje en el último trimestre del curso, y considerando que no se haya podido desarrollar adecuadamente una parte del currículo de la materia.

Por otra parte, respecto a la adaptación de las fechas de realización de las pruebas, en la convocatoria ordinaria, se pospone la fecha de celebración de las mismas y se establece la fecha mínima y máxima de realización de aquellas, y en la convocatoria extraordinaria se establece que la fecha límite de finalización de las pruebas será en el mes de septiembre, para todas las Administraciones educativas.

Finalmente, se adaptan las fechas de publicación de los resultados provisionales de las pruebas correspondientes a las dos convocatorias.

Esta Orden se ajusta a los principios de buena regulación contenidos en la Ley 39/2015, de 1 de octubre, del Procedimiento Administrativo Común de las Administraciones Públicas. En concreto, es acorde con los principios de necesidad, eficacia, proporcionalidad, seguridad jurídica, transparencia y eficiencia, en tanto que la misma persigue un interés general al garantizar al alumno un nivel de conocimientos y competencias adecuado y suficiente para acceder a la educación universitaria y regular el acceso a las titulaciones de grado de las Universidades españolas; cumple estrictamente el mandato establecido en el artículo 129 de la Ley, no existiendo ninguna alternativa regulatoria menos restrictiva de derechos; resulta coherente con el ordenamiento jurídico y permite una gestión más eficiente de los recursos públicos.

En el proceso de elaboración de esta orden han sido consultadas las comunidades autónomas, en el seno de la Conferencia Sectorial de Educación, de la Conferencia General de Política Universitaria, así como el Consejo de Universidades.

En su virtud, a propuesta de la Ministra de Educación y Formación Profesional y del Ministro de Universidades, dispongo:

Artículo único. *Modificación de la Orden PCM/139/2020, de 17 de febrero, por la que se determinan las características, el diseño y el contenido de la evaluación de Bachillerato para el acceso a la Universidad, y las fechas máximas de realización y de resolución de los procedimientos de revisión de las calificaciones obtenidas en el curso 2019-2020.*

La Orden PCM/139/2020, de 17 de febrero, por la que se determinan las características, el diseño y el contenido de la evaluación de Bachillerato para el acceso a la Universidad, y las fechas máximas de realización y de resolución de los procedimientos de revisión de las calificaciones obtenidas en el curso 2019-2020 queda modificada como sigue:

Uno. El artículo 6 queda redactado en los siguientes términos:

> **«Artículo 6.** *Longitud de las pruebas.*
>
> 1. Se realizará una prueba por cada una de las materias objeto de evaluación. En cada prueba, el alumnado dispondrá de una única propuesta de examen con varias preguntas.
>
> 2. En la elaboración de la prueba se tendrá en cuenta que el número de preguntas que deba desarrollar el alumno o alumna se adapte al tiempo máximo de realización de la prueba, incluyendo el tiempo de lectura de ésta.
>
> 3. El alumno o alumna tendrá que responder, a su elección, a un número de preguntas determinado previamente por el órgano competente en cada Comunidad. El citado número de preguntas se habrá fijado de forma que permita a todos los alumnos alcanzar la máxima puntuación en la prueba, con independencia de las circunstancias en las que este pudiera haber tenido acceso a la enseñanza y el aprendizaje durante la suspensión de la actividad lectiva presencial. Para realizar el número máximo de preguntas fijado todas las preguntas deberán ser susceptibles de ser elegidas.

4. Cada una de las pruebas de la evaluación de Bachillerato para el acceso a la Universidad tendrá una duración de 90 minutos. Se establecerá un descanso entre pruebas consecutivas de, como mínimo, 30 minutos. No se computará como periodo de descanso el utilizado para ampliar el tiempo de realización de las pruebas de los alumnos con necesidades específicas de apoyo educativo a los que se les haya prescrito dicha medida.

5. La evaluación de Bachillerato para el acceso a la Universidad tendrá, preferentemente, una duración de un máximo de cuatro días. En aquellas comunidades autónomas con lengua cooficial, tendrá, preferentemente, una duración de un máximo de cinco días.»

Dos. El artículo 8 queda redactado en los siguientes términos:

«Artículo 8. *Contenido de las pruebas.*

1. En cada una de las pruebas se procurará considerar al menos un elemento curricular de cada uno de los bloques de contenido, o agrupaciones de estos, que figuran en la matriz de especificaciones de la materia correspondiente. Al menos el 70% de la calificación de cada prueba deberá obtenerse a través de la evaluación de estándares de aprendizaje seleccionados entre los definidos en la matriz de especificaciones de la materia correspondiente, que figura en el anexo I de esta Orden y que incluye los estándares considerados esenciales. Las Administraciones educativas podrán completar el 30% restante de la calificación a través de la evaluación de estándares de los establecidos en el anexo I del Real Decreto 1105/2014, de 26 de diciembre.

2. Los porcentajes de ponderación asignados a cada bloque de contenido en la prueba completa de cada materia, constituida por el total de preguntas que se le ofrecen para elegir al alumnado, harán referencia a la puntuación relativa que se asignará a las preguntas asociadas a los estándares de aprendizaje de los incluidos en dicho bloque. Estas ponderaciones son orientativas.

3. En la elaboración de cada una de las pruebas de la evaluación se procurará utilizar al menos un estándar de aprendizaje por cada uno de los bloques de contenido, o agrupaciones de los mismos, que figuran en la matriz de especificaciones de la materia correspondiente.»

Tres. El artículo 9 queda redactado en los siguientes términos:

«Artículo 9. *Fechas para la realización de las pruebas.*

1. Las pruebas deberán celebrarse entre el 22 de junio y el 10 de julio de 2020. Los resultados provisionales de las pruebas serán publicados antes del 17 de julio de 2020.

2. Las pruebas correspondientes a la convocatoria extraordinaria deberán realizarse con fecha límite el 17 de septiembre de 2020, inclusive. Los resultados provisionales de las pruebas serán publicados con fecha límite el 23 de septiembre de 2020, inclusive.»

Disposición final primera. *Título competencial.*

Esta Orden se dicta al amparo del artículo 149.1.30.ª de la Constitución, que atribuye al Estado la competencia exclusiva para la regulación de las condiciones de obtención, expedición y homologación de títulos académicos y profesionales y normas básicas para el desarrollo del artículo 27 de la Constitución a fin de garantizar el cumplimiento de obligaciones de los poderes públicos en esta materia.

Disposición final segunda. *Entrada en vigor.*

La presente Orden ministerial entrará en vigor el día siguiente al de su publicación en el «Boletín Oficial del Estado».

§ 242

Resolución de 20 de abril de 2020, de la Agencia Española de Medicamentos y Productos Sanitarios, relativa a la no suspensión de plazos administrativos en actividades de fabricación e importación de productos cosméticos

Ministerio de Sanidad
«BOE» núm. 113, de 23 de abril de 2020
Última modificación: sin modificaciones
Referencia: BOE-A-2020-4599

El Real Decreto 463/2020, de 14 de marzo, por el que se declara el estado de alarma para la gestión de la situación de crisis sanitaria ocasionada por el COVID-19, contempla una serie de medidas dirigidas a proteger la salud y seguridad de los ciudadanos, contener la progresión de la enfermedad y reforzar el sistema de salud pública.

La disposición adicional tercera suspende los plazos administrativos para la tramitación de los procedimientos de las entidades del sector público. El cómputo de dichos plazos se reanudará en el momento en que pierda vigencia el presente real decreto o, en su caso, las prórrogas del mismo.

No obstante, el apartado cuatro de esta disposición adicional tercera habilita a las entidades del sector público a acordar motivadamente la continuación de aquellos procedimientos administrativos que vengan referidos a situaciones estrechamente vinculadas a los hechos justificativos del estado de alarma, o que sean indispensables para la protección del interés general o para el funcionamiento básico de los servicios.

La actividad de fabricación de productos cosméticos regulada en el capítulo VI debe cumplir los requisitos especificados en el Real Decreto 85/2018, de 23 de febrero, por el que se regulan los productos cosméticos.

Las personas físicas y jurídicas que realicen materialmente la fabricación, acondicionado, envasado o etiquetado de productos cosméticos en territorio nacional, así como los importadores de productos cosméticos procedentes de terceros países, deberán presentar ante la AEMPS, antes del inicio de la actividad, una declaración responsable. Esta declaración responsable habilita para ejercer la actividad en las instalaciones y plantas incluidas en ella.

Con posterioridad, la AEMPS procede a la comprobación documental de la declaración responsable y realizada la misma, podrá iniciar una actuación inspectora en los casos establecidos en el artículo 22.1 del Real Decreto 85/2018, de 23 de febrero.

Con objeto de salvaguardar la salud pública y el interés general, los procedimientos y actuaciones anteriores deben continuarse sin que le sea de aplicación la suspensión de plazos administrativos establecida en el apartado uno de la disposición adicional tercera del Real Decreto 463/2020, de 14 de marzo.

Al tener este acuerdo por destinatarios a una pluralidad indeterminada de personas, el artículo 45.1 de la Ley 39/2015, de 1 de octubre, del procedimiento administrativo común de

las Administraciones Públicas, establece la obligación de publicación, surtiendo con ella los efectos de la notificación.

En su virtud, y de acuerdo con el artículo 14 del Estatuto de la Agencia Española de Medicamentos y Productos Sanitarios aprobado por el Real Decreto 1275/2011, de 16 de septiembre, por el que se crea la Agencia estatal «Agencia Española de Medicamentos y Productos Sanitarios» y se aprueba su Estatuto, acuerdo:

Continuar aquellos procedimientos y actuaciones establecidas en el capítulo VI del Real Decreto 85/2018, de 23 de febrero, por el que se regulan los productos cosméticos, de conformidad con lo establecido en el apartado cuatro de la disposición adicional tercera del Real Decreto 463/2020, de 14 de marzo, por el que se declara el estado de alarma para la gestión de la situación de crisis sanitaria ocasionada por el COVID-19.

Contra el presente acuerdo podrá interponerse recurso potestativo de reposición, ante la Directora de la Agencia Española de Medicamentos y Productos Sanitarios, en el plazo de un mes a contar desde el día siguiente a aquel en que tenga lugar la notificación de la misma, de conformidad con lo dispuesto en los artículos 123 y 124 de la Ley 39/2015, de 1 de octubre; o recurso contencioso-administrativo ante el Juzgado Central de lo Contencioso-administrativo de Madrid, en el plazo de dos meses contados desde el día siguiente al de la notificación de misma, de conformidad con la Ley 29/1998, de 13 de julio, reguladora de la Jurisdicción Contencioso-Administrativa, sin perjuicio de poder ejercitar cualquier otro recurso que se estime oportuno.

El presente acuerdo se publicará en el «Boletín Oficial del Estado».

§ 243

Orden EFP/365/2020, de 22 de abril, por la que se establecen el marco y las directrices de actuación para el tercer trimestre del curso 2019-2020 y el inicio del curso 2020-2021, ante la situación de crisis ocasionada por el COVID-19

Ministerio de Educación y Formación Profesional
«BOE» núm. 114, de 24 de abril de 2020
Última modificación: sin modificaciones
Referencia: BOE-A-2020-4609

Como consecuencia de la situación creada por la evolución de la epidemia ocasionada por el COVID-19 a escala nacional e internacional, el Gobierno, al amparo de lo dispuesto en el artículo 4, apartados b) y d), de la Ley Orgánica 4/1981, de 1 de junio, de los estados de alarma, excepción y sitio, ha declarado el estado de alarma en todo el territorio nacional mediante el Real Decreto 463/2020, de 14 de marzo, por el que se declara el estado de alarma para la gestión de la situación de crisis sanitaria ocasionada por el COVID-19.

En el citado real decreto se contemplan una serie de medidas imprescindibles para hacer frente a esta situación.

La preservación y mejora de la salud de todos se ha convertido en el fin último de la actuación de los poderes públicos y sus decisiones se subordinan o complementan a las que se adopten en cumplimiento del mandato contenido en el Real Decreto 463/2020, de 14 de marzo.

Consecuentemente, la adopción de medidas de emergencia para lograr ese objetivo de salvaguarda de la salud no solo atañe al ámbito sanitario, o sociosanitario, sino que afecta a todos los demás espacios de la vida y de la convivencia, como es la educación.

En el ámbito educativo y de la formación, estas medidas se materializan en la suspensión de la actividad educativa presencial en todos los centros y etapas, ciclos, grados, cursos y niveles que se dispone en el artículo 9 del citado Real Decreto 463/2020, de 14 de marzo.

A su vez, el artículo 10 del Real Decreto-Ley 7/2020, de 12 de marzo, por el que se adoptan medidas urgentes para responder al impacto económico del COVID-19, determina que en el curso 2019-2020, las Administraciones educativas competentes podrán adaptar el límite mínimo de días lectivos al que se refiere la disposición adicional quinta de la Ley Orgánica 2/2006, de 3 de mayo, de Educación, a las necesidades derivadas de las medidas de contención sanitaria que se adopten, cuando supongan la interrupción de actividades lectivas presenciales y se hubieran sustituido tales actividades por otras modalidades de apoyo educativo al alumnado.

Esta suspensión de la actividad educativa presencial ha provocado de forma imprevista una brusca alteración del desarrollo del curso escolar 2019-2020, lo que ha obligado a un gran esfuerzo llevado a cabo por todo el conjunto de la comunidad educativa para poder dar continuidad a la actividad lectiva a través de otras modalidades de enseñanza y aprendizaje.

Ante estos hechos, las Administraciones públicas deben dar respuesta a esta situación con rigor, mesura, responsabilidad y compromiso, siendo preciso desarrollar medidas excepcionales, y de carácter temporal, durante el tercer trimestre del curso 2019-2020, y el inicio del curso 2020-2021.

Esta respuesta está en manos de las Administraciones educativas, tanto en los órganos de la Administración General del Estado como en las Administraciones de las Comunidades Autónomas competentes en materia educativa.

El artículo 1 del Real Decreto 463/2020, de 14 de marzo, establece claramente el fin de la disposición: afrontar la situación de emergencia sanitaria provocada por el coronavirus COVID-19. Y precisamente esa emergencia ha obligado a prorrogar la declaración del estado de alarma sucesivas veces, mediante la aprobación de los correspondientes reales decretos, y la preceptiva autorización del Congreso de los Diputados.

La emergencia sanitaria y el impacto directo que las medidas adoptadas ha tenido en el desarrollo del presente curso escolar, así como las que todavía pueden aprobarse en función de la evolución de la pandemia y que pueden significar la extensión de la suspensión de la actividad lectiva presencial en los centros educativos, obligan de forma urgente a actuar.

Se hace preciso, por lo tanto, establecer directrices que permitan adaptar a las circunstancias descritas el desarrollo del tercer trimestre del curso escolar 2019-2020, y el inicio del curso escolar 2020-2021, en el ámbito de la educación no universitaria, en sus diferentes etapas o enseñanzas. Dichas directrices no modifican el ordenamiento jurídico vigente y respetan las competencias que se reconocen a las Comunidades Autónomas.

Para afrontar esta situación, el Ministerio de Educación y Formación Profesional y las consejerías responsables de educación de las Comunidades Autónomas, en el seno de la Conferencia Sectorial de Educación, han adoptado una serie de acuerdos, que tienen por objeto orientar el desarrollo del tercer trimestre del curso 2019-2020 y el inicio del próximo curso 2020-2021.

Estos acuerdos han sido suscritos por la mayoría de los titulares de las consejerías responsables de educación de las Comunidades Autónomas, vinculando así a las Administraciones educativas competentes que hayan manifestado su conformidad. Igualmente vinculará a las Comunidades Autónomas que decidan adherirse con posterioridad.

El acuerdo con esas decisiones manifestado por la mayoría de Comunidades Autónomas faculta al Ministerio de Educación y Formación Profesional para la aprobación de esta orden, como respuesta al deber y responsabilidad del Ministerio de ofrecer, con la mayor urgencia, las vías necesarias para que las Administraciones educativas competentes que muestren su consenso con estas puedan de forma inmediata organizar el desarrollo del tercer trimestre del curso escolar 2019-2020, y así poder satisfacer los requerimientos y las expectativas de la comunidad educativa en el presente escenario de emergencia sanitaria y de sus consecuencias en la vida de los estudiantes, de sus familias y de los docentes.

Para ello se recurre a los procedimientos de emergencia y urgencia que se prevén por la normativa vigente, pero en coordinación y colaboración con las Comunidades Autónomas, y siempre teniendo en cuenta el parecer que han expresado públicamente los miembros de la comunidad educativa.

Cabe destacar, en este sentido, que el Consejo Escolar del Estado, como máximo órgano de participación de la Comunidad Educativa, ha efectuado sendas propuestas dirigidas a las Administraciones educativas competentes, con fecha 20 de marzo y 7 de abril, con consideraciones sobre el impacto de la situación y de medidas a adoptar para el desarrollo del curso escolar 2019-2020.

El Ministerio de Educación y Formación Profesional ha estudiado pormenorizadamente estas propuestas del Consejo Escolar del Estado a la hora de elaborar la presente orden.

Finalmente, es preciso señalar que la aprobación de esta orden no afecta a las competencias del Ministro de Sanidad, ni a las de los restantes Ministros que actúan como autoridades delegadas, para afrontar la emergencia sanitaria, de acuerdo con lo dispuesto en el Real Decreto 463/2020, de 14 de marzo, y que el objetivo de esta orden es hacer posible el desarrollo del tercer trimestre del curso escolar 2019-2020 y el inicio del curso escolar 2020-2021, teniendo en cuenta el objetivo esencial del citado Real Decreto

463/2020, de 14 de marzo, y el impacto y las consecuencias derivadas de la declaración del estado de alarma.

Esta orden se ajusta a los principios de buena regulación contenidos en la Ley 39/2015, de 1 de octubre, del Procedimiento Administrativo Común de las Administraciones Públicas. En concreto, es acorde con los principios de necesidad, eficacia, proporcionalidad, seguridad jurídica, transparencia y eficiencia, en tanto que la misma persigue atender a las graves razones de interés público que concurren en el ámbito educativo como consecuencia de la actual crisis sanitaria; cumple estrictamente el mandato establecido en el artículo 129 de la Ley, no existiendo ninguna alternativa regulatoria menos restrictiva de derechos; resulta coherente con el ordenamiento jurídico y permite una gestión más eficiente de los recursos públicos.

En su virtud, habiendo sido consultadas las Comunidades Autónomas en el seno de la Conferencia Sectorial de Educación, dispongo:

Artículo 1. *Objeto.*

1. La adopción de las disposiciones contenidas en la presente orden se efectúa como consecuencia de la aplicación de las medidas de contención en el ámbito educativo y de formación previstas en el Real Decreto 463/2020, de 14 de marzo, por el que se declara el estado de alarma para la gestión de la situación de crisis sanitaria ocasionada por el COVID-19, y de sus sucesivas prórrogas.

2. Esta orden tiene por objeto establecer las actuaciones a desarrollar durante el tercer trimestre del curso escolar 2019-2020 y el inicio del curso 2020-2021, en el ámbito de la educación no universitaria, sin perjuicio de las competencias que el ordenamiento jurídico vigente reconoce a las Comunidades Autónomas.

Artículo 2. *Conferencia Sectorial de Educación.*

1. El marco general y las directrices para la realización de las actuaciones a desarrollar durante el tercer trimestre del curso escolar 2019-2020, y el inicio del curso 2020-2021, en el ámbito de la educación no universitaria, fueron sometidas a decisión en la reunión de 15 de abril de 2020 de la Conferencia Sectorial de Educación, tal como se recoge en el Anexo I.

2. Las citadas directrices se contienen en los Anexos II y III.

Artículo 3. *Ámbito de aplicación de los acuerdos de la Conferencia Sectorial de Educación.*

1. De acuerdo con lo dispuesto en el artículo 151 de la Ley 40/2015, de 1 de octubre, de Régimen Jurídico del Sector Público, los acuerdos de la Conferencia Sectorial de Educación recogidos en los Anexos de esta orden serán de obligado cumplimiento para las Administraciones educativas que los hubieran suscrito.

2. Las Comunidades Autónomas que, de acuerdo con lo dispuesto en el citado artículo 151 de la Ley 40/2015, de 1 de octubre, no hubieran suscrito los acuerdos sometidos a decisión en la Conferencia Sectorial de Educación podrán hacerlo con posterioridad, momento a partir del cual les serán de aplicación.

Artículo 4. *Marco y directrices generales de actuación.*

1. Las directrices contenidas en el marco general de actuación, que las Administraciones educativas competentes han acordado en la Conferencia Sectorial de Educación, necesarios para el desarrollo del tercer trimestre del curso escolar 2019-2020, y el inicio del curso 2020-2021, son las siguientes:

a) Cuidar a las personas, un principio fundamental.
b) Mantener la duración del curso escolar.
c) Adaptar la actividad lectiva a las circunstancias.
d) Flexibilizar el currículo y las programaciones didácticas.
e) Adaptar la evaluación, promoción y titulación.
f) Trabajar de manera coordinada.
g) Preparar el próximo curso 2020-2021.

2. El despliegue de las citadas directrices contenidas en el Marco general de actuación figura como Anexo II de esta orden.

Artículo 5. *Directrices específicas por etapas o enseñanzas.*

1. Las directrices específicas por etapas o enseñanzas, para Educación Primaria, Educación Secundaria Obligatoria, Bachillerato, Formación Profesional, Enseñanzas Artísticas y Deportivas, que las Administraciones educativas competentes han acordado en la Conferencia Sectorial de Educación, necesarios para el desarrollo del tercer trimestre del curso escolar 2019-2020, y el inicio del curso 2020-2021, se establecen en los siguientes apartados:

a) Adaptación de los criterios de evaluación.
b) Procedimiento de evaluación.
c) Criterios de promoción.
d) Criterios de titulación, solamente para Educación Secundaria Obligatoria, Bachillerato, Formación Profesional, Enseñanzas Artísticas y Deportivas.
e) Criterios de permanencia, solamente para Bachillerato, Formación Profesional, Enseñanzas Artísticas y Deportivas.
f) Documentos de evaluación.
g) Procedimientos de admisión, solamente para Educación Primaria, Educación Secundaria Obligatoria, Bachillerato y Formación Profesional.
h) Pruebas específicas de acceso, solamente para Enseñanzas Artísticas y Deportivas.

2. El despliegue de las directrices específicas a que se refiere el apartado anterior, figura como Anexo III de esta orden.

Artículo 6. *Enseñanzas de Idiomas y Educación de Personas Adultas.*

1. Las Administraciones educativas competentes, aplicarán lo previsto en la presente orden y en sus anexos que resulte pertinente, y en la medida y en los términos que las citadas Administraciones educativas competentes lo determinen, a las Enseñanzas de Idiomas, en función de las características de estas enseñanzas.
2. Las enseñanzas de personas adultas flexibilizarán sus programaciones de tercer trimestre, así como las decisiones de evaluación, promoción, permanencia y, en su caso, titulación, en los términos que las Administraciones educativas competentes establezcan. En el caso de las enseñanzas conducentes a la obtención de los títulos de Graduado en Educación Secundaria Obligatoria, Bachiller, Técnico o Técnico Superior de Formación Profesional, se atenderá a las directrices de actuación a desarrollar durante el tercer trimestre del curso 2019-2020 y el inicio del curso 2020-2021 para cada etapa o enseñanza que se despliegan en el Anexo III, en la medida que determinen las Administraciones educativas competentes.

Disposición final primera. *Título competencial.*

Esta orden se dicta al amparo del artículo 149.1.30.ª de la Constitución, que atribuye al Estado la competencia exclusiva para la regulación de las condiciones de obtención, expedición y homologación de títulos académicos y profesionales y normas básicas para el desarrollo del artículo 27 de la Constitución a fin de garantizar el cumplimiento de obligaciones de los poderes públicos en esta materia.

Disposición final segunda. *Habilitación para el desarrollo.*

Corresponde a las Administraciones educativas competentes de cada Comunidad Autónoma, y al Ministerio de Educación y Formación Profesional en su ámbito de gestión, dictar las resoluciones, disposiciones e instrucciones necesarias para garantizar la eficacia de lo dispuesto en esta orden.

Disposición final tercera. *Entrada en vigor.*

La presente orden entrará en vigor el día siguiente al de su publicación en el «Boletín Oficial del Estado».

ANEXO I

Acuerdos de la Conferencia Sectorial de Educación

15 de abril de 2020

1. La Secretaría de la Conferencia Sectorial de Educación certifica que, en su reunión de 15 de abril de 2020, se sometieron a decisión de la misma el conjunto de directrices generales y específicas, por etapas o enseñanzas, a desarrollar durante el tercer trimestre del curso escolar 2019-2020, y el inicio del curso escolar 2020-2021, que se encuentran contenidas en los Anexos II y III de esta orden.

2. Las Consejeras y Consejeros responsables de educación de las Comunidades Autónomas que se relacionan a continuación, han mostrado su conformidad con las directrices citadas en el apartado 1 que fueron sometidas al acuerdo de la Conferencia Sectorial de Educación:

D. Josep Bargalló i Valls, Consejero de Educación de Cataluña.

D.ª Carmen Pomar Tojo, Conselleira de Educación, Universidad y Formación Profesional de Galicia.

D.ª Carmen Suárez Suárez, Consejera de Educación del Principado de Asturias.

D.ª Marina Lombó Gutiérrez, Consejera de Educación, Formación Profesional y Turismo de Cantabria.

D. Luis Cacho Vicente, Consejero de Educación y Cultura de La Rioja.

D. Vicent Marzà Ibáñez, Conseller de Educación, Cultura y Deporte de la Comunitat Valenciana.

D. Felipe Faci Lázaro, Consejero de Educación, Cultura y Deporte de Aragón.

D.ª Rosa Ana Rodríguez Pérez, Consejera de Educación, Cultura y Deportes de Castilla-La Mancha.

D.ª M.ª José Guerra Palmero, Consejera de Educación, Universidades, Cultura y Deportes de Canarias.

D. Carlos Gimeno Gurpegui, Consejero de Educación de Navarra.

D.ª Esther Gutiérrez Morán, Consejera de Educación y Empleo de Extremadura.

D. Martí Xavier March i Cerdà, Consejero de Educación, Universidad e Investigación de Illes Balears.

3. Las Consejeras y Consejeros responsables de educación de las Comunidades Autónomas que se relacionan a continuación, han mostrado su disconformidad con las directrices citadas en el apartado 1 que fueron sometidas al acuerdo de la Conferencia Sectorial de Educación:

D.ª Cristina Uriarte Toledo, Consejera de Educación del País Vasco.

D. Francisco Javier Imbroda Ortiz, Consejero de Educación y Deporte de Andalucía.

D.ª Esperanza Moreno Reventós, Consejera de Educación y Cultura de la Región de Murcia.

D. Enrique Ossorio Crespo, Consejero de Educación y Juventud de la Comunidad de Madrid.

D.ª María del Rocío Lucas Navas, Consejera de Educación de Castilla y León.

4. Firmado por la Secretaria de la Conferencia Sectorial de Educación, D.ª Consuelo Velaz de Medrano Ureta.

ANEXO II

Marco y directrices generales acordado, para el desarrollo del tercer trimestre del curso escolar 2019-2020 y el inicio del curso escolar 2020-2021

1. Cuidar a las personas, un principio fundamental.

a) Todas las decisiones de las Administraciones educativas estarán sujetas a las recomendaciones sanitarias y velarán por la adopción de las medidas recomendadas por los responsables de dicha área.

b) Todos los responsables de las tareas educativas, sean docentes, equipos directivos o miembros de las Administraciones, extremarán su cuidado para apoyar a los estudiantes y sus familias, a los docentes y a todos los miembros de la comunidad educativa, así como para hacer posible el desarrollo de sus tareas respectivas en condiciones que promuevan su bienestar.

c) En las circunstancias actuales, todos los responsables de las tareas educativas extremarán el cuidado en el cumplimiento de los derechos incluidos en la Convención de los Derechos de la Infancia de la ONU que España ratificó.

2. Mantener la duración del curso escolar.

a) Durante el tercer trimestre se continuarán desarrollando actividades que permitan a niños, niñas y jóvenes mantenerse incorporados al aprendizaje continuo y suscitar su interés por aprender, de modo presencial o a distancia, y que estarán adaptadas a su edad y características, así como a la situación excepcional que están viviendo.

b) Las actividades lectivas que se desarrollen durante el tercer trimestre del curso 2019-2020, cuyas condiciones se atendrán a lo que dispongan las autoridades sanitarias, no se extenderán más allá del mes de junio, excepción hecha de algunos procesos singulares, como la celebración de las pruebas de la EBAU o las de acceso a las enseñanzas de Formación Profesional.

c) Las Administraciones educativas organizarán o apoyarán la realización de actividades de refuerzo en el periodo estival, en formas diversas y combinadas con actividades lúdicas, que pueden estar promovidas por otras administraciones u organizaciones, contando con el concurso del voluntariado y en contacto con los centros educativos y sus docentes.

3. Adaptar la actividad lectiva a las circunstancias.

a) Las actividades lectivas que se desarrollen durante el tercer trimestre del curso 2019-2020 deberán combinar de manera integrada las actividades a distancia y las presenciales que pudieran llevarse a cabo, según evolucione la situación sanitaria.

b) Los centros educativos identificarán al alumnado desconectado o no localizable y prepararán planes específicos de recuperación del vínculo escolar y de refuerzo que les ayuden a reincorporarse a la actividad educativa tan pronto como sea posible.

c) Las Administraciones y los centros educativos harán un esfuerzo especial para identificar al alumnado que carece de medios de conexión digital y estimularán el uso de distintos tipos de dispositivos para diversas finalidades.

d) Las Administraciones y los centros educativos intensificarán la puesta a disposición de los estudiantes de los recursos tecnológicos y de otro tipo que necesiten para el desarrollo de sus actividades.

e) Las Administraciones educativas y los centros docentes desarrollarán herramientas y programas de formación adecuados y realistas para permitir que el alumnado obtenga el mayor provecho de la metodología no presencial.

f) Las Administraciones y los centros educativos adaptarán el modelo de tutorías a la nueva situación, con la finalidad de ayudar al alumnado a organizar sus actividades escolares, autorregular su aprendizaje y mantener un buen estado emocional.

g) Las Administraciones y los centros educativos organizarán acciones de orientación académica y profesional con los medios disponibles, especialmente para el alumnado de 4.º de ESO, 2.º de FP Básica, 2.º de Bachillerato y 2.º de FP de grado medio, incluyendo información sobre el sistema de becas para el próximo curso.

h) Los centros educativos organizarán sus recursos de apoyo para favorecer en la medida de lo posible la adecuada atención al alumnado con necesidades educativas especiales, favoreciendo su acceso al currículo por medio de la adaptación de los instrumentos, tiempos y apoyos que aseguren una adecuada atención y evaluación de este alumnado. Se pondrá asimismo especial cuidado en la atención al alumnado con necesidad específica de apoyo educativo.

i) Las Administraciones educativas movilizarán recursos formativos y medios de apoyo para permitir que el profesorado desarrolle su labor docente en las mejores condiciones posibles en la situación actual.

4. Flexibilizar el currículo y las programaciones didácticas.

a) El desarrollo del curso 2019-2020 tendrá un carácter excepcional, lo que habrá de reflejarse en la adaptación que resulte necesario hacer de la normativa actual por parte de las Administraciones educativas.

b) Las Administraciones educativas, los centros y el profesorado revisarán los currículos y las programaciones didácticas para centrar las actividades lectivas del último trimestre en los aprendizajes y competencias imprescindibles que deberían desarrollar los estudiantes, en función de su etapa, curso, área o materia, renunciando a un cumplimiento exhaustivo de los propósitos iniciales, flexibilizando sus planes de trabajo y cuidando de no penalizar o perjudicar el bienestar de su alumnado ni sobrecargarlo de tareas excesivas.

c) Los centros educativos y el profesorado aprovecharán el tercer trimestre para desarrollar las actividades de recuperación, repaso, refuerzo y, en su caso, ampliación de los aprendizajes anteriores que resulten necesarias para todo o parte de su alumnado.

d) En la medida de lo posible, los centros educativos y el profesorado diseñarán actividades globalizadoras e interdisciplinares, debidamente tutorizadas, promoviendo el trabajo colaborativo entre los equipos docentes de las distintas áreas y materias en las etapas, ciclos o enseñanzas en que sea posible.

e) Los currículos, programaciones y actividades que se desarrollen durante el tercer trimestre en los cursos que conducen a una titulación final de etapa tendrán especialmente en cuenta esta circunstancia y se flexibilizarán y adaptarán para ayudar en todo lo posible a que su alumnado pueda alcanzarla.

5. Adaptar la evaluación, promoción y titulación.

a) Las Administraciones educativas, los centros y el profesorado adaptarán el sistema de evaluación del alumnado, con el objetivo prioritario de que los estudiantes no pierdan el curso y puedan continuar avanzando en su formación, teniendo en cuenta de manera especial la situación de los estudiantes más vulnerables.

b) Los centros educativos y el profesorado utilizarán diversas modalidades de evaluación, incluidas la autoevaluación y la coevaluación, y combinarán la información cualitativa y la cuantitativa, dentro del marco general que establezcan las Administraciones educativas.

c) La evaluación de los aprendizajes desarrollados a partir de la suspensión de las actividades lectivas presenciales será continua y acentuará su carácter diagnóstico y formativo en todas las etapas, ciclos y enseñanzas, para valorar los avances realizados y los retrasos que hayan podido producirse, con objeto de planificar las medidas de recuperación que sean necesarias y programar el próximo curso.

d) La evaluación final de los aprendizajes del alumnado durante el curso 2019-2020 considerará en conjunto las evaluaciones de todo el curso, valorando especialmente el grado de desarrollo de los aprendizajes y de las competencias imprescindibles previamente definidos.

e) Los centros educativos y el profesorado emitirán un informe individual valorativo del trabajo realizado por sus estudiantes en el curso, que incluya los retrasos que hayan podido producirse y un plan de recuperación de estos.

f) La promoción de curso será la norma general en todas las etapas, considerándose la repetición de curso una medida muy excepcional, que deberá estar sólidamente argumentada y acompañada de un plan preciso de recuperación, ajustándose al marco general que dispongan las Administraciones educativas.

g) La titulación debe ser la práctica habitual para los alumnos de 4.º de ESO y de 2.º de Bachillerato y de FP, para lo cual las Administraciones educativas adaptarán los criterios exigibles para obtenerla, pudiendo organizar pruebas extraordinarias de recuperación y titulación a las que podrán presentarse quienes así lo deseen, con posibles exenciones de partes de estas.

h) Las enseñanzas de personas adultas flexibilizarán sus programaciones de tercer trimestre, así como las decisiones de evaluación, promoción, permanencia y, en su caso, titulación, en los términos que las Administraciones educativas competentes determinen. En el caso de las enseñanzas conducentes a la obtención de los títulos de Graduado en Educación Secundaria Obligatoria, Bachiller, Técnico o Técnico Superior de Formación Profesional, se atenderá a las directrices de actuación a desarrollar durante el tercer trimestre del curso 2019-2020 y el inicio del curso 2020-2021 para cada etapa o enseñanza, en la medida que determinen las Administraciones educativas.

6. Trabajar de manera coordinada.

a) El MEFP y las consejerías responsables de la educación de las Comunidades Autónomas trabajarán de manera coordinada, respetando siempre la distribución de competencias en el ámbito educativo y esforzándose por encontrar acuerdos que permitan la cooperación territorial.

b) Las Administraciones educativas establecerán marcos generales para la adaptación del currículo, de la metodología didáctica y de la evaluación, respetando en todo caso el margen de autonomía curricular y organizativa que poseen los centros educativos y su profesorado.

c) Las Administraciones y los centros educativos reforzarán la imprescindible coordinación del profesorado a la hora de adaptar las programaciones, las actividades y los criterios de evaluación, con el fin de evitar problemas como la sobrecarga de tareas, la falta de acompañamiento docente o la desigualdad del apoyo a los estudiantes que les pueden prestar sus familias.

7. Preparar el próximo curso 2020-2021.

a) Las Administraciones educativas, los centros y el profesorado organizarán planes de recuperación y adaptación del currículo y de las actividades educativas para el próximo curso, con objeto de permitir el avance de todo el alumnado y especialmente de los más rezagados. Dichos planes estarán basados en los informes individualizados que se emitan al final del presente curso y en las eventuales evaluaciones iniciales que pudieran realizarse.

b) El MEFP y las consejerías responsables de la educación de las Comunidades Autónomas diseñarán planes de contingencia para responder a posibles nuevos periodos de alteración en la actividad lectiva provocada por el COVID-19.

c) El MEFP constituirá, contando con la colaboración de las Comunidades Autónomas, un grupo de expertos para analizar la experiencia acumulada en este periodo y emitir recomendaciones para la transición a la escuela digital y para estar en las mejores condiciones ante situaciones similares.

ANEXO III

Directrices específicas de actuación acordadas por etapas o enseñanzas, a desarrollar durante el tercer trimestre del curso escolar 2019-2020 y el inicio del curso escolar 2020-2021

III.1 *Educación Primaria*

1. Adaptación de los criterios de evaluación.

a) Las Administraciones educativas podrán autorizar la modificación de los criterios de evaluación previstos para cada curso, renunciando a un cumplimiento exhaustivo de los mismos y valorando especialmente los aprendizajes más relevantes e imprescindibles para la continuidad del proceso educativo, el refuerzo y consolidación de los aprendizajes realizados en los dos primeros trimestres del curso, fomentando las rutinas de trabajo y manteniendo el hábito de estudio.

b) Estos criterios de evaluación tendrán carácter diagnóstico y formativo permitirán las adaptaciones necesarias de las programaciones didácticas del siguiente curso 2020-2021, para incorporar aquellos objetivos y contenidos que, por las circunstancias especiales del tercer trimestre, no hayan podido ser abordados.

c) Las Administraciones educativas podrán autorizar para todo o parte del curso 2020-2021 una organización curricular excepcional, que garantice la consolidación, adquisición, refuerzo o apoyo de los aprendizajes afectados por la situación del tercer trimestre del presente curso, por parte de todo el alumnado.

2. Procedimientos de evaluación.

a) Los procedimientos de evaluación se adecuarán a las adaptaciones metodológicas realizadas durante el tercer trimestre del curso 2019-2020.

No obstante, se priorizará la evaluación, atendiendo a su carácter continuo, diagnóstico y formativo, a partir de las evaluaciones anteriores y las actividades desarrolladas durante este periodo, siempre que ello favorezca al alumno o alumna. En ningún caso, el alumno podrá verse perjudicado por las dificultades derivadas del cambio de metodología a distancia del tercer trimestre.

b) Las Administraciones educativas podrán autorizar la realización de actividades de evaluación del tercer trimestre, que tendrán en todo caso carácter diagnóstico y formativo, por el mismo mecanismo con el que cada centro haya venido comunicándose con su alumnado en el desarrollo del proceso de enseñanza y aprendizaje desde la suspensión de la actividad presencial.

3. Criterios de promoción.

a) Las Administraciones educativas podrán flexibilizar, de manera excepcional durante el curso 2019-2020, los criterios de promoción en todos los cursos de Educación Primaria, sin tener en cuenta limitaciones que afecten al número de áreas pendientes. La repetición se considerará una medida de carácter excepcional.

b) La programación del curso 2020-2021 deberá adaptarse a estas circunstancias, adoptándose las medidas necesarias de atención a la diversidad, individuales o grupales, orientadas a responder a las necesidades educativas concretas de los alumnos y las alumnas y a la consecución de los resultados de aprendizaje vinculados a los aprendizajes imprescindibles, que la situación excepcional del curso 2019-2020 les hubiera dificultado adquirir.

c) El informe individual será de especial relevancia en el caso de los alumnos y alumnas que hayan cursado sexto curso de Educación Primaria y que accederán a la etapa de Educación Secundaria Obligatoria. Tendrá carácter informativo y orientador, detallando aquellos aprendizajes imprescindibles no adquiridos a causa de las circunstancias del tercer trimestre, y que deberán ser objeto de tratamiento durante el próximo curso escolar 2020-2021.

4. Documentos de evaluación.

En los documentos oficiales de evaluación quedarán recogidas, además de la norma de la Administración educativa por la que se establece el currículo correspondiente de cada enseñanza, la normativa específica básica y autonómica, si la hubiera, que recoja las medidas de flexibilización que, con carácter excepcional durante el curso 2019-2020, se hubieran aplicado, de manera que los documentos de evaluación den cuenta del marco reglamentario en que se desarrolló la evaluación y la adopción de decisiones de promoción o titulación y estén debidamente regularizados.

5. Procedimientos de admisión.

Las Administraciones educativas podrán asignar, de manera excepcional y durante el periodo de admisión y escolarización del curso 2020-2021, las funciones de supervisión del proceso de admisión de alumnos propias de las comisiones u órganos de garantías de admisión a la inspección educativa o a otra unidad administrativa.

III.2 *Educación Secundaria Obligatoria*

1. Adaptación de los criterios de evaluación.

a) Las Administraciones educativas podrán autorizar la modificación de los criterios de evaluación previstos para cada curso y materia, renunciando a un cumplimiento exhaustivo

de los mismos y valorando especialmente los aprendizajes más relevantes e imprescindibles para la continuidad del proceso educativo, reforzando y consolidando los aprendizajes realizados en los dos primeros trimestres del curso, fomentando las rutinas de trabajo y manteniendo el hábito de estudio.

b) Estos criterios de evaluación tendrán carácter diagnóstico y formativo, y permitirán las adaptaciones necesarias de las programaciones didácticas del siguiente curso 2020-2021, para incorporar aquellos objetivos y contenidos que, por las circunstancias especiales del tercer trimestre, no hayan podido ser abordados.

c) La evaluación del alumnado de la Educación Secundaria Obligatoria será integradora y colegiada, debiendo priorizar la progresión y consecución de los objetivos generales establecidos para la etapa y el desarrollo de las competencias correspondiente frente a la superación de los criterios de evaluación específicos de cada materia.

d) Las Administraciones educativas podrán autorizar para todo o parte del curso 2020-2021 una organización curricular excepcional, que garantice la consolidación, adquisición, refuerzo o apoyo de los aprendizajes afectados por la situación del tercer trimestre del presente curso, por parte de todo el alumnado.

2. Procedimientos de evaluación.

a) Los procedimientos de evaluación se adecuarán a las adaptaciones metodológicas realizadas durante el tercer trimestre del curso 2019-2020.

No obstante, se priorizará la evaluación, atendiendo a su carácter continuo, formativo e integrador, a partir de las evaluaciones anteriores y las actividades desarrolladas durante este periodo, siempre que ello favorezca al alumno o alumna. En ningún caso, el alumno podrá verse perjudicado por las dificultades derivadas del cambio de metodología a distancia del tercer trimestre, y no podrá ver minorados los resultados obtenidos en las evaluaciones de los trimestres anteriores.

b) Las Administraciones educativas podrán autorizar la realización de actividades de evaluación del tercer trimestre, que tendrán en todo caso carácter diagnóstico y formativo, por el mismo mecanismo con el que cada centro haya venido comunicándose con su alumnado en el desarrollo del proceso de enseñanza-aprendizaje desde la suspensión de la actividad presencial.

3. Criterios de promoción.

a) Las Administraciones educativas podrán flexibilizar, de manera excepcional durante el curso 2019-2020, los criterios de promoción en todos los cursos de Educación Secundaria Obligatoria, sin tener en cuenta limitaciones que afecten al número de materias pendientes. Los alumnos y alumnas promocionarán de curso y la repetición se considerará una medida de carácter excepcional, que se adoptará en todo caso de manera colegiada por el equipo docente en función de la evolución académica del estudiante durante el periodo previo a la suspensión de la actividad lectiva presencial.

b) La programación del curso 2020-2021 deberá adaptarse a estas circunstancias, adoptándose las medidas necesarias de atención a la diversidad, individuales o grupales, orientadas a responder a las necesidades educativas concretas de los alumnos y las alumnas y a la consecución de los resultados de aprendizaje vinculados a los aprendizajes imprescindibles, que la situación excepcional del curso 2019-2020 les hubiera dificultado adquirir.

c) Quienes promocionen sin haber superado todas las materias seguirán los programas de refuerzo, individuales o grupales, que establezca cada equipo docente en el marco que establezcan las administraciones educativas.

d) Las Administraciones educativas podrán autorizar para todo o parte del curso 2020-2021 una organización curricular excepcional, que garantice la consolidación, adquisición, refuerzo o apoyo de los aprendizajes afectados por la situación del tercer trimestre del presente curso, por parte de todo el alumnado.

e) Las decisiones para que un alumno o alumna se incorpore a un Programa de Mejora del aprendizaje y del rendimiento, a un ciclo formativo de Formación Profesional Básica u a otros programas específicos regulados por las Administraciones educativas se tomarán cuando se considere que es la mejor opción para que el alumno o alumna finalice con éxito

la educación obligatoria. A estos efectos, la decisión será tomada de forma colegiada por el equipo docente correspondiente, teniendo en cuenta la evolución y progreso del alumno o alumna a lo largo de todo el curso escolar y, especialmente, hasta la finalización del periodo de actividad lectiva presencial.

4. Criterios de titulación.

Las Administraciones educativas podrán flexibilizar los criterios de obtención del título de Graduado en Educación Secundaria Obligatoria, basándose en la adquisición de los objetivos generales establecidos para la etapa y el desarrollo de las competencias. No serán tenidas en cuenta limitaciones para obtener la titulación que afecten al número de áreas pendientes. Las decisiones sobre titulación se adoptarán en todo caso de manera colegiada por el equipo docente.

5. Documentos de evaluación.

En los documentos oficiales de evaluación quedarán recogidas, además de la norma de la Administración educativa por la que se establece el currículo correspondiente de cada enseñanza, la normativa específica básica y autonómica, si la hubiera, que recoja las medidas de flexibilización que, con carácter excepcional durante el curso 2019-2020, se hubieran aplicado, de manera que los documentos de evaluación den cuenta del marco reglamentario en que se desarrolló la evaluación y la adopción de decisiones de promoción o titulación y estén debidamente regularizados.

6. Procedimientos de admisión.

Las Administraciones educativas podrán asignar, de manera excepcional y durante el periodo de admisión y escolarización del curso 2020-2021, las funciones de supervisión del proceso de admisión de alumnos propias de las comisiones u órganos de garantías de admisión a la inspección educativa o a otra unidad administrativa.

III.3 *Bachillerato*

1. Adaptación de los criterios de evaluación.

a) Las Administraciones educativas podrán autorizar la modificación de los criterios de evaluación previstos para cada curso y asignatura, renunciando a un cumplimiento exhaustivo de los mismos y valorando especialmente los aprendizajes más relevantes e imprescindibles de la etapa, junto a la capacidad del alumnado para aprender por sí mismo, para trabajar en equipo y para aplicar los métodos de investigación apropiados.

b) Estos criterios de evaluación tendrán carácter diagnóstico y formativo, y permitirán las adaptaciones necesarias de las programaciones didácticas del siguiente curso 2020-2021, para incorporar aquellos objetivos y contenidos que, por las circunstancias especiales del tercer trimestre, no hayan podido ser abordados.

c) Las Administraciones educativas podrán autorizar una evaluación del alumnado de Bachillerato con carácter integrado y no diferenciado por materias, manteniendo como referentes el grado de adquisición de las competencias y el logro de los objetivos de la etapa.

2. Procedimientos de evaluación.

a) Los procedimientos de evaluación se adecuarán a las adaptaciones metodológicas realizadas durante el tercer trimestre del curso 2019-2020.

No obstante, se priorizará la evaluación, atendiendo al carácter continuo y formativo de la misma, a partir de las evaluaciones anteriores y las actividades desarrolladas durante este periodo, siempre que ello favorezca al alumno o alumna. En ningún caso, el alumno podrá verse perjudicado por las dificultades derivadas del cambio de metodología a distancia del tercer trimestre, ni ver minoradas las calificaciones obtenidas en las evaluaciones de los trimestres anteriores.

b) Las Administraciones educativas podrán autorizar la realización de actividades de evaluación del tercer trimestre, que tendrán en todo caso carácter diagnóstico y formativo, por el mismo mecanismo con el que cada centro haya venido comunicándose con su

alumnado en el desarrollo del proceso de enseñanza-aprendizaje desde la suspensión de la actividad presencial.

3. Criterios de promoción.

a) Las Administraciones educativas podrán flexibilizar, de manera excepcional durante el curso 2019-2020, los criterios de promoción de primero a segundo de Bachillerato, sin tener en cuenta limitaciones que afecten al número de áreas pendientes. Los estudiantes promocionarán de curso y la repetición se considerará una medida de carácter excepcional, que se adoptará en todo caso de manera colegiada por el equipo docente en función de la evolución académica del estudiante durante el periodo previo a la suspensión de la actividad lectiva presencial.

b) Las Administraciones educativas podrán autorizar la matrícula en las materias de continuidad de segundo curso pese a no tener superadas las de primer curso.

c) Quienes promocionen sin haber superado todas las materias deberán matricularse de las materias no superadas, seguirán los programas de refuerzo que establezca el equipo docente y deberán superar las evaluaciones correspondientes a dichos programas de refuerzo.

d) La programación del curso 2020-2021 deberá adaptarse a estas circunstancias, adoptándose las medidas necesarias de atención a la diversidad, individuales o grupales, orientadas a responder a las necesidades educativas concretas de los alumnos y las alumnas y a la consecución de los resultados de aprendizaje vinculados a los aprendizajes imprescindibles, que la situación excepcional del curso 2019-2020 les hubiera dificultado adquirir.

e) Las Administraciones educativas podrán autorizar para todo o parte del curso 2020-2021 una organización curricular excepcional, que garantice la consolidación, adquisición, refuerzo o apoyo de los aprendizajes afectados por la situación del tercer trimestre del presente curso, por parte de todo el alumnado.

4. Criterios de titulación.

Las Administraciones educativas podrán flexibilizar los criterios de obtención del título de Bachillerato, basándose en la evolución del alumno o alumna en el conjunto de las materias y su madurez académica en relación con los objetivos del Bachillerato y las competencias correspondientes. No serán tenidas en cuenta limitaciones que afecten al número de áreas pendientes. El equipo docente valorará la adquisición suficiente de los objetivos generales de Bachillerato que permitan al alumno o alumna continuar su itinerario académico.

5. Criterios de permanencia.

Las Administraciones educativas podrán autorizar, de manera general, la ampliación en un año del límite de permanencia en Bachillerato de aquellos alumnos o alumnas que se hayan visto afectados por las circunstancias de este curso escolar.

6. Documentos de evaluación.

En los documentos oficiales de evaluación quedarán recogidas, además de la norma de la Administración educativa por la que se establece el currículo correspondiente de cada enseñanza, la normativa específica básica y autonómica, si la hubiera, que recoja las medidas de flexibilización que, con carácter excepcional durante el curso 2019-2020, se hubieran aplicado, de manera que los documentos de evaluación den cuenta del marco reglamentario en que se desarrolló la evaluación y la adopción de decisiones de promoción o titulación y estén debidamente regularizados.

7. Procedimientos de admisión.

Las Administraciones educativas podrán asignar, de manera excepcional y durante el periodo de admisión y escolarización del curso 2020-2021, las funciones de supervisión del proceso de admisión de alumnos propias de las comisiones u órganos de garantías de admisión a la inspección educativa o a otra unidad administrativa.

III.4 *Formación Profesional*

1. Adaptación de los criterios de evaluación.

Primer curso:

En el caso de resultados de aprendizaje asociados a un módulo formativo que no hayan podido desarrollarse debido a las circunstancias excepcionales de este curso, las Administraciones educativas establecerán el procedimiento que se considere más adecuado para que todo el alumnado pueda adquirir dichos resultados de aprendizaje. A tal efecto, las Administraciones educativas podrán, entre otras medidas, autorizar su ubicación en otro módulo profesional diferente, propio de 2.º curso, en las programaciones didácticas de los centros. Asimismo, las Administraciones educativas podrán incorporar un módulo profesional general, al inicio del próximo curso, que garantice la consecución de los resultados de aprendizaje afectados por la situación del tercer trimestre del presente curso, por parte de todo el alumnado.

Segundo curso:

Las Administraciones educativas podrán autorizar la flexibilización y adaptación de los criterios de evaluación de los módulos profesionales de formación en centros de trabajo y de Proyecto, en su caso, atendiendo a las especiales circunstancias y a la dificultad de su realización por parte del alumnado.

2. Procedimientos de evaluación.

Los procedimientos de evaluación se adecuarán a las adaptaciones metodológicas realizadas durante el tercer trimestre del curso 2019-2020.

A) Modalidad presencial:

Las Administraciones educativas podrán autorizar la realización de pruebas o actividades de evaluación del tercer trimestre, que tendrán en todo caso carácter diagnóstico y formativo, por el mismo mecanismo con el que cada centro haya venido comunicándose con su alumnado en el desarrollo del proceso de enseñanza-aprendizaje desde la suspensión de la actividad presencial.

Asimismo, podrán autorizar la evaluación de cada módulo profesional, atendiendo al carácter continuo de la misma, a partir de las evaluaciones anteriores y las actividades desarrolladas durante este periodo, siempre que ello favorezca al alumno o alumna.

B) Modalidad a distancia:

Las Administraciones educativas podrán determinar la sustitución de la prueba presencial final por una prueba desarrollada mediante los recursos telemáticos utilizados de manera habitual en el desarrollo de esta modalidad a distancia, manteniendo la ponderación de la misma para el cálculo de la calificación final de cada módulo, junto a los procesos de evaluación desarrollados a lo largo del curso.

Asimismo, podrán autorizar la consideración de los datos obtenidos por el profesor tutor de las actividades desarrolladas por el alumno a lo largo de su proceso de aprendizaje como elemento determinante de la calificación final del módulo.

3. Criterios de promoción.

a) Las Administraciones educativas podrán flexibilizar, de manera excepcional durante el curso 2019-2020, los criterios de promoción en todas las enseñanzas de Formación Profesional. La repetición se considerará una medida de carácter excepcional. No serán tenidas en cuenta limitaciones para pasar de curso que afecten a módulos pendientes.

b) La programación del curso 2020-2021 deberá adaptarse a estas circunstancias, adoptándose las medidas necesarias de atención a la diversidad, individuales o grupales, orientadas a responder a las necesidades educativas concretas de los alumnos y las alumnas y a la consecución de los resultados de aprendizaje vinculados a las competencias profesionales del título, que la situación excepcional del curso 2019-2020 les hubiera dificultado adquirir.

4. Criterios de titulación.

a) En Formación Profesional Básica, las Administraciones educativas podrán flexibilizar los criterios de titulación, atendiendo al carácter continuo, formativo e integrador de la evaluación de estas enseñanzas.

b) Respecto a la obtención del título de Graduado en Educación Secundaria Obligatoria por parte de este alumnado, se tendrán en cuenta criterios de flexibilización similares a los aplicados en 4.º de ESO a efectos de titulación.

c) En el caso de ciclos de grado medio y grado superior, las Administraciones educativas podrán flexibilizar los criterios de titulación, atendiendo a principios generales de adquisición de la competencia general del título y no de la superación de la totalidad de los módulos formativos.

5. Criterios de permanencia.

Las Administraciones educativas podrán autorizar, de manera general, la ampliación en un año del límite de permanencia en estas enseñanzas de aquellos alumnos o alumnas que se hayan visto afectados por las circunstancias de este curso escolar.

6. Documentos de evaluación.

En los documentos oficiales de evaluación quedarán recogidas, además de la norma de la Administración educativa por la que se establece el currículo correspondiente de cada enseñanza, la normativa específica básica y autonómica, si la hubiera, que recoja las medidas de flexibilización que, con carácter excepcional durante el curso 2019-2020, se hubieran aplicado, de manera que los documentos de evaluación den cuenta del marco reglamentario en que se desarrolló la evaluación y la adopción de decisiones de promoción o titulación y estén debidamente regularizados.

7. Procedimientos de admisión.

Las Administraciones educativas podrán asignar, de manera excepcional y durante el periodo de admisión y escolarización del curso 2020-2021, las funciones de supervisión del proceso de admisión de alumnos propias de las comisiones u órganos de garantías de admisión a la inspección educativa o a otra unidad administrativa.

III.5 *Enseñanzas Artísticas y Deportivas*

1. Adaptación de los criterios de evaluación.

a) Las Administraciones educativas podrán autorizar la modificación de los criterios de evaluación previstos para cada curso y asignatura, módulo o materia, renunciando a un cumplimiento exhaustivo de los mismos y valorando especialmente la progresión en la consecución de los objetivos generales y específicos de cada enseñanza.

b) Estos criterios de evaluación tendrán carácter diagnóstico y formativo, y permitirán las adaptaciones necesarias de las programaciones didácticas del siguiente curso 2020-2021, para incorporar aquellos objetivos y contenidos que, por las circunstancias especiales del tercer trimestre, no hayan podido ser abordados.

c) Las Administraciones educativas podrán autorizar la incorporación de la parte del currículo de las asignaturas comunes y propias de la modalidad, módulos o materias que no haya podido desarrollarse debido a las circunstancias excepcionales de este curso, en asignaturas, módulos o materias diferentes, propios del próximo curso, en las programaciones didácticas correspondientes.

2. Procedimientos de evaluación.

a) Los procedimientos de evaluación se adecuarán a las adaptaciones metodológicas de las que haya sido objeto el alumnado.

b) Las Administraciones educativas podrán determinar, con carácter diagnóstico y formativo, la realización de las pruebas o actividades de evaluación del tercer trimestre a distancia, en aquellas asignaturas, módulos o materias en que ello sea posible, y por el mismo mecanismo con el que cada centro haya venido comunicándose con su alumnado en el desarrollo del proceso de enseñanza-aprendizaje desde la suspensión de la actividad presencial.

c) Asimismo, podrán determinar la realización de la evaluación de cada asignatura, módulo o materia, atendiendo al carácter continuo de la misma, a partir de las evaluaciones anteriores y los datos obtenidos por el profesorado de las actividades desarrolladas por el alumno o alumna a lo largo de su proceso de aprendizaje como elemento determinante de la calificación final de la asignatura o módulo, y no minorando sus calificaciones anteriores.

3. Criterios de promoción.

a) Las Administraciones educativas podrán flexibilizar, de manera excepcional durante el curso 2019-2020, los criterios de promoción en todas las enseñanzas que cuenten con ellos. La repetición del curso completo se considerará una medida de carácter excepcional, en las enseñanzas en que esta se contempla. No serán tenidas en cuenta limitaciones para pasar de curso que afecten al número o tipo de asignaturas o módulos con calificación negativa, o al porcentaje de carga lectiva pendiente.

b) La programación del curso 2020-2021 de las asignaturas, módulos o materias que impliquen continuidad deberá adaptarse a estas circunstancias, adoptándose las medidas necesarias que garanticen la consecución de los objetivos y contenidos que la situación excepcional del curso 2019-2020 les hubiera dificultado adquirir.

c) En el caso de las enseñanzas profesionales de música y danza, la recuperación de las asignaturas pendientes referidas a la práctica de la práctica instrumental, vocal o de la danza se realizará en la clase del curso siguiente. Asimismo, para estas enseñanzas, las Administraciones educativas podrán flexibilizar las circunstancias de los alumnos que, al término del 6.º curso, tuvieran pendientes de evaluación positiva tres asignaturas o más, permitiendo que cursen únicamente las asignaturas pendientes, sin repetir el curso completo.

4. Criterios de titulación.

Las Administraciones educativas podrán flexibilizar los criterios de titulación, atendiendo a la madurez académica de los alumnos en relación con los objetivos generales y las competencias profesionales propias del título o del ciclo y no de la superación de la totalidad de las asignaturas, módulos o materias.

5. Criterios de permanencia.

Las Administraciones educativas podrán autorizar, de manera general, la ampliación en un año del límite de permanencia en estas enseñanzas de aquellos alumnos o alumnas que se hayan visto afectados por las circunstancias de este curso escolar, en el caso de las enseñanzas que cuentan con estas limitaciones.

6. Documentos de evaluación.

En los documentos oficiales de evaluación quedarán recogidas, además de la norma de la Administración educativa por la que se establece el currículo correspondiente de cada enseñanza, la normativa específica básica y autonómica, si la hubiera, que recoja las medidas de flexibilización que, con carácter excepcional durante el curso 2019-2020, se hubieran aplicado, de manera que los documentos de evaluación den cuenta del marco reglamentario en que se desarrolló la evaluación y la adopción de decisiones de promoción o titulación y estén debidamente regularizados. Se prestará especial atención en el libro de calificaciones como documento oficial que refleja los estudios cursados en el caso de enseñanzas profesionales de música y danza.

7. Pruebas específicas de acceso.

Las pruebas específicas de acceso, cuya superación forma parte de los requisitos de acceso a estas enseñanzas, se aplazarán y tendrán lugar en el momento en que las circunstancias sanitarias lo permitan.

§ 244

Resolución de 27 de abril de 2020, de la Comisión Ejecutiva del Banco de España, sobre la continuación del procedimiento aplicable en la presentación de reclamaciones y quejas, cuya tramitación y resolución sea competencia del Banco de España, regulado en el artículo 30 de la Ley 44/2002, de 22 de noviembre, de Medidas de Reforma del Sistema Financiero y en la Orden ECC/2502/2012, de 16 de noviembre

Banco de España
«BOE» núm. 118, de 28 de abril de 2020
Última modificación: sin modificaciones
Referencia: BOE-A-2020-4703

El artículo 30 de la Ley 44/2002, de 22 de noviembre, de Medidas de Reforma del Sistema Financiero, regula la presentación de reclamaciones ante el Banco de España, la Comisión Nacional del Mercado de Valores y la Dirección General de Seguros y Fondos de Pensiones.

El procedimiento de presentación de reclamaciones ante los citados organismos se regula en la Orden ECC/2502/2012, de 16 de noviembre.

Con la entrada en vigor del Real Decreto 463/2020, de 14 de marzo, por el que se declara el estado de alarma para la gestión de la situación de crisis sanitaria ocasionada por el COVID-19, y en aplicación de lo previsto en la disposición adicional tercera del citado Real Decreto, quedaron suspendidos los términos y se interrumpieron los plazos del procedimiento de reclamaciones del Banco de España durante la vigencia del estado de alarma y sus prórrogas.

Sin perjuicio de lo anterior, el apartado cuarto de dicha disposición adicional tercera prevé la posibilidad de acordar motivadamente la continuación del procedimiento ante supuestos indispensables para la protección del interés general o el funcionamiento básico de los servicios. Durante la vigencia del estado de alarma han seguido abiertas al público las entidades financieras cuyos servicios han sido declarados esenciales y se encuentran funcionando con la normalidad que las actuales circunstancias permiten.

Por otra parte, la declaración del estado de alarma, ha traído consigo la adopción de una serie de medidas de carácter excepcional (moratorias hipotecaria y no hipotecaria; líneas de avales para la cobertura estatal de financiación otorgada por entidades financieras a empresas y autónomos) que han ido afectando progresiva y crecientemente a diferentes aspectos de los servicios bancarios.

Si bien, pese a la suspensión de los plazos del procedimiento de reclamaciones, el Banco de España ha continuado dando servicio a los ciudadanos informando en sus páginas web sobre las distintas medidas adoptadas por el Gobierno, así como a través de la actividad consultiva escrita y telefónica, el creciente número de dudas, consultas y quejas

atendidas en relación con el estado de alarma y, en particular, en relación con las medidas adoptadas por el Gobierno para paliar los efectos de la crisis sanitaria, hacen necesario reactivar los plazos del procedimiento de reclamaciones con el fin de proteger debidamente el interés general y, en particular, al usuario de servicios financieros aún en estas excepcionales circunstancias, así como para garantizar el adecuado funcionamiento de los servicios básicos del Banco, en concreto de este servicio de reclamaciones; todo ello sin perjuicio de aquellos otros procedimientos administrativos cuya continuación, caso a caso o con carácter general, puedan declarar los respectivos órganos competentes del Banco de España.

En vista de lo expuesto, la Comisión Ejecutiva del Banco de España en su sesión celebrada el día 27 de abril de 2020 ha adoptado los siguientes acuerdos:

1.º Acordar la continuación del procedimiento administrativo aplicable a la presentación de reclamaciones y quejas regulado en el artículo 30 de la Ley 44/2002, de 22 de noviembre, de Medidas de Reforma del Sistema Financiero, y en la Orden ECC/2502/2012, de 16 de noviembre, cuya tramitación y resolución sea competencia del Banco de España, por considerarse indispensables para la protección del interés general y para el funcionamiento básico de los servicios encomendados al Banco de España, a los efectos de lo dispuesto en la disposición adicional tercera del Real Decreto 463/2020, de 14 de marzo, por el que se declara el estado de alarma para la gestión de la situación de crisis sanitaria ocasionada por el COVID-19.

2.º Sin perjuicio de lo anterior, los órganos del Banco de España competentes en relación con otros procedimientos podrán declarar, caso a caso o con carácter general, la continuación de cualesquiera otros procedimientos en los que concurran los supuestos de los apartados tercero o cuarto de la disposición adicional tercera del Real Decreto 463/2020, de 14 de marzo, por el que se declara el estado de alarma para la gestión de la situación de crisis sanitaria ocasionada por el COVID-19.

3.º Proceder a la publicación de este acuerdo en el «Boletín Oficial del Estado».

4.º El cómputo de los plazos aplicables a la tramitación del procedimiento de reclamaciones se reanudará al día siguiente de la publicación de este acuerdo en el «Boletín Oficial del Estado».

§ 245

Resolución de 29 de abril de 2020, de la Secretaría General de Administración Digital, por la que se acuerda la continuación de los procedimientos administrativos de autorización de nuevos sistemas de identificación y firma electrónica mediante clave concertada y cualquier otro sistema que las Administraciones consideren válido a que se refieren los artículos 9.2 c) y 10.2 c) de la Ley 39/2015, de 1 de octubre, del Procedimiento Administrativo Común de las Administraciones Públicas, en aplicación de la disposición adicional tercera del Real Decreto 463/2020, de 14 de marzo, por el que se declara el estado de alarma para la gestión de la situación de crisis sanitaria ocasionada por el COVID-19

Ministerio de Asuntos Económicos y Transformación Digital
«BOE» núm. 120, de 30 de abril de 2020
Última modificación: sin modificaciones
Referencia: BOE-A-2020-4733

El Real Decreto 463/2020, de 14 de marzo, por el que se declara el estado de alarma para la gestión de la situación de crisis sanitaria ocasionada por el COVID-19, modificado por el Real Decreto 465/2020, de 17 de marzo, dispone en su disposición adicional tercera que se suspenden términos y se interrumpen los plazos para la tramitación de los procedimientos de las entidades del sector público, que se reanudarán en el momento en el que pierda vigencia el citado real decreto o, en su caso, las prórrogas del mismo. La suspensión de términos y la interrupción de plazos se aplicará a todo el sector público definido en la Ley 39/2015, de 1 de octubre, del Procedimiento Administrativo Común de las Administraciones Públicas.

Sin perjuicio de esta regla general, la propia disposición adicional tercera establece en su apartado cuarto que las entidades del sector público podrán acordar motivadamente la continuación de aquellos procedimientos administrativos que sean indispensables para el funcionamiento básico de los servicios.

Las medidas y limitaciones obligadas por la declaración de estado de alarma están dificultando sobremanera la realización presencial de trámites administrativos por interesados que, de acuerdo con la normativa vigente, no están obligados a realizarlos electrónicamente. Es por ello que, desde las Administraciones Públicas, deben darse las mayores facilidades a este colectivo para que pueda iniciar y completar electrónicamente los procedimientos.

A este respecto, la Secretaría General de la Administración Digital es competente para la autorización, que solo podrá ser denegada por motivos de seguridad pública previo informe

vinculante de la Secretaría de Estado de Seguridad del Ministerio del Interior, de nuevos sistemas de claves concertadas y cualquier otro sistema, que las Administraciones consideren válido, para la identificación y la firma electrónica del interesado en el procedimiento, de acuerdo con lo previsto en los artículos 9.2 c) y 10.2 c) de la Ley 39/2015, de 1 de octubre, del Procedimiento Administrativo Común de las Administraciones Públicas.

Es necesario, por tanto, en aras del buen funcionamiento básico de los servicios, seguir gestionando las autorizaciones de nuevos sistemas de identificación y firma electrónica que soliciten las Administraciones Públicas y que permitan a los interesados la tramitación electrónica de sus procedimientos aun no siendo sujetos obligados de acuerdo con la normativa vigente.

En virtud de lo anterior, resuelvo:

Primero.

Acordar la continuación de los procedimientos administrativos de autorización de nuevos sistemas de identificación y firma electrónica mediante claves concertadas y otros sistemas que las Administraciones consideren válidos a que se refieren los artículos 9.2 c) y 10.2 c) de la Ley 39/2015, de 1 de octubre, del Procedimiento Administrativo Común de las Administraciones Públicas.

Este acuerdo se adopta por considerarlo indispensable para el funcionamiento básico de los servicios, al amparo de lo previsto en la disposición adicional tercera del Real Decreto 463/2020, de 14 de marzo, por el que se declara el estado de alarma para la gestión de la situación de crisis sanitaria ocasionada por el COVID-19.

Segundo.

Esta Resolución producirá efectos desde el día de su firma.

§ 246

Orden APA/377/2020, de 28 de abril, por la que se modifican, para el año 2020, diversos plazos establecidos en los Reales Decretos 1075/2014, 1076/2014, 1077/2014 y 1078/2014, todos ellos de 19 de diciembre, dictados para la aplicación en España de la Política Agrícola Común

Ministerio de Agricultura, Pesca y Alimentación
«BOE» núm. 120, de 30 de abril de 2020
Última modificación: 28 de mayo de 2020
Referencia: BOE-A-2020-4745

Téngase en cuenta que se acuerda el levantamiento de la suspensión de los plazos establecidos en la presente Orden, conforme a lo dispuesto en el apartado 4 de la disposición adicional tercera del Real Decreto 463/2020, de 14 de marzo, por el apartado primero de la Orden APA/452/2020, de 26 de mayo. Ref. BOE-A-2020-5383

Debido a la situación actual resultante de la pandemia causada por COVID-19 en todo el territorio de la Unión Europea, y las amplias restricciones establecidas que afectan a la libre circulación de las personas, la Comisión Europea ha constatado la existencia de dificultades administrativas excepcionales comunicadas por todos los Estados miembros. Esta situación interfiere en el proceso de presentación de las solicitudes correspondientes a la campaña 2020, lo que ha dado lugar a la publicación del Reglamento de Ejecución (UE) n.º 2020/501 de la Comisión, de 6 de abril de 2020, por el que se establecen excepciones a lo dispuesto en el Reglamento de Ejecución (UE) n.º 809/2014 en lo que se refiere a la fecha límite de presentación de la solicitud única, las solicitudes de ayuda o las solicitudes de pago, a la fecha límite para la notificación de las modificaciones de la solicitud única o de la solicitud de pago y a la fecha límite de presentación de las solicitudes de asignación de derechos de pago o de incremento del valor de los derechos de pago en el marco del régimen de pago básico para el año 2020.

Este reglamento establece que la solicitud única, incluido el régimen de pago básico, se presentarán antes de la fecha que fijen los Estados miembros, que no podrá ser posterior al 15 de junio de 2020. Además, se establece que las modificaciones a la solicitud única se presentarán a más tardar el 30 de junio de 2020. Asimismo, el Reglamento de ejecución (UE) n.º 809/2014 de la Comisión de 17 de julio de 2014, señala que al fijar la fecha, los Estados miembros tendrán en cuenta el plazo necesario para la obtención de todos los datos pertinentes para una correcta gestión administrativa y financiera de la ayuda y garantizarán la programación de controles eficaces.

En el ámbito nacional, los artículos 95 y 96 del Real Decreto 1075/2014, de 19 de diciembre, sobre la aplicación a partir de 2015 de los pagos directos a la agricultura y a la

ganadería y otros regímenes de ayuda, así como sobre la gestión y control de los pagos directos y de los pagos al desarrollo rural, establecen respectivamente que la solicitud única deberá presentarse, en el año 2020, en el período comprendido entre el día 1 de febrero y el 30 de abril, y las modificaciones a dicha solicitud única antes del 31 de mayo.

Como consecuencia de la publicación del Real Decreto 463/2020, de 14 de marzo, por el que se declaró el estado de alarma para la gestión de la situación de crisis sanitaria ocasionada por el COVID-19, con una duración de 15 días naturales, se publicó la Orden APA/269/2020, de 19 de marzo, mediante la cual se amplió el periodo para la presentación de la solicitud única desde el 30 de abril hasta el 15 de mayo, dentro de los márgenes que establecían los reglamentos de la Unión Europea.

Sin embargo, a la luz de los datos disponibles y de los informes de evaluación elaborados por las autoridades competentes, la situación de emergencia sanitaria generada por el COVID-19 no se ha superado en España dentro el plazo previsto inicialmente, por lo que mediante Real Decreto 487/2020, de 10 de abril, por el que se prorroga el estado de alarma declarado por el Real Decreto 463/2020, de 14 de marzo, por el que se declara el estado de alarma para la gestión de la situación de crisis sanitaria ocasionada por el COVID-19, se ha ampliado el estado de alarma declarado por el Real Decreto 463/2020, de 14 de marzo, con el fin de garantizar la eficaz gestión de la emergencia sanitaria y contener la propagación de la enfermedad.

Teniendo en cuenta lo anterior, y en consonancia con la citada modificación reglamentaria, se considera necesario ampliar hasta el 15 de junio el plazo para la presentación de la solicitud única en 2020, establecido en el artículo 95 del Real Decreto 1075/2014, de 19 de diciembre, con el fin de adaptarlo a lo dispuesto en la normativa comunitaria y garantizar así la obtención de todos los datos necesarios para la correcta gestión de las ayudas.

Además, por coherencia con la ampliación anterior, también se hace necesario prorrogar hasta el 30 de junio el plazo de presentación de la modificación de la solicitud única, establecido en el artículo 96.1 del Real Decreto 1075/2014, de 19 de diciembre.

Asimismo, para adaptar la gestión de determinadas ayudas a las nuevas fechas es necesario modificar también las fechas establecidas en las letras a), b) y c) del 107.1 del Real Decreto 1075/2014, de 19 de diciembre, que establece los plazos en los que las comunidades autónomas deben remitir, al Ministerio de Agricultura, Pesca y Alimentación, información sobre las solicitudes únicas presentadas en su ámbito territorial, con la finalidad de desarrollar una gestión coordinada en todo el territorio nacional. En consecuencia, las fechas límite establecidas en dichos apartados se retrasan hasta el 31 de julio.

También se precisa retrasar, hasta el 30 de junio de 2020, la fecha límite fijada en el artículo 107.4.g).3.º, que establece el envío de información de las organizaciones interprofesionales autorizadas de algodón.

Por otro lado, el artículo 25.1.c) del Real Decreto 1076/2014, de 19 de diciembre, sobre asignación de derechos de régimen de pago básico de la Política Agrícola Común, se establece como requisito para percibir derechos de pago básico de la reserva nacional, que la superficie por la que se solicita la asignación debe estar a disposición del solicitante a 31 de mayo de la campaña que corresponda con la solicitud de derechos a la reserva nacional realizada. De igual modo, en las letras c) y d) del artículo 26.1, y letras b) y c) del artículo 26.2 del mismo real decreto, se detalla el modo de asignación de derechos de pago básico de la reserva nacional o incremento del valor de los derechos existentes, tomándose también como referencia la superficie a disposición del solicitante a 31 de mayo. Teniendo en cuenta que en la campaña 2020 la solicitud única podrá modificarse hasta el 30 de junio, procede adaptar también la fecha indicada en los artículos anteriores, que se toma como referencia para verificar que las parcelas estén a disposición del agricultor, estableciéndose la misma en el 30 de junio de 2020.

Por último, se hace necesario igualmente retrasar el plazo establecido en la letra c) del artículo 7.3 del Real Decreto 1077/2014, de 19 de diciembre, por el que se regula el sistema de información geográfica de parcelas agrícolas, de modo que las solicitudes de modificación del SIGPAC que deban ser tenidas en cuenta en la campaña en curso sean presentadas en el plazo establecido por la autoridad competente de las comunidades autónomas, que en ningún caso puede concluir antes del 30 de junio de 2020.

Relacionado también con la situación actual provocada por la pandemia de COVID-19 y las amplias restricciones de movimiento establecidas en los Estados miembros se han encontrado dificultades administrativas excepcionales para planificar y ejecutar oportunamente controles sobre el terreno. Por ello, se ha publicado el Reglamento de Ejecución (UE) n.º 2020/532 de la Comisión, de 16 de abril de 2020, que establece excepciones, para el año 2020, a los Reglamentos de Ejecución (UE) n.º 809/2014, (UE) n.º 180/2014, (UE) n.º 181/2014, (UE) 2017/892, (UE) 2016/1150, (UE) 2018/274, (UE) 2017/39, (UE) 2015/1368 y (UE) 2016/1240, en lo que atañe a determinados controles administrativos y sobre el terreno aplicables en el marco de la política agrícola común.

El artículo 9 del Reglamento de Ejecución (UE) n.º 809/2014 dispone que los Estados miembros notifiquen a la Comisión, a más tardar el 15 de julio de cada año, los datos de control y las estadísticas de control correspondientes al año civil anterior para todos los regímenes de pagos directos, medidas de desarrollo rural, las modificaciones posteriores del informe respecto de las opciones elegidas para el control de los requisitos de condicionalidad y los organismos de control competentes encargados de los controles de los requisitos y normas de condicionalidad, así como el informe relativo a las medidas adoptadas para la administración y el control de las ayudas voluntarias asociadas relativas al año civil anterior. En vista de la situación actual la Comisión permite prorrogar ese plazo hasta el 15 de septiembre.

En el ámbito nacional, el artículo 107.7 letras a) y b) del Real Decreto 1075/2014, de 19 de diciembre, sobre la aplicación a partir de 2015 de los pagos directos a la agricultura y a la ganadería y otros regímenes de ayuda, así como sobre la gestión y control de los pagos directos y de los pagos al desarrollo rural, establecen los plazos en los que las comunidades autónomas deben remitir, al Ministerio de Agricultura, Pesca y Alimentación, información sobre las estadísticas de control, con la finalidad de cumplir el mandato comunitario en lo que se refiere a la notificación a la Comisión Europea de la información completa de todo el territorio nacional. En consecuencia, las fechas límite establecidas en dichos apartados se retrasan hasta el 31 de agosto.

De igual modo, los artículos 9.2 y 9.3 del Real Decreto 1078/2014, de 19 de diciembre, por el que se establecen las normas de la condicionalidad que deben cumplir los beneficiarios que reciban pagos directos, determinadas primas anuales de desarrollo rural, o pagos en virtud de determinados programas de apoyo al sector vitivinícola, establecen los plazos en los que las comunidades autónomas deben remitir, al Ministerio de Agricultura, Pesca y Alimentación, información sobre los resultados de los controles de condicionalidad y las opciones elegidas para el control de los requisitos y normas y los organismos especializados de control encargados de los controles de condicionalidad, con la finalidad de cumplir el mandato comunitario en lo que se refiere a la notificación a la Comisión Europea de la información completa de todo el territorio nacional. Por ello, las fechas límite establecidas en dichos artículos se retrasan hasta el 31 de agosto.

Esta orden se dicta al amparo de lo previsto en, respectivamente, la disposición final segunda del Real Decreto 1075/2014, de 19 de diciembre, y el apartado 1 de la disposición final primera del Real Decreto 1076/2014, de 19 de diciembre, que facultan al titular del Ministerio de Agricultura, Pesca y Alimentación, para modificar las fechas y plazos que se establecen en los referidos reales decretos para adaptarlo a las exigencias derivadas de la normativa comunitaria, así como en la disposición final segunda del Real Decreto 1077/2014, de 19 de diciembre, y en el apartado 1 de la disposición final segunda del Real Decreto 1078/2014, de 19 de diciembre, que faculta al titular del Ministerio de Agricultura, Pesca y Alimentación, para modificar las fechas que se establecen en el artículo 9 del referido real decreto.

Esta orden observa los principios de buena regulación conforme a los cuales deben actuar las Administraciones públicas en el ejercicio de la iniciativa legislativa y la potestad reglamentaria, previstos en el artículo 129 de la Ley 39/2015, de 1 de octubre, del Procedimiento Administrativo Común de las Administraciones Públicas. Así, de acuerdo con los principios de necesidad y eficacia, se justifica el proyecto en la necesidad prorrogar determinados plazos relacionados con la presentación y gestión de las solicitudes de ayudas directas de la Política Agrícola Común. Se cumple el principio de proporcionalidad y la regulación se limita al mínimo imprescindible para cumplir con dicho mandato. El principio de

seguridad jurídica se garantiza al establecerse en una disposición general las nuevas previsiones en coherencia con el resto del ordenamiento jurídico. Asimismo, en aplicación del principio de transparencia han sido consultadas durante la tramitación de la norma las comunidades autónomas, las entidades representativas de los sectores afectados, y se ha sustanciado el trámite de audiencia e información públicas. Finalmente, el principio de eficiencia se considera cumplido toda vez que no se imponen nuevas cargas administrativas frente a la regulación actual.

En su virtud, dispongo:

Artículo 1. *Modificación de plazos y fechas previstos en el Real Decreto 1075/2014, de 19 de diciembre, sobre la aplicación a partir de 2015 de los pagos directos a la agricultura y a la ganadería y otros regímenes de ayuda, así como sobre la gestión y control de los pagos directos y de los pagos al desarrollo rural, para el año 2020.*

Los plazos y fechas previstos en los artículos 95, 96.1 y 107 del Real Decreto 1075/2014, de 19 de diciembre, sobre la aplicación a partir de 2015 de los pagos directos a la agricultura y a la ganadería y otros regímenes de ayuda, así como sobre la gestión y control de los pagos directos y de los pagos al desarrollo rural, para el año 2020, quedan modificados como sigue:

1. En el año 2020 el plazo de presentación de la solicitud, previsto en el artículo 95, finalizará el 15 de junio de 2020, inclusive.
2. En el año 2020 el plazo para modificar la solicitud única a que se refiere el artículo 96.1, finalizará el 30 de junio de 2020, inclusive.
3. En el año 2020 el plazo en el cual las comunidades autónomas deben comunicar al Ministerio de Agricultura, Pesca y Alimentación la información sobre solicitantes, superficies y recintos declarados, regímenes de ayuda solicitados y superficies ubicadas en otras comunidades autónomas, conforme a lo indicado en las letras a), b) y c) del artículo 107.1, finalizará el 31 de julio de 2020, inclusive.
4. En el año 2020 el plazo en el cual las comunidades autónomas deben comunicar al Ministerio de Agricultura, Pesca y Alimentación determinada información sobre las organizaciones interprofesionales autorizadas de algodón, según lo dispuesto el artículo 107.4.g).3.º, finalizará el 30 de junio de 2020, inclusive.
5. En el año 2020 el plazo en el cual las comunidades autónomas deben comunicar al Ministerio de Agricultura, Pesca y Alimentación las estadísticas de control, conforme a lo indicado en las letras a) y b) del artículo 107.7, finalizará el 31 de agosto de 2020, inclusive.

Artículo 2. *Modificación de plazos previstos en Real Decreto 1076/2014, de 19 de diciembre, sobre asignación de derechos de régimen de pago básico de la Política Agrícola Común.*

Los plazos y fechas previstos en los artículos 25 y 26 del Real Decreto 1076/2014, de 19 de diciembre, sobre asignación de derechos de régimen de pago básico de la Política Agrícola Común, quedan modificados como sigue:

1. En el año 2020, la superficie por la que se solicita la asignación de derechos de pago básico de la reserva nacional, conforme a lo establecido el artículo 25.1.c), debe estar a disposición del solicitante a 30 de junio de 2020.
2. En el año 2020, la superficie que se toma como referencia para la asignación de derechos de pago básico de la reserva nacional o incremento de los existentes, conforme a lo establecido en las letras c) y d) del artículo 26.1, y letras b) y c) del artículo 26.2, debe estar a disposición del solicitante a 30 de junio de 2020.

Artículo 3. *Modificación de plazos previstos en Real Decreto 1077/2014, de 19 de diciembre, por el que se regula el sistema de información geográfica de parcelas agrícolas.*

En el año 2020, el plazo establecido el artículo 7.3.c) del Real Decreto 1077/2014, de 19 de diciembre, por el que se regula el sistema de información geográfica de parcelas agrícolas, que afecta a la presentación de las solicitudes de modificación del SIGPAC que deban ser tenidas en cuenta en la campaña en curso, en ningún caso puede concluir antes

del 30 de junio de 2020, todo ello sin perjuicio de lo indicado en el apartado 7.3 del mismo real decreto.

Artículo 4. *Modificación de las fechas previstas en Real Decreto 1078/2014, de 19 de diciembre, por el que se establecen las normas de la condicionalidad que deben cumplir los beneficiarios que reciban pagos directos, determinadas primas anuales de desarrollo rural, o pagos en virtud de determinados programas de apoyo al sector vitivinícola.*

En el año 2020, el plazo establecido en los artículos 9.2 y 9.3 del Real Decreto 1078/2014, de 19 de diciembre, por el que se establecen las normas de la condicionalidad que deben cumplir los beneficiarios que reciban pagos directos, determinadas primas anuales de desarrollo rural, o pagos en virtud de determinados programas de apoyo al sector vitivinícola, que afecta a la fecha límite en la cual las comunidades autónomas deben comunicar al Ministerio de Agricultura, Pesca y Alimentación los resultados de los controles de condicionalidad y las opciones elegidas para el control de los requisitos y normas y los organismos especializados de control encargados de los controles de condicionalidad, finalizará el 31 de agosto de 2020, inclusive.

Disposición derogatoria única. *Derogación normativa.*

Queda derogada la Orden APA/269/2020, de 19 de marzo, por la que se amplía el plazo de presentación de la solicitud única, para el año 2020, establecido en el artículo 95 del Real Decreto 1075/2014, de 19 de diciembre, sobre la aplicación a partir de 2015 de los pagos directos a la agricultura y a la ganadería y otros regímenes de ayuda, así como sobre la gestión y control de los pagos directos y de los pagos al desarrollo rural.

Disposición final única. *Entrada en vigor.*

Esta orden entrará en vigor el día siguiente al de su publicación en el «Boletín Oficial del Estado».

§ 247

Orden APA/452/2020, de 26 de mayo, por la que se acuerda la no suspensión de los plazos previstos en la Orden APA/377/2020, de 28 de abril, por la que se modifican, para el año 2020, diversos plazos establecidos en los Reales Decretos 1075/2014, 1076/2014, 1077/2014 y 1078/2014, todos ellos de 19 de diciembre, dictados para la aplicación en España de la Política Agrícola Común

Ministerio de Agricultura, Pesca y Alimentación
«BOE» núm. 151, de 28 de mayo de 2020
Última modificación: sin modificaciones
Referencia: BOE-A-2020-5383

Antecedentes de hecho

El artículo 95 del Real Decreto 1075/2014, de 19 de diciembre, sobre la aplicación a partir de 2015 de los pagos directos a la agricultura y a la ganadería y otros regímenes de ayuda, así como sobre la gestión y control de los pagos directos y de los pagos al desarrollo rural, establece que, a partir del año 2016, la solicitud única anual de ayudas, medio para que el beneficiario pueda presentar su solicitud para todos los regímenes de pagos directos del primer pilar de la Política Agrícola Común que considere, así como para las ayudas al desarrollo rural financiadas con cargo al Feader, debe presentarse en el período comprendido entre el día 1 de febrero y el 30 de abril de cada año.

En esta campaña 2020, la pandemia internacional del virus COVID-19 está afectando gravemente a España, lo que está obligando a las administraciones a tomar medidas extraordinarias para contener la progresión de la enfermedad y reforzar el sistema de salud pública.

En consecuencia, el Gobierno publicó el Real Decreto 463/2020, de 14 de marzo, por el que se declara el estado de alarma para la gestión de la situación de crisis sanitaria, en el cual se establecen una serie de restricciones al movimiento de las personas en todo el territorio nacional, que van a tener un impacto notable en dicho proceso de presentación de la solicitud única.

Al objeto de minimizar las consecuencias resultantes de la pandemia de COVID-19 y las amplias restricciones de los movimientos aplicadas en España, que han propiciado dificultades administrativas excepcionales y que los beneficiarios hayan visto mermadas sus posibilidades de presentar la solicitud única, inicialmente, se publicó la Orden APA/269/2020, de 19 de marzo, mediante la cual se amplió el periodo para la presentación de la solicitud única desde el 30 de abril hasta el 15 de mayo, dentro de los márgenes que establecían los reglamentos de la Unión Europea.

Posteriormente, debido a la extensión de la pandemia en todo el territorio de la Unión Europea, y las amplias restricciones establecidas que afectan a la libre circulación de las personas, la Comisión Europea ha constatado la existencia de dificultades administrativas

excepcionales comunicadas por todos los Estados miembros. Esta situación interfiere en el proceso de presentación de las solicitudes correspondientes a la campaña 2020, lo que ha dado lugar a la publicación del Reglamento de Ejecución (UE) n.º 2020/501 de la Comisión, de 6 de abril de 2020, por el que se establecen excepciones a lo dispuesto en el Reglamento de Ejecución (UE) n.º 809/2014 en lo que se refiere a la fecha límite de presentación de la solicitud única, las solicitudes de ayuda o las solicitudes de pago, a la fecha límite para la notificación de las modificaciones de la solicitud única o de la solicitud de pago y a la fecha límite de presentación de las solicitudes de asignación de derechos de pago o de incremento del valor de los derechos de pago en el marco del régimen de pago básico para el año 2020.

Este Reglamento establece que la solicitud única, incluido el régimen de pago básico, se presentarán antes de la fecha que fijen los Estados miembros, que no podrá ser posterior al 15 de junio de 2020. Además, se establece que las modificaciones a la solicitud única se presentarán antes del 30 de junio de 2020. Asimismo, el Reglamento de ejecución (UE) n.º 809/2014 de la Comisión, de 17 de julio de 2014, señala que, al fijar la fecha, los Estados miembros tendrán en cuenta el plazo necesario para la obtención de todos los datos pertinentes para una correcta gestión administrativa y financiera de la ayuda y garantizarán la programación de controles eficaces.

Teniendo en cuenta lo anterior, y en consonancia con la citada modificación reglamentaria, se publicó la Orden APA/377/2020, de 28 de abril, por la que se modifican, para el año 2020, diversos plazos establecidos en los Reales Decretos 1075/2014, 1076/2014, 1077/2014 y 1078/2014, todos ellos de 19 de diciembre, dictados para la aplicación en España de la Política Agrícola Común, que amplió hasta el 15 de junio el plazo para la presentación de la solicitud única en 2020 y modificó otras fechas relacionadas, con el fin de adaptarlas a lo dispuesto en la normativa de la Unión Europea y garantizar así la obtención de todos los datos necesarios para la correcta gestión de las ayudas.

Por otro lado, la disposición adicional tercera del Real Decreto 463/2020, de 14 de marzo, supuso la suspensión de los plazos, términos y procedimientos administrativos.

Partiendo de esta coyuntura, y a la vista de la prolongación de la duración del estado de alarma, se puede llegar a provocar una contradicción con el carácter preclusivo de los plazos fijados por la normativa de la Unión Europea, que establece unos términos que no pueden sobrepasarse sin la correspondiente penalización para los solicitantes.

Consecuentemente, es preciso para evitar dudas jurídicas acordar el levantamiento de las suspensiones de los mismos en aras de preservar interés general y evitar una situación de posible perjuicio para los intereses públicos ante la pérdida de fondos comunitarios y para los propios agricultores.

Fundamentos de Derecho

La disposición adicional tercera del Real Decreto 463/2020, de 14 de marzo, por el que se declara el estado de alarma para la gestión de la situación de crisis sanitaria ocasionada por el COVID-19, contempla en su apartado 1 la suspensión de los plazos administrativos para la tramitación de los procedimientos de las entidades del sector público. El cómputo de los plazos se reanudará en el momento en que pierda vigencia dicho real decreto o, en su caso, las prórrogas del mismo.

No obstante, el apartado 4 de la citada disposición adicional tercera del Real Decreto 463/2020, de 14 de marzo, contempla la posibilidad de que se acuerde motivadamente la continuación de aquellos procedimientos que vengan referidos a situaciones estrechamente vinculadas a los hechos justificativos del estado de alarma, o que sean indispensables para la protección del interés general o para el funcionamiento básico de los servicios.

Por otra parte, el Real Decreto 1075/2014, de 19 de diciembre, regula la normativa básica aplicable en España, correspondiente a los regímenes de ayuda establecidos en el Reglamento (UE) n.º 1307/2013 del Parlamento Europeo y del Consejo, de 17 de diciembre de 2013, por el que se establecen normas aplicables a los pagos directos a los agricultores en virtud de los regímenes de ayuda incluidos en el marco de la Política Agrícola Común y por el que se derogan los Reglamentos (CE) n.º 637/2008 y (CE) n.º 73/2009 del Consejo, y aplica, en lo referente al sistema integrado de gestión y control el Reglamento (UE) núm. 1307/2013 del Parlamento Europeo y del Consejo, de 17 de diciembre de 2013, por el que se establecen normas aplicables a los pagos directos a los agricultores en virtud de los

regímenes de ayuda incluidos en el marco de la Política Agrícola Común y por el que se derogan los Reglamentos (CE) núm. 637/2008 y (CE) núm. 73/2009 del Consejo. Ello constituye el marco jurídico actual para el régimen de pago directos cuya aplicación ha sido desarrollada en el ámbito nacional, principalmente, a través del mencionado Real Decreto 1075/2014, de 19 de diciembre, y del Real Decreto 1076/2014, de 19 de diciembre, sobre asignación de derechos de régimen de pago básico de la Política Agrícola Común.

Como complemento necesario al modelo aplicado en España de estos regímenes de pago se publicaron, además, el Real Decreto 1078/2014, de 19 de diciembre, por el que se establecen las normas de la condicionalidad que deben cumplir los beneficiarios que reciban pagos directos, determinadas primas anuales de desarrollo rural, o pagos en virtud de determinados programas de apoyo al sector vitivinícola, y el Real Decreto 1077/2014, de 19 de diciembre, regula el sistema de información geográfica de parcelas agrícolas (SIGPAC).

Más concretamente, el artículo 13.1 y 15.2 del Reglamento de Ejecución (UE) n.º 809/2014 de la Comisión, de 17 de julio de 2014, por el que se establecen disposiciones de aplicación del Reglamento (UE) n.º 1306/2013 del Parlamento Europeo y del Consejo, en lo que se refiere al sistema integrado de gestión y control, las medidas de desarrollo rural y la condicionalidad especifica que los Estados miembros fijarán las fechas límite de presentación de la solicitud única y sus modificaciones sin que la fechas límite pueda ser posterior al 15 y 31 de mayo de cada año, respectivamente, teniendo en cuenta el plazo necesario para la obtención de todos los datos pertinentes para una correcta gestión administrativa y financiera de la ayuda y garantizando la programación de controles eficaces.

No obstante, de conformidad con el procedimiento a que se refiere el artículo 78, apartado b), del Reglamento (UE) n.º 1306/2013, la Comisión puede dictar Reglamento de Ejecución para modificar la fecha límite de presentación de la solicitud única, estableciéndose el límite de dicho plazo en una fecha posterior a quince de mayo, si así lo exigen las circunstancias.

A tal efecto, el Reglamento de Ejecución (UE) 2020/501 de la Comisión de 6 de abril de 2020, ha establecido excepciones a lo dispuesto en el Reglamento de Ejecución (UE) n.º 809/2014, a fin de que los Estados miembros puedan fijar para el año 2020 una fecha límite de presentación de la solicitud única y sus modificaciones que sean posteriores a las previstas en dichos artículos.

Debe tenerse en cuenta que los pagos directos de la PAC constituyen alrededor del 90 % de los pagos totales anuales del Fondo Europeo Agrícola de Garantía (FEAGA), y suponen una garantía de renta para los más de 695.000 agricultores que presentaron en el año 2019 su solicitud de ayuda, que a 31 de diciembre de ese año recibieron más de 4.116 millones de euros gestionados a través de estas ayudas.

Por lo demás, debe tenerse en cuenta que la cadena agroalimentaria, a la que los agricultores contribuyen decisivamente, está desempeñando un papel fundamental durante la crisis sanitaria provocada por el COVID-19. El trabajo conjunto de todos los eslabones de la cadena está permitiendo que el abastecimiento de alimentos no se vea interrumpido en estos difíciles momentos. Durante esta crisis, se ha manifestado el trabajo de agricultores, ganaderos y pescadores que están produciendo y poniendo en el mercado productos frescos que permiten el abastecimiento de la industria y de la distribución y, consiguientemente, la alimentación de todos. Prueba de su importancia es que la cadena ha quedado salvaguardada de las limitaciones impuestas con ocasión del estado de alarma y, en concreto, que el anexo del Real Decreto-ley 10/2020, de 29 de marzo, por el que se regula un permiso retribuido recuperable para las personas trabajadoras por cuenta ajena que no presten servicios esenciales, con el fin de reducir la movilidad de la población en el contexto de la lucha contra el COVID-19, haya calificado de sector esencial las actividades que «participan en la cadena de abastecimiento del mercado y en el funcionamiento de los servicios de los centros de producción de bienes y servicios de primera necesidad, incluyendo alimentos, bebidas, alimentación animal … permitiendo la distribución de los mismos desde el origen hasta el destino final».

Finalmente, la adaptación y aplicación de la normativa nacional en tiempo y forma a lo dispuesto en la normativa de la Unión Europea evitaría un trato discriminatorio y perjudicial a los agricultores españoles frente a los de otros Estados miembros que respeten los plazos, siendo necesario dejar sin efecto la suspensión de plazos, términos y procedimientos

administrativos prevista en la disposición adicional tercera del Real Decreto 463/2020, de 14 de marzo.

Por estos motivos, es de interés general que el normal funcionamiento del sistema de pagos de la Política Agrícola Común se mantenga sin alteraciones que pueden evitarse mediante el levantamiento de la suspensión de tales plazos, de modo que no se produzcan alteraciones indeseadas en el correcto devenir de la prestación económica ligada a estas actividades.

Asimismo, ha de tenerse en cuenta que los plazos y términos que se pretenden mantener derivan de una regulación europea, cuyo incumplimiento acarrearía negativas consecuencias no sólo para los perceptores de tal sistema, sino para el Reino de España como parte integrante de la Unión Europea.

De acuerdo con lo expuesto, la suspensión de los plazos previstos derivaría en un incumplimiento, por lo que, consecuentemente, en virtud del interés general, procede declarar la no suspensión de dichos plazos conforme a lo dispuesto en el apartado 4 de la Disposición adicional tercera del Real Decreto 463/2020, de 14 de marzo.

En su virtud, resuelvo:

Primero.

Acordar la no suspensión de los plazos establecidos en la Orden APA/377/2020, de 28 de abril, por la que se modifican, para el año 2020, diversos plazos establecidos en los Reales Decretos 1075/2014, 1076/2014, 1077/2014 Y 1078/2014, todos ellos de 19 de diciembre, dictados para la aplicación en España de La Política Agrícola Común.

Segundo.

Publicar la presente resolución en el «Boletín Oficial de Estado», en la forma y a los efectos que determina el artículo 45 de la Ley 39/2015, de 1 de octubre, del Procedimiento Administrativo Común de las Administraciones Públicas.

Tercero.

La presente Orden agota la vía administrativa de conformidad con el artículo 114 de la Ley 39/2015, de 1 de octubre, del Procedimiento Administrativo Común de las Administraciones Públicas. Contra ella podrá recurrirse, potestativamente, en reposición, ante el Ministro de Agricultura, Pesca y Alimentación, en el plazo de un mes desde su publicación o ser impugnada, directamente ante la Sala de lo Contencioso-Administrativo de la Audiencia Nacional, en el plazo de dos meses, también contado desde su publicación.

§ 248

Resolución de 29 de abril de 2020, de la Mutualidad General de Funcionarios Civiles del Estado, por la que se modifican los Anexos II y III de la Orden APU/2245/2005, de 30 de junio, por la que se regulan las prestaciones complementarias de la asistencia sanitaria en MUFACE y se establece el procedimiento de financiación de bombas portátiles de infusión subcutánea continua de insulina

Ministerio de Política Territorial y Función Pública
«BOE» núm. 121, de 1 de mayo de 2020
Última modificación: sin modificaciones
Referencia: BOE-A-2020-4766

Ante la situación de pandemia internacional declarada por la Organización Mundial de la Salud y la rapidez en la propagación del virus que afecta a gran número de ciudadanos, poniendo en riesgo su salud e incluso su vida, mediante el Real Decreto 463/2020, de 14 de marzo, por el que se declara el estado de alarma para la gestión de la situación de crisis sanitaria ocasionada por el COVID-19, se adoptaron una serie de medidas en relación con la limitación de la movilidad.

En esta situación excepcional se hace necesaria la adopción de nuevas medidas que refuercen las normas de contención y aislamiento, al mismo tiempo que permitan garantizar el acceso a las prestaciones esenciales.

Mediante Resolución de 19 de febrero de 2019, de la Mutualidad General de Funcionarios Civiles del Estado, se modificaron los anexos II, III y IV de la Orden APU/2245/2005, de 30 de junio, entre otros motivos, para implementar como canal ordinario de solicitud de las prestaciones dentarias y oculares la sede electrónica de la Mutualidad, estableciendo para los mutualistas que no se encuentren en activo y otros supuestos, el mantenimiento como canal alternativo el procedimiento de solicitud en formato papel durante los días hábiles de los meses de marzo, septiembre y octubre de cada año natural.

Posteriormente, la experiencia del primer año de la puesta en práctica de esta novedad aconsejaba sustituir el mes de septiembre por el mes de mayo, modificación recogida en la Resolución de 26 de diciembre de 2019.

Vista la situación actual, con el estado de alarma aún vigente, se considera necesaria la supresión del mes de mayo como mes hábil para solicitar presencialmente las prestaciones dentarias y oculares a los mutualistas que no se encuentren activo a fin de proteger adecuadamente su salud, al tratarse de personal de riesgo. Esta solicitud podrá realizarse en el mes de octubre, así como en los periodos posteriores habilitados, así como, en todo momento a través de la sede electrónica de MUFACE.

Por lo expuesto, en el ejercicio de las competencias atribuidas en el dispositivo undécimo de la citada Orden y en el artículo 11 del Real Decreto 577/1997, de 18 de abril, de estructura de los órganos de gobierno, administración y representación de la Mutualidad

General de Funcionarios Civiles del Estado, habiendo informado al Consejo General en los términos estipulados en el artículo 3 del mismo Real Decreto, el Director General de la Mutualidad resuelve:

Primero.

Modificar el epígrafe 2 de los anexos II y III de la Orden APU/2245/2005, de 30 de junio, en la redacción dada por la Resolución de 26 de diciembre de 2019, de esta Mutualidad, suprimiendo el mes de mayo a efectos del procedimiento de solicitud en formato papel de las prestaciones dentarias y oculares, que quedan redactados así:

> «2. No obstante, los mutualistas que no se encuentren en situación de activo (jubilados, mutualistas voluntarios, así como beneficiarios con título propio) podrán presentar sus solicitudes ante cualquier Servicio Provincial u Oficina Delegada de MUFACE, presencialmente o por correo postal, o en cualquiera de los registros indicados en el artículo 16.4 de la Ley 39/2015, de 1 de octubre, del Procedimiento Administrativo Común, durante los días hábiles/laborables de los meses de marzo y octubre de cada año natural.
>
> No se admitirán solicitudes en formato papel, por ninguno de los medios indicados en el párrafo anterior, fuera de estos periodos, salvo aquellas relativas a hechos causantes cuyo derecho prescriba durante el año natural de presentación de la solicitud.
>
> Los interesados deberán utilizar el impreso normalizado correspondiente disponible tanto en las oficinas de MUFACE, como en la página web de la Mutualidad, cuya dirección electrónica es www.muface.es, junto al que deberá acompañarse la documentación pertinente.»

Segundo.

Esta resolución entrará en vigor el 1 de mayo de 2020 y será aplicable a partir de esa fecha a todas las solicitudes de prestaciones dentarias y oculares, con independencia del momento en que haya tenido lugar el correspondiente hecho causante y siempre que no haya prescrito el derecho a su reconocimiento.

§ 249

Resolución de 30 de abril de 2020, de la Secretaría de Estado de Educación, para la adaptación de la Resolución de 24 de julio de 2019, de la Secretaría de Estado de Educación y Formación Profesional, por la que se dictan instrucciones relativas al programa de doble titulación Bachiller-Baccalauréat correspondientes al curso 2019-2020, ante la situación de crisis ocasionada por el COVID-19

Ministerio de Educación y Formación Profesional
«BOE» núm. 125, de 5 de mayo de 2020
Última modificación: sin modificaciones
Referencia: BOE-A-2020-4828

Téngase en cuenta que el estado de alarma finalizó a las 00:00 horas del día 21 de junio de 2020.

El pasado 3 de abril de 2020, la Administración francesa anunció que, entre las medidas excepcionales adoptadas en el ámbito educativo en respuesta a la situación planteada por la expansión del COVID-19, quedaban suspendidas las pruebas externas de *Baccalauréat*, incluidas las que afectan a las materias del currículo mixto del programa de doble titulación Bachiller-*Baccalauréat*. En consecuencia, en este curso y de manera excepcional, *el Diplôme du Baccalauréat* se obtendrá mediante un proceso de evaluación continua, es decir, a partir de las calificaciones obtenidas por el alumnado en el centro escolar.

Esta circunstancia modifica sustancialmente las condiciones consensuadas entre ambos países para obtener la doble titulación, recogidas en el desarrollo normativo derivado del Acuerdo entre el Gobierno del Reino de España y el Gobierno de la República Francesa relativo a la doble titulación de Bachiller y de *Baccalauréat,* hecho «ad referendum» en París el 10 de enero de 2008.

Las Administraciones española y francesa se enfrentan ahora a la necesidad de responder al reto planteado por esta situación excepcional, garantizando que el alumnado del programa no se vea doblemente perjudicado por las circunstancias. En el ánimo de reforzar el espíritu de colaboración, entendimiento y confianza mutua entre ambos países que inspira el programa Bachibac, ambas Administraciones han acordado mantener el compromiso de conceder la doble titulación aunque, de manera excepcional, las materias del currículo mixto no puedan ser sometidas a una evaluación externa en este curso 2019/2020. En función de ello, y en justa reciprocidad a la decisión adoptada por la Administración francesa, se acuerda también suspender las pruebas externas de Lengua y Literatura Francesas y de Historia de España y de Francia para los alumnos que cursan el programa Bachibac en el sistema educativo español en este curso 2019/2020.

En este nuevo contexto, del que han sido informadas las Administraciones educativas de las Comunidades Autónomas en el seno de la Comisión General de Educación celebrada el viernes 24 de abril de 2020, se hace preciso revisar y modificar algunas de las actuaciones previstas en la Resolución de 24 de julio de 2019, de la Secretaría de Estado de Educación y Formación Profesional, por la que se dictan instrucciones relativas al programa de doble titulación Bachiller-*Baccalauréat* correspondientes al curso 2019- 2020.

En virtud de ello esta Secretaría de Estado de Educación resuelve:

Como consecuencia de la suspensión de las pruebas externas de las materias del currículo mixto del programa Bachibac, queda sin efecto todo lo previsto en la Resolución de 24 de julio de 2019, de la Secretaría de Estado de Educación y Formación Profesional, por la que se dictan instrucciones relativas al programa de doble titulación Bachiller-*Baccalauréat* correspondientes al curso 2019-2020 en relación con su organización y desarrollo.

Atendiendo a las circunstancias excepcionales de este final de curso 2019-2020, las materias del currículo mixto serán evaluadas, exclusivamente por el profesorado que las imparte en el centro educativo, que las calificará como parte del procedimiento ordinario de evaluación. Como consecuencia de ello, con carácter excepcional para este curso 2019/2020, el alumnado que cursa el programa Bachibac en el sistema educativo español obtendrá la doble titulación siempre que reúna las condiciones para obtener el Título de Bachiller y obtenga una calificación positiva en las materias del currículo mixto (Lengua y Literatura Francesas e Historia de España y de Francia) en la convocatoria final ordinaria o extraordinaria de 2.º de Bachillerato.

En ausencia de una prueba externa común para todo el territorio nacional, las calificaciones obtenidas en las materias del currículo mixto participarán en el cálculo de la nota media de Bachillerato, pero no ponderarán en el cálculo de la calificación que debe constar en el Título de *Baccalauréat* que, por tanto, será la misma que la del Título de Bachiller.

Consecuentemente con lo anterior, se hace necesario realizar algunos ajustes técnicos en la certificación que deben emitir los centros docentes, que deberá ajustarse al modelo incluido como Anexo III en la presente resolución. Asimismo, se modificará la tabla informática que los centros deben completar para formular de oficio las solicitudes de expedición del Título de *Baccalauréat* y se enviará oportunamente a los centros educativos.

Asimismo, la suspensión de las pruebas externas de las materias del currículo mixto impide la aplicación de lo dispuesto en el apartado dos de Cuarto. Enseñanzas acogidas al Acuerdo entre el Gobierno de España y el Gobierno de Francia relativo a la doble titulación de Bachiller y de *Baccalauréat*, de la Resolución de 13 de marzo de 2020, de la Subsecretaría, por la que se publica la Resolución de 10 de marzo de 2020, conjunta de la Secretaría de Estado de Educación y la Secretaría General de Universidades, por la que se establecen las adaptaciones de la evaluación de Bachillerato para el acceso a la Universidad a las necesidades y situación de los centros españoles situados en el exterior del territorio nacional, los programas educativos en el exterior, los programas internacionales, el alumnado procedente de sistemas educativos extranjeros y las enseñanzas a distancia, en el curso 2019-2020. A todos los demás efectos, no se ha producido ninguna modificación para el acceso a los estudios universitarios de grado.

Esta resolución entrará en vigor el día siguiente al de su publicación en el «Boletín Oficial del Estado».

ANEXO III

MINISTERIO DE EDUCACIÓN Y FORMACIÓN PROFESIONAL[1]

Nombre del centro escolar (*Nom de l'établissement scolaire)*

.....

Dirección postal (*Adresse postale)*

.....

Dirección electrónica e-mail (*Adresse e-mail)*

.....

Fecha (date):

CERTIFICADO ACREDITATIVO DE REUNIR LOS REQUISITOS ACADÉMICOS PARA LA EXPEDICIÓN DEL TÍTULO DE BACCALAURÉAT

(*ATTESTATION DE REUSSITE AU BACHILLERATO ET RELEVÉ DES NOTES POUR LA DÉLIVRANCE DU BACCALAURÉAT GÉNERAL*)

El/La Secretario/a del Centro certifica que (*Le secrétaire général de l'établissement atteste que*):

Dª/D. (Madame/Monsieur)

Fecha y lugar de nacimiento (*Date et lieu de naissance)*:

Reúne las condiciones académicas para la expedición del Título de Bachiller y ha superado las materias específicas del currículo mixto

Modalidad (*série*):

En la convocatoria ordinaria / extraordinaria (*à la session ordinaire /rattrapage)* del curso *(année)*

Con una calificación final de Bachillerato (*avec une note globale de Bachillerato)*: **/ 10**

Calificación final para la obtención del título de Baccalauréat général *(avec une moyenne générale de)* **/10**
(Resolución de 30 de abril de 2020, de la Secretaría de Estado de Educación, para la adaptación de la Resolución de 24 de julio de 2019, de la Secretaría de Estado de Educación y Formación Profesional, por la que se dictan instrucciones relativas al programa de doble titulación Bachiller-Baccalauréat correspondientes al curso 2019-2020, ante la situación de crisis ocasionada por el COVID-19).

Vº Bº El/La Director/a
(*Validé par Le Proviseur*)

El/La Secretario/a *(Le Secrétaire Général)*
Firma (signature)

[1] El membrete se adaptará al modelo de utilización de la Administración educativa correspondiente.

§ 250

Acuerdo de 6 de mayo de 2020, del Pleno del Tribunal Constitucional, sobre cómputo de los plazos procesales y administrativos que fueron suspendidos por Acuerdo de 16 de marzo de 2020, durante la vigencia del Real Decreto 463/2020, de 14 de marzo

Tribunal Constitucional
«BOE» núm. 128, de 8 de mayo de 2020
Última modificación: sin modificaciones
Referencia: BOE-A-2020-4882

El Pleno del Tribunal Constitucional, mediante acuerdo de 16 de marzo de 2020 (BOE de 17 de marzo de 2020), decidió que los plazos para realizar cualesquiera actuaciones procesales o administrativas ante este Tribunal quedaban suspendidos durante la vigencia del Real Decreto 463/2020 y sus eventuales prórrogas, sin perjuicio de que pudieran seguir presentándose recursos y demás escritos, a través del Registro electrónico del Tribunal.

El Real Decreto Ley 16/2020, de 28 de abril, ha establecido una serie de medidas procesales y organizativas destinadas a afrontar las consecuencias que ha tenido la crisis del COVID-19 sobre la Administración de Justicia. Sus previsiones no son directamente aplicables al ámbito de la jurisdicción constitucional, razón por la cual el Pleno de este Tribunal, en reunión no presencial, a propuesta de su presidente y en ejercicio de las atribuciones conferidas en el artículo 10.1.n de la Ley Orgánica 2/1979, acuerda:

1.º En todos los procesos constitucionales que ya estuvieran iniciados, los términos y plazos que han quedado suspendidos por aplicación del acuerdo del Pleno del Tribunal Constitucional de 16 de marzo de 2020, volverán a computarse desde su inicio, siendo por tanto el primer día del cómputo el siguiente hábil a aquél en el que se levante la suspensión de los procedimientos.

2.º Los plazos para la interposición de nuevos recursos en toda clase de procesos constitucionales serán los establecidos en la Ley Orgánica 2/1979, de 3 de octubre, del Tribunal Constitucional, computándose como en el apartado anterior.

3.º Se mantiene el régimen ordinario de días y horas hábiles (acuerdo de 15 de junio de 1982, del Pleno del Tribunal Constitucional), por lo que el mes de agosto será inhábil para la interposición de recursos de amparo contra resoluciones judiciales y administrativas, sin perjuicio de la voluntaria presentación de escritos a través del registro electrónico. La inhabilidad no alcanza a las actuaciones que, por su carácter, no puedan dilatarse hasta la reanudación de la actividad ordinaria del Tribunal, y en todo caso a los incidentes de suspensión, conforme al mencionado acuerdo.

§ 251

Orden INT/395/2020, de 8 de mayo, por la que se amplía el plazo de rendición de cuentas de las asociaciones de utilidad pública de ámbito estatal debido a la crisis sanitaria provocada por el COVID-19

Ministerio del Interior
«BOE» núm. 129, de 9 de mayo de 2020
Última modificación: sin modificaciones
Referencia: BOE-A-2020-4899

Debido a la rapidez en la evolución de la situación de emergencia de salud pública ocasionada por la COVID-19 a escala nacional e internacional, el Gobierno, al amparo de lo dispuesto en el artículo cuarto, apartado b), de la Ley Orgánica 4/1981, de 1 de junio, de los estados de alarma, excepción y sitio, declaró, mediante el Real Decreto 463/2020, de 14 de marzo, el estado de alarma en todo el territorio nacional con el fin de afrontar la crisis sanitaria, el cual ha sido prorrogado, de momento, en cuatro ocasiones.

El artículo 4, apartados 2 y 3, del citado Real Decreto 463/2020, de 14 de marzo, confiere, por una parte, al Titular de este Departamento la condición de autoridad competente delegada para el ejercicio de las funciones a las que se refiere el citado real decreto, y, por otra, le faculta, al efecto, para dictar las órdenes, resoluciones, disposiciones e instrucciones interpretativas que sean necesarias en la esfera específica de su actuación.

De acuerdo con el artículo 34.1 de la Ley Orgánica 1/2002, de 22 de marzo, reguladora del Derecho de Asociación, las asociaciones declaradas de utilidad pública están obligadas a rendir las cuentas anuales del ejercicio anterior en el plazo de los seis meses siguientes a su finalización, y a presentar una memoria descriptiva de las actividades realizadas durante el mismo ante el registro de asociaciones competente, en el que quedarán depositadas. A su vez, el artículo 14.3 de dicha ley orgánica residencia en la asamblea general de las asociaciones la competencia para la aprobación de las cuentas anuales, lo que, respecto del ejercicio económico de 2019, debe verificarse antes del 30 de junio de 2020, que es la fecha límite para la rendición. La rendición de cuentas, además, debe realizarse conforme a los requisitos formales exigidos por el artículo 5 del Real Decreto 1740/2003, de 19 de diciembre, sobre procedimientos relativos a asociaciones de utilidad pública.

No obstante, las medidas excepcionales previstas en el Real Decreto 463/2020, de 14 de marzo, han alterado el funcionamiento ordinario de los órganos de gobierno de las asociaciones, con el efecto de dificultar o impedir la adopción de determinados acuerdos sociales, en particular, la aprobación de las cuentas anuales, acto de especial significación para las asociaciones de utilidad pública, porque del correcto cumplimiento de esta obligación, así como de la presentación de su memoria de actividades, depende en buena medida que sigan disfrutando de los beneficios que reconoce el ordenamiento jurídico a las entidades que han obtenido este reconocimiento.

Por tanto, para evitar los negativos efectos que para el mantenimiento de este reconocimiento público supone la falta de presentación en forma y en plazo de la

documentación contable y de la memoria de actividades, se estima oportuno ampliar el plazo para que las asociaciones de utilidad pública de ámbito estatal dispongan del tiempo necesario para aprobar con todas las garantías las cuentas anuales y la memoria de actividades y presentarlas ante el Registro Nacional de Asociaciones.

De acuerdo con lo expuesto, como autoridad competente delegada, al amparo de lo previsto en el artículo 4, apartados 2 y 3, del Real Decreto 463/2020, de 14 de marzo, dispongo:

Artículo único. *Ampliación del plazo de rendición de cuentas de las asociaciones de utilidad pública de ámbito estatal.*

Las asociaciones, federaciones, confederaciones y uniones de asociaciones declaradas de utilidad pública e inscritas en el Registro Nacional de Asociaciones podrán presentar las cuentas y la memoria de actividades correspondientes al ejercicio económico de 2019 en el plazo de los cuatro meses siguientes a la fecha de finalización del estado de alarma.

Disposición final única. *Eficacia.*

La presente Orden surtirá efectos el día siguiente al de su publicación en el «Boletín Oficial del Estado».

§ 252

Resolución de 11 de mayo de 2020, de la Secretaría de Estado de Educación, por la que se modifica el calendario del proceso de admisión de alumnos en centros docentes públicos y privados concertados que imparten el segundo ciclo de educación infantil, educación primaria, educación secundaria y bachillerato en las Ciudades de Ceuta y Melilla, para el curso 2020/2021, y se amplían instrucciones

Ministerio de Educación y Formación Profesional
«BOE» núm. 134, de 13 de mayo de 2020
Última modificación: sin modificaciones
Referencia: BOE-A-2020-4967

El proceso de admisión de alumnos en centros docentes públicos y privados concertados que imparten el segundo ciclo de Educación Infantil, Educación Primaria, Educación Secundaria y Bachillerato en las ciudades de Ceuta y Melilla para el curso 2020/2021, está regulado por la Resolución de 26 de febrero de 2020, de la Secretaría de Estado de Educación, por la que se regula el proceso de admisión de alumnos en centros docentes públicos y privados concertados que imparten el segundo ciclo de Educación Infantil, Educación Primaria, Educación Secundaria y Bachillerato en las ciudades de Ceuta y Melilla para el curso 2020/2021.

El Real Decreto 463/2020, de 14 de marzo, por el que se declara el estado de alarma para la gestión de crisis sanitaria ocasionada por el COVID-19, establece en su disposición adicional tercera que se suspenden términos y se interrumpen los plazos para la tramitación de los procedimientos de las entidades del sector público. El cómputo de los plazos se reanudará en el momento en que pierda vigencia el citado real decreto o, en su caso, las prórrogas del mismo.

Posteriormente, con fecha 18 de marzo de 2020, se publica el Real Decreto 465/2020, de 17 de marzo, por el que se modifica el Real Decreto 463/2020, de 14 de marzo, por el que se declara el estado de alarma para la gestión de la situación de crisis sanitaria ocasionada por el COVID-19, que procede a la modificación del apartado 4 de la disposición adicional tercera y establece que «sin perjuicio de lo dispuesto en los apartados anteriores, desde la entrada en vigor del presente Real Decreto, las entidades del sector público podrán acordar motivadamente la continuación de aquellos procedimientos administrativos que vengan referidos a situaciones estrechamente vinculadas a los hechos justificativos del estado de alarma, o que sean indispensables para la protección del interés general o para el funcionamiento básico de los servicios».

Al amparo de la modificación producida en el apartado 4 de la citada disposición adicional tercera del Real Decreto 463/2020, de 14 de marzo, se ha aprobado la Resolución conjunta de la Secretaría de Estado de Educación y de la Secretaría General de Formación

Profesional, sobre el inicio y la continuación de los procedimientos de admisión, pruebas de acceso y para la obtención de títulos académicos y matriculación de alumnos de los centros sostenidos con fondos públicos de la enseñanza no universitaria, puesto que estos procedimientos resultan indispensables para la protección del interés general. La suspensión de estos procesos tiene una grave repercusión en la organización del próximo curso escolar y en la propia organización de la vida de las familias. Mantener la suspensión impediría que pudieran determinarse las necesidades de los centros educativos y conocerse el centro de escolarización de los alumnos con suficiente antelación, con los consiguientes perjuicios a las familias. Por ello, dicha Resolución establece «la continuación, y en su caso el inicio, de los procedimientos de las Administraciones educativas competentes, correspondientes tanto a la admisión como a las pruebas de acceso a enseñanzas de formación profesional, enseñanzas artísticas, enseñanzas de idiomas y enseñanzas deportivas y las pruebas para la obtención de títulos académicos, así como la matriculación de alumnos de los centros sostenidos con fondos públicos de la enseñanza no universitaria, por resultar indispensable para la protección del interés general y el funcionamiento adecuado del servicio público educativo».

En consecuencia, procede la continuación de los plazos y de la tramitación del procedimiento de admisión de alumnos para el curso 2020/2021 en los centros docentes públicos y privados concertados que imparten el segundo ciclo de Educación Infantil, Educación Primaria, Educación Secundaria y Bachillerato en las ciudades de Ceuta y Melilla, para lo que resulta necesario modificar el calendario inicialmente establecido.

El Real Decreto 498/2020, de 28 de abril, por el que se desarrolla la estructura orgánica básica del Ministerio de Educación y Formación Profesional, traslada las competencias relacionadas con la programación y gestión de la enseñanza en las ciudades de Ceuta y Melilla a la Dirección General de Planificación y Gestión Educativa, por lo que todas las referencias que se realizan en la Resolución de 26 de febrero de 2020, de la Secretaría de Estado de Educación, por la que se regula el proceso de admisión de alumnos en centros docentes públicos y privados concertados que imparten el segundo ciclo de Educación Infantil, Educación Primaria, Educación Secundaria y Bachillerato en las ciudades de Ceuta y Melilla para el curso 2020/2021 a la Dirección General de Evaluación y Cooperación Territorial se entenderán referidas a la Dirección General de Planificación y Gestión Educativa. Y las referencias que se realizan a la Subdirección General de Cooperación Territorial se entenderán referidas a la Subdirección General de Centros, Inspección y Programas.

En su virtud, esta Secretaria de Estado de Educación ha resuelto,

Primero. *Reactivación del proceso de admisión.*

La continuación de los plazos previstos en el procedimiento de admisión de alumnos regulado por la Resolución de 26 de febrero de 2020, de la Secretaría de Estado de Educación, por la que se regula el proceso de admisión de alumnos en centros docentes públicos y privados concertados que imparten el segundo ciclo de Educación Infantil, Educación Primaria, Educación Secundaria y Bachillerato en las ciudades de Ceuta y Melilla para el curso 2020/2021, conforme al nuevo calendario establecido en el anexo I de esta Resolución.

Segundo. *Presentación telemática de solicitudes para participar en el proceso de admisión de alumnos.*

Quienes deseen participar en el proceso de admisión para el curso 2020/2021 podrán realizarlo a través de la sede electrónica, evitando así tener que desplazarse a los centros educativos. Para ellos las Direcciones Provinciales harán pública en sus páginas web toda la información necesaria para acceder a este procedimiento, así como el número de vacantes ofertadas por cada centro.

Igualmente, los centros harán pública toda la información relacionada con el proceso de admisión en sus páginas web, incluido el número de vacantes ofertadas en cada nivel, así como el procedimiento para realizar la solicitud telemáticamente a través de sede electrónica.

Tercero. *Adopción de medidas preventivas para salvaguardar la salud de los ciudadanos y del personal de los centros educativos y de las Direcciones Provinciales.*

Los Directores Provinciales acordarán y harán público el procedimiento de presentación presencial de solicitudes en su sede, pudiendo éste incluir el sistema de cita previa, así como la organización de acceso a las dependencias fijadas para la presentación de solicitudes, de modo que se pueda mantener el distanciamiento social fijado por las autoridades sanitarias. El personal dedicado a la recepción de solicitudes deberá ser dotado del material de autoprotección necesario.

Los Directores de los centros docentes actuarán de la misma manera y siguiendo las directrices marcadas por la Dirección Provincial, acordarán el procedimiento para la presentación presencial de solicitudes de admisión en los propios centros.

Cuarto. *Continuación del plazo de reserva de plaza en el ciudad de Melilla.*

El plazo para realizar la reserva de plaza para aquellos alumnos que finalizan su escolarización en la etapa de Educación Primaria y deben acceder el próximo curso a la Educación Secundaria Obligatoria en la ciudad de Melilla, que fue paralizado con la declaración del estado de alarma en el momento en que se publicaron las listas provisionales de admitidos, será reactivado en ese momento del procedimiento. Para ello el Director Provincial acordará un plazo específico de reclamaciones y de publicación de listas definitivas.

Quinto. *Aplicación de las instrucciones.*

Se autoriza a la Dirección General de Planificación y Gestión Educativa, así como a los Directores Provinciales de Ceuta y Melilla a adoptar, en el ámbito de sus respectivas competencias, cuantas decisiones faciliten la puesta en práctica y aplicación de las instrucciones recogidas en la presente resolución.

ANEXO I

Calendario de actuaciones y fechas límite para el proceso de admisión de alumnos para el curso 2020/2021 en Ceuta y Melilla

Proceso ordinario

Actuaciones	Fecha
Publicación de vacantes aprobadas por la Dirección Provincial para el proceso de ordinario.	18 de mayo de 2020
Plazo de presentación de instancias para el proceso ordinario de admisión. Todos los centros sostenidos con fondos públicos exponen en lugar visible la información correspondiente al proceso de admisión de alumnos. Modificación de la reserva de plaza obtenida.	Del 18 de mayo al 28 de mayo de 2020
Baremación de solicitudes presentadas en el proceso ordinario de admisión.	Hasta el 3 de junio de 2020
Publicación de listados provisionales de admitidos y excluidos.	Hasta el 4 de junio de 2020
Plazo de tres días hábiles para formular reclamaciones a los listados provisionales.	5, 8 y 9 de junio de 2020
Publicación de listados definitivos de admitidos.	Hasta el 10 de junio de 2020
Todos los centros envían las solicitudes no atendidas a las Comisiones de Garantía de Admisión..	Hasta el 10 de junio de 2020
Las Comisiones de Garantía de Admisión publican el listado provisional de alumnos asignados a los centros en segunda y siguientes opciones. Las Comisiones hacen público el listado de los centros que tienen vacantes para que las familias soliciten nuevo centro.	Hasta el 15 de junio de 2020
Plazo de tres días hábiles para formular reclamaciones a los listados provisionales y para realizar solicitud complementaria exclusivamente aquellos que no han obtenido plaza en ninguno de los centros solicitados.	16, 17 y 18 de junio de 2020
Las Comisiones de Garantía de Admisión publican el listado definitivo de alumnos asignados a los centros en segunda y siguientes opciones.	19 de junio de 2020
Envío de listados a los centros.	19 de junio de 2020

Actuaciones	Fecha
Inicio del trabajo con las solicitudes que correspondan al proceso extraordinario de admisión para el curso 2020/2021.	10 de junio de 2020
Plazo de matriculación en centros de Educación Infantil y Primaria.	Del 22 a 30 de junio de 2020
Plazo de matriculación en centros de Educación Secundaria Obligatoria.	Del 1 al 15 de julio de 2020
Plazo extraordinario de matriculación en Educación Secundaria. Los centros de Educación Secundaria enviarán a las Comisiones de Garantía de Admisión el resultado del proceso de escolarización y matriculación.	Comienzos del mes de septiembre de 2020
Todos los centros enviarán a la Unidad de Programas de la Dirección Provincial correspondiente la relación de todos los alumnos que no continúen en el centro y cuya documentación académica no haya sido solicitada por otro centro por si correspondieran a casos de alumnos desescolarizados o de absentismo escolar.	30 de octubre de 2020

§ 253

Resolución de 6 de mayo de 2020, de la Secretaría General de Formación Profesional, por la que se amplía, de forma extraordinaria por la situación derivada del COVID-19, el plazo de ejecución de las actuaciones de los Programas de Cooperación Territorial de Evaluación y acreditación de las competencias profesionales, de Calidad de la Formación Profesional del Sistema Educativo, de Formación Profesional Dual, y de Formación, perfeccionamiento y movilidad del profesorado; cuyos criterios de distribución a las Comunidades Autónomas para su financiación se formalizan por Acuerdos del Consejo de Ministros de 22 de noviembre de 2019

Ministerio de Educación y Formación Profesional
«BOE» núm. 136, de 15 de mayo de 2020
Última modificación: sin modificaciones
Referencia: BOE-A-2020-5073

Ante la situación excepcional provocada por el COVID-19, el Gobierno de España decretó el estado de alarma mediante el Real Decreto 463/2020, de 14 de marzo, modificado por el Real Decreto 465/2020, de 17 de marzo.

Con fecha 22 de noviembre de 2019 y mediante Acuerdos de Consejo de Ministros se formalizaron los criterios de distribución a las comunidades autónomas, así como la distribución resultante, aprobados por la Comisión General de Educación de la Conferencia Sectorial de Educación en las sesiones celebradas el 21 de octubre de 2019, para financiar las actuaciones de «Desarrollo de acciones de calidad en formación profesional del sistema educativo español», y el 11 de noviembre de 2019, para financiar las actuaciones de «Evaluación y acreditación de las competencias profesionales», «Financiar el impulso a la Formación Profesional Dual», y la «Formación, perfeccionamiento y movilidad del profesorado», todas ellas, con la cofinanciación del Fondo Social Europeo.

Las comunidades autónomas, en los citados acuerdos, se comprometen a desarrollar las acciones financiadas con los créditos recibidos, desde el 1 de septiembre de 2019 y hasta el 31 de diciembre de 2020.

Además, en cumplimiento de lo dispuesto en el artículo 86 de la Ley 47/2003, de 26 de noviembre, General Presupuestaria, no más tarde del 31 de marzo de 2021, las Comunidades Autónomas remitirán al Ministerio de Educación y Formación Profesional, un estado de ejecución indicando las cuantías totales de compromisos de créditos, obligaciones reconocidas y pagos realizados detallado para la aplicación presupuestaria del Presupuesto General del Estado desde la que se realice la transferencia de crédito. Las Comunidades Autónomas deberán proceder a un adecuado control de los fondos recibidos que asegure la correcta obtención, disfrute y destino de los mismos por los perceptores finales.

De la misma manera y para cumplir con la normativa comunitaria, la Comunidad Autónoma se compromete a justificar las actuaciones al Organismo Intermedio del Ministerio de Educación y Formación Profesional, de acuerdo con la normativa comunitaria aplicable a los Fondos Estructurales, y en particular al FSE, y con las decisiones que en aplicación de la misma dicten la Comisión Europea, la Autoridad de Gestión del FSE en España y el propio Organismo Intermedio. Para facilitar la transmisión y conservación de la información, se utilizarán los sistemas telemáticos establecidos por el Organismo Intermedio y la Autoridad de Gestión para el registro y almacenamiento informatizado de los datos agregados correspondientes a las actuaciones cofinanciadas.

Debido al contexto actual, cierre de centros públicos y de servicios administrativos de los territorios, numerosas comunidades autónomas han dictado planes de contingencia, pero sin posibilidad de predecir la capacidad de la actividad y la disposición de recursos humanos suficientes para poder realizar las acciones y por ello, han solicitado una ampliación en los plazos de ejecución de las citadas actuaciones por causa de fuerza mayor.

En el contexto actual de estado de alarma, decretado por el gobierno de la nación mediante Real Decreto 463/2020, de 14 de marzo, modificado por el Real Decreto 465/2020, de 17 de marzo, por el que se declara el estado de alarma para la gestión de la situación de crisis sanitaria ocasionada por el COVID-19 y de conformidad con la disposición adicional tercera, que establece la suspensión de plazos administrativos y que indica, entre otros, que «se suspenden términos y se interrumpen los plazos para la tramitación de los procedimientos de las entidades del sector público. El cómputo de los plazos se reanudará en el momento en que pierda vigencia el presente real decreto o, en su caso, las prórrogas del mismo».

Sin perjuicio de lo anterior, el apartado cuarto de dicha disposición señala que, desde la entrada en vigor del citado Real Decreto, las entidades del sector público podrán acordar motivadamente la continuación de aquellos procedimientos administrativos que vengan referidos a situaciones estrechamente vinculadas a los hechos justificativos del estado de alarma, o que sean indispensables para la protección del interés general o para el funcionamiento básico de los servicios.

Asimismo, el estado de alarma decretado en el citado RD 463/2020 es susceptible de ser ampliado, previa autorización del Congreso de los Diputados, de acuerdo con la evolución de la situación que la ha generado. Esta posibilidad crea una inseguridad en las administraciones afectadas de plazos, por lo que es aconsejable hacer uso de la situación de excepcionalidad prevista en la disposición adicional tercera 3, que determina que «…, el órgano competente podrá acordar, mediante resolución motivada, las medidas de ordenación e instrucción estrictamente necesarias para evitar perjuicios graves en los derechos e intereses del interesado en el procedimiento y siempre que este manifieste su conformidad…»

Esta Secretaría General, ante las circunstancias actuales, ha resuelto:

Primero.

Ampliar el plazo de ejecución de los créditos distribuidos, con cargo a los Presupuestos Generales del Estado 2019, para financiar las actuaciones de los Programas de Cooperación Territorial 2019, una vez finalizado el plazo legal del período de vigencia del estado de alarma, establecido por el Real Decreto 463/2020, de 14 de marzo, por el que se declara el estado de alarma para la gestión de la crisis sanitaria ocasionada por el COVID-19, y sus prórrogas en todo el territorio nacional, en dos meses. A este plazo de ejecución, se le añadirá el de tres meses para el período de justificación de los fondos librados por el Ministerio de Educación y Formación Profesional.

Segundo.

Considerar incluidos a efectos de lo previsto en el punto primero, los siguientes créditos:

Evaluación y acreditación de las competencias profesionales.

Desarrollo de acciones de calidad en formación profesional del sistema educativo español.

Impulso a la Formación Profesional Dual.

Formación, perfeccionamiento y movilidad del profesorado.

Tercero.

De acuerdo con lo previsto en el artículo 39.3 de la Ley 39/2015, de 1 de octubre, del Procedimiento Administrativo Común de las Administraciones Públicas, los efectos de la presente resolución se retrotraen a la fecha de entrada en vigor del Real Decreto 463/2020, en lo que produzca efectos favorables al interesado, siempre que los supuestos de hecho necesarios existieran ya en dicha fecha y no lesione derechos e intereses legítimos de otras personas.

Cuarto.

Esta resolución será efectiva desde el día siguiente de su firma, y será comunicada de forma fehaciente a las Administraciones interesadas, en los términos previstos en la Ley 39/2015, de 1 de octubre, del Procedimiento Administrativo Común de las Administraciones Públicas, sin perjuicio de la suspensión de plazos previstos en la disposición adicional tercera del RD 463/2020, de 14 de marzo.

§ 254

Orden SND/413/2020, de 15 de mayo, por la que se establecen medidas especiales para la inspección técnica de vehículos

Ministerio de Sanidad
«BOE» núm. 137, de 16 de mayo de 2020
Última modificación: sin modificaciones
Referencia: BOE-A-2020-5081

El Real Decreto 463/2020, de 14 de marzo, por el que se declara el estado de alarma para la gestión de la situación de crisis sanitaria ocasionada por el COVID-19, establece una serie de medidas que afectan a los sectores industriales, que se consideran necesarias para combatir esta pandemia en España. En aplicación del artículo 10 del referido real decreto, las estaciones de Inspección Técnica de Vehículos (en adelante, ITV) en España han sido cerradas al público.

El artículo 4.3 del Real Decreto 463/2020, de 14 de marzo, establece que los Ministros designados como autoridades competentes delegadas, entre ellas el Ministro de Sanidad, quedan habilitados para dictar las órdenes, resoluciones, disposiciones e instrucciones interpretativas que, en la esfera específica de su actuación, sean necesarias para garantizar la prestación de todos los servicios.

En uso de dicha habilitación, se dictó la Orden SND/325/2020, de 6 de abril, por la que se establecen criterios interpretativos y se prorroga la validez de los certificados de verificaciones y mantenimientos preventivos establecidos en la regulación de seguridad industrial y metrológica, la cual ha establecido la prórroga automática de los certificados de inspección técnica de vehículos hasta los treinta días naturales posteriores a la finalización del estado de alarma y sus prórrogas.

De acuerdo con lo anterior y con el objetivo de posibilitar la realización del elevado número de inspecciones técnicas periódicas de vehículos que han quedado pendientes tras la declaración del estado de alarma, de forma que puedan compatibilizarse con la ejecución de las inspecciones técnicas de vehículos cuya validez expira en los próximos meses, resulta necesario ampliar de modo escalonado la prórroga automática establecida en la Orden SND/325/2020, de 6 de abril, y adoptar medidas en relación con la cumplimentación de las tarjetas ITV.

En su virtud, resuelvo:

Primero. *Ampliación de la prórroga de la validez del certificado de inspección técnica periódica de los vehículos.*

El plazo de validez de los certificados de inspección técnica periódica de los vehículos cuya fecha de próxima inspección se encontrara comprendida en el periodo de vigencia del estado de alarma, previsto en el apartado primero de la Orden SND/325/2020, de 6 de abril, por la que se establecen criterios interpretativos y se prorroga la validez de los certificados de verificaciones y mantenimientos preventivos establecidos en la regulación de seguridad

industrial y metrológica, se amplía en quince días naturales por cada semana transcurrida desde el inicio del estado de alarma hasta que se hubiera producido el vencimiento del certificado, conforme a lo dispuesto en el siguiente cuadro:

Fecha de inspección inicial	Periodo de prórroga (días naturales)
Semana 1: 14 a 20 de marzo.	30 días más 15 días adicionales.
Semana 2: 21 a 27 de marzo.	30 días más 2 periodos de 15 días.
Semana 3: 28 de marzo a 3 de abril.	30 días más 3 periodos de 15 días.
Semana *n*.	30 días más *n* periodos de 15 días.

Los anteriores periodos no se aplicarán a la validez de los certificados de inspección técnica periódica de los vehículos agrícolas destinados a labores en el campo, que será prorrogada hasta el 10 de noviembre de 2020.

Segundo. *Cumplimentación de las tarjetas ITV y certificados de inspección técnica.*

Una vez realizadas las inspecciones técnicas periódicas de los vehículos cuyos certificados hayan sido objeto de prórroga automática, para la cumplimentación de la fecha hasta la que es válida la inspección en las tarjetas ITV y los certificados de inspección técnica de los vehículos a los que se refieren los artículos 10 y 18 del Real Decreto 920/2017, de 23 de octubre, por el que se regula la inspección técnica de vehículos, se tomará como referencia la fecha de validez que conste en la tarjeta ITV y no computará, en ningún caso, la prórroga de los certificados concedida como consecuencia de la declaración del estado de alarma y de sus sucesivas prórrogas.

Tercero. *Efectos.*

La presente orden producirá efectos el mismo día de su publicación en el «Boletín Oficial del Estado».

Cuarto. *Régimen de recursos.*

Contra la presente orden, se podrá interponer recurso contencioso-administrativo en el plazo de dos meses a partir del día siguiente al de su publicación, ante la Sala de lo Contencioso-Administrativo del Tribunal Supremo, de conformidad con lo dispuesto en el artículo 12 de la Ley 29/1998, de 13 de julio, reguladora de la Jurisdicción Contencioso-Administrativa.

§ 255

Resolución de 14 de mayo de 2020, de la Secretaría de Estado de Derechos Sociales, por la que se publican diversas medidas que afectan a las actividades de juego de la ONCE, como consecuencia de la aprobación del Real Decreto 463/2020, de 14 de marzo, por el que se declara el estado de alarma para la gestión de la situación de crisis sanitaria ocasionada por el COVID-19

Ministerio de Derechos Sociales y Agenda 2030
«BOE» núm. 144, de 22 de mayo de 2020
Última modificación: sin modificaciones
Referencia: BOE-A-2020-5230

Téngase en cuenta que el estado de alarma finalizó a las 00:00 horas del día 21 de junio de 2020.

Con base en lo establecido en la disposición adicional tercera de la Ley 5/2011, de 29 de marzo de Economía Social, que declara a la Organización Nacional de Ciegos Españoles (ONCE) como organización singular de economía social, la ONCE es una Corporación de Derecho Público de carácter social; que se rige por su normativa específica propia y que, para la financiación de sus fines sociales, goza de un conjunto de autorizaciones públicas en materia de juego.

Asimismo, de acuerdo con el artículo 4 de la Ley 13/2011, de 27 de mayo, de regulación del juego, las loterías de ámbito estatal han quedado reservadas a los operadores que se designan por la propia ley, lo que se ha materializado en su disposición adicional primera, que designa a la ONCE como uno de los dos operadores que pueden comercializar productos de loterías de ámbito estatal.

En esta materia, las actuaciones de la Organización deben ajustarse a las prescripciones del ordenamiento vigente, representado por la disposición adicional vigésima de la Ley 46/1985, de 27 de diciembre, de Presupuestos Generales del Estado para 1986, modificada por la disposición adicional cuarta de la Ley 55/1999, de 29 de diciembre, de Medidas Fiscales, Administrativas y del orden social; por las disposiciones adicionales primera y segunda de la Ley 13/2011, de 27 de mayo, de regulación del juego; por el Acuerdo General entre el Gobierno de la Nación y la ONCE en materia de cooperación, solidaridad y competitividad para la estabilidad de futuro de la ONCE para el período 2012-2021, aprobado por el Consejo de Ministros con fecha 18 de noviembre de 2011 y modificado mediante las Revisiones parciales aprobadas por el Consejo de Ministros el 25 de octubre de 2013, el 1 de agosto de 2014, el 10 de julio de 2015 y el 18 de diciembre de 2015; por el Real Decreto 1336/2005, de 11 de noviembre, por el que se autoriza a la ONCE la explotación de una lotería instantánea o presorteada, modificado por el Real Decreto

1706/2011, de 18 de noviembre y por el Real Decreto 1152/2015, de 18 de diciembre; y por el Real Decreto 358/1991, de 15 de marzo, de Reordenación de la ONCE, así como por sus vigentes Estatutos, publicados por Orden SCB/1240/2019, del Ministerio de Sanidad, Consumo y Bienestar Social, de 18 de diciembre de 2019.

De acuerdo a lo establecido en la normativa anterior, el Pleno del Consejo de Protectorado aprobó en su reunión de 26 de abril de 2016 los «Procedimientos y Criterios de control de la modalidad de lotería denominada "Cupón de la ONCE"», y en su reunión de 17 de diciembre de 2018 los «Procedimientos y Criterios de Control comunes a las tres modalidades de lotería de las que es titular la ONCE» y los «Procedimientos y Criterios de control de la modalidad de lotería denominada "Lotería instantánea de boletos de la ONCE"».

Conforme al referido marco de ordenación, la ONCE debe comunicar con antelación suficiente las condiciones de todas sus modalidades de lotería autorizadas al Consejo de Protectorado, como órgano al que corresponde el Protectorado del Estado sobre la Organización, para su conocimiento y verificación de que se cumplen los términos de la concesión estatal y demás normativa de general aplicación, así como para su publicación en el «Boletín Oficial del Estado» como garantía de los consumidores. Igualmente, la ONCE debe comunicar al Consejo de Protectorado las modificaciones de los Reglamentos reguladores de sus diferentes modalidades y productos de lotería, para su conocimiento y verificación de su conformidad a las normas de ordenación, antes mencionadas, procediendo a su publicación en el «Boletín Oficial del Estado», como garantía de los consumidores.

En cumplimiento de las anteriores previsiones, la Comisión Permanente del Consejo de Protectorado ha verificado en su reunión ordinaria celebrada el 4 de mayo de 2020, que los siguientes Acuerdos de la Comisión Ejecutiva Permanente del Consejo General de la ONCE, que se acompañan como anexos 1 y 2 a la presente Resolución; se ajustan a la normativa particular y de general aplicación y a los procedimientos y criterios de control en vigor:

– Acuerdo CEP.8/2020-2.4, de 22 de abril, de la Comisión Ejecutiva Permanente del Consejo General de la ONCE, «Toma de conocimiento y ratificación de la Resolución 46/2020 del Director General de la ONCE», relativa a la cancelación definitiva del «Sorteo Extra del Día de la Madre de la ONCE» de 2020 (anexo 1).

– Acuerdo CEP.8/2020-2.5, de 22 de abril, de la Comisión Ejecutiva Permanente del Consejo General de la ONCE, «Toma de conocimiento y ratificación de la Resolución 49/2020 del Director General de la ONCE», relativa a varios productos de la modalidad de lotería denominada «Lotería instantánea de boletos de la ONCE (anexo 2).

En consecuencia, como garantía para los consumidores, procede dar publicidad a los mencionados Acuerdos.

ANEXO 1

Acuerdo CEP.8/2020-2.4, de 22 de abril, de la Comisión Ejecutiva Permanente del Consejo General de la ONCE, «Toma de conocimiento y ratificación de la Resolución 46/2020 del Director General de la ONCE»

«1.º El presente acuerdo se adopta en razón de la excepcional situación causada por la crisis del COVID-19 en la ONCE y en el marco del bloque de acuerdos aprobados por esta causa.

2.º Se toma conocimiento y se ratifica en todos sus extremos la Resolución 46/2020 del Director General de la ONCE, que se adjunta como anexo, sobre la cancelación del sorteo extraordinario de la modalidad de lotería denominada "Cupón de la ONCE", denominado "Sorteo Extra del Día de la Madre de la ONCE", como consecuencia de las prórrogas del estado de alarma declarado por el Real Decreto 463/2020, de 14 de marzo.

3.º Trasladar el presente acuerdo a la Comisión Permanente del Consejo de Protectorado para su conocimiento y efectos oportunos.»

ANEXO AL ACUERDO CEP.8/2020-2.4, DE 22 DE ABRIL

Resolución núm. 46/2020, del Director General de la ONCE, sobre la cancelación del Sorteo Extraordinario de la modalidad de lotería denominada «Cupón de la ONCE», denominado «Sorteo Extra del Día de la Madre de la ONCE», como consecuencia de las prórrogas del estado de alarma declarado por el Real Decreto 463/2020, de 14 de marzo

«1.º Como consecuencia de la Declaración del Estado de Alarma mediante Real Decreto 463/2020, de 14 de marzo, desde el día 15 de marzo de 2020, incluido, la ONCE ha adoptado, una serie de medidas en relación con sus productos de lotería, que en lo referido a los productos de la modalidad de lotería denominada "Cupón de la ONCE", son las siguientes:

– El cese desde el día 15 de marzo de 2020, incluido, de la venta de todos los productos de la modalidad de lotería denominada "Cupón de la ONCE" en los tres canales: agentes vendedores, establecimientos del Canal Físico Complementario y www.juegosonce.es.

– La cancelación, desde el 16 de marzo de 2020, incluido, y con carácter indefinido, de todos los sorteos de los productos periódicos de la modalidad de lotería denominada "Cupón de la ONCE".

– La suspensión de la celebración del sorteo extraordinario del cupón denominado "Sorteo Extra del Día del Padre de la ONCE", previsto para el día 19 de marzo de 2020, que se celebrará tan pronto como sea posible una vez finalice el Estado de Alarma.

– La suspensión del inicio de la comercialización del "Sorteo Extra del Día de la Madre de la ONCE", que estaba prevista para el día 20 de marzo de 2020.

2.º Mediante Real Decreto 476/2020, de 27 de marzo, se aprobó una primera prórroga del Estado de Alarma por un período de 15 días, y mediante Real Decreto 487/2020, de 10 de abril, se ha acordado una segunda prórroga del Estado de Alarma hasta las cero horas del domingo 26 de abril de 2020.

Aun cuando el Estado de Alarma quede levantado el domingo 26 de abril, y no se acuerden nuevas prórrogas, el período de comercialización del "Sorteo Extra del Día de la Madre de la ONCE" quedará reducido a un máximo de 8 días, lo que hace inviable la celebración del mismo.

Por ello, se acuerda cancelar definitivamente la comercialización y realización del "Sorteo Extra del Día de la Madre de la ONCE" cuya celebración estaba prevista para el domingo 3 de mayo de 2020.

3.º Publicar la presente Resolución en la web oficial de la ONCE (www.once.es) y en web oficial de juego de la ONCE (www.juegosonce.es).

4.º Dar cuenta de esta Resolución de forma urgente a la Comisión Ejecutiva Permanente del Consejo General, para su conocimiento y para su traslado a la Comisión Permanente del Consejo de Protectorado.»

ANEXO 2

Acuerdo CEP.8/2020-2.5, de 22 de abril, de la Comisión Ejecutiva Permanente del Consejo General de la ONCE, «Toma de conocimiento y ratificación de la Resolución 49/2020 del Director General de la ONCE»

«1.º El presente acuerdo se adopta en razón de la excepcional situación causada por la crisis del COVID-19 en la ONCE y en el marco del bloque de acuerdos aprobados por esta causa.

2.º Se toma conocimiento y se ratifica en todos sus extremos la resolución 49/2020 del Director General de la ONCE, que se adjunta como anexo, sobre la cancelación de la terminación de los productos de Lotería Instantánea en soporte físico denominados "Pac-man" y "3 en raya 2018" como consecuencia del estado de alarma declarado por el Real Decreto 463/2020, de 14 de marzo y sus sucesivas prórrogas.

3.º Trasladar el presente acuerdo a la Comisión Permanente del Consejo de Protectorado para su conocimiento y efectos oportunos.»

ANEXO AL ACUERDO CEP.8/2020-2.5 de 22 de abril

Resolución núm. 49/2020, del Director General de la ONCE, aprobando la cancelación de la terminación de los productos de lotería instantánea en soporte físico denominados «Pac-man» y «3 en raya 2018» como consecuencia del estado de alarma declarado por el real decreto 463/2020, de 14 de marzo y sus sucesivas prórrogas

«1.º Mediante Resolución del Director General núm. 10/2020, de 22 de enero, cuyo contenido material fue publicado en el BOE de 25 de febrero de 2020, se aprobó la finalización de los siguientes productos de lotería instantánea en soporte físico:

– "Con mecánica tres en raya" a un euro, clase 3, con el nombre "3 en raya 2018", que comenzaron a comercializarse con fecha 26 de septiembre de 2018, según Acuerdo del Consejo General de la ONCE publicado en el BOE el 9 de agosto de 2018.

– "Con dos áreas de juego y dos mecánicas" a tres euros, clase 5, con el nombre "Pac-man", que comenzaron a comercializarse con fecha 9 de mayo de 2018, según Acuerdo del Consejo General de la ONCE publicado en el BOE el 15 de marzo de 2018.

En dicha Resolución se establece el 29 de abril de 2020 como fecha de finalización de la comercialización de los boletos de los dos productos, y el 29 de mayo de 2020 como fecha límite para el abono de premios. Transcurridas las fechas fijadas, no podrán comercializarse boletos de estos productos ni pagarse los boletos premiados.

2.º Por otro lado, mediante Acuerdo CEP.5/2020-3.1, de 18 de marzo, la Comisión Ejecutiva Permanente del Consejo General de la ONCE derogó, entre otros, los Apéndices del Reglamento regulador de los productos de la modalidad de lotería denominada "Lotería instantánea de boletos de la ONCE" correspondientes a estos productos: el Apéndice F-2018-07 ("Pac-man") y el Apéndice F-2018-10 ("3 en raya 2018"). La fecha de derogación de estos apéndices era el 1 de junio de 2020. Este Acuerdo fue verificado por la Comisión Permanente del Consejo de Protectorado el 31 de marzo de 2020 y está pendiente de publicación en el BOE.

3.º Como consecuencia de la declaración del Estado de Alarma mediante Real Decreto 463/2020, de 14 de marzo, la ONCE ha venido adoptando una serie de medidas en relación con sus productos de lotería, entre otras, el cese desde el domingo 15 de marzo de 2020, incluido, de la venta de los productos de lotería instantánea en soporte físico en el canal de agentes vendedores y en los establecimientos del Canal Físico Complementario.

4.º Por tanto, desde esa fecha, los agentes vendedores de la ONCE y los establecimientos del CFC no están desarrollando la venta de los productos de lotería instantánea en soporte físico.

5.º Mediante Real Decreto 476/2020, de 27 de marzo, se aprobó una primera prórroga del Estado de Alarma hasta las cero horas del domingo 12 de abril de 2020 y, mediante Real Decreto 487/2020, de 10 de abril, se aprobó una segunda prórroga hasta las cero horas del domingo 26 de abril de 2020. El Gobierno ha anunciado que solicitará al Congreso de los Diputados una tercera prórroga del Estado de Alarma hasta el día 9 de mayo de 2020, incluido. Está previsto que el Pleno del Congreso de los Diputados vote esta tercera prórroga el próximo día 22 de abril.

6.º La finalización de un producto de lotería instantánea requiere la previa realización de una serie de tareas planificadas en el ámbito logístico e informático que se suceden cronológicamente, entre las cuales, son esenciales el retorno de libros completos no activados de los boletos de los productos que se finalizan y la devolución de boletos sueltos, tareas que, dadas las circunstancias actuales, no pueden llevarse a cabo.

Asimismo, no es posible aplicar los debidos controles, tal como exigen los estándares de seguridad de la Asociación Mundial de Loterías y los establecidos en la normativa interna de la ONCE. El Estado de Alarma y sus prórrogas hace inviable la finalización en la fecha prevista de la comercialización de estos dos productos con las medidas de seguridad y garantías que requiere este proceso.

7.º Asimismo, y aunque el plazo de caducidad para el pago de los premios de todas las modalidades de lotería se encuentra suspendido mientras dure la paralización de las actividades de los canales agentes vendedores y físico complementario; la entrada en vigor

de los 30 días que tienen los clientes para el cobro de los premios de los productos de lotería instantánea en soporte físico tras la fecha de retirada; puede causar confusión a los clientes.

8.º Por todo ello, se cancela la terminación de los productos de lotería instantánea en soporte físico indicados en el punto 1.º anterior, lo que implica asimismo la cancelación de la entrada en vigor de la derogación de los Apéndices F-2018-07 ("Pac-man") y F-2018-10 ("3 en raya 2018") del Reglamento regulador de los productos de la modalidad de lotería denominada "Lotería instantánea de boletos de la ONCE", acordada en el Acuerdo CEP.5/2020-3.1, de 18 de marzo, prevista para el 1 de junio de 2020.

9.º El Director General aprobará la correspondiente Resolución en la que se recogerá la nueva fecha del fin de comercialización y de abono de premios de estos productos que seguirá los pasos ordinarios para este tipo de acuerdos.

10.º Publicar la presente Resolución en la web oficial de la ONCE (www.once.es) y en web oficial de juego de la ONCE (www.juegosonce.es).

11.º Dar cuenta de esta Resolución de forma urgente a la Comisión Ejecutiva Permanente del Consejo General, para su conocimiento y para su traslado a la Comisión Permanente del Consejo de Protectorado.»

§ 256

Resolución de 13 de mayo de 2020, de la Dirección General de Seguridad Jurídica y Fe Pública, por la que se acuerda la prórroga del plazo de subsanación de las solicitudes de nacionalidad en virtud de la Ley 12/2015, de 24 de junio, en materia de concesión de la nacionalidad española a los sefardíes originarios de España y se aclaran aspectos de la tramitación de los expedientes

Ministerio de Justicia
«BOE» núm. 149, de 26 de mayo de 2020
Última modificación: sin modificaciones
Referencia: BOE-A-2020-5296

Mediante Circular de 9 de septiembre de 2019 de la entonces Dirección General de los Registros y del Notariado, actual Dirección General de Seguridad Jurídica y Fe Pública, se comunicó a todos los interesados el acuerdo del Director General de dar un plazo de subsanación de las solicitudes presentadas en virtud de la Ley 12/2015, de 24 de junio, en materia de concesión de la nacionalidad española a los sefardíes originarios de España. Este plazo de subsanación se estableció en un año a contar desde la fecha de la solicitud, que en ningún caso podía ser posterior al día 1 de octubre de 2019, finalizando, por lo tanto, el plazo de subsanación el 1 de septiembre de 2020 para los últimos expedientes presentados.

Debido a situación creada por la pandemia de la COVID-19, todos los centros del Instituto Cervantes se han visto obligados a cancelar los exámenes del DELE y CCSE necesarios para la tramitación de los expedientes. De igual manera, se ha suspendido el transporte aéreo de viajeros en y hacia España lo que imposibilita que, este momento, los solicitantes puedan comparecer ante el notario asignado, según establece el artículo 2.2 de la Ley 12/2015. Se recuerda que esta comparecencia ha de ser personal y que cualquier excepción por causas médicas u otras de fuerza mayor, deberá ser autorizada por la Directora General de Seguridad Jurídica y Fe Pública.

Siendo ambos requisitos de obligado cumplimiento, es necesario prorrogar el plazo establecido por la Circular de 9 de septiembre de 2019 de manera que, una vez que se reanuden los exámenes del Instituto Cervantes y se restablezcan las comunicaciones aéreas los solicitantes puedan subsanar sus solicitudes.

Por otra parte, se han recibido en esta Dirección General algunas consultas relativas a si existe un plazo preclusivo para la comparecencia del solicitante a efectos de la realización del acta notarial. Pues bien, conviene aclarar que ni la Ley 12/2015 de 24 de junio, ni la Circular antes citada, establecen un plazo para el acta de notoriedad, cuyo retraso, en principio, no sería imputable al peticionario que hubiese presentado su documentación en tiempo y forma.

Cuestión distinta sería que, superadas las circunstancias antes mencionadas derivadas de la pandemia, el solicitante no respondiera a la citación de comparecencia ante el notario sin acreditar causa justificada para ello. En ese caso, deberá procederse de acuerdo con lo dispuesto en el artículo 95.1 de la Ley 39/2015, de 1 de octubre, del Procedimiento Administrativo Común de las Administraciones Públicas, que establece que «En los procedimientos iniciados a solicitud del interesado, cuando se produzca su paralización por causa imputable al mismo, la Administración le advertirá que, transcurridos tres meses, se producirá la caducidad del procedimiento. Consumido este plazo sin que el particular requerido realice las actividades necesarias para reanudar la tramitación, la Administración acordará el archivo de las actuaciones, notificándoselo al interesado. Contra la resolución que declare la caducidad procederán los recursos pertinentes».

Por lo tanto, teniendo en cuenta las circunstancias mencionadas, resuelvo:

Primero.

Prorrogar el plazo de subsanación de las todas las solicitudes presentadas en plazo en virtud de la Ley 12/2015, de 24 de junio, en materia de concesión de la nacionalidad española a los sefardíes originarios de España, hasta el 1 de septiembre de 2021.

Segundo.

Dicho plazo será objeto de revisión en el caso de persistir las circunstancias causadas por la pandemia del COVID-19.

§ 257

Real Decreto 538/2020, de 26 de mayo, por el que se declara luto oficial por los fallecidos como consecuencia de la pandemia COVID-19

Presidencia del Gobierno
«BOE» núm. 150, de 27 de mayo de 2020
Última modificación: sin modificaciones
Referencia: BOE-A-2020-5316

Téngase en cuenta que esta norma ha dejado de estar vigente por la finalización del periodo de luto oficial con fecha 6 de junio de 2020.

Porque es bueno que la sociedad que trabaja junta por el bien común pueda manifestar también junta su dolor,

porque es digno consolidar los vínculos sociales con un duelo colectivo y unitario en recuerdo de todas las víctimas provocadas por la violencia, el terror, las catástrofes o la enfermedad,

porque es justo homenajear a los compatriotas que han sacrificado sus vidas en el cumplimiento del deber ante una amenaza insólita contra la salud y el bienestar de la Nación,

porque es necesario expresar el respeto a las generaciones mayores que, después de trabajar durante años difíciles por nuestro progreso, se han visto especialmente afectadas por la pandemia,

y porque es proporcionado expresar el convencimiento de que la valoración de los cuidados en las decisiones públicas es la apuesta más fecunda por el futuro,

en memoria de las víctimas por el COVID-19 y en señal de duelo, a propuesta del Presidente del Gobierno, y previa deliberación del Consejo de Ministros en su reunión del día 26 de mayo de 2020,

DISPONGO:

Artículo único.

Se declara luto oficial desde las 00:00 horas del día 27 de mayo de 2020 hasta las 00:00 horas del día 6 de junio de 2020. Durante este periodo la bandera nacional ondeará a media asta en el exterior, y con un crespón en la moharra del mástil en el interior, en todos los edificios públicos y buques de la Armada.

Disposición final única.

El presente real decreto entrará en vigor el mismo día de su publicación en el «Boletín Oficial del Estado».

§ 258

Resolución de 22 de mayo de 2020, de la Secretaría de Estado de Educación, por la que se amplia, de forma extraordinaria por la situación derivada del COVID-19, el plazo de ejecución de las actuaciones de los Programas de Cooperación Territorial de Orientación y refuerzo para el avance y apoyo en la educación, cuyos criterios de distribución a las Comunidades Autónomas para su financiación se formalizan por Acuerdos de los Consejos de Ministros de 7 de diciembre de 2018 y de 15 de noviembre de 2019

Ministerio de Educación y Formación Profesional
«BOE» núm. 150, de 27 de mayo de 2020
Última modificación: sin modificaciones
Referencia: BOE-A-2020-5341

La disposición adicional tercera del Real Decreto 463/2020, de 14 de marzo, por el que se declara el estado de alarma para la gestión de la situación de crisis sanitaria ocasionada por el COVID-19, modificada por el Real Decreto 465/2020, de 17 de marzo, establece que se suspenden los términos y se interrumpen los plazos para la tramitación de los procedimientos de las entidades del sector público. Esta disposición entró en vigor en el momento de su publicación en el «Boletín Oficial del Estado», el 14 de marzo de 2020.

Sin perjuicio de lo anterior, el apartado cuarto de dicha disposición señala que, desde la entrada en vigor del citado real decreto, las entidades del sector público podrán acordar motivadamente la continuación de aquellos procedimientos administrativos que vengan referidos a situaciones estrechamente vinculadas a los hechos justificativos del estado de alarma, o que sean indispensables para la protección del interés general o para el funcionamiento básico de los servicios. Ello resulta procedente en relación con las actuaciones a las que se refiere la presente Resolución para garantizar la continuidad de la actividad de soporte administrativo y de gestión de los fondos estatales y europeos.

Por su parte, el artículo 9 del Real Decreto 463/2020, de 14 de marzo, por el que se declara el estado de alarma para la gestión de la situación de crisis sanitaria ocasionada por el COVID-19 establece la suspensión de la actividad educativa presencial en todos los centros y etapas, ciclos, grados, cursos y niveles de enseñanza contemplados en el artículo 3 de la Ley Orgánica 2/2006, de 3 de mayo, de Educación, incluida la enseñanza universitaria, así como cualesquiera otras actividades educativas o de formación impartidas en otros centros públicos o privados.

Mediante Acuerdos de Consejo de Ministros de 7 de diciembre de 2018 y de 15 de noviembre de 2019, se aprobó la distribución de créditos a las Comunidades Autónomas en el marco del programa de cooperación territorial a cargo de la Dirección General de Evaluación y Cooperación Territorial denominado «orientación y refuerzo para el avance y

apoyo en la educación», correspondiente a cada uno de esos ejercicios. Estas actuaciones son objeto de cofinanciación por el Fondo Social Europeo, en el marco del Programa Operativo correspondiente. En dicho Acuerdos, además, se establece qué actividades que ejecuten las Comunidades Autónomas en el ejercicio de sus competencias educativas pueden ser objeto de financiación y las obligaciones formales para su justificación. Estas actuaciones deben desarrollarse respectivamente, entre el 1 de enero de 2019 y el 31 de agosto de 2020 y entre el 1 de enero de 2020 y el 31 de agosto de 2021. En consecuencia, ambos programas se encuentran actualmente en periodo de ejecución.

Indudablemente, las Comunidades Autónomas beneficiarias de estos fondos se han visto afectadas por la actual situación de confinamiento en lo que a la actividad educativa y administrativa de su competencia se refiere, siendo indeterminable en estos momentos el grado de afectación que está padeciendo cada actividad de cada ámbito en el caso de cada beneficiaria y en qué medida esta situación imprevista está afectando a la ejecución de cada una de las actividades en que se concretan las actuaciones de referencia. Ello justifica, en consecuencia, ampliar con carácter general el periodo de ejecución de las actuaciones previstas en los citados Acuerdos. La garantía de la seguridad jurídica de las entidades beneficiarias con carácter general aconseja hacer uso de la habilitación excepcional prevista en la disposición adicional tercera del Real Decreto 463/2020, que determina que «…, el órgano competente podrá acordar, mediante resolución motivada, las medidas de ordenación e instrucción estrictamente necesarias para evitar perjuicios graves en los derechos e intereses del interesado en el procedimiento y siempre que este manifieste su conformidad…».

A la vista de lo anterior, considerando que las actuaciones previstas en los Acuerdos de Consejo de Ministros de referencia resultan indispensables para la protección del interés general, al amparo del apartado cuarto de la disposición adicional tercera del Real Decreto 463/2020, de 14 de marzo, por el que se declara el estado de alarma para la gestión de la situación de crisis sanitaria ocasionada por el COVID-19,

Esta Secretaría de Estado de Educación resuelve:

Primero.

La continuación de los procedimientos desarrollados por esta Secretaría de Estado relacionados con la financiación de las actuaciones a que se refieren los Acuerdos de Consejo de Ministros de 7 de diciembre de 2018, de reparto del crédito de ese ejercicio destinado al programa de cooperación territorial de orientación y refuerzo para el avance y apoyo en la educación y de 15 de noviembre de 2019, de reparto del crédito de ese ejercicio destinado a financiar el Programa de cooperación territorial de orientación y refuerzo para el avance y apoyo en la educación.

Segundo.

Sin perjuicio de lo anterior, la ampliación del plazo de ejecución por las Comunidades Autónomas de las actuaciones de los dos Acuerdos de referencia por un periodo igual al de vigencia del estado de alarma y de sus prórrogas y 2 meses más con el límite del 31 de diciembre de 2021 para el Acuerdo del 15 de noviembre de 2019.

Tercero.

De acuerdo con lo previsto en el artículo 39.3 de la Ley 39/2015, de 1 de octubre, del Procedimiento Administrativo Común de las Administraciones Públicas, los efectos de la presente resolución se retrotraen a la fecha de entrada en vigor del Real Decreto 463/2020, en lo que produzca efectos favorables al interesado, siempre que los supuestos de hecho necesarios existieran ya en dicha fecha.

§ 259

Orden TED/456/2020, de 27 de mayo, por la que se aprueban cuotas extraordinarias a abonar a la Corporación de Reservas Estratégicas de Productos Petrolíferos como consecuencia de los efectos de la crisis ocasionada por el COVID-19

Ministerio para la Transición Ecológica y el Reto Demográfico
«BOE» núm. 152, de 29 de mayo de 2020
Última modificación: sin modificaciones
Referencia: BOE-A-2020-5414

La Corporación de Reservas Estratégicas de Productos Petrolíferos (en adelante, CORES) es una corporación de derecho público, que desarrolla su actividad en régimen de derecho privado, con personalidad jurídica propia y que actúa a favor del interés general en el ejercicio de las funciones de adquisición, constitución, mantenimiento y gestión de las existencias estratégicas de hidrocarburos, en calidad de Entidad Central de Almacenamiento, tal y como se establece en el artículo 52 de la Ley 34/1998, de 7 de octubre, del Sector de Hidrocarburos, y en el desarrollo reglamentario realizado por el Real Decreto 1716/2004, de 23 de julio, por el que se regula la obligación de mantenimiento de existencias mínimas de seguridad, la diversificación de abastecimiento de gas natural y la corporación de reservas estratégicas de productos petrolíferos (en adelante, el Real Decreto 1716/2004, de 23 de julio).

Dadas las funciones legalmente previstas, y como corporación de derecho público sin ánimo de lucro, CORES acoge un sistema de financiación regulado en el capítulo II del título II del citado Real Decreto 1716/2004, de 23 de julio, consistente en un sistema de cuotas unitarias por unidades de venta o consumo, a satisfacer por los sujetos obligados que operan en los sectores de productos petrolíferos, gases licuados del petróleo y gas natural, y que se determinarán en función de todos los costes previstos por CORES, por cada año natural, para el cumplimiento de sus funciones.

De acuerdo con lo establecido por el artículo 26.1 del Real Decreto 1716/2004, de 23 de julio, el régimen de cuotas correspondiente al ejercicio 2020 fue aprobado mediante la Orden TEC/1262/2019, de 26 de diciembre (en adelante, las cuotas ordinarias). Previamente a su aprobación, CORES elaboró y remitió a este Ministerio un presupuesto con una estimación de unidades de venta o consumo para este año que se consideraban, en condiciones normales, como las necesarias para el mantenimiento de una correcta y suficiente financiación de CORES.

Sin embargo, la reducción sin precedentes de la demanda de productos petrolíferos, gases licuados del petróleo y gas natural, como consecuencia de los efectos sobre la movilidad y la actividad económica derivados de la aprobación del Real Decreto 463/2020, de 14 de marzo, por el que se declara el estado de alarma para la gestión de la situación de crisis sanitaria ocasionada por el COVID-19, así como la normativa posterior a éste aprobada en el marco de la lucha contra la pandemia, ha implicado una desviación sobre los

ingresos estimados en su momento para la determinación de las cuotas establecidas por la Orden TEC/1262/2019, de 26 de diciembre, quedando así comprometida la solvencia financiera de CORES para el año 2020.

En concreto, el volumen de ventas ha descendido, desde que se declaró la pandemia hasta el momento actual, un 58,0 % en el grupo de gasolinas auto y aviación, un 38,7 % en el grupo de gasóleos de automoción, otros gasóleos, querosenos de aviación y otros querosenos y un 11,5 % en el grupo de fuelóleos.

Por lo que se refiere a los gases licuados del petróleo y al gas natural, cuyas ventas anuales de 2020 se declararán en 2021 conforme a la normativa de aplicación, se estima que la repercusión en las ventas durante todo el ejercicio 2020 será de una disminución del 9,8 % en gases licuados del petróleo y del 12,6 % en gas natural.

Los descensos anteriores son, en todos los casos, respecto de las previsiones de ventas que fueron tenidas en cuenta para la aprobación de las cuotas establecidas por la citada Orden TEC/1262/2019, de 26 de diciembre.

Este descenso en las ventas se refleja en una disminución durante los meses de abril y mayo del 19 % y 60 % respectivamente en los ingresos mensuales de CORES respecto a la previsión que, de no corregirse convenientemente, podría resultar en un déficit de ingresos de muy difícil recuperación, que afectaría, como se indica, a su solvencia financiera y, por consiguiente, al correcto cumplimiento de sus fines legalmente establecidos, además de producir una excesiva concentración de la carga de financiación sobre los sujetos obligados que debería compensarse en los últimos meses del año. Asimismo, es previsible que el déficit de ingresos persista durante el proceso de desescalada de las medidas de restricción a la movilidad, aunque su magnitud debería reducirse gradualmente.

Ante un eventual desajuste financiero, el Real Decreto 1716/2004, de 23 de julio, prevé dos vías de actuación: en primer lugar, la posibilidad, prevista en el párrafo tercero de su artículo 26.1, de modificar al alza o a la baja, mediante orden ministerial a propuesta de CORES, las cuotas ordinarias aprobadas para cada año natural con un límite máximo del 5 %; en segundo lugar, el establecimiento, como medida excepcional prevista en el artículo 25.3, de cuotas de carácter extraordinario, cuando el correcto cumplimiento de los fines de CORES así lo aconseje y al objeto de garantizar, en todo momento, su solvencia financiera.

La Junta Directiva de CORES ha realizado un análisis del déficit generado hasta el momento, así como una estimación de los ingresos y gastos previstos para los próximos meses, concluyéndose la necesidad de aumentar las cuotas previstas por la Orden TEC/1262/2019, de 26 de diciembre, en una cantidad superior al límite del 5 % previsto por el citado artículo 26.1 del Real Decreto 1716/2004, de 23 de julio. Por ello, y ante la justificada excepcionalidad, resulta inevitable acudir a la segunda vía de financiación singular propuesta por la normativa, consistente en el establecimiento de cuotas extraordinarias en los términos recogidos en los artículos 25.3, 26.2 y 27.2 del anterior Real Decreto 1716/2004, de 23 de julio. Estas cuotas, de acuerdo con los artículos 26.2 y 27.2 del citado Real Decreto 1716/2004, de 23 de julio, habrán de ser abonadas en los plazos establecidos por esta orden ministerial, y en la forma y a través de los medios determinados por CORES.

Estas cuotas extraordinarias son fijadas a propuesta de CORES, con base en el citado análisis del déficit generado hasta el momento y previsto para los próximos meses, utilizando para su cálculo las previsiones de evolución de la demanda de los sujetos obligados al pago de las cuotas, representados en la Junta Directiva, así como las propias de la corporación. Teniendo en consideración las características de gradualidad y asimetría del proceso de desescalada y el elevado nivel de incertidumbre sobre el comportamiento de los distintos sectores productivos una vez se alcance la nueva normalidad, se ha concluido aconsejable limitar por el momento el alcance temporal de las cuotas extraordinarias al periodo comprendido entre los meses de junio y septiembre. Alcanzada dicha fecha, en la que se dispondrá de información consolidada sobre los posibles déficits de ingresos registrados entre junio y septiembre y los ahorros en gastos corrientes derivados del plan de reducción de costes puesto en marcha por CORES, podrá procederse a la concreción, si fuese necesario, y mediante Orden ministerial, de la cuantía de las cuotas extraordinarias correspondientes a los meses de octubre a diciembre de 2020.

En lo referente a la forma y cuantía de las cuotas extraordinarias entre los meses desde junio a septiembre de 2020, ambos inclusive, la Junta Directiva ha determinado distribuirlas

en mensualidades conforme a la siguiente metodología: En cada uno de estos meses se prevé recuperar, a través de la cuota extraordinaria, la diferencia entre los ingresos considerados para el cálculo de las cuotas establecidas por la citada Orden TEC/1262/2019, de 26 de diciembre y los ingresos previstos por el mencionado análisis de la Junta Directiva. Adicionalmente, en cada uno de dichos meses se recuperará, asimismo formando parte de las cuotas extraordinarias, una parte alícuota del déficit de ingresos generado hasta la fecha de entrada en vigor de la orden, proporcional a los consumos o ventas previstos.

Esta metodología del cálculo de las cuotas extraordinarias mediante mensualidades a calcular a través de la mejor previsión disponible pretende, y permite, limitar y ajustar correctamente la excepcionalidad de la cuota extraordinaria a las estrictas necesidades de CORES para salvaguardar la solvencia financiera de acuerdo con el presupuesto aprobado en noviembre de 2019 con el consenso de los miembros de su Junta Directiva.

Por otra parte, y al objeto de minimizar las cargas administrativas de los sujetos obligados a su pago, las cuotas extraordinarias se harán efectivas en los mismos plazos y forma previstos en la actualidad para las cuotas ordinarias, aprobando para ello los formularios de declaración de ventas o consumos aplicables.

Vista la propuesta de aprobación de cuotas extraordinarias remitida por la Corporación de Reservas Estratégicas de Productos Petrolíferos, resuelvo:

Primero. *Objeto.*

El objeto de esta orden ministerial consiste en la implementación de un régimen financiero de cuotas extraordinarias, establecido de acuerdo a los artículos 25.3, 26.2 y 27.2 del Real Decreto 1716/2004, de 23 de julio, con el que garantizar la solvencia financiera y el cumplimiento de las obligaciones establecidas para CORES en el artículo 52 de la Ley 34/1998, de 7 de octubre, del Sector de Hidrocarburos.

Segundo. *Cuotas extraordinarias a abonar a CORES por los sujetos obligados recogidos en el artículo 7 del Real Decreto 1716/2004, de 23 de julio.*

Los sujetos obligados a mantener existencias mínimas de seguridad de productos petrolíferos abonarán a CORES las siguientes cuotas extraordinarias, en el mes que corresponda a cada una de ellas según la tabla que consta a continuación, adicionalmente a las aprobadas por la Orden TEC/1262/2019, de 26 de diciembre, por la que se aprueban las cuotas de la Corporación de Reservas Estratégicas de Productos Petrolíferos correspondientes al ejercicio 2020:

Grupos de productos	Junio 2020	Julio 2020	Agosto 2020	Septiembre 2020
Gasolinas auto y aviación(*).	0,1839	0,0958	0,0640	0,0563
Gasóleos de automoción, otros gasóleos, querosenos de aviación y otros querosenos(*).	0,1047	0,0666	0,0486	0,0460
Fuelóleos(**).	0,0111	0,0230	0,0106	0,0302

(*) Euros por metro cúbico vendido o consumido, y por día de existencias mantenido por la Corporación por cuenta del sujeto obligado.

(**) Euros por tonelada métrica vendida o consumida, y por día de existencias mantenido por la Corporación por cuenta del sujeto obligado.

Tercero. *Cuotas extraordinarias a abonar a CORES por los sujetos obligados recogidos en los artículos 8 y 15 del Real Decreto 1716/2004, de 23 de julio.*

Los sujetos obligados a mantener existencias mínimas de seguridad de gases licuados del petróleo, y los obligados a mantener existencias mínimas de seguridad de gas natural y a la diversificación del suministro de gas natural, abonarán a CORES las siguientes cuotas extraordinarias, adicionales a las aprobadas por la Orden TEC/1262/2019, de 26 de diciembre:

a) Gases licuados del petróleo: 0,006 euros por tonelada métrica vendida o consumida.
b) Gas natural: 0,43 euros por gigavatio hora de ventas o consumos firmes.

Cuarto. *Declaración y pago de las cuotas.*

a) Los sujetos obligados a mantener existencias mínimas de seguridad de productos petrolíferos referidos en el apartado segundo, abonarán a CORES la cantidad resultante de aplicar las cuotas extraordinarias aprobadas en esta orden en la forma y plazo establecido en el apartado primero de la Orden ITC/18/2005, de 10 enero, por la que se aprueban las cuotas de la Corporación de Reservas Estratégicas de Productos Petrolíferos correspondientes al ejercicio 2005.

De acuerdo con esto, las cuotas extraordinarias se abonarán desde el mes de junio de 2020 hasta el mes de septiembre de 2020, por las ventas o consumos efectuados en el mes inmediatamente precedente, y se ingresarán dentro de los veinte primeros días de cada mes junto con las cuotas ordinarias aprobadas por la Orden TEC/1262/2019, de 26 de diciembre.

b) Los sujetos obligados a mantener existencias mínimas de seguridad de gases licuados del petróleo referidos en el apartado tercero, abonarán a la Corporación la cantidad resultante de aplicar las cuotas extraordinarias aprobadas en esta orden en la forma y plazo establecido en el apartado segundo de la Orden ITC/18/2005, de 10 enero, por sus ventas o consumos de 2020.

De acuerdo con esto, las cuotas extraordinarias se abonarán por las ventas o consumos efectuados en el año 2020, y se ingresarán dentro de los veinte primeros días de enero de 2021, junto con las cuotas ordinarias aprobadas por la Orden TEC/1262/2019, de 26 de diciembre.

c) Los sujetos obligados a mantener existencias mínimas de seguridad de gas natural y a la diversificación del suministro de gas natural referidos en el apartado tercero, abonarán a la Corporación la cantidad resultante de aplicar las cuotas extraordinarias aprobadas en esta orden en la forma y plazo establecido en el apartado tercero de la citada Orden ITC/18/2005, de 10 enero, por sus ventas o consumos de 2020.

De acuerdo con esto, las cuotas extraordinarias se abonarán por las ventas o consumos efectuados en el año 2020, y se ingresarán durante el mes de abril de 2021, junto con las cuotas ordinarias aprobadas por la Orden TEC/1262/2019, de 26 de diciembre.

A estos efectos, se aprueban los formularios a utilizar por los sujetos obligados referidos en los apartados anteriores, para la declaración de ventas o consumos y liquidación de las cuotas ordinarias y extraordinarias, desde el mes de junio al mes de septiembre de 2020, ambos incluidos, en el caso de los productos petrolíferos, y para las declaraciones de ventas o consumos que corresponde realizar en 2021, en el caso de los gases licuados del petróleo y del gas natural, según se recoge en los anexos a esta orden.

Sin perjuicio de lo anterior y conforme a lo establecido en el artículo 27.2 del Real Decreto 1716/2004, de 23 de julio, CORES podrá determinar en cualquier momento la forma y medios de ingreso de las cuotas extraordinarias aprobadas en la presente orden.

Quinto. *Efectos.*

La presente orden surtirá efectos desde el mismo día de su publicación en el «Boletín Oficial del Estado».

Sexto. *Régimen de recursos.*

Contra esta orden, que pone fin a la vía administrativa, podrá interponerse recurso contencioso-administrativo con arreglo a lo dispuesto en la Ley 29/1998, de 13 de julio, reguladora de la Jurisdicción Contencioso-Administrativa, en el plazo de dos meses, a contar desde el día siguiente al de su publicación en el «Boletín Oficial del Estado», o potestativamente y con carácter previo, recurso administrativo de reposición en el plazo de un mes ante el mismo órgano que lo dictó.

ANEXO I

FORMULARIO 1: DECLARACIÓN MENSUAL DE VENTAS / CONSUMOS Y CÁLCULO DE LAS CUOTAS (ORDINARIA Y EXTRAORDINARIA) A INGRESAR A FAVOR DE LA CORPORACIÓN DE RESERVAS ESTRATÉGICAS DE PRODUCTOS PETROLÍFEROS EN JUNIO 2020.

MES DE REFERENCIA	MAYO					AÑO: 2020			
SUJETO OBLIGADO:						NIF:			
DIRECCIÓN:						FAX:		TELÉFONO:	
		VENTAS / CONSUMOS MENSUALES		CUOTAS APLICABLES			CUOTA A INGRESAR [1]		
CODIGO	PRODUCTOS	UNIDADES	CANTIDADES (A)	CUOTA ORDINARIA Euros /(m^3 o Tm) por día mantenido por CORES (B)	CUOTA EXTRAORDINARIA Euros /(m^3 o Tm) por día mantenido por CORES (C)	Días mantenidos CORES (D)	CUOTA ORDINARIA E=A*B*D	CUOTA EXTRAORDINARIA F=A*C*D	Euros (G =E+F)
GNA95	GASOLINA AUTO 95 I.O.	(m3 a 15ºC)		0,0643	0,1839		0,00 €	0,00 €	0,00 €
GNA97	GASOLINA AUTO 97 I.O.	(m3 a 15ºC)		0,0643	0,1839		0,00 €	0,00 €	0,00 €
GNA98	GASOLINA AUTO 98 I.O.	(m3 a 15ºC)		0,0643	0,1839		0,00 €	0,00 €	0,00 €
GNAAV	GASOLINA DE AVIACIÓN	(m3 a 15ºC)		0,0643	0,1839		0,00 €	0,00 €	0,00 €
OTGNA	OTRAS GASOLINAS	(m3 a 15ºC)		0,0643	0,1839		0,00 €	0,00 €	0,00 €
BIOE	BIOETANOL	(m3 a 15ºC)		0,0643	0,1839		0,00 €	0,00 €	0,00 €
GNAM	GASOLINAS MEZCLA	(m3 a 15ºC)		0,0643	0,1839		0,00 €	0,00 €	0,00 €
	TOTAL GASOLINAS	**(m3 a 15ºC)**	**0**				**0,00 €**	**0,00 €**	**0,00 €**
GLOA	GASÓLEO A 10 PPM	(m3 a 15ºC)		0,0705	0,1047		0,00 €	0,00 €	0,00 €
GLOB	GASÓLEO B	(m3 a 15ºC)		0,0705	0,1047		0,00 €	0,00 €	0,00 €
GLOC	GASÓLEO C	(m3 a 15ºC)		0,0705	0,1047		0,00 €	0,00 €	0,00 €
GLOMA	GASÓLEO PARA USO MARÍTIMO	(m3 a 15ºC)		0,0705	0,1047		0,00 €	0,00 €	0,00 €
DISMAR	DIÉSEL PARA USO MARÍTIMO	(m3 a 15ºC)		0,0705	0,1047		0,00 €	0,00 €	0,00 €
OTGLO	OTROS GASÓLEOS	(m3 a 15ºC)		0,0705	0,1047		0,00 €	0,00 €	0,00 €
BIOD	BIODIESEL	(m3 a 15ºC)		0,0705	0,1047		0,00 €	0,00 €	0,00 €
BIODM	BIODIESEL MEZCLA	(m3 a 15ºC)		0,0705	0,1047		0,00 €	0,00 €	0,00 €
	TOTAL GASOLEOS	**(m3 a 15ºC)**	**0**				**0,00 €**	**0,00 €**	**0,00 €**
KERJP1	QUEROSENO JET A1	(m3 a 15ºC)		0,0705	0,1047		0,00 €	0,00 €	0,00 €
KERJP8	QUEROSENO JET A2	(m3 a 15ºC)		0,0705	0,1047		0,00 €	0,00 €	0,00 €
OTKER	OTROS QUEROSENOS	(m3 a 15ºC)		0,0705	0,1047		0,00 €	0,00 €	0,00 €
	TOTAL QUEROSENOS	**(m3 a 15ºC)**	**0**				**0,00 €**	**0,00 €**	**0,00 €**
	TOTAL GASÓLEOS Y QUEROSENOS	**(m3 a 15ºC)**	**0**				**0,00 €**	**0,00 €**	**0,00 €**
FOBIA	FUELÓLEO BIA	(Toneladas métricas)		0,0761	0,0111		0,00 €	0,00 €	0,00 €
FOMAR	OTROS COMBUSTIBLES PARA USO MARÍTIMO	(Toneladas métricas)		0,0761	0,0111		0,00 €	0,00 €	0,00 €
OTFO	OTROS FUELÓLEOS	(Toneladas métricas)		0,0761	0,0111		0,00 €	0,00 €	0,00 €
	TOTAL FUELOLEOS	**(Toneladas métricas)**	**0**				**0,00 €**	**0,00 €**	**0,00 €**
						SUMA :	0,00 €	0,00 €	0,00 €
						I.V.A. o I.G.I.C. :			0,00 €
						TOTAL A INGRESAR:			**0,00 €**

INGRESADO EN [2] :

FECHA	BANCO	ENTIDAD	OFICINA	D.C.	NUM. DE CUENTA
/ /					

FIRMA DEL DECLARANTE:

NOMBRE: CARGO:

[1] El producto resultante se redondeará a dos decimales.

FORMULARIO 2: DECLARACIÓN MENSUAL DE VENTAS / CONSUMOS Y CÁLCULO DE LAS CUOTAS (ORDINARIA Y EXTRAORDINARIA) A INGRESAR A FAVOR DE LA CORPORACIÓN DE RESERVAS ESTRATÉGICAS DE PRODUCTOS PETROLÍFEROS EN JULIO 2020.

MES DE REFERENCIA	JUNIO					AÑO: 2020			
SUJETO OBLIGADO:						NIF:			
DIRECCIÓN:						FAX:		TELÉFONO:	
		VENTAS / CONSUMOS MENSUALES		CUOTAS APLICABLES			CUOTA A INGRESAR [1]		
CODIGO	PRODUCTOS	UNIDADES	CANTIDADES (A)	CUOTA ORDINARIA Euros /(m^3 o Tm) por día mantenido por CORES (B)	CUOTA EXTRAORDINARIA Euros /(m^3 o Tm) por día mantenido por CORES (C)	Días mantenidos CORES (D)	CUOTA ORDINARIA E=A*B*D	CUOTA EXTRAORDINARIA F=A*C*D	Euros (G =E+F)
GNA95	GASOLINA AUTO 95 I.O.	(m3 a 15ºC)		0,0643	0,0958		0,00 €	0,00 €	0,00 €
GNA97	GASOLINA AUTO 97 I.O.	(m3 a 15ºC)		0,0643	0,0958		0,00 €	0,00 €	0,00 €
GNA98	GASOLINA AUTO 98 I.O.	(m3 a 15ºC)		0,0643	0,0958		0,00 €	0,00 €	0,00 €
GNAAV	GASOLINA DE AVIACIÓN	(m3 a 15ºC)		0,0643	0,0958		0,00 €	0,00 €	0,00 €
OTGNA	OTRAS GASOLINAS	(m3 a 15ºC)		0,0643	0,0958		0,00 €	0,00 €	0,00 €
BIOE	BIOETANOL	(m3 a 15ºC)		0,0643	0,0958		0,00 €	0,00 €	0,00 €
GNAM	GASOLINAS MEZCLA	(m3 a 15ºC)		0,0643	0,0958		0,00 €	0,00 €	0,00 €
	TOTAL GASOLINAS	**(m3 a 15ºC)**	**0**				**0,00 €**	**0,00 €**	**0,00 €**
GLOA	GASÓLEO A 10 PPM	(m3 a 15ºC)		0,0705	0,0666		0,00 €	0,00 €	0,00 €
GLOB	GASÓLEO B	(m3 a 15ºC)		0,0705	0,0666		0,00 €	0,00 €	0,00 €
GLOC	GASÓLEO C	(m3 a 15ºC)		0,0705	0,0666		0,00 €	0,00 €	0,00 €
GLOMA	GASÓLEO PARA USO MARÍTIMO	(m3 a 15ºC)		0,0705	0,0666		0,00 €	0,00 €	0,00 €
DISMAR	DIÉSEL PARA USO MARÍTIMO	(m3 a 15ºC)		0,0705	0,0666		0,00 €	0,00 €	0,00 €
OTGLO	OTROS GASÓLEOS	(m3 a 15ºC)		0,0705	0,0666		0,00 €	0,00 €	0,00 €
BIOD	BIODIESEL	(m3 a 15ºC)		0,0705	0,0666		0,00 €	0,00 €	0,00 €
BIODM	BIODIESEL MEZCLA	(m3 a 15ºC)		0,0705	0,0666		0,00 €	0,00 €	0,00 €
	TOTAL GASOLEOS	**(m3 a 15ºC)**	**0**				**0,00 €**	**0,00 €**	**0,00 €**
KERJP1	QUEROSENO JET A1	(m3 a 15ºC)		0,0705	0,0666		0,00 €	0,00 €	0,00 €
KERJP8	QUEROSENO JET A2	(m3 a 15ºC)		0,0705	0,0666		0,00 €	0,00 €	0,00 €
OTKER	OTROS QUEROSENOS	(m3 a 15ºC)		0,0705	0,0666		0,00 €	0,00 €	0,00 €
	TOTAL QUEROSENOS	**(m3 a 15ºC)**	**0**				**0,00 €**	**0,00 €**	**0,00 €**
	TOTAL GASÓLEOS Y QUEROSENOS	**(m3 a 15ºC)**	**0**				**0,00 €**	**0,00 €**	**0,00 €**
FOBIA	FUELÓLEO BIA	(Toneladas métricas)		0,0761	0,0230		0,00 €	0,00 €	0,00 €
FOMAR	OTROS COMBUSTIBLES PARA USO MARÍTIMO	(Toneladas métricas)		0,0761	0,0230		0,00 €	0,00 €	0,00 €
OTFO	OTROS FUELÓLEOS	(Toneladas métricas)		0,0761	0,0230		0,00 €	0,00 €	0,00 €
	TOTAL FUELOLEOS	**(Toneladas métricas)**	**0**				**0,00 €**	**0,00 €**	**0,00 €**
						SUMA :	0,00 €	0,00 €	0,00 €
						I.V.A. o I.G.I.C. :			0,00 €
						TOTAL A INGRESAR:			**0,00 €**

INGRESADO EN [2] :

FECHA	BANCO	ENTIDAD	OFICINA	D.C.	NUM. DE CUENTA
/ /					

FIRMA DEL DECLARANTE:

NOMBRE: CARGO:

[1] El producto resultante se redondeará a dos decimales.
[2] Mediante transferencia bancaria a la cuenta a determinar por CORES.

FORMULARIO 3: DECLARACIÓN MENSUAL DE VENTAS / CONSUMOS Y CÁLCULO DE LAS CUOTAS (ORDINARIA Y EXTRAORDINARIA) A INGRESAR A FAVOR DE LA CORPORACIÓN DE RESERVAS ESTRATÉGICAS DE PRODUCTOS PETROLÍFEROS EN AGOSTO 2020.

MES DE REFERENCIA	JULIO					AÑO: 2020			
SUJETO OBLIGADO:						NIF:			
DIRECCIÓN:						FAX:		TELÉFONO:	
		VENTAS / CONSUMOS MENSUALES		**CUOTAS APLICABLES**				**CUOTA A INGRESAR** [1]	
CODIGO	**PRODUCTOS**	**UNIDADES**	**CANTIDADES (A)**	**CUOTA ORDINARIA Euros /(m^3 o Tm) por día mantenido por CORES (B)**	**CUOTA EXTRAORDINARIA Euros /(m^3 o Tm) por día mantenido por CORES (C)**	**Días mantenidos CORES (D)**	**CUOTA ORDINARIA E=A*B*D**	**CUOTA EXTRAORDINARIA F=A*C*D**	**Euros (G =E+F)**
GNA95	GASOLINA AUTO 95 I.O.	(m3 a 15ºC)		0,0643	0,0640		0,00 €	0,00 €	0,00 €
GNA97	GASOLINA AUTO 97 I.O.	(m3 a 15ºC)		0,0643	0,0640		0,00 €	0,00 €	0,00 €
GNA98	GASOLINA AUTO 98 I.O.	(m3 a 15ºC)		0,0643	0,0640		0,00 €	0,00 €	0,00 €
GNAAV	GASOLINA DE AVIACIÓN	(m3 a 15ºC)		0,0643	0,0640		0,00 €	0,00 €	0,00 €
OTGNA	OTRAS GASOLINAS	(m3 a 15ºC)		0,0643	0,0640		0,00 €	0,00 €	0,00 €
BIOE	BIOETANOL	(m3 a 15ºC)		0,0643	0,0640		0,00 €	0,00 €	0,00 €
GNAM	GASOLINAS MEZCLA	(m3 a 15ºC)		0,0643	0,0640		0,00 €	0,00 €	0,00 €
	TOTAL GASOLINAS	**(m3 a 15ºC)**	**0**				**0,00 €**	**0,00 €**	**0,00 €**
GLOA	GASÓLEO A 10 PPM	(m3 a 15ºC)		0,0705	0,0486		0,00 €	0,00 €	0,00 €
GLOB	GASÓLEO B	(m3 a 15ºC)		0,0705	0,0486		0,00 €	0,00 €	0,00 €
GLOC	GASÓLEO C	(m3 a 15ºC)		0,0705	0,0486		0,00 €	0,00 €	0,00 €
GLOMA	GASÓLEO PARA USO MARÍTIMO	(m3 a 15ºC)		0,0705	0,0486		0,00 €	0,00 €	0,00 €
DISMAR	DIÉSEL PARA USO MARÍTIMO	(m3 a 15ºC)		0,0705	0,0486		0,00 €	0,00 €	0,00 €
OTGLO	OTROS GASÓLEOS	(m3 a 15ºC)		0,0705	0,0486		0,00 €	0,00 €	0,00 €
BIOD	BIODIESEL	(m3 a 15ºC)		0,0705	0,0486		0,00 €	0,00 €	0,00 €
BIODM	BIODIESEL MEZCLA	(m3 a 15ºC)		0,0705	0,0486		0,00 €	0,00 €	0,00 €
	TOTAL GASOLEOS	**(m3 a 15ºC)**	**0**				**0,00 €**	**0,00 €**	**0,00 €**
KERJP1	QUEROSENO JET A1	(m3 a 15ºC)		0,0705	0,0486		0,00 €	0,00 €	0,00 €
KERJP8	QUEROSENO JET A2	(m3 a 15ºC)		0,0705	0,0486		0,00 €	0,00 €	0,00 €
OTKER	OTROS QUEROSENOS	(m3 a 15ºC)		0,0705	0,0486		0,00 €	0,00 €	0,00 €
	TOTAL QUEROSENOS	**(m3 a 15ºC)**	**0**				**0,00 €**	**0,00 €**	**0,00 €**
	TOTAL GASÓLEOS Y QUEROSENOS	**(m3 a 15ºC)**	**0**				**0,00 €**	**0,00 €**	**0,00 €**
FOBIA	FUELÓLEO BIA	(Toneladas métricas)		0,0761	0,0106		0,00 €	0,00 €	0,00 €
FOMAR	OTROS COMBUSTIBLES PARA USO MARÍTIMO	(Toneladas métricas)		0,0761	0,0106		0,00 €	0,00 €	0,00 €
OTFO	OTROS FUELÓLEOS	(Toneladas métricas)		0,0761	0,0106		0,00 €	0,00 €	0,00 €
	TOTAL FUELOLEOS	**(Toneladas métricas)**	**0**				**0,00 €**	**0,00 €**	**0,00 €**
						SUMA :	0,00 €	0,00 €	0,00 €
						I.V.A. o I.G.I.C. :			0,00 €
						TOTAL A INGRESAR:			**0,00 €**

INGRESADO EN [2] :

FECHA	BANCO	ENTIDAD	OFICINA	D.C.	NUM. DE CUENTA
/ /					

FIRMA DEL DECLARANTE:

NOMBRE: CARGO:

[1] El producto resultante se redondeará a dos decimales.
[2] Mediante transferencia bancaria a la cuenta a determinar por CORES.

FORMULARIO 4: DECLARACIÓN MENSUAL DE VENTAS / CONSUMOS Y CÁLCULO DE LAS CUOTAS (ORDINARIA Y EXTRAORDINARIA) A INGRESAR A FAVOR DE LA CORPORACIÓN DE RESERVAS ESTRATÉGICAS DE PRODUCTOS PETROLÍFEROS EN SEPTIEMBRE 2020.

MES DE REFERENCIA	AGOSTO					AÑO:2020			
SUJETO OBLIGADO:						NIF:			
DIRECCIÓN:						FAX:		TELÉFONO:	
		VENTAS / CONSUMOS MENSUALES		**CUOTAS APLICABLES**				**CUOTA A INGRESAR** [1]	
CODIGO	**PRODUCTOS**	**UNIDADES**	**CANTIDADES (A)**	**CUOTA ORDINARIA Euros /(m^3 o Tm) por día mantenido por CORES (B)**	**CUOTA EXTRAORDINARIA Euros /(m^3 o Tm) por día mantenido por CORES (C)**	**Días mantenidos CORES (D)**	**CUOTA ORDINARIA E=A*B*D**	**CUOTA EXTRAORDINARIA F=A*C*D**	**Euros (G =E+F)**
GNA95	GASOLINA AUTO 95 I.O.	(m3 a 15ºC)		0,0643	0,0563		0,00 €	0,00 €	0,00 €
GNA97	GASOLINA AUTO 97 I.O.	(m3 a 15ºC)		0,0643	0,0563		0,00 €	0,00 €	0,00 €
GNA98	GASOLINA AUTO 98 I.O.	(m3 a 15ºC)		0,0643	0,0563		0,00 €	0,00 €	0,00 €
GNAAV	GASOLINA DE AVIACIÓN	(m3 a 15ºC)		0,0643	0,0563		0,00 €	0,00 €	0,00 €
OTGNA	OTRAS GASOLINAS	(m3 a 15ºC)		0,0643	0,0563		0,00 €	0,00 €	0,00 €
BIOE	BIOETANOL	(m3 a 15ºC)		0,0643	0,0563		0,00 €	0,00 €	0,00 €
GNAM	GASOLINAS MEZCLA	(m3 a 15ºC)		0,0643	0,0563		0,00 €	0,00 €	0,00 €
	TOTAL GASOLINAS	**(m3 a 15ºC)**	**0**				**0,00 €**	**0,00 €**	**0,00 €**
GLOA	GASÓLEO A 10 PPM	(m3 a 15ºC)		0,0705	0,0460		0,00 €	0,00 €	0,00 €
GLOB	GASÓLEO B	(m3 a 15ºC)		0,0705	0,0460		0,00 €	0,00 €	0,00 €
GLOC	GASÓLEO C	(m3 a 15ºC)		0,0705	0,0460		0,00 €	0,00 €	0,00 €
GLOMA	GASÓLEO PARA USO MARÍTIMO	(m3 a 15ºC)		0,0705	0,0460		0,00 €	0,00 €	0,00 €
DISMAR	DIÉSEL PARA USO MARÍTIMO	(m3 a 15ºC)		0,0705	0,0460		0,00 €	0,00 €	0,00 €
OTGLO	OTROS GASÓLEOS	(m3 a 15ºC)		0,0705	0,0460		0,00 €	0,00 €	0,00 €
BIOD	BIODIESEL	(m3 a 15ºC)		0,0705	0,0460		0,00 €	0,00 €	0,00 €
BIODM	BIODIESEL MEZCLA	(m3 a 15ºC)		0,0705	0,0460		0,00 €	0,00 €	0,00 €
	TOTAL GASOLEOS	**(m3 a 15ºC)**	**0**				**0,00 €**	**0,00 €**	**0,00 €**
KERJP1	QUEROSENO JET A1	(m3 a 15ºC)		0,0705	0,0460		0,00 €	0,00 €	0,00 €
KERJP8	QUEROSENO JET A2	(m3 a 15ºC)		0,0705	0,0460		0,00 €	0,00 €	0,00 €
OTKER	OTROS QUEROSENOS	(m3 a 15ºC)		0,0705	0,0460		0,00 €	0,00 €	0,00 €
	TOTAL QUEROSENOS	**(m3 a 15ºC)**	**0**				**0,00 €**	**0,00 €**	**0,00 €**
	TOTAL GASÓLEOS Y QUEROSENOS	**(m3 a 15ºC)**	**0**				**0,00 €**	**0,00 €**	**0,00 €**
FOBIA	FUELÓLEO BIA	(Toneladas métricas)		0,0761	0,0302		0,00 €	0,00 €	0,00 €
FOMAR	OTROS COMBUSTIBLES PARA USO MARÍTIMO	(Toneladas métricas)		0,0761	0,0302		0,00 €	0,00 €	0,00 €
OTFO	OTROS FUELÓLEOS	(Toneladas métricas)		0,0761	0,0302		0,00 €	0,00 €	0,00 €
	TOTAL FUELOLEOS	**(Toneladas métricas)**	**0**				**0,00 €**	**0,00 €**	**0,00 €**
						SUMA :	0,00 €	0,00 €	0,00 €
						I.V.A. o I.G.I.C. :			0,00 €
						TOTAL A INGRESAR:			**0,00 €**

INGRESADO EN [2] :

FECHA	BANCO	ENTIDAD	OFICINA	D.C.	NUM. DE CUENTA
/ /					

FIRMA DEL DECLARANTE:

NOMBRE: CARGO:

[1] El producto resultante se redondeará a dos decimales.
[2] Mediante transferencia bancaria a la cuenta a determinar por CORES.

ANEXO II

FORMULARIO 5: DECLARACIÓN ANUAL DE VENTAS / CONSUMOS Y CÁLCULO DE LAS CUOTAS (ORDINARIA Y EXTRAORDINARIA) A INGRESAR A FAVOR DE LA CORPORACIÓN DE RESERVAS ESTRATÉGICAS DE PRODUCTOS PETROLÍFEROS.

AÑO DE REFERENCIA: 2020

SUJETO OBLIGADO: NIF:

DIRECCION: FAX: TELEFONO:

CODIGO	PRODUCTOS	VENTAS / CONSUMOS ANUALES		CUOTA ORDINARIA	CUOTA EXTRAORDINARIA	CUOTA A INGRESAR ORDINARIA	CUOTA A INGRESAR EXTRAORDINARIA	CUOTA A INGRESAR [1]
		UNIDADES	CANTIDADES	(Euros/Tm)	(Euros/Tm)	(Euros)	(Euros)	(Euros)
GLP	GASES LICUADOS DEL PETRÓLEO (GLP's)	Toneladas métricas		0,12	0,006	0,00	0,00	0,00 €
	TOTAL GLP							

SUMA	**0,00**	**0,00**	0,00 €
IVA ó IGIC [2]			0,00 €
TOTAL A INGRESAR:			**0,00 €**

INGRESADO EN [3] *:*

FECHA	BANCO	IBAN
/ /		

FIRMA DEL DECLARANTE:

NOMBRE: CARGO:

(1) El producto resultante se redondeará a dos decimales.
(2) Aplicar el impuesto correspondiente a cada sujeto obligado, a su tipo vigente.
(3) Mediante transferencia bancaria a la cuenta a determinar por CORES.

ANEXO III

FORMULARIO 6: DECLARACIÓN ANUAL DE VENTAS / CONSUMOS Y CÁLCULO DE LAS CUOTAS (ORDINARIA Y EXTRAORDINARIA) A INGRESAR A FAVOR DE LA CORPORACIÓN DE RESERVAS ESTRATÉGICAS DE PRODUCTOS PETROLÍFEROS.

AÑO DE REFERENCIA: 2020

SUJETO OBLIGADO: NIF:

DIRECCION: FAX: TELEFONO:

CODIGO	PRODUCTOS	VENTAS / CONSUMOS ANUALES		CUOTA ORDINARIA	CUOTA EXTRAORDINARIA	CUOTA A INGRESAR ORDINARIA	CUOTA A INGRESAR EXTRAORDINARIA	CUOTA A INGRESAR [1]
		UNIDADES	CANTIDADES	(Euros/GWh)	(Euros/GWh)	(Euros)	(Euros)	(Euros)
GN	GAS NATURAL	GWh		4,49	0,43	0,00	0,00	0,00 €
	TOTAL GAS NATURAL							

SUMA	**0,00**	**0,00**	0,00 €
IVA ó IGIC [2]			0,00 €
TOTAL A INGRESAR:			**0,00 €**

INGRESADO EN [3] *:*

FECHA	BANCO	IBAN
/ /		

FIRMA DEL DECLARANTE:

NOMBRE: CARGO:

(1) El producto resultante se redondeará a dos decimales.
(2) Aplicar el impuesto correspondiente a cada sujeto obligado, a su tipo vigente.
(3) Mediante transferencia bancaria a la cuenta a determinar por CORES.

§ 260

Instrucción de 28 de mayo de 2020, de la Dirección General de Seguridad Jurídica y Fe Pública, sobre levantamiento de la suspensión de plazos administrativos

Ministerio de Justicia
«BOE» núm. 153, de 30 de mayo de 2020
Última modificación: sin modificaciones
Referencia: BOE-A-2020-5475

La disposición adicional tercera del Real Decreto 463/2020, de 14 de marzo, por el que se declara el estado de alarma para la gestión de la situación de crisis sanitaria ocasionada por el COVID-19 (BOE de 14 de marzo de 2020) ordenó la suspensión del cómputo de los plazos administrativos, en los siguientes términos:

«1. Se suspenden términos y se interrumpen los plazos para la tramitación de los procedimientos de las entidades del sector público. El cómputo de los plazos se reanudará en el momento en que pierda vigencia el presente real decreto o, en su caso, las prórrogas del mismo.

2. La suspensión de términos y la interrupción de plazos se aplicará a todo el sector público definido en la Ley 39/2015, de 1 de octubre, del Procedimiento Administrativo Común de las Administraciones Públicas.

3. No obstante lo anterior, el órgano competente podrá acordar, mediante resolución motivada, las medidas de ordenación e instrucción estrictamente necesarias para evitar perjuicios graves en los derechos e intereses del interesado en el procedimiento y siempre que éste manifieste su conformidad, o cuando el interesado manifieste su conformidad con que no se suspenda el plazo.

4. La presente disposición no afectará a los procedimientos y resoluciones a los que hace referencia el apartado primero, cuando estos vengan referidos a situaciones estrechamente vinculadas a los hechos justificativos del estado de alarma.»

El artículo 9 del Real Decreto 537/2020, de 22 de mayo, por el que se prorroga el estado de alarma declarado por el Real Decreto 463/2020, de 14 de marzo (BOE de 23 de mayo), determina en relación a los plazos administrativos suspendidos en virtud del Real Decreto 463/2020, de 14 de marzo, lo siguiente:

«Con efectos desde el 1 de junio de 2020, el cómputo de los plazos administrativos que hubieran sido suspendidos se reanudará, o se reiniciará, si así se hubiera previsto en una norma con rango de ley aprobada durante la vigencia del estado de alarma y sus prórrogas.»

La disposición derogatoria única, apartado segundo, del citado Real Decreto 537/2020, de 22 de mayo, establece que:

«Con efectos desde el 1 de junio de 2020, queda derogada la disposición adicional tercera del Real Decreto 463/2020, de 14 de marzo.»

La Resolución de 20 de mayo de 2020, del Congreso de los Diputados, ordena la publicación del Acuerdo de autorización de la prórroga del estado de alarma declarado por el Real Decreto 463/2020, de 14 de marzo (BOE de 23 de mayo), de manera que, de conformidad con lo dispuesto en el artículo 116.2 de la Constitución, el Congreso de los Diputados, autoriza la prórroga del estado de alarma declarado por el Real Decreto 463/2020, de 14 de marzo, en los términos de la solicitud comunicada mediante acuerdo del Consejo de Ministros, de 19 de mayo de 2020, cuyo tenor es el siguiente:

«Décimo. Con efectos desde el 1 de junio de 2020, se derogará la disposición adicional tercera del Real Decreto 463/2020, de 14 de marzo, relativa a la suspensión de plazos administrativos. Desde esa misma fecha, el cómputo de los plazos que hubieran sido suspendidos se reanudará, o se reiniciará, si así se hubiera previsto en una norma con rango de ley aprobada durante la vigencia del estado de alarma y sus prórrogas.»

El Real Decreto-ley 8/2020, de 17 de marzo, de medidas urgentes extraordinarias para hacer frente al impacto económico y social del COVID-19, estableció en su artículo 42 la suspensión del plazo de caducidad de los asientos de presentación, de las anotaciones preventivas, de las menciones, de las notas marginales y de cualesquiera otros asientos registrales susceptibles de cancelación por el transcurso del tiempo, ordenando su reanudación al día siguiente de la finalización del estado de alarma o de su prórroga en su caso.

No habiéndose todavía levantado la suspensión de los plazos específicos del procedimiento registral a que se refiere el citado artículo 42, y sí de los plazos administrativos, es conveniente dictar una Instrucción que aclare las consecuencias de este levantamiento de la suspensión en relación a determinadas actuaciones de esta Dirección General de Seguridad Jurídica y Fe Pública registral, y otras en el ámbito de los Registros de la propiedad, mercantiles y de bienes muebles donde excepcionalmente sí incide la reanudación de los plazos administrativos.

En concreto, la Resolución de 15 de marzo de 2020, en su regla cuarta, dejó en suspenso el plazo de quince días naturales para presentar instancias de participación en el concurso convocado por Resolución de 2 de marzo de 2020, ordenando su reanudación una vez que pierda vigencia el Real Decreto 463/2020 o las prórrogas del mismo.

También se entiende aplicable el levantamiento de la suspensión de los plazos administrativos a las notificaciones y cómputo de los plazos en la solicitud de calificación sustitutoria y en el recurso contra la calificación de los registradores de la propiedad, mercantiles y de bienes muebles, pues, aunque es un procedimiento especial, supletoriamente es aplicable la Ley 39/2015, de 1 de octubre, del Procedimiento Administrativo Común de las Administraciones Públicas (cfr. artículo 322 Ley Hipotecaria).

No se considera que ocurra lo mismo en relación con las notificaciones en procedimientos registrales en los que la Ley Hipotecaria no invoca supletoriamente la aplicación de la legislación administrativa.

El Real Decreto-ley 19/2020, de 26 de mayo, da nueva redacción al apartado tercero del artículo 40 del Real Decreto-ley 8/2020, de 17 de marzo, estableciendo que:

«La obligación de formular las cuentas anuales, ordinarias o abreviadas, individuales o consolidadas, en el plazo de tres meses a contar desde el cierre del ejercicio social que incumbe al órgano de gobierno o administración de una persona jurídica y, cuando fuere legalmente exigible, el informe de gestión y demás documentos exigibles según la legislación de sociedades, queda suspendida hasta el 1 de junio de 2020, reanudándose de nuevo por otros tres meses a contar desde esa fecha. No obstante lo anterior, será válida la formulación de las cuentas que realice el órgano de gobierno o administración de una persona jurídica durante el estado de alarma pudiendo igualmente realizar su verificación contable dentro del plazo legalmente previsto o acogiéndose a la prórroga prevista en el apartado siguiente.»

El desplazamiento del periodo contable producido a consecuencia de la declaración del estado de alarma en las sociedades de capital tiene una importante consecuencia en el derecho del socio minoritario a solicitar la verificación de las cuentas anuales. La Ley

computa el plazo ordinario para solicitar el nombramiento de auditor del registrador a petición de socio minoritario en tres meses «a contar desde la fecha de cierre del ejercicio».

Habida cuenta de que como consecuencia de la legislación COVID-19 se ha producido un desplazamiento a partir del 1 de junio de 2020 de todo el ciclo contable (formulación, legalización, verificación, auditoría, depósito y cierre registral) y, muy en particular, del propio plazo para formular/reformular cuentas, conviene entender que el plazo de tres meses para solicitar auditor ex artículo 265.2 de la Ley de Sociedades de Capital debe contarse desde el 1 de junio de 2020, de suerte que acabe cuando acaba el plazo para formular cuentas, sin que sea relevante el plazo que hubiera trascurrido desde el cierre del ejercicio hasta la declaración del estado de alarma.

Abona esta solución el criterio seguido por este centro directivo para la legalización de libros y muy especialmente que la norma que se trata de aplicar reconoce un derecho de minoría y la solución adoptada es la más tuitiva de los derechos del socio: no tiene sentido que los administradores cuenten con un plazo mayor para formular o incluso revisar o reformular cuentas, mientras que el minoritario disponga de pocos días desde el 1 de junio para instar el nombramiento de auditor para verificarlas.

En consecuencia, esta Dirección General, para aclarar estos extremos, acuerda:

Primero.

Se mantiene la convocatoria del concurso ordinario de traslados en Registros convocado por Resolución de este centro directivo de 2 de marzo de 2020 (BOE de 9 de marzo).

Segundo.

El plazo de presentación de instancias proseguirá a partir del día 1 de junio de 2020 en el punto en el que se encontraba, sin reiniciarse de nuevo el cómputo de los plazos.

Tercero.

Conforme al artículo 498 del Reglamento Hipotecario, quienes hayan presentado su instancia no podrán desistir de la misma.

Cuarto.

A efectos de determinar la duración que resta del indicado plazo, entre la fecha inicial prevista en la base tercera de la convocatoria (10 de marzo de 2020, día siguiente al de la publicación oficial, que tuvo lugar el 9 de marzo anterior) y la fecha de entrada en vigor de la disposición adicional tercera del Real Decreto 463/2020, de 14 de marzo (el propio 14 de marzo), se considerarán transcurridos cuatro días. Los once restantes se contarán a partir del día 1 de junio de 2020, el cual formará parte del plazo a efectos del cómputo de este.

Quinto.

En las solicitudes de calificación sustitutoria y en los recursos contra la calificación registral, si esta no hubiese sido notificada al interesado, el plazo de diez días establecido al efecto en el artículo 40.2 de la Ley 39/2015, de 1 de octubre, del Procedimiento Administrativo Común de las Administraciones Públicas, se computará a partir del 1 de junio de 2020.

Sexto.

Si la calificación negativa hubiese sido notificada al interesado antes de la entrada en vigor del estado de alarma, los plazos para solicitar calificación sustitutoria o para interponer recurso ante esta Dirección General, previstos respectivamente, en los artículos 19 bis, párrafo 4.º, regla 1.ª; 326, párrafo 2.º, de la Ley Hipotecaria, que hubiesen quedado suspendidos por aplicación de lo establecido en la disposición adicional tercera del Real Decreto 463/2020, de 14 de marzo, se reanudarán a partir del 1 de junio de 2020.

Séptimo.

Si la calificación negativa hubiese sido notificada al interesado durante el estado de alarma, los plazos para solicitar la calificación sustitutoria y para interponer recurso ante esta Dirección General, de conformidad con lo dispuesto, respectivamente, en los artículos 19 bis, párrafo 4.º, regla 1.ª, y 326, párrafo 2.º, de la Ley Hipotecaria, se computarán a partir del 1 de junio de 2020.

Octavo.

Si notificada la calificación negativa durante el estado de alarma, hubiese sido objeto de recurso ante esta Dirección General, el plazo máximo para dictar y notificar la resolución establecido en el artículo 327, párrafo 9.º, de la Ley Hipotecaria se computará a partir del 1 de junio de 2020.

Noveno.

El cómputo de los plazos señalados en meses, iniciados antes de la entrada en vigor del estado de alarma y que hubiesen quedado suspendidos en virtud de la disposición adicional tercera del Real Decreto 463/2020, de 14 de marzo, se reanudará el día 1 de junio de 2020.

Décimo.

Una vez determinado, conforme al artículo 30.4 de la Ley 39/2015, de 1 de octubre, del Procedimiento Administrativo Común de las Administraciones Públicas, el que habría sido día final de los plazos señalados en meses si no hubieran sido suspendidos, se añadirá, sin solución de continuidad, el número de días que hubiese durado la suspensión y al último día que resulte se le aplicará, en su caso, lo dispuesto en el artículo 30.5 de la citada ley.

Undécimo.

El cómputo de los plazos de caducidad de los asientos registrales que hubiesen quedado suspendidos en virtud de lo dispuesto en el artículo 42 del Real Decreto-ley 8/2020, de 17 de marzo, es decir, asientos de presentación, anotaciones preventivas, menciones, notas marginales y de cualesquiera otros asientos registrales susceptibles de cancelación por el transcurso del tiempo, seguirá en suspenso hasta el levantamiento de la suspensión en este ámbito. Lo mismo ocurrirá en relación con los plazos para formular alegaciones en los expedientes del artículo 199 de la Ley Hipotecaria y demás procedimientos registrales.

Duodécimo.

El cómputo del plazo señalado en el artículo 265.2 de la Ley de Sociedades de Capital para que el socio solicite del registrador la designación de un auditor que verifique las cuentas anuales de la sociedad se extenderá hasta el final del plazo establecido para su formulación en el artículo 40.3 del Decreto-ley 8/2020, de 17 de marzo.

§ 261

Resolución de 28 de mayo de 2020, de la Secretaría General de Pesca, por la que se publican precios de activación para el año 2020, del mecanismo de almacenamiento previsto en la organización común de mercados en el sector de los productos de la pesca y de la acuicultura

Ministerio de Agricultura, Pesca y Alimentación
«BOE» núm. 153, de 30 de mayo de 2020
Última modificación: sin modificaciones
Referencia: BOE-A-2020-5477

Como consecuencia de la crisis del COVID-19, ha sido publicado el Reglamento (UE) 2020/560 del Parlamento Europeo y del Consejo de 23 de abril de 2020 por el que se modifican los Reglamentos (UE) n.º 508/2014 y (UE) n.º 1379/2013 en relación con medidas específicas para atenuar el impacto del brote de COVID-19 en el sector de la pesca y la acuicultura, al objeto de que las organizaciones de productores puedan recibir apoyo financiero por la aplicación del almacenamiento durante el período del 1 de febrero al 31 de diciembre de 2020.

El artículo 31.4 del Reglamento de la OCM, establece que los Estados miembros, previo examen de las propuestas de las organizaciones de productores reconocidas en sus respectivos territorios, determinarán los precios de activación que deberán aplicar las organizaciones de productores en el caso de utilizar el mecanismo de almacenamiento previsto en su artículo 30.

La presente Resolución procede a establecer nuevos precios complementarios a la Resolución de 23 de abril de 2020, de la Secretaría General de Pesca, por la que se publican los precios de activación y los costes técnicos y financieros para 2020, del mecanismo de almacenamiento previsto en la organización común de mercados en el sector de los productos de la pesca y de la acuicultura y a la Resolución de 4 de mayo de 2020, de la Secretaría General de Pesca, por la que se publican precios de activación para el año 2020, del mecanismo de almacenamiento previsto en la organización común de mercados en el sector de los productos de la pesca y de la acuicultura, financiado por el Fondo Europeo Marítimo y de Pesca y por la que se modifica la Resolución de 23 de abril de la Secretaría General de Pesca, por la que se publican los precios de activación y los costes técnicos y financieros para 2020, del mecanismo de almacenamiento previsto en la organización común de mercados en el sector de los productos de la pesca y de la acuicultura.

Esta Secretaría General de Pesca, una vez oído al sector interesado, resuelve:

Primero.

Publicar como anexo I de la presente Resolución, determinados precios de activación aplicables a cada especie por peso, según corresponda en virtud de lo previsto en el anexo II de Reglamento (CE) 2406/96, de 26 de noviembre de 1996, por el que se establecen normas comunes de comercialización para determinados productos pesqueros.

Segundo.

Los precios de activación serán de aplicación por las organizaciones de productores pesqueros reconocidas en España durante el año 2020 expresados en euros por kilogramo (€/Kg).

En el caso de las especies no desglosadas por tallas, los precios se entenderán para todas las tallas comerciales.

Tercero.

La presente Resolución surtirá efectos desde el 28 de mayo de 2020.

ANEXO I

Conservación	Denominación comercial especies (medidas urgentes COVID-19)	Denominación Científica	Código Nomenclatura Combinada 2020	Código FAO	TALLA	Presentación	Precios de activación 2020 (euros por kilogramo)
Congelado.	Gamba o gamba blanca o gamba de altura.	*Parapenaeus longirostris.*	0306 17 91	DPS	–	Entero.	4,59

ANEXO II

A) Costes técnicos: se incluyen mano de obra, energía, transporte y otros costes derivados.

Congelación: 263 euros por tonelada y mes.
Salazón: 515 euros por tonelada y mes.
Desecado: 410 euros por tonelada y mes.
Marinado: 463 euros por tonelada y mes.
Cocción y pasteurización: 683 euros por tonelada y mes.

B) Costes financieros: se fijará una cantidad a tanto alzado de 10 euros por tonelada y mes.

Total costes:

Congelación: 273 euros por tonelada y mes.
Salazón: 525 euros por tonelada y mes.
Desecado: 420 euros por tonelada y mes.
Marinado: 473 euros por tonelada y mes.
Cocción y pasteurización: 693 euros por tonelada y mes.

§ 262

Resolución de 19 de mayo de 2020, de la Dirección General de la Marina Mercante, por la que se acuerda la continuación en la tramitación de los procedimientos administrativos para el otorgamiento de exenciones de la obligatoriedad de utilización del servicio portuario de practicaje, en aplicación del apartado 4 de la disposición adicional tercera del Real Decreto 463/2020, de 14 de marzo, por el que se declara el estado de alarma para la gestión de la situación de crisis sanitaria ocasionada por el COVID-19

Ministerio de Transportes, Movilidad y Agenda Urbana
«BOE» núm. 155, de 2 de junio de 2020
Última modificación: sin modificaciones
Referencia: BOE-A-2020-5592

El Real Decreto 463/2020, de 14 de marzo, por el que se declara el estado de alarma para la gestión de la crisis sanitaria ocasionada por el COVID-19, establece, en su disposición adicional tercera, la suspensión de términos e interrupción de plazos para la tramitación de los procedimientos de las entidades del sector público.

No obstante, en los apartados 3 y 4 de la citada disposición se reconoce la posibilidad de, respectivamente, acordar de forma motivada «las medidas de ordenación e instrucción estrictamente necesarias para evitar perjuicios graves en los derechos e intereses del interesado en el procedimiento y siempre que éste manifieste su conformidad, o cuando el interesado manifieste su conformidad con que no se suspenda el plazo» y «la continuación de aquellos procedimientos administrativos que vengan referidos a situaciones estrechamente vinculadas a los hechos justificativos del estado de alarma, o que sean indispensables para la protección del interés general o para el funcionamiento básico de los servicios».

Precisamente, la protección del interés general y el funcionamiento básico de los servicios justifica la continuación en la tramitación de los procedimientos para el otorgamiento de las exenciones a la obligatoriedad de la utilización del servicio portuario de practicaje, previstos en la Orden FOM/1621/2002, de 20 de junio, por la que se regulan las condiciones para el otorgamiento de exenciones al servicio portuario de practicaje, en relación con el artículo 9 del Reglamento General de Practicaje, aprobado por el Real Decreto 393/1996, de 1 de marzo.

La suspensión de la tramitación de estos procedimientos podría acarrear graves perjuicios en los derechos e intereses del capitán solicitante, así como incidir en la normalidad del tráfico marítimo, que no puede verse paralizado por las vicisitudes que experimenta la actividad de practicaje durante la vigencia del estado de alarma. Además, estos perjuicios no serían solo para el interesado que solicita la exención, sino también el

funcionamiento normal de la actividad del transporte marítimo de mercancías y pasajeros, servicio esencial para asegurar el abastecimiento de la población y garantizar la circulación de las personas cuando sea justificada, de conformidad con el propio Real decreto 463/2020, de 14 de marzo.

A mayor abundamiento, y sin prejuzgar el sentido de la resolución de otorgamiento de la exención, las que fueren favorables resultarían coadyuvantes con las medidas excepcionales que se han adoptado durante la vigencia del estado de alarma para impedir la propagación del coronavirus SARS-CoV-2 y detener la progresión de la enfermedad COVID-19, en la medida que se evita el contacto interpersonal entre los miembros de la tripulación de los buques y los prácticos que atienden el servicio de practicaje.

En suma, la continuación de la tramitación de los procedimientos para otorgar exenciones al servicio portuario de practicaje no significa menoscabo en la protección de la salud pública, fuera de protegerse los derechos e intereses de los interesados en obtener dichas exenciones.

Por último, la disposición final primera de la Orden TMA/258/2020, de 19 de marzo, por la que se dictan disposiciones respecto de los títulos administrativos y las actividades inspectoras de la Administración marítima, al amparo del Real Decreto 463/2020, de 14 de marzo, habilita al Director General de la Marina Mercante a impartir instrucciones y órdenes de servicio a los órganos y Unidades dependientes sobre las actividades inherentes a las funciones que se tengan atribuidas y que, no estando previstas en dicha orden, sean precisas para organizar las tareas indispensables en materia de ordenación de la navegación marítima y de la flota civil durante la vigencia del estado de alarma.

Por todo ello, resuelvo:

Primero. *Continuación en la tramitación de los procedimientos.*

Acordar la continuación de la tramitación de los procedimientos administrativos para el otorgamiento de exenciones de la obligatoriedad de utilización del servicio portuario de practicaje, previsto en la Orden FOM/1621/2002, de 20 de junio.

Segundo. *Publicidad.*

Publicar la presente resolución en el «Boletín Oficial del Estado» en la forma y a los efectos que determina el artículo 45 de la Ley 39/2015, de 1 de octubre, del Procedimiento Administrativo Común de las Administraciones Públicas.

§ 263

Orden APA/508/2020, de 5 de junio, por la que, como consecuencia de la aplicación del estado de alarma declarado por el Real Decreto 463/2020, de 14 de marzo, se adecúan ciertas condiciones y plazos previstos en el Real Decreto 169/2018, de 23 de marzo, por el que se establecen las bases reguladoras para la concesión de subvenciones a la ejecución de proyectos de innovación de interés general por grupos operativos de la Asociación Europea para la Innovación en materia de productividad y sostenibilidad agrícolas

Ministerio de Agricultura, Pesca y Alimentación
«BOE» núm. 162, de 9 de junio de 2020
Última modificación: sin modificaciones
Referencia: BOE-A-2020-5835

El Real Decreto 169/2018, de 23 de marzo, establece las bases reguladoras para la concesión de subvenciones a la ejecución de proyectos de innovación de interés general por grupos operativos de la Asociación Europea para la Innovación en materia de productividad y sostenibilidad agrícolas. El citado real decreto ha sido modificado por la disposición final primera del Real Decreto 146/2019, de 15 de marzo, y la disposición final primera del Real Decreto 137/2020, de 28 de enero.

La disposición final primera del Real Decreto 169/2018, de 23 de marzo, faculta al Ministro de Agricultura, Pesca y Alimentación para dictar cuantas disposiciones sean necesarias para el desarrollo del Real Decreto, así como para la modificación y adaptación de las bases reguladoras resultante del seguimiento de la ejecución del régimen de ayudas, por motivos de complejidad técnica o para optimizar el cumplimiento de las finalidades propuestas en la norma matriz.

El Ministerio de Agricultura, Pesca y Alimentación ha publicado hasta la fecha 2 convocatorias de ayudas para la concesión de subvenciones a la ejecución de proyectos de innovación de interés general por grupos operativos de la Asociación Europea para la Innovación en materia de productividad y sostenibilidad agrícolas (AEI-Agri), en el marco del Programa Nacional de Desarrollo Rural 2014-2020, en los años 2018 y 2019, por resoluciones del Fondo Español de Garantía Agraria, O. A. (FEGA) de 18 de junio de 2018 y de 26 de febrero de 2019, respectivamente.

El Ministerio de Agricultura, Pesca y Alimentación (a través del FEGA), ha concedido ayudas a la ejecución de un total de 69 proyectos innovadores, por las Resoluciones de 16 de abril de 2019 y de 13 de marzo de 2020, de concesión de ayudas para la ejecución de proyectos de innovación de interés general por grupos operativos de la AEI-Agri, en el marco del Programa Nacional de Desarrollo Rural 2014-2020, para el año 2018 y 2019 respectivamente.

En el escenario actual de estado de alarma declarado a través del Real Decreto 463/2020, de 14 de marzo, por el que se declara el estado de alarma para la gestión de la crisis sanitaria ocasionada por el COVID-19, es posible que algunas actividades de los proyectos innovadores que están en marcha en el marco de las subvenciones concedidas, o incluso el desarrollo de los procesos de innovación previstos, se vean gravemente afectados y sea necesario adaptar o modificar los procesos y/o los cronogramas de las actuaciones, para poder alcanzar los objetivos establecidos y evitar que los solicitantes se vean perjudicados por la imposibilidad de finalizar las actuaciones debido a las medidas adoptadas durante el estado de alarma.

El artículo 19 del Real Decreto 169/2018, de 23 de marzo, regula las modificaciones de la resolución de otorgamiento de la subvención, estableciendo cuándo procede solicitar dichas modificaciones, en qué condiciones y plazos y qué modificaciones no están permitidas.

Este artículo, en su apartado 3, establece un plazo para solicitar las modificaciones de como máximo hasta tres meses antes de la fecha límite de las solicitudes de pago. En el apartado 4 letra b) prohíbe las modificaciones que supongan el incumplimiento de alguna condición establecida en las bases reguladoras, de alguna condición de subvencionabilidad, o la reducción de la valoración otorgada por la Comisión de Valoración.

En este sentido, una de las condiciones de subvencionabilidad es el cumplimiento de los umbrales por cada tipo de gasto que se establecen en el artículo 9 en su apartado 4.

En el apartado 4 letra c) prohíbe la modificación de la agrupación de solicitantes salvo por razones de fuerza mayor equivalentes a la disolución o desaparición de un miembro.

Por último, en el apartado 4 letra d) se prohíbe las modificaciones de la resolución de otorgamiento de la subvención, cuando ello suponga el incremento de la subvención total otorgada o de alguna de sus anualidades comprometidas.

Ante la situación excepcional y sin precedentes generada por la crisis sanitaria, se procede a la modificación de dicha prohibición, para posibilitar que las agrupaciones beneficiarias de las ayudas convocadas por resolución de 26 de febrero de 2019, del FEGA O.A., para la ejecución de proyectos de innovación de interés general por grupos operativos de la AEI-Agri, en el marco del Programa Nacional de Desarrollo Rural 2014-2020, para el año 2019, puedan solicitar modificaciones de sus proyectos que impliquen el trasvase de parte de la subvención concedida para la anualidad 2020, correspondiente a actuaciones del primer periodo de ejecución del proyecto, a la anualidad 2021, siempre que no se incremente la subvención total otorgada y que puedan justificar la imposibilidad de realizar la actividad subvencionada en el plazo previsto debido a la vigencia del estado de alarma incluso si el plazo que reste tras su finalización resulta insuficiente para la realización de la actividad subvencionada.

Con el objetivo de flexibilizar la ejecución, debido a que los gastos de desplazamientos, alojamiento y manutención de los miembros de la agrupación beneficiaria de los tres bloques de gasto (costes de funcionamiento de cooperación, costes directos de ejecución del proyecto y costes de actividades de divulgación del proyecto innovador) se ven especialmente afectados por las condiciones impuestas por el estado de alarma, y sobre todo, los gastos ligados a la divulgación, como alquiler de espacios u otros servicios de divulgación, se modifica la aplicación de los umbrales previstos en el artículo 9 apartado 4, sobre el gasto total concedido en lugar de sobre el gasto total elegible, con el fin de permitir la correcta adecuación de la estructura y finalidad de las previsiones normativas a la realidad derivada de la epidemia.

Además, muchos de los miembros beneficiarios de estas ayudas son pymes y corren el riesgo de entrar en declaración de concurso de acreedores, por causas imputables a esta situación, lo que podría conllevar a la desaparición de miembros de la agrupación beneficiaria. Con la aprobación de esta orden se permitiría la modificación de la agrupación de beneficiarios, siempre y cuando se pudiera demostrar que la desaparición del miembro se debe al COVID-19.

Por otra parte, en lo que afecta a la presente línea de subvención, y con la intención de simplificar el cálculo de los costes del personal propio por parte del administrado, de acuerdo con la posibilidad contemplada en el artículo 68 *bis* del Reglamento (UE) n.º 1303/2013, de

17 de diciembre, debe corregirse la redacción de los artículos 9.8 y 17.6.c), en lo que se refiere a los costes directos de personal.

La disposición final primera del Real Decreto 169/2018, de 23 de marzo, faculta al Ministro de Agricultura, Pesca y Alimentación para dictar cuantas disposiciones sean necesarias para el desarrollo del real decreto, así como para la modificación y adaptación de las bases reguladoras resultante del seguimiento de la ejecución del régimen de ayudas, por motivos de complejidad técnica o para optimizar el cumplimiento de las finalidades propuestas en la norma matriz, entre otras cosas modificar los plazos que se establecen en el referido real decreto, habilitación en virtud de la cual se aprueba la presente orden.

Esta orden se dicta al amparo de lo dispuesto en el artículo 149.1.13.ª de la Constitución, que atribuye al Estado la competencia exclusiva en materia de bases y coordinación de la planificación general de la actividad económica.

En su elaboración se han observado los principios de buena regulación previstos en el artículo 129 de la Ley 39/2015 de 1 de octubre, del Procedimiento Administrativo Común de las Administraciones Públicas. Los principios de necesidad y eficacia puesto que la norma resulta el instrumento más indicado para los intereses que se persiguen, en concreto, ofrecer medidas de flexibilización de la aplicación de alguna de las disposiciones aprobadas en el Real Decreto 169/2018, de 23 de marzo, para dar solución a la grave situación generada por el decreto del estado de alarma a los beneficiarios de estas ayudas, que afecta a la ejecución de las actividades y por tanto al cumplimiento de los objetivos previstos y de la finalidad de la subvención; el principio de proporcionalidad ya que contiene la regulación imprescindible para atender a las necesidades coyunturales que se pretenden cubrir, y no impone nuevas obligaciones a los beneficiarios, ni restricciones; y el principio de seguridad jurídica ya que es coherente con el resto del ordenamiento jurídico nacional y de la Unión Europea y sigue el modelo ya empleado en anteriores ocasiones. Por lo demás, la norma es coherente con los principios de eficiencia, en tanto asegura la máxima eficacia de sus postulados con los menores costes posibles inherentes a su aplicación al servirse de la infraestructura estatal ya creada para estos fines, y transparencia al haberse garantizado una amplia participación pública en su tramitación.

En la elaboración de esta disposición se ha consultado a las comunidades autónomas y entidades representativas de los sectores afectados y se ha sometido a informe de la Intervención Delegada y de la Abogacía del Estado del Departamento, de acuerdo con el artículo 17 de la Ley 38/2003, de 17 de noviembre, General de Subvenciones.

En su virtud, con la aprobación previa de la Ministra de Política Territorial y Función Pública, dispongo:

Artículo 1. *Ámbito de aplicación.*

Las disposiciones de esta orden serán de aplicación a las modificaciones de la resolución de otorgamiento de la subvención de los proyectos innovadores beneficiarios de las ayudas convocadas por las resoluciones del Fondo Español de Garantía Agraria, O. A. (FEGA) de 18 de junio de 2018, y de 26 de febrero de 2019, para la ejecución de proyectos de innovación de interés general por grupos operativos de la Asociación Europea para la Innovación en materia de productividad y sostenibilidad agrícolas (AEI-Agri), en el marco del Programa Nacional de Desarrollo Rural 2014-2020, para el año 2018 y 2019 respectivamente, excepto lo previsto en el apartado dos del artículo segundo sobre modificaciones con reajuste de anualidades que sólo será de aplicación a los proyectos beneficiarios de las ayudas convocadas en el año 2019.

La disposición final primera será de aplicación desde la entrada en vigor de esta orden ministerial, para todas las subvenciones concedidas al amparo de las mencionadas convocatorias en el marco del Real Decreto 169/2018, de 23 de marzo.

Artículo 2. *Aplicación excepcional del artículo 19 del Real Decreto 169/2018, de 23 de marzo sobre modificaciones de la resolución de otorgamiento de la subvención.*

1. Con efectos a partir de la fecha de declaración del estado de alarma y hasta 31 de diciembre de 2020, se exceptúa a los beneficiarios de las ayudas reguladas en el citado real decreto de la prohibición establecida en el artículo 19 apartado 4 letra c), de modificar la resolución de concesión a solicitud del beneficiario que suponga la modificación de la

agrupación de solicitantes, siempre y cuando se cumplan las siguientes condiciones de modo acumulativo:

a) Que la agrupación beneficiaria pueda demostrar, a satisfacción de la autoridad competente, que debido a la concurrencia de factores imprevistos y de fuerza mayor derivados de la situación excepcional generada por la aplicación del Real Decreto 463/2020, de 14 de marzo, por el que se declara el estado de alarma para la gestión de la crisis sanitaria ocasionada por el COVID-19, uno o varios miembros han desaparecido o se ha disuelto, o ha tenido que suspender sus actividades, siendo imprescindible la substitución de ese miembro por otro miembro que permita, en atención a sus características, poder continuar las actividades del proyecto y alcanzar sus objetivos. A estos efectos, se considerará en todo caso que son motivos de fuerza mayor la declaración de concurso de acreedores o la imposibilidad material de llevar a cabo las funciones previstas por expedientes de regulación de empleo o expedientes de regulación temporal de empleo, cuando, en cualquiera de esos tres casos, la situación derive de la declaración del estado de alarma.

b) El nuevo miembro propuesto deberá tener un perfil y rol equivalente al que vaya a substituir y deberá aportar, al menos, el mismo valor que el original al grupo operativo. Se deberá acreditar el cumplimiento de todos los requisitos exigibles en la normativa al beneficiario. Será necesario la aportación de toda la documentación administrativa prevista en las bases reguladoras y en la convocatoria del nuevo miembro, así como la firma de un nuevo documento vinculante en el que se concreten los nuevos compromisos y obligaciones que adquieren entre sí para la ejecución de las actuaciones subvencionadas.

c) Cuando no sea posible substituir el miembro que abandona la agrupación beneficiaria por otro de perfil y rol equivalente, las actividades podrán ser asumidas por otros miembros de la agrupación beneficiaria, para lo que se tramitará la modificación correspondiente, realizando los ajustes de gastos y compensaciones entre miembros y categorías de gasto dentro de los límites que permite la convocatoria.

2. Con efectos a partir de la fecha de declaración del estado de alarma y hasta 31 de diciembre de 2020 se exceptúa a los beneficiarios de las ayudas reguladas en el citado real decreto de la prohibición establecida en el artículo 19 apartado 4 letra d), de modificar la resolución de concesión a solicitud del beneficiario que suponga el incremento de alguna de sus anualidades comprometidas, siempre y cuando se cumplan las siguientes condiciones de modo acumulativo:

a) La agrupación beneficiaria pueda demostrar, a satisfacción de la autoridad competente, que debido a la concurrencia de factores imprevistos y de fuerza mayor, derivados de la situación excepcional generada por la aplicación del Real Decreto 463/2020, de 14 de marzo, alguna de las actividades o elementos del proyecto o el desarrollo del proceso de innovación previsto se han visto gravemente afectados, no pudiéndose ejecutar dentro del primer periodo de ejecución, pero que se podrían realizar con cargo al segundo periodo de ejecución, tras adaptar y modificar dicho proceso o el programa de actuaciones, con el objetivo de poder alcanzar los objetivos previstos.

b) La modificación propuesta no podrá suponer un incremento de la subvención total otorgada a la agrupación beneficiaria.

c) La modificación solicitada deberá cumplir con el resto de condiciones establecidas en el artículo 19 del Real Decreto 169/2018, de 23 de marzo.

d) La aprobación de modificaciones que supongan un reajuste de anualidades de la subvención concedida queda supeditada a la existencia de crédito adecuado y suficiente en las correspondientes anualidades presupuestarias, que se computan desde el 1 de enero al 31 de diciembre de cada año.

3. El plazo para presentar las modificaciones reguladas en el artículo 19 del Real Decreto 169/2018, de 23 de marzo, se realizará con, al menos, una antelación de tres meses antes de la fecha límite para la presentación de las solicitudes de pago.

Artículo 3. *Aplicación de los límites máximos y mínimos por tipo de gasto establecidos en el apartado cuarto del artículo 9 del Real Decreto 169/2018, de 23 de marzo.*

A los efectos de dar por cumplida la justificación de los límites máximos por tipo de gasto establecidos en el apartado cuarto del artículo 9 del Real Decreto 169/2018, de 23 de marzo, tales porcentajes se aplicarán sobre el gasto total concedido.

No se sancionará mediante aplicación de límites mínimos, siempre que el beneficiario pueda justificar que los incumplimientos obedecen a causas de fuerza mayor.

Disposición transitoria. *Retroactividad.*

Lo dispuesto en los artículos 2 y 3 de esta orden será de aplicación a todas las modificaciones de otorgamiento de la subvención presentadas desde la fecha de entrada en vigor del Real Decreto 463/2020, de 14 de marzo, por el que se declara el estado de alarma para la gestión de la crisis sanitaria ocasionada por el COVID-19 y hasta tres meses antes de la fecha límite para presentar la solicitud de pago, ante la imposibilidad de ejecutar el proyecto en las condiciones iniciales aprobadas por causas imputables a la declaración del citado estado de alarma.

Disposición final primera. *Modificación del Real Decreto 169/2018, de 23 de marzo, por el que se establecen las bases reguladoras para la concesión de subvenciones a la ejecución de proyectos de innovación de interés general por grupos operativos de la Asociación Europea para la Innovación en materia de productividad y sostenibilidad agrícolas.*

Uno. Se añade el siguiente párrafo al artículo 9.8:

> «Los costes de personal propio se determinarán mediante la aplicación de una tarifa horaria resultante de dividir los últimos costes salariales brutos anuales documentados, en el caso de las personas que trabajan a tiempo completo, o prorrateados, en el caso de las personas que trabajan a tiempo parcial, entre 1.720 horas, todo ello de acuerdo con la posibilidad contemplada en el artículo 68 bis del Reglamento (UE) n.º 1303/2013, de 17 de diciembre.»

Dos. Se modifica la letra c) del apartado 6 del artículo 17, que queda redactada como sigue:

> «c) Facturas y justificantes de pago correspondientes. Respecto a los gastos de personal, se justificarán mediante la presentación de las nóminas del personal propio y documentos de Relación Nominal de Trabajadores (RNT) y Relación de Liquidación de Cotizaciones (RLC), junto a sus comprobantes de pago correspondientes al año anterior al de la realización de las actuaciones en cuestión, así como otros gastos originados por el trabajador a la empresa durante el ejercicio de las actividades subvencionadas. Así mismo, en el supuesto de adquisición de bienes inmuebles además de la factura se justificarán con un certificado de tasador independiente debidamente acreditado e inscrito en el correspondiente registro oficial.»

Disposición final segunda. *Entrada en vigor.*

Esta orden entrará en vigor el día siguiente al de su publicación en el «Boletín Oficial del Estado».

§ 264

Resolución de 3 de junio de 2020, de la Secretaría de Estado de Derechos Sociales, por la que se publican diversas medidas que afectan a las actividades de juego de la ONCE, como consecuencia de la aprobación del Real Decreto 463/2020, de 14 de marzo, por el que se declara el estado de alarma para la gestión de la situación de crisis sanitaria ocasionada por el COVID-19

Ministerio de Derechos Sociales y Agenda 2030
«BOE» núm. 170, de 18 de junio de 2020
Última modificación: sin modificaciones
Referencia: BOE-A-2020-6405

En base en lo establecido en la disposición adicional tercera de la Ley 5/2011, de 29 de marzo de Economía Social, que declara a la Organización Nacional de Ciegos Españoles (ONCE) como organización singular de economía social, la ONCE es una Corporación de Derecho Público de carácter social; que se rige por su normativa específica propia y que, para la financiación de sus fines sociales, goza de un conjunto de autorizaciones públicas en materia de juego.

Asimismo, de acuerdo con el artículo 4 de la Ley 13/2011, de 27 de mayo, de regulación del juego, las loterías de ámbito estatal han quedado reservadas a los operadores que se designan por la propia ley, lo que se ha materializado en su disposición adicional primera, que designa a la ONCE como uno de los dos operadores que pueden comercializar productos de loterías de ámbito estatal.

En esta materia, las actuaciones de la Organización deben ajustarse a las prescripciones del ordenamiento vigente, representado por la disposición adicional vigésima de la Ley 46/1985, de 27 de diciembre, de Presupuestos Generales del Estado para 1986, modificada por la disposición adicional cuarta de la Ley 55/1999, de 29 de diciembre, de Medidas Fiscales, Administrativas y del orden social; por las disposiciones adicionales primera y segunda de la Ley 13/2011, de 27 de mayo, de regulación del juego; por el Acuerdo General entre el Gobierno de la Nación y la ONCE en materia de cooperación, solidaridad y competitividad para la estabilidad de futuro de la ONCE para el período 2012-2021, aprobado por el Consejo de Ministros con fecha 18 de noviembre de 2011 y modificado mediante las Revisiones parciales aprobadas por el Consejo de Ministros el 25 de octubre de 2013, el 1 de agosto de 2014, el 10 de julio de 2015 y el 18 de diciembre de 2015; por el Real Decreto 1336/2005, de 11 de noviembre, por el que se autoriza a la ONCE la explotación de una lotería instantánea o presorteada, modificado por el Real Decreto 1706/2011, de 18 de noviembre y por el Real Decreto 1152/2015, de 18 de diciembre; y por el Real Decreto 358/1991, de 15 de marzo, de Reordenación de la ONCE, así como por sus vigentes Estatutos, publicados por Orden SCB/1240/2019, del Ministerio de Sanidad, Consumo y Bienestar Social, de 18 de diciembre de 2019.

De acuerdo a lo establecido en la normativa anterior, el Pleno del Consejo de Protectorado aprobó en su reunión de 17 de diciembre de 2018 los «Procedimientos y Criterios de Control comunes a las tres modalidades de lotería de las que es titular la ONCE», los «Procedimientos y Criterios de control de la modalidad de lotería denominada «Juego Activo de la ONCE» y los «Procedimientos y Criterios de control de la modalidad de lotería denominada «Lotería instantánea de boletos de la ONCE».

Conforme al referido marco de ordenación, la ONCE debe comunicar con antelación suficiente las condiciones de todas sus modalidades de lotería autorizadas al Consejo de Protectorado, como órgano al que corresponde el Protectorado del Estado sobre la Organización, para su conocimiento y verificación de que se cumplen los términos de la concesión estatal y demás normativa de general aplicación, así como para su publicación en el «Boletín Oficial del Estado» como garantía de los consumidores. Igualmente, la ONCE debe comunicar al Consejo de Protectorado las modificaciones de los Reglamentos reguladores de sus diferentes modalidades y productos de lotería, para su conocimiento y verificación de su conformidad a las normas de ordenación, antes mencionadas, procediendo a su publicación en el Boletín Oficial del Estado, como garantía de los consumidores.

En cumplimiento de las anteriores previsiones, la Comisión Permanente del Consejo de Protectorado ha verificado en su reunión extraordinaria celebrada el 26 de mayo de 2020, que los siguientes Acuerdos de la Comisión Ejecutiva Permanente del Consejo General de la ONCE, que se acompañan como anexos 1, 2 y 3 a la presente Resolución; se ajustan a la normativa particular y de general aplicación y a los procedimientos y criterios de control en vigor:

– Acuerdo CEP.11(E)/2020-1.1, de 22 de mayo, de la Comisión Ejecutiva Permanente del Consejo General de la ONCE «Toma de conocimiento y ratificación de la Resolución 52/2020 del Director General de la ONCE» relativa al reinicio de los sorteos de los productos de la modalidad de lotería denominada «Juego Activo de la ONCE» y la reactivación de las actividades operativas y comerciales de la venta de algunos productos de lotería por el Canal Físico Complementario y en la página Web oficial de juego de la ONCE de 2020 (Anexo 1).

– Acuerdo CEP.11(E)/2020-1.3, de 22 de mayo, de la Comisión Ejecutiva Permanente del Consejo General de la ONCE, «Toma de conocimiento y ratificación de la Resolución 54/2020 del Director General de la ONCE», relativa el pago de los premios no caducados correspondientes a los sorteos de los productos de la modalidad de lotería denominada «Juego Activo de la ONCE» celebrados hasta el 15 de marzo de 2020, y el reembolso del precio de los boletos de productos de esta modalidad de lotería correspondientes a sorteos no celebrados desde el 16 de marzo de 2020 (Anexo 2).

– Acuerdo CEP.11(E)/2020-1.4, de 22 de mayo, de la Comisión Ejecutiva Permanente del Consejo General de la ONCE, «Toma de conocimiento y ratificación de la Resolución 55/2020 del Director General de la ONCE», relativa las fechas de inicio de la comercialización y del primer sorteo del producto «Mi Día» de la modalidad de lotería denominada «Juego Activo de la ONCE» (Anexo 3).

En consecuencia, como garantía para los consumidores, procede dar publicidad a los mencionados Acuerdos.

ANEXO 1

Acuerdo CEP.11(E)/2020-1.1, de 22 de mayo, de la Comisión Ejecutiva Permanente del Consejo General de la ONCE «Toma de conocimiento y ratificación de la Resolución 52/2020 del Director General de la ONCE»

«1.º El presente acuerdo se adopta en razón de la excepcional situación causada por la crisis del COVID-19 en la ONCE y en el marco del bloque de acuerdos aprobados por esta causa.

2.º Se toma conocimiento y se ratifica en todos sus extremos la resolución 52/2020 del Director General de la ONCE, que se adjunta como anexo, sobre el reinicio de los sorteos de los productos de la modalidad de lotería denominada "Juego Activo de la ONCE" y la

reactivación de las actividades operativas y comerciales de la venta de algunos productos de lotería por el Canal Físico Complementario y en la página Web oficial de juego de la ONCE.

3.º Trasladar el presente acuerdo a la Comisión Permanente del Consejo de Protectorado para su conocimiento y efectos oportunos.»

ANEXO AL ACUERDO CEP.11(E)/2020-1.1, de 22 de mayo

Resolución Núm. 52/2020, del Director General de la ONCE, sobre el reinicio de los sorteos de los productos de la modalidad de lotería denominada «Juego Activo de la ONCE» y la reactivación de las actividades operativas y comerciales de la venta de algunos productos de lotería por el canal físico complementario y en la página web oficial de juego de la ONCE

«1.º Mediante Acuerdo CEP.9(E)/2020-1, de 14 de mayo, la Comisión Ejecutiva Permanente del Consejo General aprobó el Plan de reactivación de las actividades operativas y comerciales de la venta de productos de lotería por los canales principal y complementario, y de puesta en marcha de los sorteos del cupón y de juego activo, y asimismo facultó al Director General para la ejecución material y gestión de los asuntos operativos del citado Acuerdo, en los términos que se recogen en el mismo.

2.º La presente Resolución se adopta en ejercicio de las facultades conferidas al Director General en el Acuerdo CEP.9(E)/2020-1, de 14 de mayo.

3.º En consecuencia, en ejecución del referido Acuerdo, se adoptan las siguientes decisiones, todas ellas con efectos desde el lunes 25 de mayo de 2020, incluido:

a) Se reinicia la celebración de los tres sorteos diarios de los productos de la modalidad de lotería "Juego Activo de la ONCE" denominados "Super ONCE" y "Triplex de la ONCE".

b) Se reactiva la comercialización de los productos de la modalidad de lotería denominada "Juego Activo de la ONCE" en los establecimientos contemplados en el artículo 2 de su Reglamento regulador (Canal Físico Complementario).

c) Se reactiva la comercialización de los productos de la modalidad de lotería denominada "Lotería Instantánea de Boletos de la ONCE" en soporte físico en los establecimientos contemplados en el artículo 5 de su Reglamento regulador (Canal Físico Complementario).

d) Se reactiva la comercialización de los productos de la modalidad de lotería "Juego Activo de la ONCE" denominados "Super ONCE" y "Triplex de la ONCE" en la página Web oficial de juego de la ONCE (www.juegosonce.es), así como el Servicio de Compras Automáticas regulado en las Condiciones del Contrato de Juego de la ONCE, en relación con todos los productos de dicha modalidad.

e) Se reactivan las opciones de compra para más de un sorteo para los productos de la modalidad de lotería denominada "Juego Activo de la ONCE" contempladas en su Reglamento regulador.

4.º Con efectos del lunes 25 de mayo de 2020, quedan sin efecto los apartados de las Resoluciones del Director General números 33/2020, de 15 de marzo, y 37/2020, de 20 de marzo, que resulten total o parcialmente modificados por las decisiones que se adoptan en la presente Resolución.

5.º Publicar la presente Resolución en la Web oficial de la ONCE (www.once.es) y en Web oficial de juego de la ONCE (www.juegosonce.es).

6.º Dar cuenta de esta Resolución de forma urgente a la Comisión Ejecutiva Permanente del Consejo General, para su conocimiento y ratificación, y para su traslado a la Comisión Permanente del Consejo de Protectorado.»

ANEXO 2

Acuerdo CEP.11(E)/2020-1.3, de 22 de mayo, de la Comisión Ejecutiva Permanente del Consejo General de la ONCE, «Toma de conocimiento y ratificación de la Resolución 54/2020 del Director General de la ONCE»

«1.º El presente acuerdo se adopta en razón de la excepcional situación causada por la crisis del COVID-19 en la ONCE y en el marco del bloque de acuerdos aprobados por esta causa.

2.º Se toma conocimiento y se ratifica en todos sus extremos la resolución 54/2020 del Director General de la ONCE, que se adjunta como anexo, sobre el pago de los premios no caducados correspondientes a los sorteos de los productos de la modalidad de lotería denominada "Juego Activo de la ONCE" celebrados hasta el 15 de marzo de 2020, y el reembolso del precio de los boletos de productos de esta modalidad de lotería correspondientes a sorteos no celebrados desde el 16 de marzo de 2020.

3.º Trasladar el presente acuerdo a la Comisión Permanente del Consejo de Protectorado para su conocimiento y efectos oportunos.»

ANEXO AL ACUERDO CEP.11(E)/2020-1.3, de 22 de mayo

Resolución núm. 54/2020, del Director General de la ONCE, sobre el pago de los premios no caducados correspondientes a los sorteos de los productos de la modalidad de lotería denominada «Juego activo de la ONCE» celebrados hasta el 15 de marzo de 2020 y el reembolso del precio de los boletos de productos de esta modalidad de lotería correspondientes a sorteos no celebrados desde el 16 de marzo de 2020

«1.º Mediante Acuerdo CEP.9(E)/2020-1, de 14 de mayo, la Comisión Ejecutiva Permanente del Consejo General aprobó el Plan de reactivación de las actividades operativas y comerciales de la venta de productos de lotería por los canales principal y complementario, y de puesta en marcha de los sorteos del cupón y de juego activo, y asimismo facultó al Director General para la ejecución material y gestión de los asuntos operativos del citado Acuerdo, en los términos que se recogen en el mismo.

2.º La presente Resolución se adopta en ejercicio de las facultades conferidas al Director General en el Acuerdo CEP.9(E)/2020-1, de 14 de mayo.

3.º En consecuencia, en ejecución del referido Acuerdo, se adoptan las siguientes decisiones, todas ellas con efectos desde el lunes 25 de mayo de 2020, incluido:

a) Los premios correspondientes a los sorteos de los productos de la modalidad de lotería "Juego Activo de la ONCE" celebrados hasta el día 15 de marzo de 2020, incluido, cuyo periodo de cobro no hubiera caducado a dicha fecha, se podrán presentar al cobro en los establecimientos contemplados en el artículo 2 de su Reglamento Regulador (Canal Físico Complementario) y en las entidades de crédito colaboradoras. El plazo para el cobro de dichos premios se extenderá hasta el 31 de julio de 2020.

b) El reembolso o el canje por otros productos de lotería del precio de los boletos correspondientes a los sorteos de productos de la modalidad de lotería denominada "Juego Activo de la ONCE" no celebrados desde el día 16 de marzo de 2020, incluido, se podrá solicitar en los establecimientos contemplados en el artículo 2 de su Reglamento regulador (Canal Físico Complementario). El plazo para el reembolso o el canje del precio se extenderá hasta el 31 de julio de 2020.

c) Los premios correspondientes a los boletos emitidos por Terminal Punto de Venta de los sorteos del producto de juego activo "Eurojackpot" celebrados desde el 20 de marzo hasta el 17 de abril de 2020, ambos incluidos, se podrán presentar al cobro en los establecimientos contemplados en el artículo 2 de su Reglamento Regulador (Canal Físico Complementario) y en las entidades colaboradoras. El plazo para el cobro de dichos premios se extenderá hasta el 31 de julio de 2020.

d) Se procederá al pago de los premios de cualquier producto adquirido a través de la Web oficial de juego de la ONCE (www.juegosonce.es) correspondientes a los sorteos

celebrados hasta el 15 de marzo de 2020, incluido, que estuvieran pendientes de pago a dicha fecha.

e) Se procederá al reembolso del precio de cualquier producto adquirido a través de la Web oficial de juego de la ONCE (www.juegosonce.es) correspondientes a sorteos no celebrados desde el 16 de marzo de 2020, incluido.

4.º A los premios de los sorteos de productos de la modalidad de lotería denominada "Juego Activo de la ONCE" celebrados desde el lunes 25 de mayo de 2020, incluído, les será de aplicación el período de caducidad contemplado en el artículo 23 de su Reglamento regulador.

5.º Con efectos del lunes 25 de mayo de 2020, quedan sin efecto los apartados de las Resoluciones del Director General números 33/2020, de 15 de marzo, y 37/2020, de 20 de marzo, que resulten total o parcialmente modificados por las decisiones que se adoptan en la presente Resolución.

6.º Publicar la presente Resolución en la Web oficial de la ONCE (www.once.es) y en Web oficial de juego de la ONCE (www.juegosonce.es).

7.º Dar cuenta de esta Resolución de forma urgente a la Comisión Ejecutiva Permanente del Consejo General, para su conocimiento y ratificación, y para su traslado a la Comisión Permanente del Consejo de Protectorado.»

ANEXO 3

Acuerdo CEP.11(E)/2020-1.4, de 22 de mayo, de la Comisión Ejecutiva Permanente del Consejo General de la ONCE, «Toma de conocimiento y ratificación de la Resolución 55/2020 del Director General de la ONCE»

«1.º El presente acuerdo se adopta en razón de la excepcional situación causada por la crisis del COVID-19 en la ONCE y en el marco del bloque de acuerdos aprobados por esta causa.

2.º Se toma conocimiento y se ratifica en todos sus extremos la resolución 55/2020 del Director General de la ONCE, que se adjunta como anexo, sobre las fechas de inicio de la comercialización y del primer sorteo del producto "Mi Día" de la modalidad de lotería denominada "Juego Activo de la ONCE".

3.º Trasladar el presente acuerdo a la Comisión Permanente del Consejo de Protectorado para su conocimiento y efectos oportunos.»

ANEXO AL ACUERDO CEP.11(E)/2020-1.4, de 22 de mayo

Resolución núm. 55/2020, del Director General de la ONCE, sobre las fechas de inicio de la comercialización y del primer sorteo del producto «Mi Día» de la modalidad de lotería denominada «Juego Activo de la ONCE»

1.º Debido a la situación de cese prácticamente total de la actividad de juego de la ONCE como consecuencia del Real Decreto 463/2020, de 14 de marzo, por el que se declara del Estado de Alarma para la gestión de la situación de crisis sanitaria ocasionada por el COVID-19, mediante Resolución número 39/2020, de 26 de marzo, el Director General de la ONCE suspendió la fecha de inicio de la comercialización del producto «Mi día» de la modalidad de lotería denominada «Juego Activo de la ONCE», prevista para el 11 de mayo de 2020, y la fecha del primer sorteo de este producto, prevista para el 14 de mayo de 2020, al no poder garantizarse que la comercialización de este producto pudiera iniciarse en las condiciones previstas y a fin de salvaguardar los derechos de los consumidores.

El producto «Mi día» fue aprobado mediante Acuerdo CEP.4/2020-3.3, de 19 de febrero, verificado por la Comisión Permanente del Consejo de Protectorado en su reunión de 5 de marzo de 2020 y publicado en el BOE de 25 de abril de 2020.

2.º La referida Resolución número 39/2020 establece que la suspensión estará vigente por tiempo indefinido hasta que, una vez finalice el Estado de Alarma, la ONCE decida las fechas en que se iniciará la comercialización del producto «Mi día» y se celebrará el primer

sorteo de este producto, lo que se comunicará con antelación, para lo cual, el Director General aprobará una Resolución donde se recogerán las nuevas fechas.

3.º Por otro lado, mediante Acuerdo CEP.9(E)/2020-1, de 14 de mayo, la Comisión Ejecutiva Permanente del Consejo General aprobó el Plan de reactivación de las actividades operativas y comerciales de la venta de productos de lotería por los canales principal y complementario, y de puesta en marcha de los sorteos del cupón y de juego activo, y asimismo facultó al Director General para la ejecución material y gestión de los asuntos operativos del citado Acuerdo, en los términos que se recogen en el mismo.

4.º La presente Resolución se adopta en ejercicio de las facultades conferidas al Director General en el Acuerdo CEP.9(E)/2020-1, de 14 de mayo.

5.º En consecuencia, en ejecución del referido Acuerdo, se adoptan las siguientes decisiones en relación con el producto de la modalidad de lotería «Juego Activo de la ONCE» denominado «Mi día»:

– Se establece el viernes 25 de septiembre de 2020 como fecha de inicio de comercialización del producto «Mi día».

– Se establece el jueves 1 de octubre de 2020 como fecha del primer sorteo del producto «Mi día».

6.º La presente Resolución deja sin efecto la Resolución número 39/2020, de 26 de marzo, del Director General de la ONCE.

7.º Publicar la presente Resolución en la Web oficial de juego de la ONCE (www.juegosonce.es).

8.º Dar cuenta de esta Resolución de forma urgente a la Comisión Ejecutiva Permanente del Consejo General, para su conocimiento y ratificación, y para su traslado a la Comisión Permanente del Consejo de Protectorado.

§ 265

Orden SND/421/2020, de 18 de mayo, por la que se adoptan medidas relativas a la prórroga de las autorizaciones de estancia y residencia y/o trabajo y a otras situaciones de los extranjeros en España, en aplicación del Real Decreto 463/2020, de 14 de marzo, por el que se declara el estado de alarma para la gestión de la situación de crisis sanitaria ocasionada por el COVID-19

Ministerio de Sanidad
«BOE» núm. 142, de 20 de mayo de 2020
Última modificación: sin modificaciones
Referencia: BOE-A-2020-5141

Debido a la rapidez en la evolución de la situación de emergencia de salud pública ocasionada por el COVID-19, a escala nacional e internacional, el Gobierno, al amparo de lo dispuesto en el artículo cuatro, apartados b) y d), de la Ley Orgánica 4/1981, de 1 de junio, de los estados de alarma, excepción y sitio, declaró, mediante el Real Decreto 463/2020, de 14 de marzo, el estado de alarma en todo el territorio nacional con el fin de afrontar la crisis sanitaria, el cual ha sido prorrogado en cuatro ocasiones, la última con ocasión del Real Decreto 514/2020, de 8 de mayo, hasta las 00:00 horas del día 24 de mayo de 2020, en los términos expresados en dicha norma.

El artículo 4.2.d) del citado Real Decreto 463/2020, de 14 de marzo, determina que, para el ejercicio de las funciones previstas en el mismo y bajo la superior dirección del Presidente del Gobierno, el Ministro de Sanidad tendrá la condición de autoridad competente delegada, tanto en su propia área de responsabilidad como en las demás áreas que no recaigan en el ámbito específico de competencias de los demás Ministros designados como autoridad competente delegada a los efectos de este real decreto.

En concreto, de acuerdo con lo establecido en el artículo 4.3 del Real Decreto 463/2020, de 14 de marzo, el Ministro de Sanidad queda habilitado para dictar las órdenes, resoluciones, disposiciones e instrucciones interpretativas que, dentro de su ámbito de actuación como autoridad delegada, sean necesarios para garantizar la prestación de todos los servicios, ordinarios o extraordinarios, en orden a la protección de personas, bienes y lugares, mediante la adopción de cualquiera de las medidas previstas en el artículo once de la Ley Orgánica 4/1981, de 1 de junio.

El Real Decreto 463/2020, de 14 de marzo, establece en su disposición adicional tercera la suspensión de los plazos administrativos y en su disposición adicional cuarta la suspensión de los plazos de prescripción y caducidad.

Como es sabido, la normativa de extranjería impone al extranjero el deber de renovar su autorización de residencia y/o trabajo cuando esta es temporal De igual forma, exige solicitar la prórroga de la autorización de estancia por estudios, intercambio de alumnos, prácticas no laborales o servicios de voluntariado

Esta renovación, de conformidad con las previsiones del Reglamento de la Ley Orgánica 4/2000, sobre derechos y libertades de los extranjeros en España y su integración social, tras su reforma por Ley Orgánica 2/2009, aprobado por Real Decreto 557/2011, de 20 de abril, y de la Ley 14/2013, de 27 de septiembre, de apoyo a los emprendedores y su internacionalización, debe solicitarse durante los sesenta días naturales previos a la fecha de expiración de la vigencia de esta, así como dentro de los noventa días naturales posteriores a la fecha en que hubiera finalizado la vigencia de la anterior autorización.

La imposibilidad de presentar las solicitudes de renovación de las autorizaciones de residencia y/o trabajo está generando gran inseguridad jurídica tanto para los extranjeros que se hallan en España, como para los empleadores y resto de operadores sociales y económicos. Este hecho, ha sido puesto de manifiesto, además, por la sociedad civil y agentes sociales.

Con el fin de aportar la debida seguridad jurídica exigida ante esta extraordinaria situación y evitar que, una vez se levante el estado de alarma, los extranjeros puedan encontrarse en una situación de irregularidad sobrevenida, es necesario proceder a prorrogar de forma automática todas aquellas autorizaciones que venzan durante la vigencia del estado de alarma, así como de aquellas que vencieron en los tres meses previos a su declaración. Dicha prórroga automática surtirá efectos a partir del día siguiente al de la caducidad de la autorización y se extenderá durante los seis meses siguientes a la finalización del estado de alarma.

De igual forma, es necesario prorrogar, por idéntico período, la validez de las tarjetas de familiar de ciudadano de la Unión y las tarjetas de identidad de extranjero concedidas en base a una residencia de larga duración.

Por otro lado, y, con el mismo objetivo de reforzar la seguridad jurídica, se regulan ciertos aspectos relativos a la prórroga de las situaciones de estancia y ciertos visados de larga duración que se prorrogan automáticamente, en estos casos, por un periodo de tres meses tras la finalización del estado de alarma. En relación con los visados de larga duración, la prórroga se prevé para los expedidos en virtud de un acuerdo de movilidad de jóvenes que, con carácter general, no se pueden prorrogar puesto que existe un deber de regresar al país de origen trascurrido el año de vigencia del mismo. La duración de la prórroga automática se extenderá durante los tres meses siguientes a la finalización del estado de alarma para que, una vez se levanten los cierres de fronteras adoptados por el COVID-19, puedan regresar a sus países y no se encuentren, mientras, en una situación de irregularidad en el país.

Se regula también la situación de los extranjeros residentes en España que no se encuentren en el territorio nacional y cuyas autorizaciones de estancia o de residencia, o visados de larga duración caduquen durante la vigencia del estado de alarma. A tal fin, se habilita a que estos puedan entrar en España con su documento de viaje válido a tales efectos y la Tarjeta de Identidad de Extranjero o visado caducado.

Finalmente, se prevé que las ausencias del territorio español ocasionadas por la situación del COVID-19 no serán tenidas en cuenta a efectos de computar la continuidad de la residencia, con el fin de evitar que la imposibilidad de regresar a España por el cierre de fronteras terrestres y aéreas perjudique de forma negativa su estatus regular en el país.

Con estas medidas se avanza en la protección de los extranjeros residentes en España con el fin de evitar que la crisis asociada al COVID-19 tenga repercusiones en su estatus regular en el país.

Corresponde al Ministro de Sanidad la adopción de esta orden, de acuerdo con lo establecido en artículo 4.3 del Real Decreto 463/2020, de 14 de marzo.

En su virtud, dispongo:

Artículo 1. *Prórroga de las autorizaciones temporales de residencia y/o trabajo y de las autorizaciones de estancia.*

1. Las autorizaciones temporales de residencia y/o trabajo y las autorizaciones de estancia por estudios, movilidad de alumnos, prácticas no laborales o servicios de voluntariado previstas en la normativa de extranjería, cuya vigencia expire durante la vigencia del estado de alarma y sus sucesivas prórrogas o haya expirado en los noventa días naturales previos a la fecha en que se decretó, quedarán automáticamente prorrogadas,

sin necesidad de emisión de una resolución individual para cada una de ellas por la Oficina de Extranjería.

2. La prórroga automática se iniciará al día siguiente de la caducidad de la autorización y se extenderá hasta que transcurran seis meses desde la finalización del estado de alarma.

3. Esta prórroga automática será de aplicación a las autorizaciones referidas en el apartado 1 con independencia de que se hubiesen presentado solicitudes de renovación, prórroga o modificación con anterioridad a la entrada en vigor de esta orden, siempre y cuando las mismas no se hayan resuelto expresamente. Dicha prórroga quedará sin efecto cuando la resolución que recaiga en el procedimiento iniciado fuera más favorable para el interesado.

4. La prórroga automática recogida en este artículo no será de aplicación a las estancias formativas de extranjeros, reguladas en el artículo 30 del Real Decreto 183/2008, de 8 de febrero, por el que se determinan y clasifican las especialidades en Ciencias de la Salud y se desarrollan determinados aspectos del sistema de formación sanitaria especializada.

5. La validez de las tarjetas de identidad de extranjero concedidas y expedidas en virtud de las autorizaciones enumeradas en el apartado 1 de este artículo y cuya vigencia hubiera expirado durante el estado de alarma, así como en los noventa días naturales previos a la fecha en que se decretó, se prorrogarán automáticamente por el mismo periodo que las autorizaciones.

6. La renovación, prórroga o modificación de la autorización que ha sido prorrogada de acuerdo con lo previsto en este artículo se regirá, en cuanto al procedimiento, los requisitos, los efectos y la duración, por lo dispuesto en la normativa de aplicación en función del tipo de autorización que ha sido prorrogada. Las correspondientes solicitudes podrán presentarse en cualquier momento durante la vigencia de la prórroga o hasta los noventa días naturales posteriores a la fecha de finalización de su vigencia, sin perjuicio de la sanción que corresponda al retraso. En cualquier caso, de resultar favorable esta última solicitud, el inicio de la vigencia que le corresponda a la nueva autorización se retrotraerá al día siguiente al de la caducidad de la autorización prorrogada.

Artículo 2. *Prórroga de las tarjetas de familiar de ciudadano de la Unión.*

Queda prorrogada automáticamente durante la vigencia del estado de alarma y hasta un periodo de seis meses desde la finalización de este, la validez de las tarjetas de familiar de ciudadano de la Unión cuya vigencia hubiera expirado durante el estado de alarma o en los noventa días naturales previos a la fecha en que se decretó el mismo.

Artículo 3. *Prórroga de las tarjetas de identidad de extranjero concedidas en base a una residencia de larga duración.*

Queda prorrogada automáticamente durante la vigencia del estado de alarma y hasta un periodo de seis meses desde la finalización de este, la validez de las tarjetas de identidad de extranjero concedidas en base a una residencia de larga duración cuya vigencia hubiera expirado durante el estado de alarma o en los noventa días naturales previos a la fecha en que se decretó el mismo.

Artículo 4. *Prórroga de las estancias de hasta de noventa días.*

1. Aquellas personas que se hallen en España en situación de estancia, por un periodo no superior a noventa días, que haya expirado durante la vigencia del estado de alarma, verán su estancia prorrogada, de forma automática, por un periodo de tres meses.

2. Esta validez estará limitada al territorio español.

3. El periodo prorrogado se tendrá en cuenta a efectos de calcular el tiempo máximo autorizado para futuras estancias.

Artículo 5. *Prórroga de los visados de larga duración.*

La validez de los visados de larga duración expedidos al amparo de un Acuerdo de Movilidad de Jóvenes, así como los visados de estancia por estudios de hasta ciento ochenta días de duración cuya vigencia expire durante la vigencia del estado de alarma, será prorrogada durante un período de tres meses desde la finalización del estado de alarma,

siempre que su titular se encuentre en España y no haya podido regresar a su país de origen.

Artículo 6. *Entrada en España de los nacionales de terceros países, titulares de una autorización, tarjeta de familiar de ciudadano de la Unión, tarjeta de identidad de extranjero concedida en base a una residencia de larga duración prorrogada o de visados de larga duración de inversores y emprendedores.*

1. Los titulares de autorizaciones incluidas en el artículo 1, así como los titulares de una tarjeta de familiar de ciudadano de la Unión o de una tarjeta de identidad de extranjero concedida en base a una residencia de larga duración prorrogada que se encuentren en el extranjero podrán entrar en España con la presentación de su documento de viaje válido y en vigor y la tarjeta de identidad de extranjero caducada.

2. Los titulares de visados de larga duración expedidos al amparo de la Ley 14/2013, de 27 de septiembre, de apoyo a los emprendedores y su internacionalización, cuya validez expire durante la vigencia del estado de alarma y que se encuentren en el extranjero podrán entrar en España con la presentación de su documento de viaje válido y en vigor y el visado caducado.

Artículo 7. *Ausencias del territorio español.*

A los efectos de considerar acreditada la continuidad de residencia, no se computarán las ausencias del territorio español como consecuencia de la imposibilidad de retornar a España por el COVID-19.

Artículo 8. *Régimen de recursos.*

Contra la presente orden, se podrá interponer recurso contencioso-administrativo en el plazo de dos meses a partir del día siguiente al de su publicación ante la Sala de lo Contencioso-administrativo del Tribunal Supremo, de conformidad con lo dispuesto en el artículo 12 de la Ley 29/1998, de 13 de julio, reguladora de la Jurisdicción Contencioso-administrativa.

Artículo 9. *Efectos.*

La presente orden surtirá plenos efectos desde el día de su publicación en el «Boletín Oficial del Estado».

§ 266

Resolución de 8 de junio de 2020, de la Secretaría General de Sanidad, por la que se publica el Convenio con la Fundación Bancaria la Caixa, el Consejo General de Colegios Oficiales de Médicos, el Consejo General de la Psicología, el Consejo General de Enfermería y la Fundación Galatea, para dar a conocer un servicio telemático de apoyo psicológico para los profesionales de la salud en situación de sufrimiento emocional afectados por la situación de COVID-19

Ministerio de Sanidad
«BOE» núm. 178, de 27 de junio de 2020
Última modificación: sin modificaciones
Referencia: BOE-A-2020-6849

Suscrito el 8 de junio de 2020, Convenio entre el Ministerio de Sanidad, la Fundación Bancaria la Caixa, el Consejo General de Colegios Oficiales de Médicos, el Consejo General de la Psicología, el Consejo General de Enfermería y la Fundación Galatea, para dar a conocer un servicio telemático de apoyo psicológico para los profesionales de la salud en situación de sufrimiento emocional afectados por la situación de COVID-19 y, en cumplimiento de lo dispuesto en el artículo 48.8 de la Ley 40/2015, de 1 de octubre, de Régimen Jurídico del Sector Público, procede la publicación en el «Boletín Oficial del Estado» de dicho Convenio, que figura como anexo de esta Resolución.

ANEXO

Convenio entre el Ministerio de Sanidad, la Fundación Bancaria la Caixa, el Consejo General de Colegios Oficiales de Médicos, el Consejo General de la Psicología, el Consejo General de Enfermería y la Fundación Galatea, para dar a conocer un servicio telemático de apoyo psicológico para los profesionales de la salud en situación de sufrimiento emocional afectados por la situación de COVID-19

INTERVIENEN

De una parte, don Rodrigo Gutiérrez Fernández, actuando como Director General de Ordenación Profesional del Ministerio de Sanidad en virtud del Real Decreto 806/2018, de 29 de junio (BOE de 30 de junio de 2018) y actuando en el ejercicio de la competencia que le otorga el apartado sexto.2.c) de la Orden SSI/131/2013, de 17 de enero, sobre delegación de competencias del Ministerio de Sanidad.

De otra parte, don Marc Simón Martínez, actuando como Subdirector General de la Fundación Bancaria Caixa d'Estalvis i Pensions de Barcelona, «la Caixa» (en adelante Fundación Bancaria «la Caixa» u Obra Social «la Caixa»), con domicilio en Plaza Weyler, 3,

07001 Palma de Mallorca, y NIF G58899998 e inscrita en el Registro de Fundaciones del Ministerio de Justicia (antes en el Ministerio de Educación, Cultura y Deporte) con el número 1658.

De otra parte, don Miquel Vilardell Tarrés, actuando como presidente de la Fundación Galatea (en adelante FG), con CIF n.º G-62515713, domiciliada en Barcelona, en el Paseo de la Bonanova, 4, en nombre y representación legal de la misma y de acuerdo con las atribuciones que tiene conferidas en el artículo 24 de los Estatutos vigentes de la FG aprobados en Barcelona, el 2 de abril de 2013.

De otra parte, don Serafín Romero Agüit, actuando como presidente del Consejo General de Colegios Oficiales de Médicos de España, (en adelante CGCOM), con CIF número Q-2866017-C, domiciliado en Madrid, en la Plaza de las Cortes, n.º 11, en nombre y representación legal del mismo y de acuerdo con las atribuciones que tiene conferidas en el artículo 20 de los Estatutos Generales vigentes del CGCOM, aprobados por Real Decreto 300/2016, de 22 de julio (BOE núm. 190, de 8 de agosto de 2016).

De otra parte, don Francisco Santolaya Ochando, actuando como presidente del Consejo General de Colegios Oficiales de Psicólogos de España, (en adelante CGCOP), con CIF número Q2801522J, domiciliado en Madrid, en la calle Conde de Peñalver número 45, 3.ª planta, en nombre y representación legal del mismo y de acuerdo con las atribuciones que tiene conferidas en el artículo 13 de los Estatutos vigentes del Consejo General de COP, aprobados en la Asamblea General Extraordinaria de 18 de febrero de 2012.

Y, de otra parte, don Florentino Pérez Raya, actuando como presidente del Consejo General de Colegios Oficiales de Enfermería de España, (en adelante CGE) con CIF número Q-2866021-E, domiciliado en Madrid, en la calle Fuente del Rey, n.º 2, en nombre y representación legal del mismo y de acuerdo con las atribuciones que tiene conferidas en el artículo 38 de los Estatutos vigentes del CGE aprobados mediante Real Decreto 1231/2001, de 8 de noviembre.

Todas las partes se reconocen capacidad legal para suscribir el presente Acuerdo de Colaboración y, con tal fin,

MANIFIESTAN

Primero.

Ante la situación de emergencia de salud pública y pandemia internacional ocasionada por la COVID-19 y las consecuencias que la misma está provocando en los profesionales de la sanidad dada su exhaustiva dedicación a superar los efectos irrogados por el virus, el Ministerio de Sanidad y Fundación «la Caixa» acordaron impulsar un servicio de acompañamiento psicológico dirigido a dichos profesionales sanitarios con el objetivo de minimizar dicho impacto.

Segundo.

Fundación «la Caixa» y Fundación Galatea se han puesto de acuerdo para la articulación y puesta en marcha de un servicio de asistencia psicológica para personal sanitario implicado en la lucha contra la COVID-19. Este servicio quiere contribuir a paliar la sobrecarga emocional de los profesionales que se encargan de atender a pacientes con la enfermedad del coronavirus.

Con la participación del Ministerio de Sanidad, se ha impulsado una plataforma que ofrece atención psicológica telefónica, videoconferencia y seguimiento on-line, y que se implementa por la Fundación Galatea.

Gracias a la colaboración entre ambas entidades que se materializará en un documento operativo, Fundación Galatea, aporta su conocimiento en el ámbito del apoyo psicológico a profesionales sanitarios, poniendo a su disposición de los mismos, expertos en este ámbito, mientras que la Fundación Bancaria «la Caixa» financiará el coste de la contratación de una línea telefónica y de videoconferencia específica de apoyo psicológico para los profesionales de la salud en situación de sufrimiento emocional por la crisis sanitaria de la COVID-19, el servicio de atención y derivación de llamadas a los canales de recepción indicados por la

Fundación Galatea y el coste que supone la estructura para la atención psicológica de los profesionales sanitarios que lo precisen.

El acceso será gratuito para los profesionales sanitarios de toda España que lo precisen, con un horario de atención de 9 a 22 horas, los siete días de la semana.

Tercero.

Ante dicha puesta en marcha, el Ministerio de Sanidad, la Fundación Bancaria «la Caixa», el Consejo General de Colegios Oficiales de Médicos de España, el Consejo General de Colegios Oficiales de Psicólogos de España, el Consejo General de Colegios Oficiales de Enfermería de España y la Fundación Galatea, están interesadas en que en unos momentos tan excepcionales como los actuales este servicio llegue al máximo número de profesionales sanitarios que lo puedan necesitar, con el objetivo de aunar sus esfuerzos a fin de dar a conocer dicho servicio telemático de apoyo psicológico al máximo, a través de sus propios canales particulares y colectivos, de acuerdo con lo previsto en el artículo 39 del Real Decreto-ley 8/2020, de 17 de marzo, de medidas urgentes extraordinarias para hacer frente al impacto económico y social del COVID-19, acuerdan formalizar el presente Convenio con base en las siguientes

CLÁUSULAS

Primera. *Objeto del Convenio.*

El presente Convenio tiene por objeto establecer los términos de la colaboración entre el Ministerio de Sanidad, la Fundación Bancaria «la Caixa», el Consejo General de Colegios Oficiales de Médicos de España, el Consejo General de Colegios Oficiales de Psicólogos de España, el Consejo General de Colegios Oficiales de Enfermería de España y la Fundación Galatea, para que el servicio de asistencia psicológica gratuita para personal sanitario implicado en la lucha contra la COVID-19 que se ha puesto en marcha, llegue al máximo número de profesionales que lo puedan necesitar.

Segunda. *Compromisos de las partes.*

El Ministerio de Sanidad se compromete a:

– Difundir la formalización del presente Convenio, así como, del servicio de atención psicológica gratuita que se ha puesto en marcha, por los medios que consideren más adecuados, incluyendo su publicación en sus respectivas páginas web o intranets propias, o cualquier otro medio de comunicación externo que tengan como destinatarios diversos grupos de interés, si bien previamente consensuarán el contenido, la forma y el medio de dicha comunicación, debiéndose otorgar consentimiento de todas las partes para ello.

– Valorar conjuntamente con el resto de partes implicadas en el presente Convenio, el desarrollo del servicio en un futuro si la demanda fuera en aumento.

La Fundación Bancaria «la Caixa», se compromete a:

– Difundir la formalización del presente Convenio, así como del servicio de atención psicológica gratuita que se ha puesto en marcha, por los medios que consideren más adecuados, incluyendo su publicación en sus respectivas páginas web o intranets propias, o cualquier otro medio de comunicación externo que tengan como destinatarios diversos grupos de interés, si bien previamente consensuarán el contenido, la forma y el medio de dicha comunicación, debiéndose otorgar consentimiento de todas las partes para ello.

– Valorar conjuntamente con el resto de partes implicadas en el Convenio, el desarrollo del servicio en un futuro si la demanda fuera en aumento.

El Consejo General de Colegios Oficiales de Médicos de España, se compromete a:

– Difundir la formalización del presente acuerdo, así como del servicio de atención psicológica gratuita que se ha puesto en marcha, por los medios que consideren más adecuados, incluyendo su publicación en sus respectivas páginas web o intranets propias, o cualquier otro medio de comunicación externo que tengan como destinatarios diversos

grupos de interés, si bien previamente consensuarán el contenido, la forma y el medio de dicha comunicación, debiéndose otorgar consentimiento mutuo para ello.

– Incorporar la Red de clínicos PAIME (Programa de Atención Integral al Médico Enfermo), al Servicio Telemático de Apoyo Psicológico objeto de este Acuerdo. Valorar conjuntamente con el resto de partes implicadas en el Convenio, el desarrollo del servicio en un futuro si la demanda fuera en aumento. A tal fin, el CGCOM articulará, a través de la Fundación para la Protección Social de la OMC, la provisión de dichos recursos.

El Consejo General de Colegios Oficiales de Psicólogos de España, se compromete a:

– Difundir la formalización del presente acuerdo, así como del servicio de atención psicológica gratuita que se ha puesto en marcha, por los medios que consideren más adecuados, incluyendo su publicación en sus respectivas páginas web o intranets propias, o cualquier otro medio de comunicación externo que tengan como destinatarios diversos grupos de interés, si bien previamente consensuarán el contenido, la forma y el medio de dicha comunicación, debiéndose otorgar consentimiento de todas las partes para ello.

– Valorar conjuntamente con el resto de partes implicadas en el Convenio, el desarrollo del servicio en un futuro si la demanda fuera en aumento.

El Consejo General de Colegios Oficiales de Enfermería de España, se compromete a:

– Difundir la formalización del presente acuerdo, así como del servicio de atención psicológica gratuita que se ha puesto en marcha, por los medios que consideren más adecuados, incluyendo su publicación en sus respectivas páginas web o intranets propias, o cualquier otro medio de comunicación externo que tengan como destinatarios diversos grupos de interés, si bien previamente consensuarán el contenido, la forma y el medio de dicha comunicación, debiéndose otorgar consentimiento de todas las partes para ello.

– Valorar conjuntamente con el resto de partes implicadas en el Convenio, el desarrollo del servicio en un futuro si la demanda fuera en aumento.

La Fundación Galatea, se compromete a:

– Difundir la formalización del presente acuerdo, así como del servicio de atención psicológica gratuita que se ha puesto en marcha, por los medios que consideren más adecuados, incluyendo su publicación en sus respectivas páginas web o intranets propias, o cualquier otro medio de comunicación externo que tengan como destinatarios diversos grupos de interés, si bien previamente consensuarán el contenido, la forma y el medio de dicha comunicación, debiéndose otorgar consentimiento de todas las partes para ello.

– Valorar conjuntamente con el resto de partes implicadas en el Convenio, el desarrollo del servicio en un futuro si la demanda fuera en aumento.

Tercera. *Vigencia.*

El presente Convenio entrará en vigor a partir de la fecha de la firma, sin perjuicio de su posterior inscripción en el Registro Electrónico estatal de Órganos e Instrumentos de Cooperación del sector público estatal y su publicación en el «Boletín Oficial del Estado» y tendrá vigencia durante la crisis sanitaria ocasionada por la COVID-19. En este sentido, se establece un plazo de 6 meses a contar desde la fecha de su firma, y que podrá ser prorrogado bajo acuerdo de las partes firmantes del presente Convenio.

Cuarta. *Dirección, Coordinación y Seguimiento.*

El desarrollo del presente Convenio se llevará a cabo bajo la dirección, coordinación y seguimiento de un Comité de Coordinación y Seguimiento que estará conformado por al menos, una persona designada por cada entidad firmante.

Integrantes de la Comisión de Coordinación y Seguimiento del Convenio:

Por el Ministerio de Sanidad: Director General de Ordenación Profesional del Ministerio de Sanidad, o persona en quien delegue.

Por la Caixa: Subdirector General de la Fundación la Caixa, o persona en quien delegue.

Por Fundación Galatea: Presidente de la Fundación Galatea, o persona en quien delegue.

Por el CGCOM: Directora Técnica Fundación para la Protección Social de la OMC, o persona en quien delegue.

Por el COP: Presidente del CGCOP, o persona en quien delegue.

Por el CGE: Presidente del CGE, o persona en quien delegue.

La Comisión se reunirá a instancias de cualquiera de las partes firmantes, y le competerá la resolución de los problemas de interpretación y cumplimiento que puedan plantearse respecto a este Convenio, así como, la aprobación de las acciones conjuntas a que se refiere la cláusula primera.

Las entidades firmantes, a través del Comité de Coordinación y Seguimiento, valorarán y acordarán otras posibles acciones de colaboración en el proyecto, de acuerdo con la evolución de la realidad.

Quinta. *Protección de Datos.*

Este Convenio no supone cesión de datos de carácter personal entre las partes que lo suscriben. En este sentido, queda expresamente convenido que todos los datos o información que las entidades firmantes se comuniquen en relación con la colaboración objeto de este Convenio serán datos disociados, es decir, aquellos que no permiten la identificación de persona física alguna y, por tanto, estarán excluidos de la aplicación de la normativa de protección de datos. En particular, las entidades firmantes se mantendrán informadas de la colaboración mediante datos de carácter cuantitativo, numérico y/o porcentual.

En todo caso, si hubiera tratamiento de datos de carácter personal derivado del acuerdo o sus desarrollos, las partes se comprometen al cumplimiento del Reglamento (UE) 2016/679 del Parlamento Europeo y del consejo de 27 de abril de 2016, relativo a la protección de las personas físicas en lo que respecta al tratamiento de datos personales y a la libre circulación de estos datos, y por el que se deroga la Directiva 95/45/CE (Reglamento General de protección de Datos o RGPD), de la Ley Orgánica 3/2018, de 5 de diciembre, de Protección de Datos Personales y garantía de los derechos digitales, así como de cuantas otras normas legales o reglamentarias que desarrollen a las anteriores en este ámbito de protección de datos y de las Instrucciones de la Agencia Española de protección de Datos y autoridades de control competentes.

Cada una de las partes será responsable de los datos de carácter personal que trate con motivo de la gestión de este Acuerdo y de la prestación de servicios que pudieran derivarse de él. En este sentido, las partes declaran que cumplirán, bajo su única y total responsabilidad, con todas las obligaciones que le sean exigibles en aplicación de la normativa citada.

Las partes firmantes del Convenio quedan exoneradas de cualquier responsabilidad que se pudiera generar por incumplimiento de las obligaciones anteriores efectuada por cualquiera otra parte. En caso de quebrantamiento de las obligaciones asumidas, la entidad que los hubiera cometido responderá de las infracciones en que hubiera incurrido, manteniendo indemne a cada una de las otras entidades de cualesquiera indemnizaciones y/o sanciones reclamadas por cualquier tercero, incluidas las autoridades y organismos competentes.

Para cualquier comunicación en relación a la protección de datos de carácter personal se indican las siguientes direcciones de correo electrónico. Las partes acusarán recibo de los correos recibidos.

Por el Ministerio de Sanidad: sdgcai@mscbs.es.

Por la Fundación Bancaria «la Caixa»: dpd@fundacionlacaixa.org.

Por la Fundación Galatea: fgalatea@fgalatea.org.

Por el Consejo General de Colegios Oficiales de Médicos: dpo@cgcom.es.

Por el Consejo General de Colegios Oficiales de Psicólogos: secop@cop.es.

Por el Consejo General de Colegios Oficiales de Enfermería: blanca.pedrera@consejogeneralenfermeria.org.

Los datos personales incluidos en este Convenio (datos de los intervinientes) serán tratados por cada una de las partes con la finalidad de gestionar la relación de colaboración, siendo la base del tratamiento el cumplimiento de dicha relación y se conservarán durante

todo el tiempo en que ésta subsista y aún después, hasta que prescriban las eventuales responsabilidades derivadas de ella. Finalizados dichos plazos de prescripción, los datos serán eliminados o, alternativamente, anonimizados. Los intervinientes se dan por informados de lo siguiente:

a) Los respectivos Responsables del tratamiento de datos de carácter personal, son las partes firmantes y los datos de contacto del delegado de protección de datos (DPD) o del responsable de privacidad de cada una de ellas los indicados en esta cláusula.

b) Los datos personales de los intervinientes no serán cedidos a terceras entidades, ni serán objeto de decisiones automatizadas.

c) En el caso de que las partes precisaran contratar los servicios de proveedores ubicados en países que no disponen de normativa equivalente a la europea para el tratamiento de sus datos, dicha contratación se realizaría previo cumplimiento de todos los requisitos establecidos por la normativa de protección de datos, y aplicando las garantías y salvaguardas necesarias para preservar su privacidad. Para más información pueden contactar con los delegados de protección de datos o, en su caso el responsable de privacidad, a través de las direcciones indicadas.

d) Tienen derecho a acceder a sus datos personales, rectificar los datos inexactos, solicitar su supresión cuando los datos ya no sean necesarios, solicitar la oposición o limitación del tratamiento de los mismos o solicitar su portabilidad, enviando un mensaje al delegado de protección de datos, o en su caso, al responsable de privacidad, según corresponda, en las direcciones indicadas.

e) Si consideran que el tratamiento de sus datos personales vulnera la normativa, pueden presentar una reclamación al delegado de protección de datos o al responsable de privacidad, según corresponda, o ante la Agencia Española de Protección de Datos.

Sexta. *Imagen Institucional.*

En los elementos o soportes de difusión de las actuaciones incluidas en este Convenio y promovidas conjuntamente por las partes aparecerá la imagen gráfica de las mismas.

Las partes se obligan, respectivamente, a no hacer uso de la denominación social, el nombre comercial, logos y marcas de la contraparte para fines distintos del objeto del presente Convenio. Las obligaciones de esta cláusula subsistirán a la finalización o resolución del Convenio.

Sin perjuicio de lo anterior, cada una de las partes conservará todos los derechos sobre sus respectivos nombres, logos, marcas y cualesquiera otros bienes protegidos por las normas vigentes en materia de propiedad intelectual o industrial. Nada en el presente documento será interpretado como renuncia o cesión a los derechos que corresponden a cada una de las partes derivados de la propiedad intelectual o industrial sobre los bienes o derechos que tales normas regulan.

Séptima. *Naturaleza jurídica y jurisdicción.*

El presente Convenio tiene naturaleza administrativa, y se rige por lo dispuesto en el capítulo VI del título preliminar de la Ley 40/2015, de 1 de octubre, de Régimen Jurídico del Sector Público, con las especialidades previstas en el artículo 39 del Real Decreto-ley 8/2020, de 17 de marzo, de medidas urgentes extraordinarias para hacer frente al impacto económico y social del COVID-19.

Las dudas y controversias que puedan surgir con motivo de la interpretación y aplicación del presente Convenio, y que no puedan ser resueltas en el seno de la Comisión Mixta, se resolverán de conformidad con las normas aplicables en Derecho, y serán de la competencia de la jurisdicción contencioso administrativa.

Octava. *Extinción.*

Serán causas de extinción de este Convenio, el cumplimiento de las actuaciones que constituyen su objeto o por incurrir en causa de resolución, siendo éstas las señaladas en el artículo 51 de la Ley 40/2015, de 1 de octubre, de Régimen Jurídico del Sector Público.

Son causas de resolución:

a) El transcurso del plazo de vigencia del Convenio sin haberse acordado la prórroga del mismo.

b) El acuerdo unánime de todos los firmantes.

c) El incumplimiento de las obligaciones y compromisos asumidos por parte de alguno de los firmantes.

En este caso, cualquiera de las partes podrá notificar a la parte incumplidora un requerimiento para que cumpla en un determinado plazo con las obligaciones o compromisos que se consideran incumplidos. Este requerimiento será comunicado a la Comisión de Coordinación y Seguimiento prevista en la Cláusula Cuarta y a las demás partes firmantes.

Si trascurrido el plazo indicado en el requerimiento persistiera el incumplimiento, la parte que lo dirigió notificará a las partes firmantes la concurrencia de la causa de resolución y se entenderá resuelto el Convenio. La resolución del Convenio por esta causa podrá conllevar la indemnización de los perjuicios causados si así se hubiera previsto.

d) Por decisión judicial declaratoria de la nulidad del Convenio.

e) Por cualquier otra causa distinta de las anteriores prevista en el Convenio o en otras leyes.

Los efectos de la resolución del presente Convenio se regirán por lo previsto en el artículo 52 de la Ley 40/2015, de 1 de octubre, de Régimen Jurídico del Sector Público, en lo que resulte aplicable. En particular, si existen actuaciones en curso de ejecución, las partes, a propuesta de la Comisión de Coordinación y Seguimiento prevista en la Cláusula Cuarta, podrán acordar la continuación y finalización de las actuaciones en curso que consideren oportunas, estableciendo un plazo improrrogable para su finalización, transcurrido el cual deberá realizarse la liquidación de las mismas en los términos establecidos en el apartado anterior.

Novena. *Consecuencias aplicables en caso de incumplimiento.*

La parte incumplidora no tendrá que indemnizar económicamente a la otra parte por incumplimiento de las obligaciones del Convenio o por su extinción, sin perjuicio de su responsabilidad frente a terceros. No obstante, el incumplimiento de las obligaciones y compromisos asumidos por parte de alguno de los firmantes podrá dar lugar a la resolución del presente Convenio, de acuerdo a lo establecido en la cláusula octava.

Décima. *Financiación.*

Como consecuencia del cumplimiento y desarrollo de los compromisos adquiridos en el presente Convenio, no se asumen obligaciones ni compromisos económicos de naturaleza ordinaria ni extraordinaria por ninguna de las partes firmantes.

Undécima. *Régimen de modificación.*

Para la modificación del presente Convenio se requerirá acuerdo unánime de las partes.

Y en prueba de conformidad firman el presente documento, en Madrid, a 8 de junio de 2020.–El Director General de Ordenación Profesional del Ministerio de Sanidad, Rodrigo Gutiérrez Fernández.–El Subdirector General de la Fundación Bancaria «la Caixa», Marc Simón Martínez.–El Presidente de la Fundación Galatea, Miquel Vilardell Tarrés.–El Presidente del Consejo General de Colegios Oficiales de Médicos, Serafín Romero Agüit.–El Presidente del Consejo General de Colegios Oficiales de Psicólogos, Francisco Santolaya Ochando.–El Presidente del Consejo Oficial de Colegios de Enfermería, Florentino Pérez Raya.

§ 267

Resolución de 19 de junio de 2020, de la Dirección General de la Industria Alimentaria, por la que se resuelve favorablemente la modificación temporal del pliego de condiciones de la Denominación de Origen Protegida Cava

Ministerio de Agricultura, Pesca y Alimentación
«BOE» núm. 179, de 29 de junio de 2020
Última modificación: sin modificaciones
Referencia: BOE-A-2020-6887

La situación excepcional provocada por la pandemia del COVID-19 ha motivado medidas extraordinarias adoptadas por los gobiernos y autoridades de todo el mundo. En España se ha dictado el Real Decreto 463/2020, de 14 de marzo, por el que se declaró, durante quince días, el estado de alarma para la gestión de la situación de crisis sanitaria ocasionada por el COVID-19, y que ha obligado a tomar medidas excepcionales que afectan a la actividad económica en general y, consecuentemente, a diferentes ámbitos de la producción y la comercialización agroalimentaria.

Dicho estado de alarma se ha venido ampliando mediante seis sucesivas prórrogas (Real Decreto 476/2020, de 27 de marzo; Real Decreto 487/2020, de 10 de abril; Real Decreto 492/2020, de 24 de abril; Real Decreto 514/2020, de 8 de mayo; Real Decreto 537/2020, de 22 de mayo, y Real Decreto 555/2020, de 5 de junio).

Con dichas normas, el Gobierno de España ha implantado una serie de medidas de prevención sanitaria que han supuesto importantes restricciones a los movimientos de las personas, así como la suspensión de las actividades de hostelería y restauración, y de otras actividades sociales, según se recoge en el número 4 del artículo 10 del citado Real Decreto 463/2020, de 14 de marzo.

Estas restricciones han supuesto la alteración de las cadenas de suministro, el cierre temporal o la disminución de actividad de los mercados, el cierre de restaurantes, bares y hoteles, y la paralización de eventos, fiestas y de toda actividad turística, todo lo cual está afectando notablemente al sector del vino en general, y al vino amparado por la Denominación de Origen Protegida Cava en particular.

Para paliar, en lo posible, el impacto perjudicial de esta situación excepcional, el Consejo Regulador de DOP Cava ha solicitado una modificación temporal del punto 5 de su pliego de condiciones, consistente en disminuir el rendimiento por hectárea, solamente para la vendimia de este año 2020, pasando de los actuales 12.000 kg/ha (80 hl/ha) a 10.000 kg/ha (66,6 hl/ha), conforme al acuerdo tomado por unanimidad en la reunión de su Pleno celebrada el 27 de mayo de 2020.

Esta solicitud, que ha tenido entrada en esta Dirección General de la Industria Alimentaria, el día 5 del presente mes de junio, por otra parte, se efectúa conforme a lo dispuesto en el artículo 37 del Real Decreto 557/2020, de 9 de junio, por el que se adoptan medidas extraordinarias en el sector del vino para hacer frente a la crisis causada por la

pandemia de COVID-19, y por el que se fija una norma de comercialización en el sector del vino y se modifica la regulación sobre declaraciones obligatorias en el sector vitivinícola y el programa de apoyo al sector del vino.

Dicha solicitud ha sido remitida el 5 de junio de 2020 a las Comunidades Autónomas territorialmente afectadas (Aragón, Cataluña, Extremadura, La Rioja, Comunidad Foral de Navarra, País Vasco y Comunitat Valenciana), para que emitieran informe según lo establecido en el artículo 8.2 del Real Decreto 1335/2011, de 3 de octubre, por el que se regula el procedimiento para la tramitación de las solicitudes de inscripción de las denominaciones de origen protegidas y de las indicaciones geográficas protegidas en el registro comunitario y la oposición a ellas, no oponiéndose ninguna de dichas Comunidades Autónomas.

Así mismo, y siguiendo el procedimiento regulado por el Real Decreto 1335/2011, de 3 de octubre, la Mesa de Coordinación de la Calidad Diferenciada, convocada con fecha 8 de junio de 2020, acordó informar favorablemente, en su reunión celebrada telemáticamente el 10 de junio de 2020, la continuación del procedimiento de tramitación de la modificación solicitada.

Se considera que se cumplen los requisitos establecidos en el Reglamento (UE) n.º 1308/2013 del Parlamento Europeo y del Consejo, de 17 de diciembre de 2013, por el que se crea la organización común de mercados de los productos agrarios y por el que se derogan los Reglamentos (CEE) n.° 922/72, (CEE) n.° 234/79, (CE) n.° 1037/2001 y (CE) n.° 1234/2007; y en el Reglamento Delegado (UE) 2019/33 de la Comisión, de 17 de octubre de 2018, por el que se completa el Reglamento (UE) 1308/2013 del Parlamento Europeo y del Consejo, en lo que respecta a las solicitudes de protección de denominaciones de origen, indicaciones geográficas y términos tradicionales del sector vitivinícola, al procedimiento de oposición, a las restricciones de utilización, a las modificaciones del pliego de condiciones, a la cancelación de la protección, y al etiquetado y la presentación.

El artículo 14.2 del Reglamento Delegado (UE) 2019/33 de la Comisión, de 17 de octubre de 2018, por el que se completa el Reglamento (UE) 1308/2013 del Parlamento Europeo y del Consejo, en lo que respecta a las solicitudes de protección de denominaciones de origen, indicaciones geográficas y términos tradicionales del sector vitivinícola, al procedimiento de oposición, a las restricciones de utilización, a las modificaciones del pliego de condiciones, a la cancelación de la protección, y al etiquetado y la presentación, considera modificación temporal una modificación normal consistente en un cambio temporal del pliego de condiciones derivado de la imposición de medidas sanitarias obligatorias por parte de las autoridades públicas.

Así mismo, según indica el artículo 18.1 del mismo reglamento, las modificaciones temporales deberán ser aprobadas y hechas públicas por el Estado miembro correspondiente y, desde su publicación, son aplicables y se comunicarán a la Comisión, junto con los motivos que las justifiquen, en el plazo máximo de un mes.

En base a lo expuesto, y de acuerdo con las facultades que el mencionado Real Decreto 1335/2011, de 3 de octubre, atribuye a esta Dirección General, resuelvo:

Aprobar la modificación temporal, para la vendimia 2020, del punto 5 del pliego de condiciones de la DOP «Cava» y ordenar la publicación de esta resolución en el «Boletín Oficial del Estado».

La dirección de la página web de este Ministerio en que se encuentran publicados el pliego de condiciones y el documento único con las modificaciones solicitadas, es la siguiente:

https://www.mapa.gob.es/es/alimentacion/temas/calidad-agroalimentaria/calidad-diferenciada/dop/htm/documentos_dop_cava.aspx.

§ 268

Resolución de 26 de junio de 2020, de la Secretaría General Técnica, por la que se publica el Convenio entre el Servicio Público de Empleo Estatal y Caixabank SA, sobre cesión de información

Ministerio de Trabajo y Economía Social
«BOE» núm. 181, de 1 de julio de 2020
Última modificación: sin modificaciones
Referencia: BOE-A-2020-7022

Suscrito el Convenio entre el Servicio Público de Empleo Estatal y Caixabank, S.A., sobre cesión de información, y en cumplimiento de lo dispuesto en el artículo 39.2 del Real Decreto-ley 8/2020, de 17 de marzo, de medidas urgentes extraordinarias para hacer frente al impacto económico y social del COVID-19, procede la publicación en el «Boletín Oficial del Estado» del citado Convenio, que figura como anexo de esta Resolución.

ANEXO

Convenio entre el Servicio Público de Empleo Estatal y Caixabank, S.A., sobre cesión de información

Madrid, a 19 de junio de 2020.

REUNIDOS

De una parte, don Gerardo Gutiérrez Ardoy, Director General del organismo autónomo Servicio Público de Empleo Estatal, O.A., nombrado por Real Decreto 846/2018, de 6 de julio, competente para la firma del presente Convenio según lo establecido en el artículo 48.2 de la Ley 40/2015, de 1 de octubre, de Régimen Jurídico del Sector Público, y en el artículo 6 del Real Decreto 1383/2008, de 1 de agosto, por el que se aprueba la estructura orgánica y de participación institucional del Servicio Público de Empleo Estatal.

De otra parte, don Juan Antonio García Gálvez, Subdirector General de Servicios Bancarios, en representación de Caixabank, S.A., en virtud de los poderes otorgados en fecha 30 de junio de 2011 ante el Notario de Barcelona, don Tomás Giménez Duart, bajo el número 2.695 de su Protocolo.

Reconociéndose mutuamente la competencia y capacidad para la firma de este documento,

EXPONEN

Primero.

La pandemia de COVID-19, declarada por la Organización Mundial de la Salud el pasado 11 de marzo, ha supuesto una emergencia sanitaria a nivel global cuyo impacto está resultando muy superior al inicialmente esperado. Ante la situación de emergencia de salud

pública y pandemia internacional, se aprueba el Real Decreto 463/2020, de 14 de marzo, por el que se declara el estado de alarma para la gestión de la situación de crisis sanitaria ocasionada por el COVID-19. Las limitaciones impuestas por la citada norma suponen la paralización de la actividad en diversos sectores, lo que ha implicado efectos negativos con un gran impacto económico y social.

La situación epidemiológica ha generado una crisis sanitaria como consecuencia del COVID-19 que en España ha obligado a adoptar medidas de salud pública que han alterado la normalidad en el desarrollo de las relaciones sociales, económicas y productivas. La suspensión de todas las actividades no esenciales y las limitaciones al desempeño de otras muchas han generado un importante aumento del desempleo coyuntural y una reducción de actividad de pymes y autónomos.

Para tratar de paliar los efectos negativos el Gobierno ha estado tomando diversas medidas en varios reales decretos-leyes con incidencia en la economía, la sociedad y el empleo.

Entre las medidas reguladas en el Real Decreto-ley 8/2020, de 17 de marzo, de medidas urgentes extraordinarias para hacer frente al impacto económico y social del COVID-19; el Real Decreto-ley 11/2020, de 31 de marzo, por el que se adoptan medidas urgentes complementarias en el ámbito social y económico para hacer frente al COVID-19; el Real Decreto-ley 15/2020, de 21 de abril, de medidas urgentes complementarias para apoyar la economía y el empleo, o el Real Decreto-ley 19/2020, de 26 de mayo, por el que se adoptan medidas complementarias en materia agraria, científica, económica, de empleo y Seguridad Social y tributarias para paliar los efectos del COVID-19, hay varias que requieren que los solicitantes acrediten ser perceptores de prestaciones por desempleo:

A) Disponibilidad de los planes de pensiones en caso de desempleo;

B) moratorias de la deuda arrendaticia para las personas arrendatarias de vivienda habitual en situación de vulnerabilidad económica;

C) moratorias a los créditos y préstamos no hipotecarios que mantengan las personas en situación de vulnerabilidad económica, incluyendo los créditos al consumo;

D) moratorias de deuda hipotecaria para la adquisición de vivienda habitual;

E) préstamos acogidos a la Línea de Avales Arrendamiento COVID-19, o

F) ayudas transitorias de financiación a arrendatarios de viviendas habituales localizadas en todo el territorio español.

Con el presente Convenio se pretende agilizar, simplificar y facilitar la tramitación de estas medidas, tan necesarias en el momento actual, dadas las importantes consecuencias económicas, sociales y de empleo que está teniendo en nuestro país la pandemia del COVID-19.

Segundo.

El presente Convenio se tramita en el ámbito de la gestión de la emergencia sanitaria causada por el COVID-19, por lo que, de acuerdo al artículo 39 del Real Decreto-ley 8/2020, de 17 de marzo de medidas urgentes extraordinarias para hacer frente al impacto económico y social del COVID-19, no resultan de aplicación las disposiciones contenidas en los apartados 1 y 2 en las letras a), b) y c) del artículo 50 de la Ley 40/2015, de 1 de octubre, de Régimen Jurídico del Sector Público, así como en el Acuerdo de Consejo de Ministros de 15 de diciembre de 2017, por el que se aprueban las instrucciones para la tramitación de Convenios.

Asimismo, se excluye de lo establecido en el apartado 8 del artículo 48 de la Ley 40/2015, de 1 de octubre, de Régimen Jurídico del Sector Público, de forma que el presente Convenio se perfecciona y resulta eficaz con el consentimiento de las partes, sin perjuicio de su posterior inscripción en el Registro Electrónico Estatal de Órganos e Instrumentos de Cooperación del sector público estatal y su publicación en el «Boletín Oficial del Estado».

Tercero.

Corresponde al Servicio Público de Empleo Estatal la gestión y el control de las prestaciones por desempleo, de acuerdo con lo establecido en el artículo 18 del texto refundido de la Ley de Empleo, aprobado por el Real Decreto Legislativo 3/2015, de 23 de

octubre, y el artículo 294 del texto refundido de la Ley General de la Seguridad Socia, aprobado por el Real Decreto Legislativo 8/2015, de 30 de octubre.

Cuarto.

La entidad financiera tienen por objeto, con la finalidad de facilitar el acceso al crédito de los particulares, la instrumentalización de líneas de financiación que cumplan las condiciones, generales y particulares tales como las previstas en el presente Convenio.

Por todo lo anterior, con el fin de mejorar la eficiencia de la gestión pública, facilitar la utilización de medios y servicios públicos y de dar una inmediata respuesta a las necesidades de la sociedad, reconociéndose las partes, en la representación que ostentan, capacidad suficiente para poder formalizar este Convenio,

ACUERDAN

Primera. *Objeto del Convenio.*

El objeto del presente Convenio es establecer la forma y condiciones en las que se desarrollará la colaboración entre el SEPE y CAIXABANK, para la instrumentación de la transmisión de la información sobre la situación de los perceptores de prestaciones por desempleo.

De esta forma, Caixabank facilitará la relación de personas en las que es necesario conocer su situación como posibles beneficiarios de prestaciones por desempleo en los términos y condiciones que se recogen en el presente Convenio.

La cesión de la información procedente de las bases de datos del SEPE tiene como exclusiva finalidad comprobar por parte de dicha Entidad bancaria, la información que dicha entidad reciba de sus clientes y que los clientes aportan con ocasión del establecimiento de relaciones de negocio o del cumplimiento de los requisitos establecidos en las diversas medidas aprobadas para paliar los efectos económicos y sociales derivados de la crisis del COVID-19, entre ellas se destacan:

A) Disponibilidad de los planes de pensiones en caso de desempleo regulada en el Real Decreto-ley 11/2020, de 31 de marzo, por el que se adoptan medidas urgentes complementarias en el ámbito social y económico para hacer frente al COVID-19 y el Real Decreto-ley 15/2020, de 21 de abril, de medidas urgentes complementarias para apoyar la economía y el empleo.

B) Moratorias de la deuda arrendaticia para las personas arrendatarias de vivienda habitual en situación de vulnerabilidad económica, regulada en el Real Decreto-ley 11/2020, de 31 de marzo, por el que se adoptan medidas urgentes complementarias en el ámbito social y económico para hacer frente al COVID-19.

C) Moratorias a los créditos y préstamos no hipotecarios que mantengan las personas en situación de vulnerabilidad económica, incluyendo los créditos al consumo. Establecidos en el Real Decreto-ley 11/2020, de 31 de marzo, por el que se adoptan medidas urgentes complementarias en el ámbito social y económico para hacer frente al COVID-19.

D) Moratorias de deuda hipotecaria para la adquisición de vivienda habitual reguladas por el Real Decreto-ley 8/2020, de 17 de marzo, de medidas urgentes extraordinarias para hacer frente al impacto económico y social del COVID-19 y en el mencionado.Real Decreto-ley 11/2020, de 31 de marzo, por el que se adoptan medidas urgentes complementarias en el ámbito social y económico para hacer frente al COVID-19.

A las anteriores moratorias, cuando corresponda, se aplicará así mismo el régimen especial para los acuerdos de moratoria alcanzados entre las entidades prestamistas y sus clientes indicado en el Real Decreto-ley 19/2020, de 26 de mayo, por el que se adoptan medidas complementarias en materia agraria, científica, económica, de empleo y Seguridad Social y tributarias para paliar los efectos del COVID-19.

E) Préstamos acogidos a la Línea de Avales Arrendamiento COVID-19 del artículo 9 del Real Decreto-ley 11/2020.

F) Ayudas reguladas en la Orden TMA/378/2020, de 30 de abril, por la que se definen los criterios y requisitos de los arrendatarios de vivienda habitual que pueden acceder a las

ayudas transitorias de financiación establecidas en el artículo 9 del Real Decreto-ley 11/2020, de 31 de marzo, por el que se adoptan medidas urgentes complementarias en el ámbito social y económico para hacer frente al COVID-19.

Por lo tanto, la presente colaboración está destinada a facilitar el acceso a dicha información por parte de las citadas entidades y evitar que los beneficiarios de prestaciones se la tengan que aportar para lo cual deberán prestar su consentimiento previo.

Segunda. *Obligaciones de las partes.*

1. De la entidad financiera:

a) Utilizar los datos obtenido únicamente para los fines establecidos en este Convenio.

b) Las peticiones de información que se realicen al SEPE necesitarán siempre la autorización firmada por el interesado y se referirán exclusivamente a las medidas extraordinarias establecidos en los reales decretos-leyes mencionados con anterioridad. Las autorizaciones firmadas por los interesados tendrán que ser custodiadas por la entidad financiera adherida y entregadas al SEPE o a la Agencia de Protección de Datos cuando lo requieran, en un plazo de diez días a contar desde su solicitud.

c) Cumplirán las obligaciones que adquieren al obtener la información y que se señalan en este Convenio, el uso adecuado de la información así como las medidas de seguridad necesarias

2. Del SEPE: Poner a disposición de la entidad adherida, con una periodicidad que se acuerde, la información relativa a la condición de las personas como beneficiarios de prestaciones por desempleo, a la fecha en que se realiza la consulta.

Dicha información se facilitará mediante un procedimiento informático que permite establecer un proceso, con la periodicidad semanal o quincenal que se determine, de solicitud de datos por parte de la entidad financiera y de transmisión de información por el SEPE, cuyo objetivo es proporcionar la información relativa a la condición como beneficiario de prestaciones por desempleo.

Así, el SEPE se compromete a:

a) Procesar los ficheros recibidos y contestar a los mismos en tiempo y forma.

b) Para cada NIF localizado de los enviados por la entidad financiera, el SEPE informará a la fecha de la emisión del fichero sobre su situación como beneficiario de prestaciones por desempleo, sin que pueda derivarse responsabilidad alguna para el organismo por variación en la situación producida con posterioridad a la fecha de emisión del fichero.

El intercambio de información se realizará en el marco de este Convenio.

A estos efectos, se llevará a cabo según las especificaciones recogidas en el Formulario para la formalización del intercambio de ficheros entre el SEPE y la entidad financiera a través de TCP/IP, mediante Editran.

En todo caso, el intercambio de información se someterá a lo dispuesto en Ley Orgánica 3/2018, de 5 de diciembre, de Protección de Datos Personales y garantía de los derechos digitales y en el Reglamento General de Protección de Datos, Reglamento (UE) 2016/679 de 14 de abril de 2016, y se destinará exclusivamente a la finalidad del presente Convenio.

Tercera. *Régimen económico.*

El presente Convenio no implica la asunción de coste alguno para la Administración Pública.

De la ejecución del presente Convenio no cabe derivarse reclamación alguna al SEPE.

Cuarta. *Naturaleza y jurisdicción.*

El presente Convenio de colaboración tiene naturaleza administrativa y su régimen jurídico vendrá determinado por las estipulaciones previstas en el propio Convenio. El orden jurisdiccional contencioso-administrativo será el competente para resolver las controversias que pudiesen surgir entre ambas partes en la ejecución o interpretación del presente Convenio. Por otra parte, no incluye prestaciones que revistan naturaleza contractual de ninguna índole.

Quinta. *Comisión de Seguimiento.*

Se crea una comisión mixta de seguimiento que, de acuerdo con lo establecido en el artículo 49.f) de la Ley 40/2015, de 1 de octubre, de Régimen Jurídico del Sector Público, es el instrumento paritario acordado por las partes para el seguimiento, vigilancia y control del Convenio y de los compromisos adquiridos por los firmantes, y ejercerá sus funciones de acuerdo con lo establecido en los artículos 51.2.c) y 52.3 de la citada ley.

La Comisión de Seguimiento velará por el cumplimiento del presente Convenio así como de los compromisos adquiridos por los firmantes, y resolverá, en su caso, las cuestiones de interpretación y posibles discrepancias que pudieran presentarse en la ejecución y desarrollo de este Convenio. Las decisiones de la Comisión de Seguimiento se adoptarán por unanimidad.

La Comisión de Seguimiento estará formada por cuatro representantes, dos designados por Caixabank y otros dos por parte del SEPE, el Director General del SEPE o las personas en las que éste delegue. La Comisión se reunirá al menos una vez por año y siempre que cualquiera de las partes lo estime oportuno, con un plazo máximo de 15 días tras la solicitud de convocatoria. Las reuniones de la Comisión de Seguimiento podrán celebrarse por medios electrónicos.

La Comisión de Seguimiento se regulará en lo no previsto por el presente Convenio, por lo establecido, para los órganos colegiados, en la Sección 3.ª del Capítulo II del Título Preliminar de la Ley 40/2015, de 1 de octubre, de Régimen Jurídico del Sector Público.

Sexta. *Protección de datos y confidencialidad.*

Las partes se someten a la Ley Orgánica 3/2018, de 5 de diciembre, de Protección de Datos Personales y garantía de los derechos digitales, y al resto de normativa vigente en materia de protección de datos personales en todos los supuestos en los que pueda darse tratamiento, cesión o comunicación de datos, entre las partes o a un tercero, en ejecución de lo dispuesto en este Convenio.

La cesión ordinaria de datos en el ámbito del pago de las prestaciones y subsidios por desempleo se produce al amparo de lo dispuesto en el artículo 6.1.a) del Reglamento (UE) 2016/679 del Parlamento y del Consejo, de 27 de abril de 2016, relativo a la protección de las personas físicas en lo que respecta al tratamiento de datos personales y a la libre circulación de estos datos y por el que se deroga la Directiva 95/46/CE y cumple con las restantes disposiciones contenidas en el mismo.

En todo caso se cumplirán los principios regulados en el artículo 5 del Reglamento General de Protección de Datos de la Unión Europea relativo al tratamiento de datos personales y al responsable del mismo.

En caso de pérdida o fuga de información se notificará al SEPE.

Las partes se comprometen a tratar los datos personales a los que puedan tener acceso con la finalidad indicada, a no utilizarlos para fines distintos de los previstos en este Convenio y a no difundirlos ni cederlos a terceros, en cumplimiento con lo establecido en el Reglamento (UE) 2016/679 y en la Ley Orgánica 3/2018, de 5 de diciembre.

La entidad financiera adherida a este Convenio serán responsables frente al SEPE y frente a terceros de cualquier reclamación derivada del uso indebido que se haga por los usuarios de los datos cedidos, eximiendo al SEPE de cualquier responsabilidad a este respecto. El SEPE podrá repetir contra las Entidades cesionarias por cualquier indemnización que deba satisfacer derivada de dicho incumplimiento.

La Entidad Financiera adherida al Convenio deberá realizar las actividades de control que garanticen la debida custodia y adecuada utilización de los datos recibidos y cualquier otra actividad encaminada a garantizar la correcta forma y justificación del acceso a los ficheros en que aquéllos figuren incluidos.

La Entidad cesionaria se compromete a que cada petición cursada al SEPE quede justificada con la causa o expediente que lo hubiera motivado.

Si como consecuencia de las actuaciones de control o auditoría o por causa de denuncia o comunicación, se detectase cualquier tipo de irregularidad relacionada con la utilización de datos, antecedentes, registros o informes con finalidad distinta a la propia gestión del órgano cesionario, se abrirán de inmediato diligencias en orden al completo esclarecimiento y, en su

caso, a la exigencia de responsabilidad con traslado, si procede, a la autoridad judicial correspondiente.

Séptima. *Efectos y plazo de vigencia del Convenio.*

El Convenio se perfecciona y resulta eficaz por la prestación del consentimiento de las partes, sin perjuicio de su posterior inscripción en el Registro Electrónico estatal de Órganos e Instrumentos de Cooperación del sector público estatal y su publicación en el «Boletín Oficial del Estado».

El presente Convenio extenderá su vigencia hasta el 31 de diciembre 2020 pudiéndose prorrogar un año más tras acuerdo de la Comisión de Seguimiento del Convenio.

Octava. *Extinción, resolución y modificación.*

La extinción y resolución del Convenio se regulará según lo establecido en los artículos 51 y 52 de la Ley 40/2015, de 1 de octubre, de Régimen Jurídico del Sector Público.

En los casos de incumplimiento el requerimiento será comunicado al responsable de la Comisión Mixta, que de acuerdo con el artículo 49.e) de la Ley 40/2019, de 1 de octubre determinará, en su caso, la posible indemnización que corresponda, o bien si transcurrido el plazo indicado en el requerimiento persistiera el incumplimiento, la parte que lo dirigió notificará a la otra parte firmante la concurrencia de la causa de resolución y comunicará su decisión de resolver el Convenio.

El Convenio podrá ser modificado por acuerdo unánime de las partes que se formalizará mediante adenda, conforme a los requisitos legalmente establecidos.

En prueba de conformidad con lo expresado en el presente Convenio, lo firman por duplicado, en el lugar y fecha indicados en el encabezamiento.–Gerardo Gutiérrez Ardoy, Director General del organismo autónomo Servicio Público de Empleo Estatal.–Juan Antonio García Gálvez, Subdirector General de Servicios Bancarios, de Caixabank, S.A.

§ 269

Resolución de 30 de junio de 2020, de la Subsecretaría, por la que se publica la Resolución de 25 de junio de 2020, conjunta de la Secretaría de Estado de Educación y la Secretaría General de Universidades, por la que, a consecuencia de la crisis sanitaria ocasionada por el COVID-19, se establecen nuevas adaptaciones de la evaluación de Bachillerato para el acceso a la Universidad a las necesidades y situación de los centros españoles situados en el exterior del territorio nacional, los programas educativos en el exterior, los programas internacionales, el alumnado procedente de sistemas educativos extranjeros y las enseñanzas a distancia, en el curso 2019-2020

Ministerio de la Presidencia, Relaciones con las Cortes y Memoria Democrática
«BOE» núm. 182, de 2 de julio de 2020
Última modificación: sin modificaciones
Referencia: BOE-A-2020-7045

El Secretario de Estado de Educación y el Secretario General de Universidades han suscrito, con fecha 25 de junio de 2020, una Resolución conjunta por la que, a consecuencia de la crisis sanitaria ocasionada por el COVID-19, se establecen nuevas adaptaciones de la evaluación de Bachillerato para el acceso a la Universidad a las necesidades y situación de los centros españoles situados en el exterior del territorio nacional, los programas educativos en el exterior, los programas internacionales, el alumnado procedente de sistemas educativos extranjeros y las enseñanzas a distancia, en el curso 2019-2020.

Para general conocimiento, dispongo su publicación en el «Boletín Oficial del Estado» como anexo a la presente Resolución.

ANEXO

Resolución de 25 de junio de 2020, conjunta de la Secretaría de Estado de Educación y la Secretaría General de Universidades, por la que, a consecuencia de la crisis sanitaria ocasionada por el COVID-19, se establecen nuevas adaptaciones de la evaluación de Bachillerato para el acceso a la Universidad a las necesidades y situación de los centros españoles situados en el exterior del territorio nacional, los programas educativos en el exterior, los programas internacionales, el alumnado procedente de sistemas educativos extranjeros y las enseñanzas a distancia, en el curso 2019-2020

La situación generada por la evolución del COVID-19 ha dado lugar en nuestro país a la adopción de una serie de medidas extraordinarias reguladas en el Real Decreto 463/2020,

de 14 de marzo, por el que se declara el estado de alarma para la gestión de la situación de crisis sanitaria ocasionada por el COVID-19. En lo que al ámbito educativo y de la formación se refiere, en el artículo 9 del citado real decreto se dispuso, como medida de contención, la suspensión de la actividad educativa presencial en todos los centros y etapas, ciclos, grados, cursos y niveles de enseñanza contemplados en el artículo 3 de la Ley Orgánica 2/2006, de 3 de mayo, de Educación, incluida la enseñanza universitaria, así como cualesquiera otras actividades educativas o de formación impartidas en otros centros públicos o privados.

Teniendo en cuenta la incidencia que la adopción de estas medidas estaba teniendo sobre el habitual desarrollo de la actividad académica, se estimó necesario dictar la Orden PCM/362/2020, de 22 de abril, por la que se modifica la Orden PCM/139/2020, de 17 de febrero, por la que se determinan las características, el diseño y el contenido de la evaluación de Bachillerato para el acceso a la Universidad, y las fechas máximas de realización y de resolución de los procedimientos de revisión de las calificaciones obtenidas en el curso 2019-2020. Dicha orden, que, entre otras medidas, permitía a las Administraciones educativas posponer las fechas inicialmente previstas para la realización de las pruebas, tomaba como referencia las previsibles prórrogas del estado de alarma en nuestro país y las medidas de carácter sanitario que, de acuerdo a estas, previsiblemente deberían adaptarse dentro de nuestras fronteras.

No obstante, cada uno de los países afectados por esta crisis, en función de su propia situación y de las decisiones tomadas por sus gobiernos, ha establecido a su vez diferentes medidas en materia de prevención, las cuales pueden condicionar, durante el período que las respectivas autoridades determinen, el funcionamiento de todos los centros educativos ubicados en su territorio, con independencia del estado que ostente la titularidad de los mismos. Con los datos existentes hasta la fecha, parece ya evidente que en varios lugares la situación de excepcionalidad puede prolongarse más allá del plazo fijado con carácter general para la realización de las pruebas en nuestro país.

Teniendo en cuenta lo anterior, en virtud de lo establecido en la Disposición adicional única de la citada Orden PCM/139/2020, de 17 de febrero, que faculta a las personas titulares de la Secretaría de Estado de Educación y de la Secretaría General de Universidades para adaptar la aplicación de lo allí dispuesto a las necesidades y situación de los alumnos de los centros situados en el exterior del territorio nacional, de los procedentes de programas educativos en el exterior, programas internacionales o sistemas educativos extranjeros, de las personas adultas y de la educación a distancia, asegurando en todo caso la igualdad de oportunidades, la no discriminación y la accesibilidad universal del alumnado con necesidades específicas de apoyo educativo, de conformidad con lo dispuesto en la disposición adicional primera del Real Decreto 310/2016, de 29 de julio, resolvemos:

Primero. *Objeto.*

Estas instrucciones tienen por objeto adaptar a las necesidades y situación del alumnado de los centros situados en el exterior del territorio nacional, de los procedentes de programas educativos en el exterior, programas internacionales o sistemas educativos extranjeros de las personas adultas y de la educación a distancia, las fechas límite para la realización de las pruebas de la evaluación de Bachillerato para el acceso a la Universidad que se fijan tras la publicación de la Orden PCM/362/2020, de 22 de abril, por la que se modifica la Orden PCM/139/2020, de 17 de febrero, por la que se determinan las características, el diseño y el contenido de la evaluación de Bachillerato para el acceso a la Universidad, y las fechas máximas de realización y de resolución de los procedimientos de revisión de las calificaciones obtenidas en el curso 2019-2020».

Segundo. *Fechas para la realización de las pruebas.*

Con carácter general, la evaluación para el acceso a la universidad del alumnado al que se refiere la presente resolución se realizará siempre que sea posible en las fechas establecidas en el artículo 9 de la Orden PCM/139/2020, de 17 de febrero, por la que se determinan las características, el diseño y el contenido de la evaluación de Bachillerato para el acceso a la Universidad, y las fechas máximas de realización y de resolución de los procedimientos de revisión de las calificaciones obtenidas en el curso 2019-2020, conforme a la nueva redacción dada mediante la Orden PCM/362/2020, de 22 de abril.

No obstante, cuando las pruebas deban tener lugar en un país en el cual se prevea que en dichas fechas puedan continuar en vigor medidas sanitarias extraordinarias dictadas por las autoridades competentes y, debido a ello, no resulte posible anticipar la realización de dichas pruebas con las debidas garantías, los órganos responsables de la realización material de las mismas en dicho país podrán fijar, de manera excepcional, su celebración en una fecha posterior a la establecida con carácter general. Dicha fecha, en todo caso no podrá ser posterior al 31 de julio.

Tercero. *Fechas de preinscripción, admisión y matriculación en la universidad.*

Con objeto de garantizar que el alumnado al que se refiere el segundo párrafo del apartado anterior, así como aquel que, por motivos relacionados con la COVID-19, no pueda disponer de su documentación dentro de los plazos previstos, pueda concurrir a la oferta de todas las universidades en igualdad de oportunidades, la Conferencia General de Política Universitaria podrá adaptar a este alumnado lo previsto en Resolución de 31 de marzo de 2020, de la Secretaría General de Universidades, por la que se publica el Acuerdo de la Conferencia General de Política Universitaria por el que se determinan las fechas límite de preinscripción, de publicación de listas de admitidos y de inicio del período de matriculación en las universidades públicas para el curso académico 2020-2021. Dicha adaptación deberá tener en cuenta las fechas para la realización de las pruebas a las que se refiere el apartado segundo, de forma que los estudiantes implicados puedan llevar a cabo el proceso de preinscripción, admisión y matriculación en igualdad de condiciones que el resto de los estudiantes que acceden a la universidad.

Cuarto. *Eficacia de la resolución.*

La presente resolución producirá efectos a partir del día siguiente al de su publicación en el «Boletín Oficial del Estado».

§ 270

Orden CUD/614/2020, de 3 de julio, por la que se habilita el mes de agosto a los efectos de presentación de candidaturas o celebración de votaciones en los procesos electorales en las federaciones deportivas españolas a celebrar en 2020

Ministerio de Cultura y Deporte
«BOE» núm. 186, de 7 de julio de 2020
Última modificación: sin modificaciones
Referencia: BOE-A-2020-7380

La disposición adicional segunda de la Orden ECD/2764/2015, de 18 de diciembre, por la que se regulan los procesos electorales en las Federaciones deportivas españolas, califica como periodo inhábil a efectos de presentación de candidaturas o celebración de elecciones en los procesos electorales de las Federaciones deportivas españolas el mes de agosto, así como el periodo comprendido entre el 20 de diciembre y el 6 de enero y los cinco días hábiles anteriores y posteriores al Jueves Santo.

Por su parte, el artículo 2 de la Orden ECD/2764/2015, de 18 de diciembre, prevé que los procesos electorales para la elección de la Asamblea General, Presidente y Comisión Delegada se realizarán cada cuatro años y estipula en su apartado tercero, con carácter general, que los procesos electorales para la elección de dichos órganos deberán iniciarse dentro del primer cuatrimestre, sin perjuicio de los supuestos concretos para los que se prevé la celebración en fecha distinta.

La situación de emergencia de salud pública ocasionada por el COVID-19, que provocó la declaración del estado de alarma por Real Decreto 463/2020, de 14 de marzo, y las propias medidas de contención adoptadas, restringiendo, entre otros aspectos, la movilidad, han afectado de manera directa a la celebración de los procesos electorales de las federaciones deportivas españolas que se habían iniciado o estaban pendientes de iniciarse durante el año 2020; al requerir estos procedimientos la celebración de reuniones de un elevado número de personas, circunstancia expresamente prohibida por el citado Real Decreto.

De acuerdo con lo anterior, a la vista de la demora que la situación del estado de alarma ha generado en el desarrollo de estos procesos en relación al adecuado cumplimiento del calendario electoral, se hace necesario habilitar, con carácter excepcional, el mes de agosto del presente año 2020 a los efectos de presentación de candidaturas o celebración de votaciones. En otro caso, se produciría un retraso en la puesta en funcionamiento en los órganos de las federaciones deportivas españolas que podría redundar negativamente en el deporte español.

El proyecto ha sido informado por la Abogacía del Estado y por el Tribunal Administrativo del Deporte. Igualmente ha sido sometido al trámite de audiencia e información pública, de acuerdo con lo exigido en el artículo 26.6 de la Ley 50/1997, de 27 de noviembre, del Gobierno, dando audiencia a los interesados, con envío a todas las Federaciones Deportivas

Españolas, Comunidades Autónomas, Federación Española de Municipios y Provincias, Ligas Profesionales y asociaciones de deportistas. Asimismo, se ha llevado a cabo el trámite de información pública a través de la página web del Consejo Superior de Deportes.

En la elaboración de esta orden se han cumplido los principios de buena regulación recogidos en el artículo 129 de la Ley 39/2015, de 1 de octubre, del Procedimiento Administrativo Común de las Administraciones Públicas, y, en particular, los principios de necesidad y eficiencia, pues se trata del instrumento preceptivo para regular el calendario electoral en las federaciones deportivas. También se adecúa al principio de proporcionalidad, pues no existe otra alternativa menos restrictiva de derechos o de obligaciones y, en cuanto a los principios de seguridad jurídica, transparencia y eficiencia, la norma es coherente con el resto del ordenamiento jurídico y se ha procurado la participación de las partes interesadas, que han remitido sus alegaciones en el proceso de elaboración de la disposición.

La presente orden se aprueba de conformidad con lo dispuesto en la disposición final primera del Real Decreto 1835/1991, de 20 de diciembre, sobre Federaciones Deportivas Españolas y Registro de Asociaciones Deportivas, que autoriza al antiguo Ministro de Educación y Ciencia, actualmente el Ministro de Cultura y Deporte, para dictar cuantas normas sean necesarias para el desarrollo y aplicación del citado Real Decreto.

En su virtud, con la aprobación previa de la Ministra de Política Territorial y Función Pública, dispongo:

Artículo único. *Habilitación del mes de agosto para la presentación de candidaturas o celebración de elecciones en los procesos electorales en las federaciones deportivas españolas a celebrar en 2020.*

En los procesos electorales en las federaciones deportivas españolas a celebrar en 2020, el mes de agosto será considerado hábil a los efectos de presentación de candidaturas o celebración de votaciones.

Disposición final única. *Entrada en vigor.*

La presente Orden Ministerial entrará en vigor el día siguiente al de su publicación en el «Boletín Oficial del Estado».

§ 271

Resolución de 7 de julio de 2020, de la Subsecretaría, por la que se publica la Resolución de 5 de julio de 2020, conjunta de la Secretaría de Estado de Educación y la Secretaría General de Universidades, por la que se prevé la adaptación de las condiciones de realización de las pruebas para la evaluación de Bachillerato para el acceso a la Universidad a las necesidades y situación de los centros españoles situados en el exterior del territorio nacional, los programas educativos en el exterior, los programas internacionales, el alumnado procedente de sistemas educativos extranjeros y las enseñanzas a distancia, en el curso 2019-2020, derivadas tanto de la situación sanitaria ocasionada por la pandemia producida por el COVID-19, como de las medidas adoptadas para contenerla por las autoridades de sus respectivos países

Ministerio de la Presidencia, Relaciones con las Cortes y Memoria Democrática
«BOE» núm. 187, de 8 de julio de 2020
Última modificación: sin modificaciones
Referencia: BOE-A-2020-7436

El Secretario de Estado de Educación y el Secretario General de Universidades han suscrito, con fecha 5 de julio de 2020, una Resolución conjunta por la que se prevé la adaptación de las condiciones de realización de las pruebas para la evaluación de Bachillerato para el acceso a la Universidad a las necesidades y situación de los centros españoles situados en el exterior del territorio nacional, los programas educativos en el exterior, los programas internacionales, el alumnado procedente de sistemas educativos extranjeros y las enseñanzas a distancia, en el curso 2019-2020, derivadas tanto de la situación sanitaria ocasionada por la pandemia producida por el COVID-19, como de las medidas adoptadas para contenerla por las autoridades de sus respectivos países.

Para general conocimiento, dispongo su publicación en el «Boletín Oficial del Estado» como anexo a la presente Resolución.

ANEXO

Resolución de 5 de julio de 2020, conjunta de la Secretaría de Estado de Educación y la Secretaría General de Universidades, por la que se prevé la adaptación de las condiciones de realización de las pruebas para la evaluación de Bachillerato para el acceso a la Universidad a las necesidades y situación de los centros españoles situados en el exterior del territorio nacional, los programas educativos en el exterior, los programas internacionales, el alumnado procedente de sistemas educativos extranjeros y las enseñanzas a distancia, en el curso 2019-2020, derivadas tanto de la situación sanitaria ocasionada por la pandemia producida por el COVID-19, como de las medidas adoptadas para contenerla por las autoridades de sus respectivos países

La crisis sanitaria ocasionada por el COVID-19, reconocida como pandemia global por la Organización Mundial de la Salud el pasado 11 de marzo de 2020, ha dado lugar en todo el mundo a un alto riesgo de contagio de la población y, por ello, a la adopción de medidas sanitarias excepcionales en la mayoría de los países, que inciden en muy diversos ámbitos, entre los cuales se incluye el educativo.

En España, tras la suspensión de la actividad lectiva presencial decretada para todos los niveles de enseñanza mediante el Real Decreto 463/2020, de 14 de marzo, por el que se declara el estado de alarma para la gestión de la situación de crisis sanitaria ocasionada por el COVID-19, se han establecido una serie de previsiones excepcionales para paliar los perjuicios que pudiera sufrir el alumnado a causa de dicha situación. Como parte de estas, con relación a la evaluación para el acceso a la universidad se dictó la Orden PCM/362/2020, de 22 de abril, por la que se modifica la Orden PCM/139/2020, de 17 de febrero, por la que se determinan las características, el diseño y el contenido de la evaluación de Bachillerato para el acceso a la Universidad, y las fechas máximas de realización y de resolución de los procedimientos de revisión de las calificaciones obtenidas en el curso 2019-2020. Dicha orden, entre otras medidas, permitía a las Administraciones educativas posponer las fechas inicialmente previstas para la realización de las pruebas, tomando en consideración las previsibles prórrogas del estado de alarma en nuestro país y las medidas de carácter sanitario que, de acuerdo a estas, previsiblemente deberían adoptarse dentro de nuestras fronteras.

Una vez acordadas las disposiciones de aplicación al alumnado que había cursado sus estudios en centros ubicados en nuestro país, el Secretario de Estado de Educación y el Secretario General de Universidades, haciendo uso de la facultad que les otorga la disposición adicional única de la citada Orden PCM/139/2020, de 17 de febrero, para adaptar la aplicación de las normas relativas a la evaluación de Bachillerato para el acceso a la Universidad a las necesidades y situación de los centros y programas educativos en el exterior, los programas internacionales y los alumnos procedentes de sistemas educativos extranjeros, de las personas adultas y de las enseñanzas a distancia, dictaron la Resolución conjunta de 25 de junio de 2020, por la que, a consecuencia de la crisis sanitaria ocasionada por el COVID-19, se establecen nuevas adaptaciones de la evaluación de Bachillerato para el acceso a la Universidad a las necesidades y situación de los centros españoles situados en el exterior del territorio nacional, los programas educativos en el exterior, los programas internacionales, el alumnado procedente de sistemas educativos extranjeros y las enseñanzas a distancia, en el curso 2019-2020. En dicha resolución, con carácter excepcional, se autoriza a los órganos responsables de la realización material de las pruebas a fijar su celebración en una fecha posterior a la establecida con carácter general en determinados lugares cuando su situación sanitaria haga imposible anticipar con las debidas garantías que en dicha fecha fueran a darse las condiciones necesarias para la realización de las pruebas. Así, la fecha límite para dicho aplazamiento se establece el 31 de julio.

Finalmente, a la vista de la información que, con relación a la pandemia, siguen presentando determinados países en los que reside alumnado al que debe garantizarse el derecho a concurrir a estas pruebas y en los que se prevé que en dicha fecha hayan de seguir aún en vigor medidas excepcionales en materia de prevención establecidas por las autoridades, procede ahora dictar una nueva resolución por la que se prevea la adaptación de las condiciones materiales de realización de la prueba en dichos países, teniendo en

cuenta la seguridad sanitaria y las medidas dictadas por sus respectivos gobiernos, y con el objeto prioritario de garantizar al alumnado inscrito que resida en ellos la posibilidad de optar en condiciones de igualdad a la elección de plazas universitarias. La previsión de un procedimiento excepcional, y opcional para el alumno, parece aconsejable también en otros países en los que, sin darse las medidas sanitarias excepcionales antes descritas, exista la necesidad de evitar en lo posible riesgos para la salud.

Por todo ello, en virtud de lo establecido en la disposición adicional única de la citada Orden PCM/139/2020, de 17 de febrero, que faculta a las personas titulares de la Secretaría de Estado de Educación y de la Secretaría General de Universidades para adaptar la aplicación de lo allí dispuesto a las necesidades y situación del alumnado de los centros situados en el exterior del territorio nacional, de los procedentes de programas educativos en el exterior, programas internacionales o sistemas educativos extranjeros, de las personas adultas y de la educación a distancia, asegurando en todo caso la igualdad de oportunidades, la no discriminación y la accesibilidad universal del alumnado con necesidades específicas de apoyo educativo, de conformidad con lo dispuesto en la disposición adicional primera del Real Decreto 310/2016, de 29 de julio, por el que se regulan las evaluaciones finales de Educación Secundaria Obligatoria y de Bachillerato, resolvemos:

Uno. *Establecimiento de procedimientos alternativos de realización de las pruebas, con carácter excepcional, adaptándolos a las necesidades y situación del alumnado que resida en países cuyas condiciones sanitarias impidan la aplicación del procedimiento habitual.*

Cuando las pruebas deban tener lugar en países en los cuales estén en vigor medidas sanitarias excepcionales dictadas por sus autoridades que impidan su realización material en las condiciones habituales de presencialidad dentro del plazo previsto, los órganos responsables podrán, en ejercicio de sus competencias, establecer para la totalidad o parte del alumnado inscrito en dichas pruebas un procedimiento virtual y fiable para su realización. En caso de que no se establezca un procedimiento virtual o este no cubra a la totalidad del alumnado, deberá en todo caso garantizarse la realización de las pruebas presenciales en condiciones de seguridad conforme a la normativa vigente, pudiendo justificadamente modificarse las condiciones habituales de presencialidad.

Dicho procedimiento podrá aplicarse asimismo en otros países, no comprendidos en el párrafo anterior, en los que también exista una situación sanitaria en la que la modalidad presencial de las pruebas pueda comportar riesgos para la salud. No obstante, en estos casos deberá facilitarse también a los estudiantes que así lo deseen la posibilidad de realizar la prueba de manera presencial, con objeto de paliar las posibles desigualdades derivadas de la brecha digital y social y garantizar la igualdad de oportunidades de todo el alumnado.

Dichos procedimientos deberán en todo caso observar lo dispuesto en la Orden PCM/139/2020, de 17 de febrero, por la que se determinan las características, el diseño y el contenido de la evaluación de Bachillerato para el acceso a la Universidad, y las fechas máximas de realización y de resolución de los procedimientos de revisión de las calificaciones obtenidas en el curso 2019-2020 con las adaptaciones establecidas mediante la Resolución de 10 de marzo de 2020, conjunta de la Secretaría de Estado de Educación y la Secretaría General de Universidades, por la que se establecen las adaptaciones de la evaluación de Bachillerato para el acceso a la Universidad a las necesidades y situación de los centros españoles situados en el exterior del territorio nacional, los programas educativos en el exterior, los programas internacionales, el alumnado procedente de sistemas educativos extranjeros y las enseñanzas a distancia, en el curso 2019-2020.

Dos. *Eficacia de la resolución.*

La presente resolución producirá efectos a partir del día siguiente al de su publicación en el «Boletín Oficial del Estado».

§ 272

Real Decreto 692/2020, de 21 de julio, para la adaptación de la gestión del canon de ocupación y aprovechamiento del dominio público marítimo-terrestre regulado en el artículo 84 de la Ley 22/1988, de 28 de julio, de Costas, a las medidas excepcionales adoptadas por las autoridades sanitarias para hacer frente a la emergencia provocada por el COVID-19

Ministerio para la Transición Ecológica y el Reto Demográfico
«BOE» núm. 199, de 22 de julio de 2020
Última modificación: sin modificaciones
Referencia: BOE-A-2020-8299

I

Debido a la rapidez en la evolución de la situación de emergencia de salud pública ocasionada por el COVID-19, a escala nacional e internacional, el Gobierno, al amparo de lo dispuesto en el artículo 4, apartados b) y d), de la Ley Orgánica 4/1981, de 1 de junio, de los Estados de Alarma, Excepción y Sitio, declaró, mediante el Real Decreto 463/2020, de 14 de marzo, el estado de alarma en todo el territorio nacional con el fin de afrontar la crisis sanitaria, el cual ha sido prorrogado en seis ocasiones, hasta las 00:00 horas del día 21 de junio de 2020, en los términos expresados en dicha norma.

En el momento actual, España ha iniciado un proceso de reducción gradual de las medidas extraordinarias de restricción de la movilidad y del contacto social establecidas mediante el citado Real Decreto 463/2020, de 14 de marzo. Así, el pasado 28 de abril de 2020 el Consejo de Ministros adoptó el Plan para la transición hacia una nueva normalidad que establece los principales parámetros e instrumentos para la consecución de la normalidad.

En este proceso, en la Orden SND/399/2020, de 9 de mayo, para la flexibilización de determinadas restricciones de ámbito nacional, establecidas tras la declaración del estado de alarma en aplicación de la fase 1 del Plan para la transición hacia una nueva normalidad; la Orden SND/414/2020, de 16 de mayo, para la flexibilización de determinadas restricciones de ámbito nacional establecidas tras la declaración del estado de alarma en aplicación de la fase 2 del Plan para la transición hacia una nueva normalidad y la Orden SND/458/2020, de 30 de mayo, para la flexibilización de determinadas restricciones de ámbito nacional establecidas tras la declaración del estado de alarma en aplicación de la fase 3 del Plan para la transición hacia una nueva normalidad, se ha procedido a regular paulatinamente el proceso de transición. Así, de un lado, se procede, bajo las condiciones establecidas, a permitir el acceso de la población a ciertos espacios para el paseo, el deporte, el ocio o la práctica de turismo activo, y, de otro lado, se procede a la paulatina reapertura al público de los establecimientos de hostelería y restauración.

Asimismo, el Real Decreto-ley 21/2020, de 9 de junio, de medidas urgentes de prevención, contención y coordinación para hacer frente a la crisis sanitaria ocasionada por el COVID-19, en su artículo 13 hace referencia a las actividades de hostelería y restauración, y, a tales efectos, señalaba que las administraciones competentes deberán asegurar el cumplimiento por los titulares de bares, restaurantes y demás establecimientos de hostelería y restauración de las normas de aforo, desinfección, prevención y acondicionamiento que se determinen.

II

De acuerdo con la legislación vigente, los usos de las playas que conllevan especiales circunstancias de intensidad, peligrosidad o rentabilidad y los que requieran la ejecución de obras e instalaciones solo se pueden desarrollar amparados en el correspondiente título de ocupación, que únicamente pueden otorgarse para actividades cuya naturaleza exija su ubicación en el dominio público marítimo-terrestre.

En las playas se ubican establecimientos del sector de hostelería, restauración y servicios de temporada, amparados por concesiones o autorizaciones. A fin de paliar el posible detrimento en el rendimiento económico de aquellos por causa de las restricciones sanitarias derivadas del COVID-19, este real decreto posibilita la modulación del pago del canon de ocupación y aprovechamiento del dominio público marítimo-terrestre en ese tipo de establecimientos y servicios a la situación generada por las medidas consistentes en la prohibición de la actividad, las restricciones de aforo y el aumento de la distancia entre instalaciones, necesarias para hacer frente a la crisis sanitaria.

III

La Ley 22/1988, de 28 de julio, de Costas, establece en su artículo 84 que toda ocupación o aprovechamiento del dominio público marítimo-terrestre estatal en virtud de una concesión o autorización, cualquiera que fuere la Administración otorgante, devengará el correspondiente canon en favor de la Administración del Estado, sin perjuicio de los que sean exigibles por aquélla. Dicho precepto ha sido desarrollado mediante Real Decreto 876/2014, de 10 de octubre, por el que se aprueba el Reglamento General de Costas. Así, el Capítulo II del Título IV de del mencionado Reglamento articula la regulación de su cobro, ciertos supuestos de reducción, su devengo y criterios de fijación.

El artículo 6 de la Ley 8/1989, de 13 de abril, de Tasas y Precios Públicos dispone que las tasas son tributos cuyo hecho imponible consiste en la utilización privativa o el aprovechamiento especial del dominio público, la prestación de servicios o la realización de actividades en régimen de derecho público que se refieran, afecten o beneficien de modo particular al obligado tributario, cuando los servicios o actividades no sean de solicitud o recepción voluntaria para los obligados tributarios o no se presten o realicen por el sector privado.

La Orden de 30 de octubre de 1992 por la que se determina la cuantía del canon de ocupación y aprovechamiento del dominio público marítimo-terrestre, establecido en el artículo 84 de la Ley 22/1988, de 28 de julio, de Costas, prevé la devolución del importe del canon que corresponda cuando por causas no imputables al obligado al pago del canon no tenga lugar la ocupación o el aprovechamiento especial del dominio público.

Ahora, con este real decreto, en adición a lo contemplado tanto en el Reglamento General de Costas como en la Orden Ministerial del año 1992, se pretende regular la adaptación de la gestión del canon de ocupación o aprovechamiento del dominio público marítimo-terrestre de la que podrán beneficiarse todos aquellos titulares de autorizaciones y concesiones de servicios de temporada y establecimientos expendedores de comidas y bebidas que hayan sufrido merma en los beneficios debido a la imposición de medidas excepcionales de cese de actividad, reducción del aforo o aumento de las distancias entre los elementos de las instalaciones durante la emergencia sanitaria provocada por el COVID-19.

Esta normativa busca abordar de manera eficaz y equitativa los diferentes escenarios en los que se pueden encontrar los titulares de concesiones y autorizaciones.

Por todo ello, el objetivo principal de este real decreto es ofrecer un marco jurídico de vigencia temporal que atienda a las especiales circunstancias de ocupación y aprovechamiento del Dominio Público Marítimo Terrestre y, en consecuencia, establezca la exigencia del pago del canon en los justos términos en que su ocupación y aprovechamiento pueden hacerse.

De conformidad con lo establecido en el artículo 129 de la Ley 39/2015, de 1 de octubre, del Procedimiento Administrativo Común de las Administraciones Públicas, este real decreto se dicta de acuerdo con los principios de necesidad, eficacia, proporcionalidad, seguridad jurídica, transparencia, y eficiencia. En virtud de los principios de necesidad y eficacia, la normativa vigente no contempla las especiales circunstancias de ocupación o aprovechamiento que se han presentado como consecuencia de la crisis sanitaria. Se precisa una normativa que de satisfacción a las necesidades actuales. Este real decreto resulta el único medio para la modificación inmediata y puntual del régimen actual. En virtud del principio de proporcionalidad, el contenido del presente real decreto pretende dar una respuesta ajustada y adecuada a los nuevos escenarios que se plantean por la crisis sanitaria y la existencia de diferentes fases del Plan para la transición hacia una nueva normalidad. Esta norma contiene la regulación imprescindible para atender a las necesidades que se presentan y en la que se guardada la proporción entre las restricciones que afectan a los titulares de las concesión y autorizaciones y la modulación del canon que se experimenta. A fin de garantizar el principio de seguridad jurídica, la presente regulación reviste la forma de real decreto y se plantea vinculándola a la vigencia de las medidas excepcionales de cese de actividad, reducción del aforo o aumento de las distancias entre los elementos de las instalaciones como consecuencia de la emergencia sanitaria provocada por el COVID-19. En aplicación del principio de transparencia, la presente norma se ha sometido al trámite de información pública previsto en el artículo 26.6 de Ley 50/1997, de 27 de noviembre, del Gobierno. Por último, en aplicación del principio de eficiencia, este real decreto asegura la máxima eficacia en la consecución de sus objetivos con los menores costes posibles en su aplicación.

El real decreto se dicta en virtud de las competencias del Estado establecidas en el artículo 149.1 de la Constitución Española en su apartado 18.ª relativo a la legislación básica sobre concesiones administrativas y que actúa como título competencial prevalente. Asimismo, la regulación del presente real decreto se dicta al amparo del apartado 23.ª, relativo a la legislación básica sobre protección del medio ambiente, así como el apartado 14.ª relativo a la Hacienda general.

En su virtud, a propuesta de la Vicepresidenta Cuarta del Gobierno y Ministra para la Transición Ecológica y el Reto Demográfico, de acuerdo con el Consejo de Estado, y previa deliberación del Consejo de Ministros en su reunión del día 21 de julio de 2020,

DISPONGO:

Artículo único. *Medidas para la adaptación de la gestión del canon de ocupación y aprovechamiento del dominio público marítimo-terrestre regulado en el artículo 84 de la ley 22/1988, de 28 de julio, de Costas, a las medidas excepcionales adoptadas por las autoridades sanitarias para hacer frente a la emergencia provocada por el COVID-19.*

1. A los titulares de autorizaciones y concesiones de servicios de temporada en playas y establecimientos expendedores de comidas y bebidas que hayan sufrido merma en los beneficios debido a la imposición de medidas excepcionales de cese de actividad, reducción del aforo o aumento de las distancias entre los elementos de las instalaciones durante la emergencia sanitaria provocada por el COVID-19, les serán de aplicación las siguientes medidas:

a) No abonarán la parte del canon correspondiente a los períodos en los que se haya impuesto el cese total de la actividad.

b) Tendrán derecho a una adaptación porcentual del canon equivalente al porcentaje de limitación del aforo o al número de elementos que se puedan instalar sobre la superficie de dominio público marítimo terrestre objeto de título administrativo en relación con los periodos en los que los usos a que se refiere este apartado sean posibles pero estén sujetos a

restricciones consistentes en la reducción del aforo o en el aumento de las distancias entre sus elementos, previa solicitud al Servicio o Demarcación de Costas correspondiente.

2. A solicitud de los interesados, se procederá a la devolución de las cantidades ya abonadas en concepto de canon que resulten contrarias a lo establecido en este precepto, de acuerdo con lo previsto en la Orden de 30 de octubre de 1992 por la que se determina la cuantía del canon de ocupación y aprovechamiento del dominio público marítimo-terrestre, así como los intereses de demora en los términos fijados en el artículo 16 del Real Decreto 520/2005, de 13 de mayo, por el que se aprueba el Reglamento general de desarrollo de la Ley 58/2003, de 17 de diciembre, General Tributaria, en materia de revisión en vía administrativa.

Disposición final primera. *Título competencial.*

Este real decreto se dicta en virtud de las competencias del Estado establecidas en el artículo 149.1.14.ª de la Constitución Española, relativo a la Hacienda general; el 18.ª, relativo a la legislación básica sobre concesiones administrativas; y el 23.ª, relativo a la legislación básica sobre protección del medio ambiente, sin perjuicio de las facultades de las comunidades autónomas de establecer normas adicionales de protección.

Disposición final segunda. *Entrada en vigor y vigencia.*

El presente real decreto entrará en vigor el día siguiente al de su publicación en el «Boletín Oficial del Estado».

Las medidas previstas en este precepto estarán vigentes mientras lo estén las medidas excepcionales de cese de actividad, reducción del aforo o aumento de las distancias entre los elementos de las instalaciones adoptadas por las autoridades sanitarias para hacer frente a la emergencia sanitaria provocada por el COVID-19.

§ 273

Resolución de 21 de julio de 2020, de la Dirección General de Seguridad Jurídica y Fe Pública, por la que se acuerda el restablecimiento de medidas en caso de rebrotes de COVID-19

Ministerio de Justicia
«BOE» núm. 201, de 24 de julio de 2020
Última modificación: sin modificaciones
Referencia: BOE-A-2020-8491

En fecha 15 de julio de 2020 entró en vigor el Decreto Ley 27/2020, de 13 de julio, de la Generalitat de Cataluña, de modificación de la Ley 18/2009, de 22 de octubre, de salud pública y adopción de medidas urgentes para hacer frente al riesgo de brotes de COVID-19. En virtud de la normativa aprobada, el desplazamiento y la movilidad de la ciudad de Lleida y seis municipios del Baix Segrià han quedado restringidos, de tal manera que solo las actividades esenciales pueden continuar prestando sus servicios.

El anexo segundo del mencionado decreto ley define los servicios que pueden ser considerados esenciales, sin que las oficinas de los Registros de la Propiedad, Mercantiles y de Bienes Muebles aparezcan mencionadas en el mismo. En el anexo tercero, en el punto décimo del apartado relativo a los desplazamientos personales, alude a la movilidad para poder realizar gestiones en los «órganos públicos», sin que en ningún momento se considere explícita, clara e indubitadamente la actividad registral como actividad esencial, pese a tener tal consideración, como se estableció en instrucción de la Dirección general de seguridad jurídica y fe pública, de 30 de marzo de 2020, sobre fijación de servicios mínimos registrales, lo que puede generar dificultades de desplazamiento al centro de trabajo del personal de los registros y de los mismos registradores.

Teniendo en cuenta la Resolución Circular de la Dirección General de los Registros y del Notariado de 13 de abril de 2015, relativa al traslado de los locales de las oficinas de los Registros de la Propiedad, Mercantiles y de Bienes Muebles, que recoge el modo de proceder en los casos de fuerza mayor en los que se podrán interrumpir o prorrogar los plazos.

En virtud de las competencias atribuidas por el Real Decreto 453/2020, de 10 de marzo, por el que se desarrolla la estructura orgánica básica del Ministerio de Justicia, y se modifica el reglamento del Servicio Jurídico del Estado, aprobado por el Real Decreto 997/3003, de 25 de julio, la Dirección General de seguridad Jurídica y Fe Pública acuerda aprobar el restablecimiento de las siguientes medidas respecto de los Registros que las han solicitado, esto es del Registro Mercantil y de Bienes Muebles de Lleida, así como de los Registros de la Propiedad n.º 1, n.º 2, n.º 3 y n.º 4 de Lleida:

Primera.

Emisión de certificados nominativos de los registradores de la Propiedad, Mercantiles y de Bienes Muebles acreditativos de la prestación de un servicio esencial, los cuales tendrán un doble objetivo:

a. Completar los certificados que los titulares de los Registros facilitan a su personal para su desplazamiento.

b. Servir como titulación válida a los efectos de la movilidad durante el tiempo que la pandemia generada limite la movilidad, de manera que el certificado siempre siga en vigor durante el ejercicio profesional del titular y para el caso de que solo y exclusivamente a los efectos de confinamiento por COVID-19, deba ser necesaria la identificación como actividad esencial.

Segunda.

Restablecimiento de la medida segunda de la Resolución de la Dirección General de Seguridad Jurídica y Fe Pública de 13 de marzo de 2020, por la que se aprueba el plan de contingencia recogido en el plan de continuidad de los servicios registrales COVID-19 sobre medidas tras la declaración del estado de alarma, relativa al plazo de calificación y despacho, en los siguientes términos:

> «Queda prorrogado en quince días más el plazo ordinario de calificación y despacho durante la vigencia del asiento presentación, de acuerdo con el artículo 18 de la Ley Hipotecaria, para todos los documentos que estuvieren vigentes el día de entrada en vigor de esta resolución y hasta la nueva resolución a dictar por este centro directivo cuando las autoridades sanitarias levanten las medidas restrictivas actualmente en curso.»

No se modifica el cómputo de los plazos de vigencia de los asientos registrales.

Tercera.

Restablecimiento de las medidas tercera y sexta recogidas en la Resolución de la Dirección General de Seguridad Jurídica y Fe Pública de 15 de marzo de 2020 por la que se acuerdan medidas tras la declaración del estado de alarma, relativas a asistencia al público del Registrador y horario de atención al público, las cuales son del tenor literal siguiente:

> «Tercera. La asistencia al público del Registrador viene prevista en el Real Decreto 1935/1983, de 25 de mayo, que en su artículo 5 dispone: “Todos los Registradores deberán dedicar como mínimo, dentro de las horas de oficina, dos horas diarias para informar al público en materias relacionadas con el Registro. La información versará sobre los medios registrales más adecuados para el logro de los fines lícitos que se propongan quienes la soliciten. En todos los Registros, y en lugar visible, deberá existir un cuadro por el que se hagan conocer al público las horas de visita. Cuando por tratarse de Registros en división personal exista más de un Registrador, cada uno deberá dedicar dos horas diarias, como mínimo, a la atención directa al público, y en total las horas de visita deberán abarcar el horario de apertura del Registro”.
>
> El Real Decreto 463/2020, de 14 de marzo, en su artículo 7, establece una limitación de la libertad de circulación de personas durante la vigencia del estado de alarma si bien excepciona el desplazamiento al lugar de trabajo o a entidades financieras o de seguro, causa de fuerza mayor o situación de necesidad o de otras análogas, en ellas podemos encuadrar la asistencia al Registro, no obstante, durante este periodo de tiempo y mientras esté vigente el estado de alarma, la atención diaria al público que debe prestar el Registrador y su plantilla, recogida en el artículo 5 del Real Decreto 1935/1983, de 25 de mayo, se hará exclusivamente mediante correo electrónico o por vía telefónica. La dirección de correo electrónico consta determinada en la página web registradores.org respecto de cada Registro.
>
> Sexta. Horario de atención al público.

En el artículo 19 de la Ley 14/2013, de 27 de septiembre, de apoyo a los emprendedores y su internacionalización se señala:

Organización de los Registros.

El Registro de la Propiedad y Mercantil estará abierto al público a todos los efectos, incluido el de presentación de documentos, de lunes a viernes desde las nueve a las diecisiete horas, salvo el mes de agosto y los días 24 y 31 de diciembre en que estará abierto desde las nueve a las catorce horas.

Con la finalidad de cumplir con lo dispuesto por las autoridades sanitarias en materia de confinamiento y para favorecer la conciliación, durante el estado de alarma y hasta la finalización del mismo, el horario de atención al público será el de verano, es decir, de lunes a viernes de 9 a 14 horas.»

Cuarta.

Se autoriza excepcionalmente la emisión de notas simples y certificaciones que hayan sido pedidas por vía telemática, cuya respuesta se efectuará por el mismo canal.

Quinta.

Restablecimiento de las medidas primera y segunda recogidas en la Instrucción de la Dirección General de Seguridad Jurídica y Fe Pública, de 30 de marzo de 2020, sobre fijación de servicios mínimos registrales, relativas a servicios mínimos de los Registros y plan de contingencia y protocolo de actuación de los servicios en caso de pandemia, las cuales son del tenor literal siguiente:

«Primera. Servicios mínimos de los Registros.

Los Registros de la Propiedad, Mercantiles, de Bienes Muebles y el Registro Concursal, se consideran servicios esenciales para el mantenimiento de la actividad económica, los servicios financieros a través de la movilización del crédito y el desenvolvimiento societario.

Los Registros de la Propiedad, Mercantiles, de Bienes Muebles y el Registro Concursal, en su consideración de servicio esencial, prestarán los servicios mínimos básicos para el mantenimiento y desarrollo imprescindible de la actividad económica, societaria y financiera.

La situación operativa que deberán respetar todos los Registros anteriormente dichos durante esta situación será la siguiente:

a. El Registro mantendrá operativos los servidores y los puestos del personal de teletrabajo.

b. El Registro mantendrá presencialmente el personal indispensable para la prestación de los servicios mínimos. Estos servicios mínimos serán fijados por el Registrador atendiendo a las necesidades de la oficina, y deberán salvaguardar el principio de prioridad asegurando la correcta presentación de documentos por todos los canales legales al efecto, así como facilitar la publicidad formal de los derechos inscritos.

c. La presentación telemática y por fax se mantendrá, y la presentación presencial se realizará extremando las medidas de seguridad. Los Registros que se encuentren en el mismo edificio podrán proveer un punto único de entrega de la documentación para su distribución interna, si así lo acuerdan sus titulares.

d. La actividad del Registro se circunscribirá esencialmente a la entrada y presentación de documentos y a la publicidad formal.

Segunda. Modificación del Plan de Contingencia.

El Plan de Contingencia de los Registros aprobado el 13 de marzo de 2020 queda como sigue:

Protocolo para los Registros.

1. Registro en situación normal.

Se tomarán las medidas oportunas de higiene y seguridad. Se estima conveniente que por el Registrador se solicite la instalación de puestos de teletrabajo, no solo para evitar desplazamientos al personal sino también para permitir que la sede siga abierta en el caso de que se produzcan contagios o cuarentenas que afecten al personal que no teletrabaje. El SSI ayudará en la configuración del VPN a los trabajadores que se conectarán siempre a su puesto de trabajo habitual. Será necesario firmar una adenda al contrato de trabajo donde se contemplará el teletrabajo.

Es conveniente que al menos uno de los puestos en teletrabajo disponga de recepción de correo electrónico corporativo.

También si el volumen de la plantilla es suficiente se podrán organizar turnos de trabajadores, de tal modo que se minimicen los efectos en caso de infección de una parte de la plantilla. Es decir, no será adecuado el establecer turnos por días, ya que esto no permite cumplir el objetivo, siendo lo más adecuado que se formen tres turnos, con una duración de una semana lo que garantiza la estancia del trabajador en su domicilio durante 15 días consecutivos

2. Registro en el que se hubiera producido algún contagio, pero permaneciera abierto al público.

Además de las medidas recomendadas de higiene y seguridad adecuadas a la nueva situación, deberá el registrador solicitar a sus empleados la posibilidad de que teletrabajen desde sus domicilios. El SSI ayudará a la configuración de VPN para los trabajadores que se conectarán siempre a su puesto de trabajo habitual. Se solicitará el modo de teletrabajo con carácter voluntario a los trabajadores.

Necesariamente al menos uno de los puestos de teletrabajo dispondrá de acceso a la cuenta de correo electrónico corporativo.

En el caso de que el Registro haya establecido un sistema de turnos, el conjunto de trabajadores que hayan estado en contacto con la persona contagiada pasarán a situación de cuarentena, asumiendo las tareas el siguiente turno o las personas que hasta ese momento se encontraban en teletrabajo.

Las personas en situación de cuarentena podrán pasar a teletrabajo. Así mismo, una vez transcurrido el plazo de cuarentena, que es de quince días, sin presentar síntomas, dichas personas podrán ser incluidas de nuevo en los turnos de trabajo, en su caso.

3. Registro con la sede cerrada al público

En los supuestos de sede cerrada, el Registro no admitirá actuaciones presenciales de ninguna clase, manteniendo la actividad siguiente:

a. El Registro mantendrá operativos los servidores y los puestos del personal de teletrabajo.

b. La presentación telemática se mantendrá y la presentación presencial se realizará en otro Registro de acuerdo con lo establecido en el artículo 418.a) y siguientes del Reglamento Hipotecario, entendiéndose por Registro de la Propiedad en que se haya otorgado el documento, el del distrito más cercano al del Registro en cuestión. La remisión de todos los datos necesarios para practicar el asiento de presentación desde el Registro receptor al Registro competente se realizará por correo electrónico a la cuenta corporativa.

Del mismo modo habrá de procederse en la consolidación de los documentos presentados por fax.

c. La actividad del Registro se circunscribirá esencialmente a la entrada y presentación de documentos y a la publicidad formal.

Para que se proceda a declarar el Registro en sede cerrada se podrá utilizar la instancia cuyo modelo se remitió al correo electrónico corporativo el día 15 de marzo a las 18:36 o el modelo de solicitud de informe que se puede encontrar en la intranet colegial dentro de la documentación puesta a disposición en la parte de informes / Covid-19, procediéndose del siguiente modo:

– La instancia debe presentarse a través de la intranet en:

https://intranet.registradores.org/aplicaciones/registro-entrada-corpme.

– En la medida de lo posible, se acompañarán escaneados los documentos acreditativos de la situación.

– Una vez recibido el informe del Colegio se presentará junto a los documentos anteriores telemáticamente en la Dirección General de Seguridad Jurídica y Fe Pública, quien deberá autorizar dicho cierre mediante resolución.

Al objeto de justificar la solicitud de sede cerrada por la situación de bajas en la plantilla, ya sea por encontrarse en una situación de contagio o posible contagio, o cuarentena, se señalará, además de las personas que se encuentren en esta situación, la fecha en la que se produjo el último contacto con la persona o personas presuntamente contagiadas y el turno o turnos a los que correspondían.

La situación de sede cerrada supone una carga adicional de trabajo presencial para el Registro más próximo, de ahí que su duración deba ser lo más breve posible. En consecuencia, cuando hayan transcurrido los periodos de cuarentena de al menos dos trabajadores del registro se procederá a reabrir la sede, debiendo señalarse en el informe que al efecto se dirija al Colegio los turnos establecidos, así como las personas que se encuentren en teletrabajo al objeto de evitar en la medida de lo posible un nuevo cierre de la sede.»

Asimismo, se tendrá en cuenta lo dispuesto en el punto quinto de la Instrucción de 4 de junio de 2020 de la Dirección General de Seguridad Jurídica y Fe Pública sobre levantamiento de medidas adoptadas por la crisis sanitaria del COVID-19:

Podrán mantenerse, según el criterio de cada registrador, el teletrabajo y los turnos presenciales en la medida en que resulten compatibles con la prestación del servicio.

Seguirán manteniéndose las medidas de higiene y de distancia de seguridad mínimas acordadas por las autoridades sanitarias con la finalidad de minimizar las consecuencias de la pandemia durante el máximo de tiempo posible, incluso aunque no esté vigente el estado de alarma.

Dichas medidas dejarán de estar vigentes tan pronto como cese la situación de alerta sanitaria que las ha generado, lo que se comunicará a la Dirección General de Seguridad Jurídica y Fe Pública para que declare que quedan sin efecto.

§ 274

Orden EFP/748/2020, de 29 de julio, por la que se adoptan medidas excepcionales para la flexibilización de la impartición de certificados de profesionalidad

Ministerio de Educación y Formación Profesional
«BOE» núm. 208, de 1 de agosto de 2020
Última modificación: sin modificaciones
Referencia: BOE-A-2020-8961

El 11 de marzo de 2020 la Organización Mundial de la Salud declara pandemia internacional la situación de emergencia ocasionada por la propagación de la COVID-19. La situación de emergencia de salud pública ocasionada constituye una crisis sanitaria sin precedentes y de enorme magnitud, tanto por el muy elevado número de ciudadanos afectados, como por el extraordinario riesgo para el ejercicio efectivo de sus derechos. Dada la especial incidencia de la pandemia en España, el Gobierno ha dictado el Real Decreto 463/2020, de 14 de marzo, por el que se declara el estado de alarma para la gestión de la situación de crisis sanitaria ocasionada por el COVID-19. En esta norma, que ha tenido sucesivas prórrogas autorizadas por el Congreso de los Diputados, se contemplan una serie de medidas dirigidas a proteger la salud y seguridad de los ciudadanos, contener la progresión de la enfermedad y reforzar el sistema de salud pública.

El artículo 9 del Real Decreto 463/2020, de 14 de marzo, incorpora determinadas medidas de contención en el ámbito educativo y de la formación, entre las que se encuentra la suspensión de la actividad educativa y formativa de carácter presencial, incluida la oferta de Formación Profesional acreditada mediante Certificados de Profesionalidad. No obstante, se contempla que durante el periodo de suspensión se mantendrán las actividades educativas a través de las modalidades a distancia y «on line», siempre que resulte posible.

Tales medidas han tenido un enorme impacto en el sistema de formación profesional en su conjunto y, a los efectos de esta orden, en las actividades formativas centradas en Certificados de Profesionalidad, que se ha visto gravemente afectado, ya que el estado de alarma no permite, con carácter general, continuar la ejecución de la formación presencial, tal y como esta modalidad se encontraba regulada en la actualidad, lo que afecta a un importante número de acciones formativas financiadas con cargo a este sistema.

Estas medidas, incuestionablemente necesarias, están teniendo consecuencias de carácter económico y social que deben ser afrontadas con criterios, estrategias y medidas que permitan gestionar la crisis y que a su vez favorezcan el retorno gradual a la normalidad formativa mediante la toma de medidas excepcionales a corto y medio plazo.

España ha iniciado un proceso de reducción gradual de las medidas extraordinarias establecidas mediante el citado Real Decreto 463/2020, de 14 de marzo, habiendo finalizado la situación del estado de alarma, sin perjuicio del mantenimiento de toda una serie de medidas recogidas en el Real Decreto-ley 21/2020, de 9 de junio, de medidas urgentes de prevención, contención y coordinación para hacer frente a la crisis sanitaria ocasionada por

el COVID-19, cuyo objetivo es alcanzar una situación de «nueva normalidad» que permita la reactivación económica y social en todos los ámbitos, incluyendo el de las actividades educativo-formativas en las condiciones de salud y seguridad necesarias.

Por su parte, la Ley Orgánica 5/2002, de 19 de junio, de las Cualificaciones y de la Formación Profesional, establece en su artículo 2.3.b), como uno de los principios básicos del Sistema Nacional de Cualificaciones y Formación Profesional, el acceso, en condiciones de igualdad de todos los ciudadanos, a las diferentes modalidades de la formación profesional.

Dentro del Sistema Nacional de Cualificaciones y de la Formación, cuya regulación y coordinación es competencia de la Administración General del Estado en virtud del artículo 5.1 de la citada Ley Orgánica 5/2002, se incluye la Formación Profesional acreditada mediante Certificados de Profesionalidad, cuya competencia de ordenación y gestión corresponde al Ministerio de Educación y Formación Profesional, de acuerdo con lo previsto en el artículo 8 del Real Decreto 2/2020, de 12 de enero, por el que se reestructuran los departamentos ministeriales y en los términos establecidos en los artículos 1 y 5 del Real Decreto 498/2020, de 28 de abril, por el que se desarrolla la estructura orgánica básica del Ministerio de Educación y Formación Profesional. A estos efectos, el Ministerio de Educación y Formación Profesional es el Departamento de la Administración General del Estado encargado de la propuesta y ejecución de la política del Gobierno en materia educativa y de formación profesional del sistema educativo y para el empleo y en particular, el artículo 5 establece que a la Secretaría General de Formación Profesional le corresponde la ordenación, desarrollo, evaluación, gestión e innovación, de la formación profesional en el sistema educativo y para el empleo, y en concreto, respecto a esta última, la Formación Profesional de desempleados y la Formación Profesional de ocupados, incluyendo las convocatorias nacionales y las autonómicas, cuando éstas respondan a formación vinculada a los certificados de profesionalidad, incluida la formación profesional dual del ámbito educativo.

En consecuencia, y con la finalidad de proporcionar respuestas oportunas a las necesidades de carácter excepcional derivadas de las medidas adoptadas para hacer frente a la pandemia de COVID-19, procede adoptar, en materia de formación profesional dirigida a la obtención de certificados de profesionalidad, las medidas que se contienen en la presente orden, dirigidas a atenuar los efectos negativos de la suspensión de la actividad formativa presencial, facilitar a las personas trabajadoras la formación que les permita obtener un certificado de profesionalidad, o en su caso, acreditación parcial acumulable, y favorecer la capacidad de recuperación de la red formativa y de las empresas que proveen formación profesional para el empleo de carácter formal.

Estas medidas, dadas las especiales características que reúnen las acciones formativas que se imparten en el ámbito de la formación profesional para el empleo dirigidas a la obtención de certificados de profesionalidad, requieren que su vigencia se extienda durante todo el periodo de ejecución de las actividades formativas afectadas, para que puedan desarrollarse con la necesaria proyección y estabilidad que garantice su eficacia.

Para permitir un retorno gradual a la normalidad formativa, la presente orden regula un conjunto de medidas aplicables a todas las acciones formativas vinculadas a la obtención de certificados de profesionalidad en ejecución durante el año 2020 y hasta su finalización.

Esta orden tiene en cuenta el marco de distribución de competencias en la materia, y así contempla un conjunto de disposiciones que podrán ser aplicadas por las Administraciones Públicas competentes, respetando en todo caso las competencias propias las Comunidades Autónomas y las necesidades de adaptación a sus respectivos territorios.

La presente orden se ajusta a los principios de buena regulación contenidos en la Ley 39/2015, de 1 de octubre, del Procedimiento Administrativo Común de las Administraciones Públicas. En concreto, es acorde con los principios de necesidad, eficacia, proporcionalidad, seguridad jurídica, transparencia y eficiencia, en tanto que la misma persigue un grave interés general; cumple el mandato establecido en el artículo 129 de la Ley, en tanto que persigue el interés general al atenuar los efectos negativos de la suspensión de la actividad formativa presencial, facilitar a las personas trabajadoras la formación que les permita obtener un certificado de profesionalidad, o en su caso, acreditación parcial acumulable, y favorecer la capacidad de recuperación de la red formativa y de las empresas que proveen

formación profesional para el empleo de carácter formal; resulta coherente con el ordenamiento jurídico y permite una gestión más eficiente de los recursos públicos.

En la elaboración de esta orden ha informado el Ministerio de Política Territorial y Función Pública.

En su virtud, con la aprobación previa de la Ministra de Política Territorial y Función Pública, dispongo:

Artículo 1. *Objeto y ámbito de aplicación.*

1. La presente orden tiene por objeto permitir a las Administraciones competentes la adopción de medidas extraordinarias para flexibilizar la impartición de la formación dirigida a la obtención de certificados de profesionalidad, posibilitando al alumnado participante que demuestre haber superado los módulos de cada certificado, la consecución de la correspondiente acreditación que, con carácter oficial y validez en todo el territorio nacional, expide la administración competente a quienes así lo hayan solicitado.

2. Las medidas que se recogen en la presente orden son de aplicación, en el marco de la formación profesional a las acciones formativas dirigidas a la obtención de certificados de profesionalidad afectadas por la suspensión de la actividad formativa presencial establecida en el Real Decreto 463/2020 de 14 de marzo, por el que se declara el estado de alarma para la gestión de la situación de crisis sanitaria ocasionada por el COVID-19.

3. En consecuencia, en los términos establecidos en la presente orden, estas medidas serán aplicables a las acciones formativas de certificados de profesionalidad aprobadas o autorizadas para ser impartidas en 2020, bien en la modalidad presencial, bien en la modalidad de teleformación, tanto con fondos públicos como mediante la iniciativa privada, que no hayan podido ser ejecutadas, o se hayan ejecutado parcialmente por la suspensión indicada en el apartado precedente.

Artículo 2. *Medidas para flexibilizar la impartición de certificados de profesionalidad en la modalidad presencial.*

1. La impartición, en la modalidad presencial, de las acciones formativas dirigidas a la obtención de certificados de profesionalidad que haya quedado interrumpida o no haya dado comienzo con motivo de la declaración del estado de alarma, podrá reanudarse de acuerdo con lo que se establezca en las normas aprobadas por el Ministerio de Sanidad, o en su caso las Comunidades Autónomas, para la flexibilización de determinadas restricciones de ámbito nacional establecidas tras la declaración del estado de alarma y cuya finalización progresiva se regula en el Real Decreto-ley 21/2020, de 9 de junio, de medidas urgentes de prevención, contención y coordinación para hacer frente a la crisis sanitaria ocasionada por el COVID-19. En todo caso, se deberán respetar las medidas previstas en dichas normas de higiene y prevención para el personal trabajador y el alumnado, las adecuadas medidas de distancia interpersonal y protección colectiva e individual, y las medidas para prevenir el riesgo de coincidencia masiva de personas en el ámbito laboral establecidas.

2. A tal efecto, los centros y entidades de formación que impartan dicha formación en la modalidad citada deberán ajustar la planificación didáctica de cada acción formativa a las nuevas fechas, horario de impartición y aforo del aula o taller en el que se lleve a cabo la formación suspendida o no iniciada, debiendo completar el total de las horas de la acción formativa, y comunicarla a la administración competente en el plazo máximo de dos meses desde la reanudación de la actividad formativa presencial.

3. Asimismo, estas acciones formativas dirigidas a la obtención de certificados de profesionalidad en modalidad presencial podrán continuar ejecutándose en la misma modalidad, mediante la utilización de aula virtual de conformidad con lo previsto al respecto en el artículo 3.

4. Se podrá cambiar a la modalidad de teleformación la impartición de estas acciones formativas aprobadas o autorizadas en la modalidad presencial siempre que el certificado de profesionalidad a que hacen referencia esté ofertado en la modalidad de teleformación, de acuerdo con la normativa de aplicación, y si la entidad que imparta la formación se encuentra previamente acreditada para impartirlo en la modalidad de teleformación.

5. Asimismo, se permitirá el cambio de la modalidad presencial a la de teleformación cuando afecte a módulos formativos completos, efectuando la impartición en la modalidad de

teleformación de acuerdo con las especificaciones al respecto establecidas para el respectivo certificado en la normativa de aplicación.

6. En todo caso, cuando la formación del certificado de profesionalidad se continúe impartiendo en la modalidad presencial mediante aula virtual o se pase a realizar en la modalidad de teleformación, las pruebas finales de evaluación de cada módulo formativo habrán de llevarse a cabo de manera presencial dentro del plazo de ejecución de la acción formativa, una vez que se reanude la actividad formativa presencial, en los términos contemplados en el artículo 2.1, adoptando las medidas de higiene y prevención previstas en la normativa de aplicación y con los aforos permitidos en los locales e instalaciones empleadas para su realización.

7. A estos efectos, podrán presentarse a la prueba de evaluación final de un módulo formativo de certificado de profesionalidad los alumnos que justifiquen una asistencia de al menos el 75 por ciento de la horas totales del mismo, cuando lo lleven a cabo en la modalidad presencial, y la realización de todas las actividades de aprendizaje establecidas para dicho módulo cuando lo cursen en la modalidad de teleformación.

8. La entidad que imparta el certificado de profesionalidad a través de aula virtual o cambie a la modalidad de teleformación, según lo indicado en los apartados anteriores, deberá disponer de la conformidad y acuerdo de disponibilidad de todas las personas participantes en la acción formativa, debiendo habilitar y poner a su disposición, al menos, un número de teléfono y una dirección de correo electrónico que recoja y resuelva sus dudas, incidencias o problemas de uso y manejo de estos medios. Para las personas que no den su conformidad se podrán realizar grupos formativos específicos en modalidad presencial una vez que se reanude la actividad formativa presencial, en los términos contemplados en el artículo 2.1.

Artículo 3. *Utilización de aula virtual como formación presencial.*

1. Con el fin de facilitar la impartición de las acciones formativas dirigidas a la obtención de certificados de profesionalidad en modalidad presencial, la formación se podrá impartir mediante «aula virtual», considerándose en todo caso como formación presencial.

2. A tal efecto, se considera aula virtual al entorno de aprendizaje donde el tutor-formador y alumnado interactúan, de forma concurrente y en tiempo real, a través de un sistema de comunicación telemático de carácter síncrono que permita llevar a cabo un proceso de intercambio de conocimientos a fin de posibilitar un aprendizaje de las personas que participan en el aula.

3. La impartición de la formación mediante aula virtual se ha de estructurar y organizar de forma que se garantice en todo momento que exista conectividad sincronizada entre las personas formadoras y el alumnado participante así como bidireccionalidad en las comunicaciones.

4. Cuando la formación presencial se desarrolle mediante aula virtual, esta deberá contar con un registro de conexiones generado por la aplicación del aula virtual en que se identifique, para cada acción formativa desarrollada a través de este medio, las personas participantes en el aula, así como sus fechas y tiempos de conexión. Asimismo, habrá de contar con un mecanismo que posibilite la conexión durante el tiempo de celebración del aula por parte de los órganos que efectúen las actuaciones de seguimiento y control contempladas en el artículo 7. Las Administraciones competentes podrán determinar que la participación se pueda constatar mediante declaración responsable de la persona participante.

5. La impartición mediante aula virtual no será de aplicación a aquellos contenidos presenciales del certificado de profesionalidad que requieran la utilización de espacios, instalaciones y/o equipamientos para la adquisición de destrezas prácticas. Estos contenidos se deberán impartir dentro del plazo de ejecución de la acción formativa una vez que se reanude la actividad formativa presencial, en los términos contemplados en el artículo 2.1, adoptando las medidas de higiene y prevención previstas en la normativa de aplicación y con los aforos permitidos en los locales e instalaciones empleadas para su realización.

6. Asimismo, las pruebas presenciales de la evaluación final de cada módulo formativo se realizarán de acuerdo a lo especificado en el apartado 4 del artículo 2.

7. La impartición de la formación del certificado de profesionalidad mediante aula virtual requerirá de la entidad que la imparta la adaptación de la planificación y programación didáctica, así como la planificación de la evaluación del aprendizaje de la acción formativa a las nuevas fechas, horario y aforo de celebración de las sesiones y pruebas presenciales, debiendo en todo caso, completar el total de las horas del certificado de profesionalidad.

Artículo 4. *Medidas para flexibilizar la impartición de certificados de profesionalidad en modalidad de teleformación.*

1. Se podrán realizar en la modalidad de teleformación las acciones formativas vinculadas a certificados de profesionalidad previamente aprobadas o autorizadas en la modalidad presencial en los términos indicados en el artículo 2.3, o continuar la impartición de las autorizadas o aprobadas en la modalidad de teleformación, salvo las tutorías presenciales y las pruebas finales de evaluación de cada módulo formativo, que habrán de realizarse de manera presencial, dentro del plazo de ejecución de la acción formativa, una vez que se reanude la actividad formativa presencial, en los términos contemplados en el artículo 2.1, adoptando las medidas de higiene y prevención previstas en la normativa de aplicación y con los aforos permitidos en los locales e instalaciones empleadas para su realización.

2. Las tutorías presenciales y las pruebas finales de evaluación de cada módulo formativo que se imparta en la modalidad de teleformación podrán realizarse durante el período de ejecución de la acción formativa correspondiente, una vez finalizado el módulo formativo al que se adscriban, siempre que se haya reanudado la actividad formativa presencial, en los términos contemplados en el artículo 2.1. A estos efectos, cuando sea preciso, la entidad que imparta el certificado de profesionalidad ajustará la planificación y programación didáctica, así como la planificación de la evaluación del aprendizaje de la acción formativa a las nuevas fechas, horario y aforo de celebración de las sesiones y pruebas presenciales, debiendo en todo caso, completar el total de las horas del certificado de profesionalidad.

Artículo 5. *Medidas para la realización efectiva del módulo de formación práctica en centros de trabajo.*

1. La realización del módulo de formación práctica en centros de trabajo de los certificados de profesionalidad que hubiera quedado suspendida durante el estado de alarma o esté pendiente de realizar, se deberá llevar a cabo dentro del nuevo plazo de ejecución de las acciones formativas indicado por las entidades de formación una vez que se haya reiniciado la actividad formativa presencial.

2. Cuando dichas prácticas sean imposibles de llevar a cabo debido a que las empresas resulten afectadas por las consecuencias de la crisis sanitaria, la administración competente que autorizó o aprobó su impartición, previa solicitud de la entidad de formación, podrá autorizar alguna de las siguientes medidas:

a) Ampliar el período para la realización del módulo de formación práctica en centros de trabajo.

b) Sustituir el módulo de prácticas en centros de trabajo por la realización de un proyecto vinculado a las actividades que, en el marco del citado módulo, debían de desarrollarse en el entorno laboral.

c) Sustituir el módulo de prácticas en centros de trabajo por el desempeño de un puesto de trabajo vinculado a las ocupaciones especificadas en la normativa reguladora del certificado de profesionalidad a que dicho módulo se adscribe.

d) Realizar el módulo de prácticas en el propio centro de formación.

3. Corresponderá a cada administración competente valorar la idoneidad de la medida propuesta para la realización efectiva del módulo de formación práctica en centros de trabajo de acuerdo a la naturaleza y características del certificado de profesionalidad al que se adscribe, así como a las capacidades, criterios de evaluación y contenidos establecidos para este módulo en el certificado de profesionalidad.

4. La evaluación y el seguimiento del módulo de formación práctica en centros de trabajo, cuya realización se efectúe de acuerdo a las letras b), c) o d) del apartado 2 de este

artículo, no requerirá la colaboración del tutor designado por la empresa, si bien quedará recogida documentalmente mediante la calificación de apto o no apto por el tutor de este módulo que haya designado el centro de formación que imparta la acción formativa de certificados de profesionalidad en que tal modulo se integra.

Artículo 6. *Costes.*

1. El cambio a la modalidad de teleformación contemplado en esta orden se efectuará manteniéndose el coste del módulo de la modalidad inicial de la acción formativa.

2. El coste del módulo aplicable a una acción formativa en modalidad presencial que pase a impartirse mediante «aula virtual», se mantendrá para el número total de horas de dicha acción.

3. En el caso de acciones formativas que se impartan en la modalidad de teleformación, no se considerarán financiables los gastos de transporte, manutención y alojamiento de los participantes y formadores.

4. La imputación de costes laborales, alquileres, espacios y equipamientos, instalaciones y cualquier otro que sea ineludible para las entidades de formación y las empresas durante el periodo de suspensión, que estén acreditados, podrán ser justificables, sin que suponga un incremento de la subvención concedida.

5. Las Administraciones competentes podrán establecer módulos que superen los establecidos en el artículo 37 de la Orden ESS/1897/2013, de 10 de octubre, por la que se desarrolla el Real Decreto 34/2008, de 18 de enero, por el que se regulan los certificados de profesionalidad y los reales decretos por los que se establecen certificados de profesionalidad dictados en su aplicación, que permitan compensar los costes extraordinarios derivados de las limitaciones de aforo y distancia social establecidas en las normas que permitan la recuperación de la actividad formativa presencial. En todo caso, serán de aplicación los límites establecidos en el anexo I de la Orden TMS/368/2019, de 28 de marzo, por la que se desarrolla el Real Decreto 694/2017, de 3 de julio, por el que se desarrolla la Ley 30/2015, de 9 de septiembre, por la que se regula el Sistema de Formación Profesional para el Empleo en el ámbito laboral, en relación con la oferta formativa de las administraciones competentes y su financiación, y se establecen las bases reguladoras para la concesión de subvenciones públicas destinadas a su financiación.

Artículo 7. *Seguimiento y control.*

La realización de las actuaciones de seguimiento y control de las acciones de certificados de profesionalidad reguladas en la presente orden tendrá en cuenta lo siguiente:

a) En el caso de la formación cuyo proceso de aprendizaje se desarrolle mediante aula virtual, se deberá facilitar a los órganos de control la información y los instrumentos técnicos necesarios para el ejercicio de las actuaciones de seguimiento y control de la actividad formativa, tanto en tiempo real como ex post.

A tal efecto, se deberá poner a disposición de los órganos de control los medios necesarios para poder realizar la conexión durante la impartición de la formación, con el fin de comprobar la ejecución de la actividad formativa y el cumplimiento de los requisitos legalmente previstos. Asimismo, el sistema técnico empleado deberá estar habilitado para generar registros de actividad a disposición de los órganos de control, con el fin de comprobar, una vez finalizada la formación, los tiempos de conexión detallados de cada participante y permitir una identificación de los mismos. Las Administraciones competentes podrán determinar que la participación se pueda constatar mediante declaración responsable de la persona participante.

b) Las entidades y los centros que impartan acciones formativas correspondientes a certificados de profesionalidad tendrán disponibles para su revisión en los procesos de seguimiento y control de la calidad de dichas acciones la documentación que acredite el cumplimiento de los requisitos y obligaciones establecidos en la normativa de aplicación.

Disposición adicional única. *Normativa aplicable para el proceso de recuperación de la actividad formativa presencial.*

Todas las actuaciones que realicen las entidades de formación para impartir la formación de certificados de profesionalidad, de acuerdo a lo previsto en la presente orden, habrán de adecuarse a las normas en el orden sanitario que puedan dictarse por las administraciones competentes y que regulen aspectos de prestación de servicios o actividades educativas y formativas.

Disposición final primera. *Título competencial.*

Esta orden se dicta al amparo de lo establecido en el artículo 149.1.7.ª y 30.ª de la Constitución, que atribuyen al Estado, respectivamente, la competencia exclusiva en materia de legislación laboral, sin perjuicio de su ejecución por los órganos de las Comunidades Autónomas, y la competencia para establecer la regulación de las condiciones de obtención, expedición y homologación de títulos académicos y profesionales, así como las normas básicas para el desarrollo del derecho a la educación, a fin de garantizar el cumplimiento de los deberes de los poderes públicos en esta materia.

Disposición final segunda. *Habilitación para el desarrollo reglamentario.*

Se habilita al titular del Ministerio de Educación y Formación Profesional a dictar las normas necesarias para el desarrollo de lo dispuesto en esta orden, en el ámbito de sus competencias.

Disposición final tercera. *Entrada en vigor.*

La presente orden entrará en vigor el día siguiente al de su publicación en el «Boletín Oficial del Estado».

§ 275

Orden ETD/777/2020, de 3 de agosto, por la que se acuerda la emisión, acuñación y puesta en circulación de monedas de colección de 30 euro "Agradecimiento a todas las personas y colectivos profesionales que más han destacado en la lucha contra la enfermedad COVID-19 en nuestro país"

Ministerio de Asuntos Económicos y Transformación Digital
«BOE» núm. 213, de 7 de agosto de 2020
Última modificación: sin modificaciones
Referencia: BOE-A-2020-9341

La Ley 62/2003, de 30 de diciembre, de Medidas Fiscales, Administrativas y del Orden Social, en su artículo 102, modificó el artículo 81 de la Ley 42/1994, de 30 de diciembre, de Medidas Fiscales, Administrativas y de Orden Social, dando una nueva terminología en relación con las monedas conmemorativas y de colección, de conformidad con la terminología utilizada en las disposiciones y normativa europea.

En la nueva redacción del citado artículo 81 se establece, entre otras cuestiones, que, «a partir de enero de 2004, se denominarán monedas de colección en euros, las monedas en euros no destinadas a la circulación, acuñadas normalmente en metales preciosos, con un valor nominal y diseño diferente a las destinadas a la circulación. Estas monedas deberán diferir perceptiblemente de las circuladas en, al menos, dos de las tres características siguientes: color, peso y diámetro».

En la misma disposición «se autoriza con carácter general a la Fábrica Nacional de Moneda y Timbre-Real Casa de la Moneda, a acuñar y comercializar monedas de colección de todo tipo. La acuñación y venta de estas monedas serán acordadas por orden del Ministerio de Economía que, de conformidad con las disposiciones europeas, fijará las características propias de las monedas, sus valores faciales y las fechas iniciales de emisión y, en su caso, los precios de venta al público».

El artículo 5 del Reglamento (UE) número 651/2012 del Parlamento Europeo y del Consejo, de 4 de julio de 2012, relativo a la emisión de monedas en euros, regula la emisión de monedas de colección.

El Real Decreto 2/2020, de 12 de enero, por el que se reestructuran los departamentos ministeriales, ha creado el Ministerio de Asuntos Económicos y Transformación Digital.

El artículo 15.1.A) 1.º del Real Decreto 139/2020, de 28 de enero, por el que se establece la estructura orgánica básica de los departamentos ministeriales, determina la estructura orgánica del Ministerio de Asuntos Económicos y Transformación Digital, y configura como órgano directivo la Secretaría General del Tesoro y Financiación Internacional, de la cual depende la Dirección General del Tesoro y Política Financiera.

El artículo 4.1.k) del Real Decreto 403/2020, de 25 de febrero, por el que se desarrolla la estructura orgánica básica del Ministerio de Asuntos Económicos y Transformación Digital,

establece que, la Dirección General del Tesoro y Política Financiera ejercerá las funciones previstas en el artículo 66 de la Ley 40/2015, de 1 de octubre, en el ámbito de sus competencias, correspondiéndole, en particular, la gestión de acuñación de moneda y la representación en el Subcomité Europeo de Moneda («Eurocoin Subcommittee») y en los grupos de trabajo que dependan del mismo.

La Orden ECO/84/2002, de 10 de enero, por la que se acuerda la emisión, acuñación y puesta en circulación de monedas de 12 euro para el año 2002, dio continuidad a la etapa iniciada dentro del marco monetario en el año 1994 con la moneda de 2.000 pesetas.

Por razones de interés cultural, este tipo de monedas se han ido sucediendo a lo largo de estos años a través de diferentes emisiones. La última de ellas ha tenido lugar en virtud de la Orden ECE/640/2019, de 31 de mayo, por la que se acuerda la emisión, acuñación y puesta en circulación de monedas de colección de 30 euro «Bicentenario del Museo del Prado».

Los profesionales españoles de diferentes colectivos empezando por aquellos en contacto directo con los pacientes afectados por la COVID-19 encabezados por el personal sanitario, y siguiendo por los que han venido prestando a lo largo de esta pandemia servicios absolutamente esenciales para toda la ciudadanía, conforman la primera línea en la lucha contra esta enfermedad en nuestro país y han demostrado, desde que empezó esta emergencia sanitaria, un encomiable nivel de profesionalidad y compromiso.

Su entrega incondicional, y abnegación en el desempeño de su cometido, haciendo frente a largas jornadas de trabajo y exposición en muchos casos a los riesgos de la enfermedad, representa un ejercicio de vocación de servicio y de ejemplaridad ciudadana. Con un espíritu de sacrificio personal sobresaliente en favor de la salud pública y del bienestar del conjunto de la sociedad, se han convertido ya en un símbolo de la lucha contra la mayor pandemia global que ha asolado a la humanidad en el último siglo.

Con la propuesta de emisión de esta moneda de 30 euro en plata que quedará como recuerdo imperecedero de esta gesta, la Fábrica Nacional de Moneda y Timbre-Real Casa de la Moneda se une al reconocimiento del conjunto de la sociedad española, que ya les viene ofreciendo innumerables muestras de agradecimiento y solidaridad desde el inicio de la crisis.

Sobre la base de lo expuesto, se acuerda la emisión, acuñación y puesta en circulación de una moneda de colección de 30 euro, como agradecimiento a todas las personas y colectivos profesionales que más han destacado en la lucha contra la enfermedad COVID-19 en nuestro país.

En su virtud, dispongo:

Artículo 1. *Acuerdo de emisión.*

Se acuerda, para el año 2020, la emisión, acuñación y puesta en circulación de monedas de colección de 30 euro «Agradecimiento a todas las personas y colectivos profesionales que más han destacado en la lucha contra la enfermedad COVID-19 en nuestro país».

Artículo 2. *Características de las piezas.*

Moneda de 30 euro de valor facial.
Composición: Plata de 925 milésimas, siendo el resto de cobre.
Tolerancia en ley: Contenido mínimo de 925 milésimas de plata.
Peso: 18 g con una tolerancia en más o en menos de 0,18 g.
Diámetro: 33 mm.
Forma: Circular con canto liso.
Leyendas y motivos:

En el anverso se reproducen las efigies superpuestas de Sus Majestades los Reyes don Felipe VI y doña Letizia. En la parte superior de la moneda, en sentido circular y en mayúsculas, la leyenda FELIPE VI Y LETIZIA. En la parte inferior de la moneda, en mayúsculas, la leyenda ESPAÑA y el año de acuñación 2020, separados por una flor de lis. Rodea los motivos y leyendas una gráfila de perlas.

En el reverso, ocupando la parte central de la moneda, aparece el mapa de España con los colores de la bandera de España; más arriba, en sentido horizontal y en mayúsculas, el

valor de la pieza 30 EURO; debajo de la imagen del mapa de España, y dentro de un círculo, aparecen en forma de imagen latente cuádruple, una imagen del virus causante de la COVID-19, la marca de Ceca, una imagen de dos manos aplaudiendo y la cifra 20 referida al año de acuñación 2020. Rodeando la parte central, aparecen diez pictogramas homenajeando a los trabajadores esenciales, héroes durante la pandemia. En la parte inferior de la moneda, dos pares de manos aplaudiendo, la marca de Ceca y, en mayúsculas, la leyenda GRACIAS. Rodea todos los motivos y todas las leyendas una gráfila de perlas.

Artículo 3. *Número máximo de piezas.*

El número máximo de piezas que se acuñen será de 1.000.000.

No obstante lo anterior, y debido al carácter singular de esta emisión, como homenaje y agradecimiento a todas las personas y colectivos profesionales que más han destacado en la lucha contra la enfermedad COVID-19 en nuestro país; se podrán acordar reediciones de la misma. La Dirección General del Tesoro y Política Financiera, de conformidad con el artículo 6 de esta orden, determinará el número máximo de piezas que se acuñen con ocasión de cada reedición.

Se autoriza a la Fábrica Nacional de Moneda y Timbre-Real Casa de la Moneda a destinar a los fondos numismáticos del Museo de esta entidad hasta un máximo de cinco monedas de las acuñadas en virtud de la presente orden ministerial y, en su caso, aquellos elementos industriales de su fabricación que por las características de la emisión, revistan interés numismático o museológico.

Artículo 4. *Fecha inicial de emisión.*

La fecha inicial de emisión de las monedas tendrá lugar durante el cuarto trimestre del año 2020.

Artículo 5. *Acuñación y puesta en circulación. Financiación de los gastos ocasionados por la crisis sanitaria.*

Las monedas serán acuñadas por cuenta del Estado en la Fábrica Nacional de Moneda y Timbre-Real Casa de la Moneda, que las entregará al Banco de España. Una vez realizada esta entrega, las monedas quedarán a disposición del público, para lo cual se contará con la colaboración de las entidades de crédito, de la Fábrica Nacional de Moneda y Timbre-Real Casa de la Moneda y de otras entidades públicas y privadas. Las entidades de crédito, y las entidades públicas y privadas designadas, podrán formular sus peticiones ante la Fábrica Nacional de Moneda y Timbre-Real Casa de la Moneda en la forma y plazo que ella determine para atender la demanda del público. La Fábrica facilitará a las citadas entidades un documento a presentar en el Banco de España para que éste efectúe la entrega de las piezas. Transcurridos tres meses a partir de la fecha de emisión de este documento sin que haya sido presentado en el Banco de España para la entrega de estas monedas, el mismo se considerará anulado y sin efecto; las piezas correspondientes, así como las que retornen al Banco de España procedentes del mercado, quedarán en éste a disposición del público y de las entidades de crédito.

El Banco de España, las entidades de crédito, la Fábrica Nacional de Moneda y Timbre-Real Casa de la Moneda y las entidades públicas y privadas designadas, distribuirán estas monedas y, previa petición de los particulares, procederán al canje de estas piezas por el mismo valor facial con el que fueron emitidas.

De los resultados de esta actividad de acuñación, la Fábrica Nacional de Moneda y Timbre-Real Casa de la Moneda donará el cincuenta por ciento con destino a la financiación de los gastos ocasionados por la crisis sanitaria provocada por el COVID-19, de conformidad con el artículo 47 del Real Decreto-ley 11/2020, de 31 de marzo, por el que se adoptan medidas urgentes complementarias en el ámbito social y económico para hacer frente al COVID-19.

Artículo 6. *Medidas para la aplicación de esta orden.*

La Dirección General del Tesoro y Política Financiera tomará las medidas que resulten precisas para la aplicación de esta orden y fijará, en su caso, el aumento o reducción del número máximo de piezas previsto en el artículo 3 de esta orden, en función de la demanda del mercado.

Disposición final única. *Efectos.*

La presente orden producirá efectos desde el día siguiente al de su publicación en el «Boletín Oficial del Estado».

§ 276

Resolución de 31 de julio de 2020, de la Secretaría de Estado de Educación, por la que se publica el Acuerdo del Consejo de Ministros de 21 de julio de 2020, por el que se formalizan los criterios de distribución a las Comunidades Autónomas, aprobados por la Conferencia Sectorial de Educación, así como la distribución resultante del crédito destinado en el año 2020 al Programa de cooperación territorial para la orientación, avance y enriquecimiento educativo en la situación de emergencia educativa del curso 2020-21 provocada por la pandemia del COVID-19: #PROA+ (20-21)

Ministerio de Educación y Formación Profesional
«BOE» núm. 218, de 13 de agosto de 2020
Última modificación: sin modificaciones
Referencia: BOE-A-2020-9632

El Consejo de Ministros, en su reunión de 21 de julio de 2020, ha aprobado el Acuerdo por el que se distribuye el crédito destinado a las Comunidades Autónomas, para la financiación del Programa de cooperación territorial para la orientación, avance y enriquecimiento educativo en la situación de emergencia educativa del curso 2020-21 provocada por la pandemia del COVID-19: #PROA+ (20-21).

Para general conocimiento, esta Secretaría de Estado de Educación dispone la publicación del citado Acuerdo como Anexo a la presente Resolución.

ANEXO

Acuerdo por el que se formalizan los criterios de distribución a las Comunidades Autónomas, aprobados por la conferencia sectorial de educación, así como la distribución resultante, del crédito destinado en el año 2020 al Programa de cooperación territorial para la orientación, avance y enriquecimiento educativo en la situación de emergencia educativa del curso 2020-21 provocada por la pandemia del COVID-19: #PROA+ (20-21), por importe de 40.000.000,00 euros

El artículo 86.2 de la Ley 47/2003, de 26 de noviembre, General Presupuestaria, establece que la Conferencia Sectorial correspondiente acordará los criterios objetivos de distribución, así como las distribuciones resultantes, de los créditos que hayan de distribuirse territorialmente a favor de las Comunidades Autónomas, y que posteriormente, mediante Acuerdo de Consejo de Ministros, se aprobará, en su caso, la distribución definitiva entre las Comunidades Autónomas.

En la aplicación presupuestaria 18.04.322B.456 del Presupuesto de Gastos vigente del Ministerio de Educación y Formación Profesional se dispone de un crédito de 40.000.000,00

euros en el año 2020 para la financiación del Programa para la orientación, avance y enriquecimiento educativo en la situación de emergencia educativa del curso 2020-21 provocada por la pandemia del COVID-19: #PROA+ (20-21), de los cuales, la Comisión General de la Conferencia Sectorial de Educación acordó, en la reunión celebrada el 1 de julio de 2020, los criterios para la distribución de un importe de 40.000.000,00 euros, así como la distribución territorial resultante.

De conformidad con el artículo 86.2 de la Ley 47/2003, de 26 de noviembre, General Presupuestaria, quedan formalizados, en los términos que figuran en el anexo, los criterios de distribución a las Comunidades Autónomas, aprobados en el seno de la Conferencia Sectorial de Educación en la reunión celebrada el 1 de julio de 2020, así como la distribución resultante para la financiación del Programa para la orientación, avance y enriquecimiento educativo en la situación de emergencia educativa del curso 2020-21 provocada por la pandemia del COVID-19: #PROA+ (20-21) por importe de 40.000.000,00 euros:

Denominación	Importe – Euros	Aplicación presupuestaria
Programa para la orientación, avance y enriquecimiento educativo en la situación de emergencia educativa del curso 2020-21 provocada por la pandemia del COVID-19 #PROA+ (20-21).	40.000.000,00	18.04.322B.456
Total.	40.000.000,00	

Esta formalización queda sometida a disponibilidades presupuestarias.

ANEXO I

Criterios de distribución y distribución resultante del crédito para la financiación del Programa para la orientación, avance y enriquecimiento educativo en la situación de emergencia educativa del curso 2020-21 provocada por la pandemia del COVID-19: #PROA+ (20-21)

El Programa para la orientación, avance y enriquecimiento educativo en la situación de emergencia educativa del curso 2020-21 provocada por la pandemia del COVID-19: #PROA + (20-21) tiene como eje fundamental poner en marcha un programa de cooperación territorial, como mecanismo de ayuda financiera, fortalecimiento institucional y formativo a los centros, a través de las Administraciones educativas competentes, para apoyar y fortalecer sus actuaciones en las condiciones especiales del curso 2020-21. El mismo se alineará con las políticas autonómicas de lucha contra la brecha digital, el abandono temprano, la promoción del éxito escolar, y las políticas sociales y de infancia que neutralizan los efectos limitadores y excluyentes de la pobreza infantil en las oportunidades vitales de niños y adolescentes.

El total del crédito destinado al Programa para la orientación, avance y enriquecimiento educativo en la situación de emergencia educativa del curso 2020-21 provocada por la pandemia del COVID-19: #PROA+ (20-21), asciende a la cantidad de 40.000.000,00 euros, correspondiente a la aplicación presupuestaria 18.04.322B.456.

El criterio de distribución entre Comunidades Autónomas es el resultado del producto de las siguientes variables:

N.º de alumnos escolarizados en Educación Primaria y Educación Secundaria Obligatoria, curso 2017-2018. Ponderación 50 %.

Porcentaje de alumnos con necesidades específicas de apoyo educativo, curso 2017-2018. Ponderación 20 %.

Tasa de idoneidad a los 15 años, curso 2017-2018. Ponderación 20 %.

Dispersión de la población, Censo de Población y Viviendas 2011 del Instituto Nacional de Estadística. (Habitantes de municipios rurales, hasta 2.000 habitantes, y semirrurales hasta 10.000 habitantes). Ponderación 10 %.

La aplicación de los criterios citados da como resultado la distribución que se refleja en la siguiente tabla:

Comunidad Autónoma	Cuantía
Andalucía.	5.345.935,00
Aragón.	1.750.588,00
Asturias (Principado de).	1.549.524,00
Balears (Illes).	2.002.454,00
Canarias.	1.963.638,00
Cantabria.	1.471.583,00
Castilla y León.	2.152.493,00
Castilla-La Mancha.	2.145.005,00
Cataluña.	4.516.098,00
Comunitat Valenciana.	3.439.736,00
Extremadura.	1.677.069,00
Galicia.	2.374.545,00
Madrid (Comunidad de).	3.768.353,00
Murcia (Región de).	2.230.945,00
Navarra (Comunidad Foral de).	2.032.957,00
La Rioja.	1.579.077,00
Totales.	40.000.000,00

La financiación de la aplicación de este programa en la Comunidad Autónoma del País Vasco, se realizará de conformidad con su régimen de financiación específico.

ANEXO II

Programa de cooperación territorial para la orientación, avance y enriquecimiento educativo en la situación de emergencia educativa del curso 2020-21 provocada por la pandemia del COVID-19: #PROA+ (20-21)

Contexto y justificación

El nuevo Programa de Cooperación Territorial (PCT) para la orientación, avance y enriquecimiento educativo en la situación de emergencia educativa del curso 2020-21 provocada por la pandemia del COVID-19 #PROA+20-21, se enmarca en el programa más amplio #PROA+21-27 cuyo borrador se consensuará en el seno de la Conferencia Sectorial para vincularlo a la nueva programación del Fondo Social Europeo.

El programa #PROA+20-21 es una adaptación de dicho programa plurianual a la situación de emergencia educativa de dicho curso, caracterizada por:

Suspensión temporal de la actividad lectiva presencial desde el 14 de marzo debido a la pandemia producida por el COVID-19. Si bien los centros, docentes, familias y alumnado no estaban preparados para afrontar un escenario de educación a distancia por confinamiento repentino, algunos de ellos han sufrido en mayor grado las consecuencias de la repentina ausencia de la educación presencial.

Impacto negativo del confinamiento en el bienestar y el progreso educativo de todo el alumnado, pero de forma especial en el alumnado desaventajado (sin dispositivo y/o conexión), en hogares sin condiciones para el trabajo escolar en casa, etc.), lo que incrementa las posibilidades de que se hayan desconectado de la escuela, incrementando a su vez el riesgo de fracaso escolar y abandono temprano de la educación.

Curso 20-21 con diversos escenarios dependiendo de la situación sanitaria y las posibles limitaciones a la asistencia presencial a clase.

La situación anómala e imprevista del tercer trimestre del curso 2019-20 ha evidenciado que la comunidad educativa ha de desarrollar también las competencias necesarias para la enseñanza, la tutoría y la evaluación en escenarios distintos a la enseñanza presencial.

Por otra parte, la incertidumbre sobre en qué modalidad podrá realizarse el proceso de enseñanza y aprendizaje en el curso 2020-21 hace preciso apoyar a los centros sostenidos con fondos públicos que los precisen, con actuaciones específicas para poder afrontarlo con éxito a través de un programa de cooperación territorial cofinanciado.

Esto implicará, en algunos centros, adoptar medidas que contribuyan a hacer viables los desdobles, la co-docencia, la rápida adaptación de las programaciones didácticas y de la organización escolar, y las medidas de atención a la diversidad que propicien, simultáneamente, el avance educativo del alumnado y el respeto a las medidas establecidas por las autoridades sanitarias. En los centros participantes en el Programa, será necesario:

Estudiar y propiciar medidas de estabilidad de los equipos docentes que los hagan más cohesionados y funcionales, y posibilitar que dichos centros puedan contar con los perfiles profesionales más necesarios.

Promover la colaboración con las familias, y también de las Administraciones locales (concejalías de servicios sociales o de empleo de ayuntamientos, mancomunidades, diputaciones) y entidades especializadas del tercer sector (ONG, universidades, equipamientos culturales, redes socio-educativas o redes de escuelas y especialistas) que puedan –en el marco de los convenios u otras fórmulas adecuadas– reforzar el éxito escolar promoviendo oportunidades educativas personalizadas.

Para ello, el Ministerio de Educación y Formación Profesional (MEFP) distribuirá fondos propios disponibles y trabajará por conseguir fondos adicionales para que las comunidades autónomas, en el ejercicio de sus competencias y en el marco de un acuerdo de la Conferencia Sectorial, refuercen con este Programa el apoyo a los centros educativos que más lo precisen durante el curso 2020-21. A partir de ahí, serán los miembros de la comunidad escolar de cada centro, los verdaderos agentes del avance educativo de su alumnado.

Los compromisos suscritos para impulsar la orientación, avance y enriquecimiento educativo serán suscritos entre las Administraciones educativas y aquellos centros sostenidos con fondos públicos de su competencia, que sean seleccionados por sus mayores necesidades para afrontar la emergencia educativa del curso 2020-21. Los contratos-programa (o fórmula de compromiso que se determine) estarán referidos a las actuaciones elegidas por cada centro entre las cuatro que conforman el catálogo de actuaciones del Programa, en función de sus objetivos, características, necesidades y posibilidades para el mejor desarrollo educativo del curso 2020-21.

Objetivos del programa

El objetivo general es poner en marcha un mecanismo de ayuda para el fortalecimiento de los centros financiados con fondos públicos que afrontan mayor complejidad educativa, a través de las Administraciones educativas competentes, para apoyar las actuaciones educativas de esos centros en las condiciones especiales del curso 2020-21. Son objetivos específicos del Programa:

a) Garantizar la continuidad y avance educativo del alumnado en el curso 2020-21, a partir de los aprendizajes que hayan tenido oportunidad de adquirir en el curso 2019-20, con especial atención a los más vulnerables educativamente.

b) Restablecer, reforzar y mejorar el funcionamiento de los centros educativos en las condiciones especiales del curso 2020-21, flexibilizando su organización, garantizando las condiciones escolares recomendadas por las autoridades sanitarias, y apoyando intervenciones diferenciadas que tengan efectos a corto y medio plazo.

c) Reforzar la equidad educativa de la red de centros, en función de las características de las zonas o territorios en que se ubican, con especial atención a los centros educativos de mayor complejidad, vulnerabilidad y mayores índices de pobreza educativa (brecha digital, fracaso, repetición, absentismo, abandono temprano), considerando también la ruralidad e insularidad.

d) Impulsar y facilitar las necesarias adaptaciones de las programaciones didácticas en torno a las competencias clave y los aprendizajes fundamentales.

e) Reforzar la dotación y formación de los equipos docentes y de los profesionales de la orientación, para poder responder a la adaptación de las programaciones, el uso educativo de los recursos tecnológicos, así como a la enseñanza, la tutoría, la orientación y la evaluación en distintas modalidades y escenarios. Se impulsará, en suma, el refuerzo y la renovación pedagógica de los equipos docentes.

f) Responder de forma integral a las nuevas necesidades educativas sobrevenidas, así como mitigar el impacto del confinamiento y suspensión de la educación presencial en el bienestar socioemocional del alumnado y el profesorado, mediante:

La dedicación de tiempo lectivo a reforzar la comunicación y colaboración de las familias.

La creación o refuerzo de alianzas de los centros educativos con instituciones locales y agentes del entorno comunitario (servicios sociales y de familia, ayuntamientos, universidades, entidades del tercer sector, equipamientos culturales, redes socio-educativas, redes de escuelas y especialistas, voluntariado), para impulsar una respuesta inclusiva e integral para todo el alumnado con necesidades específicas de apoyo educativo.

g) Evaluar las actuaciones del programa en función de indicadores consensuados, con vistas al rendimiento de cuentas de las Administraciones educativas, a su mejora y, en su caso, a su posterior ampliación y adaptación a cursos posteriores.

El programa #PROA+20-21 se alineará con las políticas autonómicas de lucha contra la brecha digital y la promoción del éxito escolar, y las políticas sociales y de infancia que neutralizan los efectos limitadores y excluyentes de la pobreza infantil en las oportunidades educativas de niños y adolescentes.

Ámbito de aplicación y destinatarios

Centros financiados con fondos públicos a lo largo del curso 2020-21, con especial atención a los que muestren indicadores más altos de pobreza educativa (rezago educativo significativo, desconexión de la escuela, altos índices de repetición y absentismo, bajas tasas de idoneidad, riesgo de fracaso escolar y de abandono temprano) agravada durante la suspensión del período lectivo presencial en el curso 19-20 y que compartan las recomendaciones del Consejo de la Unión Europea en materia de inclusión educativa.

Destinatario último: el alumnado de educación primaria, ESO y bachillerato de dichos centros, con especial atención a los más vulnerables educativamente.

Procedimientos de aprobación, financiación, aplicación y evaluación del Programa

En el seno de la Conferencia Sectorial, el Ministerio de Educación y Formación Profesional y las comunidades autónomas con fecha 1 de julio de 2020 consensuaron las características del Programa de Orientación, Avance y Enriquecimiento Educativo #PROA +20-21. Asimismo aprobaron el Programa consensuado y los criterios de distribución de los fondos.

El Ministerio de Educación y Formación Profesional aportará fondos que serán distribuidos en función de los criterios aprobados en el seno de la Conferencia Sectorial el 1 de julio de 2020 y posteriormente mediante el presente acuerdo de Consejo de Ministros.

El crédito destinado en una primera fase por el MEFP al Programa para la Orientación, Avance y Enriquecimiento educativo #PROA+ (20-21) es de 40 millones de euros (40.000.000).

El crédito inicial de 40 millones de euros se destinará en su totalidad por parte de las Comunidades Autónomas a la aplicación del Programa para la Orientación, Avance y Enriquecimiento Educativo #PROA+20-21, cuyas actuaciones deberán realizarse desde el 1 de septiembre de 2020 hasta el 31 de agosto de 2021.

El Ministerio de Educación y Formación Profesional publicará una Resolución para cada Comunidad Autónoma en la que se reflejará la cuantía que le corresponde.

Las Administraciones educativas, en el ejercicio de sus competencias, distribuirán los fondos entre sus centros de acuerdo con las prioridades y objetivos de este programa, y de acuerdo con las actuaciones elegidas por los centros entre las cuatro que forman el catálogo de actuaciones del #PROA+, en función de sus objetivos, características, necesidades y posibilidades para afrontar el curso 20-21.

Las Administraciones educativas formalizarán contratos-programa (o acuerdos de similares características) negociados con los centros, en los que se comprometerán las actuaciones e indicadores de logro evaluables.

Los centros educativos participantes podrán formalizar, por el procedimiento que establezcan las Administraciones competentes, convenios u otras fórmulas de colaboración

con instituciones y entidades del entorno comunitario (ayuntamientos, diputaciones, universidades, organizaciones del tercer sector, fundaciones u otras).

El seguimiento y evaluación del programa se realizarán con respecto a los indicadores evaluables acordados por las partes en los acuerdos adoptados para un determinado período.

El Ministerio de Educación y Formación Profesional se compromete a:

Aportar fondos propios al inicio del Programa #PROA+ (20-21), sin contraprestación de las CC.AA, que se distribuirán de acuerdo con los porcentajes y los criterios de distribución aprobados en el seno de la Conferencia Sectorial de Educación el 1 de julio de 2020 y en el Consejo de Ministros, y se reflejarán en la Resolución correspondiente a cada Comunidad Autónoma.

Aportar fondos adicionales a los que aporten las CC.AA al Programa #PROA+ (20-21), que se distribuirán de acuerdo con los porcentajes y los criterios de distribución que se aprueben en el seno de la Conferencia Sectorial de Educación y del Consejo de Ministros, y que se reflejarán en la Resolución correspondiente a cada Comunidad Autónoma.

Mantener una estructura de coordinación que colaborará con el/la responsable de cada Comunidad Autónoma en el apoyo y seguimiento de este programa.

En todas las actuaciones de comunicación, convocatoria, publicidad, resolución y notificación sobre el #PROA+ (20-21) que hayan sido cofinanciadas, el MEFP deberá hacer constar la colaboración la mención expresa siguiente: «Programa financiado por el Ministerio de Educación y Formación Profesional y la Comunidad….», así como incorporar el logo institucional de la Comunidad.

Realizar el seguimiento de las actuaciones del programa en cada Comunidad Autónoma, en colaboración con el o los responsables del mismo designados por ésta al efecto.

Las Comunidades Autónomas se comprometen a:

Cofinanciar con el MEFP el Programa #PROA+20-21,que, de acuerdo con los porcentajes y los criterios de distribución que se aprueben en el seno de la Conferencia Sectorial de Educación y en el Consejo de Ministros, y que se reflejarán en la Resolución correspondiente.

Ejecutar toda la financiación recibida del MEFP para el PROA+ (20-21) mediante contratos-programa -o fórmula similar- con cada uno de los centros seleccionados en función de los criterios que establece este Programa, para la realización y desarrollo de las actuaciones elegidas por los centros beneficiarios, en función de su objetivos, características, necesidades y posibilidades.

Designar un/a técnico para llevar a cabo el seguimiento y evaluación del programa, informando al MEFP cuando sea preciso de las actuaciones que se desarrollan, proporcionando información específica acerca de sus objetivos, población a la que se dirige, impacto esperado, forma de ejecución, distribución territorial, entidad ejecutora, período de ejecución y coste estimado.

Facilitar al MEFP todos los datos necesarios para el seguimiento y evaluación del programa y el cumplimiento con la información requerida por la normativa correspondiente, así como para la elaboración de las estadísticas e informes generales sobre el PROA+ para el curso 2020-21.

Remitir al MEFP, antes del día del 31 de marzo de 2022, el estado de ejecución y certificación de control de fondos, de acuerdo con el artículo 86.2. séptima y octava de la Ley 47/2003, de 26 de noviembre, General Presupuestaria, así como la documentación justificativa establecida en la normativa nacional aplicable a los créditos transferidos.

En todas las actuaciones de comunicación, convocatoria, publicidad, resolución y notificación sobre el programa, la comunidad autónoma deberá hacer constar la colaboración del MEFP la mención expresa siguiente: «Programa financiado por el Ministerio de Educación y Formación Profesional», así como incorporar el logo institucional de este Ministerio.

Presentar una Memoria en la que se incluyan los criterios de selección de los centros beneficiarios del Programa, así como los compromisos adquiridos por dichos centros y las actuaciones realizadas.

Catálogo de actuaciones del #PROA+ (curso 2020-21)

El anexo II de la Orden EFP/365/2020, de 22 de abril especifica las acciones necesarias para preparar el próximo curso 2020-2021 y en su punto (a) señala que «las Administraciones educativas, los centros y el profesorado organizarán planes de adaptación del currículo y de las actividades educativas para el próximo curso, con objeto de permitir el avance de todo el alumnado y especialmente de los más rezagados. Dichos planes estarán basados en los informes individualizados que se emitan al final del presente curso y en las eventuales evaluaciones iniciales diagnósticas que pudieran realizarse».

Las Administraciones educativas ayudarán a los centros con mayor necesidad de apoyo, a adaptar su Proyecto Educativo a las condiciones del curso 2020-21. En dicho proyecto el centro definirá las actuaciones que necesita acometer y se compromete a poner en marcha, para poder mejorar el bienestar y los aprendizajes de su alumnado en el escenario del curso 2020-21. Dichos compromisos se canalizarán a través de un contrato-programa (o fórmula similar).

El Programa #PROA+ contempla un catálogo de actuaciones, elegibles por cada centro en función de sus objetivos, características, necesidades y posibilidades en el curso 20-21.

I. Adecuación del Proyecto Educativo del centro a las necesidades del curso 2020-21: atención a la acogida, el vínculo escolar y las transiciones entre etapas; adaptación de la programación curricular e impulso a la renovación pedagógica inclusiva.

II. Impulso a las competencias docentes y orientadoras más necesarias (ajuste del Plan Formativo del centro), en coordinación con los servicios o redes de formación de la Comunidad Autónoma.

III. Plan de acompañamiento, motivación y refuerzo escolar personalizado para el alumnado con necesidades específicas de apoyo educativo.

IV. Impulso a la implicación y colaboración de las familias y del entorno comunitario con el Proyecto Educativo del centro para el curso 2020-21.

Descripción y ejemplificación de las actuaciones:

I. Adecuación del Proyecto Educativo del centro a las necesidades del curso 2020-21.

El nuevo curso precisará un liderazgo pedagógico y colaborativo del centro que identifique el tipo de organización y refuerzos a la docencia y la orientación (p.ej. cupos extraordinarios, impulso de la co-docencia e incorporación de monitores o voluntarios con la necesaria formación y experiencia) necesarios para recuperar el rezago educativo y avanzar en los aprendizajes. Para ello, la evaluación diagnóstica de la situación de la comunidad escolar será fundamental para adecuar el Proyecto Educativo del centro. Las necesidades han de valorarse en el contexto (familiar; centro urbano/rural…).

Se contemplan las siguientes medidas:

1.1 Planificación del nuevo curso que se concretará en un Proyecto Educativo adaptado al curso 20-21. El proyecto de centro contemplará, preferentemente:

Diseño de un plan de acogida y retorno al centro, con especial referencia al alumnado desconectado de las enseñanzas a final del curso 2019-20.

Diseño de la atención a las transiciones entre etapas.

Elección de una figura (orientador/a) de enlace permanente con servicios sociales a fin de detectar los estudiantes en situación de riesgo y establecer las medidas para abordar las necesidades desde una óptica social, educativa y/o sanitaria.

Ajuste de las programaciones didácticas y mejora de los procesos y metodologías de evaluación, calificación y promoción.

Diseñar y realizar actividades de educación para la salud que incluyan las medidas de prevención, higiene y promoción de la salud frente a COVID-19, para que el alumnado se conciencie de que es un agente activo de la salud de su comunidad escolar.

Diseño de un Plan Digital de Centro (pude utilizarse la guía INTEF para la elaboración del Plan digital de centro: https://intef.es/), para el uso estratégico y de coordinación TIC del centro (inventario y puesta a punto de los recursos didácticos, plataformas, portátiles, tabletas, impresoras, Recursos Educativos en Abierto-REA), y de formación en la competencia digital.

Ajustes de los planes de tutoría, orientación y convivencia del centro, a las nuevas necesidades del alumnado.

Planificación del trabajo en grupos flexibles y de forma colaborativa (o co-docencia), globalizada o interdisciplinar, en torno a proyectos, problemas o casos. Innovación en metodologías, estrategias y pedagogías activas con uso de las TIC.

Planificación de las necesarias medidas de atención a la diversidad inclusivas. Organización de programas de diversificación, refuerzo, actividades complementarias y apoyo socio-emocional, entre otras. Se debe recoger, ante los diversos escenarios del curso, la atención a las necesidades de los siguientes grupos:

– Situaciones de vulnerabilidad social: familias en riesgo de pobreza y exclusión, víctimas de la violencia, migrantes no acompañados, refugiados, o pertenecientes a colectivos socialmente estigmatizados.

– Situaciones de especial necesidad: alumnado con necesidades educativas especiales o con necesidad de refuerzo educativo.

– Familias en las que todos los progenitores o figuras parentales no tienen posibilidad de compatibilizar sus trabajos fuera de casa o teletrabajos con la atención educativa de sus hijos/as.

1.2 Potenciación de la función asesora de los Servicios de Inspección educativa, cuyas actuaciones figurarán en el Plan General Anual de Inspección para el curso 2020-21.

II. Impulso a las competencias docentes y orientadoras más necesarias (ajuste del Plan Formativo del centro), en coordinación con los servicios o redes de formación de la Comunidad Autónoma.

Es esencial que el centro facilite que sus equipos docentes dispongan de un conjunto de competencias profesionales, no solo para la utilización pedagógica de los recursos digitales pertinentes, sino también en las metodologías, recursos y herramientas más adecuadas para la enseñanza, orientación y evaluación en distintos escenarios. Esta actuación supone que los profesionales del centro dispongan de recursos y de oportunidades formativas relacionados con su trabajo, entre las más significativas:

Gestión pedagógica de aulas en distintos escenarios (presenciales / virtuales o entornos de aprendizaje y orientación remotos).

Recursos y herramientas de coordinación docente y de comunicación con todos los miembros de la comunidad educativa.

Pautas, herramientas y vías de comunicación (potenciar para ello las plataformas digitales) que permitan la acción tutorial, la orientación al alumnado y sus familias y, en general, el cuidado de las personas, con especial atención a la diversidad de necesidades educativas, situaciones familiares y experiencias socioemocionales del alumnado.

Orientaciones y modelos para adaptar las programaciones didácticas en función de la enseñanza de las competencias esenciales, la elaboración de informes individualizados y la organización de planes de seguimiento y actuación, para garantizar que todos los estudiantes adquieran los aprendizajes previstos en los distintos escenarios posibles.

Herramientas para la creación o adaptación de recursos educativos digitales adecuados para la etapa, el nivel, el área o materia, la tutoría y la orientación.

Estrategias metodológicas e intervenciones didácticas que favorezcan el protagonismo activo de los estudiantes, el desarrollo de su autonomía en su aprendizaje y la potenciación del pensamiento reflexivo y crítico.

Recursos y estrategias que le permitan atender de forma personalizada a la diversidad del alumnado de forma inclusiva.

Repertorio variado de herramientas de evaluación, con especial incidencia en aquellas vinculadas a la evaluación formativa, que favorezcan el seguimiento personalizado, respetando la privacidad y la protección de los derechos digitales.

Participación en redes de intercambio y colaboración con otros docentes del mismo u otro centro, con el fin de estimular la transferencia de buenas prácticas en la educación (presencial y a distancia).

Se promoverán dos tipos de actuaciones formativas en el marco del Programa de Cooperación Territorial #PROA+ 20-21:

(1) Plan de formación para la educación, tutoría, orientación y evaluación a distancia, promovido desde la Comunidad Autónoma.

El objetivo es que los centros puedan preparar distintos escenarios de aprendizaje en su Proyecto Educativo, que haga posible que la educación a distancia apoye o dé continuidad a la educación presencial, y viceversa. En los diversos escenarios deberán tenerse muy presentes todas las dimensiones que es preciso adecuar –pedagógica, organizativa, de coordinación, comunicación, capacitación, dirección y administración- desde la perspectiva de todos los actores implicados: equipo directivo, alumnado, docentes, profesionales de la orientación, familias, personal de administración y servicios, en el contexto del centro y de su entorno.

Dos son las estrategias que vertebrarán el programa: se requiere actuar de forma local para garantizar su inmediatez e impacto, pero con una perspectiva global para generar un ciclo de mejora continua. Por ello, pueden promoverse dos líneas de trabajo: por una parte, la formación contextualizada en relación con un proyecto compartido; por otra, la generación y consolidación de redes de cooperación e intercambio entre centros educativos, docentes y comunidades escolares.

Es necesario que los centros participantes en el Programa revisen y actualicen sus proyectos educativos incorporando un Plan Digital de Centro, y contemplen en la Programación General Anual para 2020-21 las acciones formativas necesarias. En función del punto de partida de los centros, podrían establecerse tres niveles:

Nivel básico. Todos los centros y docentes deben disponer, al inicio del curso 2020-21, de una infraestructura y formación básica para dar continuidad o apoyo a la educación a través de entornos digitales, así como de vías unificadas de coordinación docente y comunicación y colaboración con las familias, dentro del marco de su proyecto educativo especificado en su plan digital.

Nivel medio. Los centros deben articular estrategias metodológicas, de atención a la diversidad, de protección de datos y garantía de los derechos digitales y de evaluación para la educación en línea con la participación de todo el claustro e incluir planes de formación del profesorado que aseguren el uso competente de las mismas e incluirlas en su proyecto educativo y en su plan digital. Los centros que partiesen del nivel básico desarrollarían estas estrategias durante el primer trimestre de 2020-21.

Nivel avanzado. Aquellos centros que tengan consolidadas las dos primeras fases, podrían avanzar en el desarrollo de planes de mejora de aprendizaje y programas de innovación en la educación a distancia con la participación de toda la comunidad educativa.

El coordinador de TIC del centro valorará el tránsito de un nivel formativo al siguiente nivel.

La oferta formativa –que primará la modalidad de proyectos de formación en centros y por equipos docentes– debería contemplar al menos algunos de los siguientes temas:

Estrategias metodológicas para la educación a distancia.

Atención educativa del equipo docente a la diversidad del alumnado en la educación a distancia.

Repensar la evaluación en educación (presencial, a distancia o semipresencial). Consecuencias en la calificación y promoción del alumnado.

Desarrollo de la competencia digital de centros, docentes y alumnos/as.

Desarrollo de la competencia digital de las familias, en el marco del proyecto educativo y digital del centro.

Creación, configuración y uso de entornos virtuales.

Adaptación del entorno virtual de enseñanza y aprendizaje a las necesidades docentes. Se recomienda la modalidad de Grupos de Trabajo.

Programaciones didácticas adaptadas a la enseñanza virtual.

Elaboración de informes individualizados y planes de refuerzo para garantizar la adquisición de los aprendizajes en el contexto de una enseñanza virtual.

Colaboración entre el profesorado de distintos centros educativos.

Comunicación, orientación y colaboración con las familias.

Esta oferta formativa la dispondrán las Administraciones educativas. Las actuaciones formativas anteriores se complementarán con la creación o refuerzo de redes de cooperación e intercambio docente en dos ámbitos: municipal y autonómico.

(2) Refuerzo de la oferta formativa de las Comunidades por parte del Ministerio de Educación y Formación Profesional.

Con el objetivo de reforzar los planes de formación de cada administración educativa para la formación de su profesorado, se adaptará la oferta formativa en línea del Instituto Nacional de Tecnología Educativa y Formación del Profesorado (INTEF-MEFP). Se adecuarán, tanto los cursos tutorizados dirigidos al profesorado, como la formación masiva abierta destinada a dar respuesta a las necesidades de la comunidad educativa en sentido amplio, en los procesos de enseñanza y aprendizaje en distintos escenarios, así como la convocatoria de Redes Docentes de Intercambio Profesional para enfocarla hacia la colaboración e intercambio entre centros y docentes de forma virtual.

III. Acompañamiento, motivación y refuerzo escolar personalizado del alumnado con necesidades específicas de apoyo educativo.

Las actuaciones de acompañamiento (con monitores/as y alumnos/as-mentores), complementan las actuaciones docentes, y están destinadas a mejorar la motivación, la autoestima, el bienestar emocional y las perspectivas escolares de cada alumno y alumna.

En estrecha colaboración con los tutores y profesionales de la orientación, los monitores/as y alumnos/as-mentores prestarán apoyo organizado para la adquisición o refuerzo de aprendizajes básicos, el hábito lector, y la incorporación plena al ritmo de trabajo ordinario (en distintos escenarios) y a los objetivos curriculares.

La función de los monitores-acompañantes (y, en su caso, el compañero-mentor) es hacer de guía para mejorar el bienestar las expectativas educativas del alumnado que lo precise. Esta guía puede ayudarle a:

Valorar sus capacidades, reforzar su autoestima y la motivación de logro.

Revisar, planificar y ordenar su trabajo escolar.

Complementar el trabajo del profesorado ayudando individualmente a los alumnos y alumnas a adquirir hábitos y técnicas de aprendizaje eficaces.

Avanzar en los aprendizajes fundamentales.

Resolver adecuadamente los conflictos que pueda tener con otros alumnos o con sus docentes, ayudándole a colaborar y convivir positivamente.

Los monitores llevaran a cabo con el alumnado actividades de ocio y deportivas en el mismo colegio o instituto, de forma que tales actividades favorezcan la motivación y la implicación del alumnado que requiere apoyo del monitor.

El alumnado dispondrá de este tipo de acompañamiento al menos durante cuatro horas semanales, en horario lectivo, escolar o extraescolar. Del mismo modo, es aconsejable que durante estas horas la biblioteca escolar permanezca abierta y a disposición del alumnado y de sus monitores o mentores.

Es conveniente cuidar el tamaño de los grupos de acompañamiento. Por ejemplo, es recomendable que cada monitor/a trabaje con un grupo de entre cinco y diez alumnos, y aporte información relevante a través del mecanismo de comunicación que establezca el centro. Del mismo modo, cada alumno o alumna-mentor trabajaría con un compañero o un máximo de dos compañeros.

IV. Impulso a la implicación y colaboración de las familias y del entorno comunitario con el proyecto educativo del centro en el apoyo integral al alumnado vulnerable.

4.1 Las familias han realizado una importante labor educativa en el período de confinamiento, pero se han encontrado con dificultades. El centro ha de poder proporcionar a las familias orientación y apoyo para que puedan apoyar en mejores condiciones a sus hijos e hijas en distintos escenarios. El buen funcionamiento del programa y su eficacia a medio plazo requiere el acuerdo activo de las familias. Se pretende mejorar también la relación de la familia con el centro y su implicación en las actividades de aprendizaje de su alumnado. El objetivo es impulsar el compromiso de la familia para que:

Apoye la participación de sus hijos e hijas en las actividades educativas en distintos escenarios (presencial, semipresencial o a distancia).

Haga más visible, ante sus hijos, el interés por su evolución escolar y las expectativas positivas.

Mejore, en cantidad y en calidad la relación con el centro, adquiriendo el compromiso de colaborar en el proceso educativo, y asistir a las reuniones y citas individuales que se convoquen.

4.2 El programa también dará soporte a las alianzas que tengan establecidas o promuevan los centros educativos con su entorno comunitario (ayuntamientos, universidades, organizaciones del tercer sector, equipamientos culturales, redes socio-educativas o redes de escuelas y especialistas), para impulsar una respuesta inclusiva e integral para el alumnado que lo requiera. Se trata de prevenir el abandono prematuro y promover un éxito escolar más equitativo e inclusivo facilitando:

Proyectos educativos de centro enriquecidos por agentes socioeducativos del entorno local.

Actuaciones de las organizaciones de la sociedad civil para la formación de tutores y dinamizadores que acompañen a voluntarios, monitores de ocio y tiempo libre, y titulados en Grado de Magisterio y Máster de formación del profesorado y orientadores/as de Educación Secundaria, para acompañar y vincular al alumnado «desescolarizado» por el confinamiento y la brecha digital.

Este acuerdo del Consejo de Ministros tiene por objeto, exclusivamente, la distribución entre las Comunidades Autónomas de las habilitaciones de gasto en que consisten los créditos presupuestarios, así como su formalización, sin que en ningún caso pueda entenderse que implica la ejecución de los citados créditos presupuestarios, el nacimiento de ningún tipo de obligación económica con cargo a los Presupuestos Generales del Estado a favor de las Comunidades Autónomas, ni en consecuencia, la existencia de ningún derecho de cobro de las Comunidades Autónomas frente a la Administración General del Estado o sus entidades públicas vinculadas o dependientes.

§ 277

Orden INT/826/2020, de 3 de septiembre, por la que se modifican en lo relativo a plazos de adecuación de medidas de seguridad electrónica, la Orden INT/314/2011, de 1 de febrero, sobre empresas de seguridad privada, la Orden INT/316/2011, de 1 de febrero, sobre funcionamiento de los sistemas de alarma en el ámbito de la seguridad privada, y la Orden INT/317/2011, de 1 de febrero, sobre medidas de seguridad privada

Ministerio del Interior
«BOE» núm. 241, de 9 de septiembre de 2020
Última modificación: sin modificaciones
Referencia: BOE-A-2020-10366

El Real Decreto 463/2020, de 14 de marzo, por el que se declara el estado de alarma para la gestión de la situación de crisis sanitaria ocasionada por el COVID-19, contempló una serie de medidas dirigidas a proteger el bienestar, la salud y seguridad de los ciudadanos y la contención de la progresión de la enfermedad. Estas medidas han desplegado, necesariamente, sus efectos sobre los ciudadanos y los agentes económicos, habiendo generado un impacto sin precedentes.

En este sentido y en cumplimiento de las previsiones de la disposición derogatoria única de la Ley 5/2014, de 4 de abril, de Seguridad Privada, tanto el Reglamento de Seguridad Privada, aprobado por el Real Decreto 2364/1994, de 9 de diciembre, como el resto de la normativa dictada en desarrollo de la ya derogada Ley 23/1992, de 30 de julio, de Seguridad Privada, mantienen su vigencia en lo que no contravengan a la propia Ley 5/2014, de 4 de abril.

Entre las disposiciones que mantienen, transitoriamente, su vigencia se encuentran la Orden INT/314/2011, de 1 de febrero, sobre empresas de seguridad privada; la Orden INT/316/2011, de 1 de febrero, sobre funcionamiento de los sistemas de alarma en el ámbito de la seguridad privada, y la Orden INT/317/2011, de 1 de febrero, sobre medidas de seguridad privada, todas ellas dictadas en desarrollo del citado Reglamento de Seguridad Privada de 1994.

Estas Órdenes ministeriales regularon, en su momento, nuevos requisitos en materia de medidas de seguridad y establecieron diferentes plazos para la adecuación de las medidas de seguridad física, electrónica y sistemas de alarma. Posteriormente, dichos plazos fueron modificados mediante la Orden INT/1504/2013, de 30 de julio, por la que se modifica la Orden INT/314/2011, de 1 de febrero, sobre empresas de seguridad privada; la Orden INT/316/2011, de 1 de febrero, sobre funcionamiento de los sistemas de alarma en el ámbito de la seguridad privada; la Orden INT/317/2011, de 1 de febrero, sobre medidas de seguridad privada, y por la que se establecen las reglas de exigibilidad de Normas UNE o UNE-EN en el ámbito de la seguridad privada.

Asimismo, la Orden INT/314/2011, de 1 de febrero, en su disposición transitoria única, concedía un plazo de dos años, contado desde su entrada en vigor, para que las empresas de seguridad adecuasen sus sistemas de alarmas a las exigencias de diversos artículos, así como de diez años para que todos los sistemas de alarmas conectados a una central de alarmas, ajena o propia y que no tuviesen, expresamente, señalado un plazo menor, se adecuasen a dicha Orden. Del mismo modo, la Orden INT/316/2011, de 1 de febrero, en su disposición transitoria primera, concedía un plazo de diez años para que los sistemas de seguridad instalados y conectados a centrales de alarmas o a centros de control, antes de la fecha de entrada en vigor de dicha orden, en establecimientos obligados y no obligados, adecuen sus sistemas de seguridad instalados y conectados a centrales de alarmas o centros de control, a los requisitos técnicos establecidos en la misma y a contar con la evaluación de conformidad de sus elementos.

Por su parte, la Orden INT/317/2011, de 1 de febrero, en su disposición transitoria única, fijó, también, un plazo de diez años contado desde su entrada en vigor, para que los establecimientos obligados y no obligados adecuen sus sistemas de seguridad física y electrónica y sistemas de alarma, instalados con anterioridad a su entrada en vigor a la misma, otorgando, además, un plazo de dos años para que los establecimientos obligados a disponer de una unidad de almacenaje de seguridad se conecten a una central de alarmas, así como para disponer de sistemas de captación y registro de imágenes.

El citado plazo de diez años debía empezar a contarse desde la entrada en vigor de las referidas órdenes, lo cual tuvo lugar a los seis meses de su publicación en el «Boletín Oficial del Estado», es decir el 18 de agosto de 2011, por lo tanto, los vencimientos de los plazos de adecuación se fijaron el 18 de agosto de 2013 y 2021, respectivamente.

No obstante, en 2013 debido a importantes cambios socioeconómicos, tanto en la situación de las empresas de seguridad que atravesaban por serias dificultades económicas y de mantenimiento de su empleo, como en el sector de los establecimientos obligados, en especial, en el sector financiero, que resultaba el principal obligado del cumplimiento de dichas medidas de seguridad, hicieron necesaria la aprobación de la Orden INT/1504/2013, de 30 de julio. En realidad, se consideró que el período de adaptación de dos años para que las empresas de seguridad y los establecimientos obligados, pudiesen adecuar sus sistemas de seguridad a las medidas afectadas por las mencionadas órdenes ministeriales, y que se cumpliría el 18 de agosto de 2013, no parecía ni suficiente ni adecuado a la negativa evolución económica que experimentaba el país.

Esta Orden INT/1504/2013, de 30 de julio, establece una distinción entre las medidas de seguridad física contra robo e intrusión obligatorias y, por otro, las electrónicas y sistemas de alarma de las empresas de seguridad de los establecimientos obligados y de las instalaciones de los usuarios no obligados, otorgando a las primeras, instaladas antes de la fecha de entrada en vigor de las órdenes de 2011, una validez indefinida hasta el final de su vida útil, debiendo ser actualizadas en caso de resultar afectadas por reformas estructurales de los sistemas de seguridad de los que formen parte. Y se prescribe, para las segundas, cuando hubieran sido instaladas, también, antes de la fecha de entrada en vigor de dichas órdenes, un plazo de adecuación de diez años a partir de su entrada en vigor, es decir hasta el 18 de agosto de 2021.

Sin embargo, la necesidad de atender a las consecuencias excepcionales derivadas de la crisis sanitaria provocada por el COVID-19, que dio lugar a la declaración del estado de alarma, ha dificultado tanto a los sujetos obligados, como a los usuarios de sistemas de seguridad, la posibilidad de cumplir con la referida adecuación, por lo que se precisa prorrogar los plazos para la adecuación de las mismas.

En su virtud, conforme a las atribuciones que me confieren la Ley 40/2015, de 1 de octubre, de Régimen Jurídico del Sector Público, y el Real Decreto 734/2020, de 4 de agosto, por el que se desarrolla la estructura orgánica básica del Ministerio del Interior, dispongo:

Artículo primero. *Modificación de la Orden INT/314/2011, de 1 de febrero, sobre empresas de seguridad privada.*

El apartado 2 de la disposición transitoria única de la Orden INT/314/2011, de 1 de febrero, sobre empresas de seguridad privada, queda redactado como sigue:

«2. Las medidas de seguridad electrónica y los sistemas de alarma instalados en las empresas de seguridad antes de la fecha de entrada en vigor de esta orden tendrán de plazo para adecuarse a lo dispuesto en la misma hasta el 31 de diciembre de 2023.»

Artículo segundo. *Modificación de la Orden INT/316/2011, de 1 de febrero, sobre funcionamiento de los sistemas de alarma en el ámbito de la seguridad privada.*

El párrafo primero de la disposición transitoria primera de la Orden INT/316/2011, de 1 de febrero, sobre funcionamiento de los sistemas de alarma en el ámbito de la seguridad privada, queda redactado como sigue:

«Los sistemas de seguridad instalados y conectados a centrales de alarmas o a centros de control, antes de la fecha de entrada en vigor de esta orden, en establecimientos obligados y no obligados, tendrán de plazo para adecuarse a lo dispuesto en los artículos 2 y 3 de esta orden hasta el 31 de diciembre de 2023.»

Artículo tercero. *Modificación de la Orden INT/317/2011, de 1 de febrero, sobre medidas de seguridad privada.*

El párrafo segundo de la disposición transitoria única de la Orden INT/317/2011, de 1 de febrero, sobre medidas de seguridad privada, queda redactado como sigue:

«Dispondrán de plazo para su adecuación a lo dispuesto en esta orden hasta el 31 de diciembre de 2023:

a) Las medidas de seguridad electrónicas contra robo e intrusión instaladas, antes de la fecha de entrada en vigor de esta orden, en establecimientos obligados.

b) Los sistemas de seguridad electrónicos contra robo e intrusión de los que dispongan los usuarios no obligados, instalados antes de la fecha de entrada en vigor de esta orden, que se encuentren conectados a una central de alarmas o a un centro de control.

c) Los establecimientos a que hace referencia la disposición adicional primera de esta orden, respecto a su obligatoria conexión a central de alarmas y disponer de sistema de captación y registro de imágenes.»

Disposición derogatoria única. *Derogación.*

Quedan derogadas cuantas disposiciones de igual o inferior rango se opongan a lo establecido en esta orden.

§ 278

Resolución de 28 de agosto de 2020, de la Dirección General de Seguridad Jurídica y Fe Pública, por la que se acuerda el restablecimiento de medidas en caso de rebrotes de COVID-19 en el Registro de Telde

Ministerio de Justicia
«BOE» núm. 243, de 11 de septiembre de 2020
Última modificación: sin modificaciones
Referencia: BOE-A-2020-10522

El aumento de casos de Covid 19 en las últimas semanas en Canarias ha repercutido en el funcionamiento normal del Registro de Telde, que cuenta con varios miembros de su plantilla afectados por la situación generada por la pandemia.

Vista la Resolución Circular de la Dirección General de los Registros y del Notariado de 13 de abril de 2015, relativa al traslado de los locales de las oficinas de los Registros de la Propiedad, Mercantiles y de Bienes Muebles, que recoge el modo de proceder en los casos de fuerza mayor en los que se podrán interrumpir o prorrogar los plazos.

En virtud de las competencias atribuidas por el Real Decreto 453/2020, de 10 de marzo, por el que se desarrolla la estructura orgánica básica del Ministerio de Justicia, y se modifica el reglamento del Servicio Jurídico del Estado, aprobado por el Real Decreto 997/3003, de 25 de julio, la Dirección General de Seguridad Jurídica y Fe Pública acuerda aprobar el restablecimiento de las siguientes medidas respecto del Registro de Telde, de acuerdo con su solicitud:

Primero.

Restablecimiento de la medida Segunda de la Resolución de la Dirección General de Seguridad Jurídica y Fe Pública de 13 de marzo de 2020, por la que se aprueba el Plan de Contingencia recogido en el Plan de continuidad de los servicios registrales COVID-19 sobre medidas tras la declaración del estado de alarma, relativa al plazo de calificación y despacho, que dispone:

Segundo.

En todo caso queda prorrogado en 15 días más el plazo ordinario de calificación y despacho durante la vigencia del asiento presentación, de acuerdo con el artículo 18 de la Ley Hipotecaria, para todos los documentos que se presenten desde el día de hoy y hasta que se dicte nueva resolución por esta Dirección General de Seguridad Jurídica y Fe Pública cuando las autoridades sanitarias levanten las medidas restrictivas actualmente en curso

Asimismo, se amplía el plazo de expedición de publicidad formal recibida a través del Floti por 24 horas más.

Dichas medidas dejarán de estar vigentes para el Registro de Telde tan pronto como cese la situación de alerta sanitaria que las ha generado, lo que se comunicará a la Dirección General de Seguridad Jurídica y Fe Pública para que declare que quedan sin efecto.

§ 279

Ley 3/2020, de 18 de septiembre, de medidas procesales y organizativas para hacer frente al COVID-19 en el ámbito de la Administración de Justicia

Jefatura del Estado
«BOE» núm. 250, de 19 de septiembre de 2020
Última modificación: sin modificaciones
Referencia: BOE-A-2020-10923

FELIPE VI

REY DE ESPAÑA

A todos los que la presente vieren y entendieren.

Sabed: Que las Cortes Generales han aprobado y Yo vengo en sancionar la siguiente ley:

PREÁMBULO

I

El 14 de marzo de 2020, el Consejo de Ministros aprobó el Real Decreto 463/2020, por el que se declaró el estado de alarma para la gestión de la situación de crisis sanitaria ocasionada por el COVID-19, en el que se incluyeron, entre otras medidas, limitaciones a la libertad de circulación de las personas, con los efectos que ello supone para ciudadanos, trabajadores y empresas. Específicamente, en el ámbito de la Administración de Justicia, se dispuso la suspensión de los términos y plazos procesales, con las solas excepciones necesarias para garantizar los derechos reconocidos a todas las personas en el artículo 24 de la Constitución.

Para hacer frente a las posibles consecuencias de esas medidas, la Administración de Justicia tuvo que adaptarse, tanto desde el punto de vista de la adopción de los cambios normativos necesarios en las instituciones procesales como desde la perspectiva organizativa, y todo ello con el objetivo de alcanzar una progresiva reactivación del normal funcionamiento de los Juzgados y Tribunales.

En efecto, la Administración de Justicia sufrió una ralentización significativa como consecuencia de la crisis del COVID-19, por lo que se hizo necesario adoptar el Real Decreto-ley 16/2020 de 28 de abril, de medidas procesales y organizativas para hacer frente al COVID-19 en el ámbito de la Administración de Justicia que tuvo por finalidad, entre otras, procurar una salida ágil a la acumulación de los procedimientos suspendidos por la declaración del estado de alarma cuando se produjera el levantamiento de la suspensión.

Asimismo, se adoptaron medidas en previsión del aumento de litigiosidad como consecuencia de las medidas extraordinarias adoptadas y de la propia coyuntura económica derivada de la crisis sanitaria.

En un Estado social y democrático de Derecho como en el que vivimos, todos los ciudadanos y ciudadanas tienen que participar del proceso de recuperación de las consecuencias de la crisis. La actual situación sanitaria tiene un impacto global, y acarreará efectos negativos en un amplio conjunto de colectivos sociales, si bien las consecuencias sociales y económicas afectarán más gravemente a los colectivos vulnerables.

Una vez superado el estado de alarma, la Administración de Justicia debe adaptarse durante los próximos meses a la nueva normalidad, tomando en consideración los derechos y las necesidades de la ciudadanía como usuaria del servicio público de la Justicia en ejercicio del derecho a la tutela judicial efectiva, y garantizar el derecho a la salud tanto de esta como del conjunto del personal y profesionales del sector de la Justicia. Junto a ello, y en relación con el aumento de litigiosidad previsto, la Administración de Justicia debe prepararse no solo para dar respuesta a la misma, sino para erigirse en factor determinante en el proceso de recuperación económica.

Por ello, en un ejercicio conjunto de diálogo con todos los sectores implicados y búsqueda de amplios consensos parlamentarios, esta Ley introduce importantes mejoras respecto del Real Decreto-ley 16/2020, adaptando las medidas previstas en el mismo, ampliando en algunos casos los plazos para su aplicación e introduciendo nuevos aspectos en las mismas, como por ejemplo la puesta en marcha del Tablón Edictal Judicial Único para la publicación y consulta de resoluciones y comunicaciones cuando lo establezca la ley.

Asimismo, durante el tiempo que transcurra hasta rebasar esta nueva normalidad y contar con medidas efectivas contra la COVID-19, es imprescindible seguir adoptando medidas organizativas y tecnológicas necesarias para evitar situaciones de contagio. La Administración de Justicia, el personal que presta en ella sus servicios, los profesionales e incluso los ciudadanos, nos hemos adaptado con rapidez a los instrumentos tecnológicos existentes, habiéndose ampliado notablemente su dotación y optimizado su uso durante la pandemia. Esta crisis sanitaria nos ha hecho más conscientes de la necesidad de adaptar nuestra Justicia a la realidad digital, como medio de favorecer la proximidad, la agilidad y la sostenibilidad del servicio público, pero también como un medio para la protección de la salud.

Por ello en esta Ley se incluyen medidas de carácter organizativo para garantizar la distancia de seguridad en el desarrollo de las vistas y audiencias públicas, salvaguardando en determinados casos la presencialidad del investigado o acusado en el ámbito penal o las exploraciones médico forenses, y se fomentan medidas para incorporar las nuevas tecnologías a las actuaciones procesales y, en general, a las relaciones de los ciudadanos y ciudadanas con la Administración de Justicia, que eviten, en la medida de lo posible, excesivas concentraciones en las sedes judiciales.

II

La presente Ley se estructura en tres capítulos, que contienen un total de veintitrés artículos, siete disposiciones adicionales, dos disposiciones transitorias, una disposición derogatoria y trece disposiciones finales.

El Capítulo I regula las medidas de carácter procesal para establecer la tramitación preferente de determinados procedimientos en el orden social, civil y contencioso-administrativo directamente surgidos de la crisis sanitaria por la COVID-19, así como de aquellos que se han visto afectados por las consecuencias de la misma. Entre ellos cabe destacar la tramitación mediante la modalidad procesal de conflicto colectivo que reviste un carácter urgente y la tramitación preferente de la impugnación de expedientes de regulación temporal de empleo a que se refiere el artículo 23 del Real Decreto-ley 8/2020, de 17 de marzo.

En el Capítulo II se incluyen medidas en el ámbito concursal y societario. La crisis sanitaria del COVID-19 ha constituido un obstáculo adicional a la viabilidad de las empresas concursadas que puede determinar, bien la imposibilidad de suscribir o cumplir un convenio, abocando a las empresas a la liquidación, o bien una mayor dificultad de enajenar una unidad productiva que pudiera resultar viable. Es por ello que el Real Decreto-ley 11/2020,

de 31 de marzo, por el que se adoptaron medidas urgentes complementarias en el ámbito social y económico para hacer frente al COVID-19, extendió a estas empresas la posibilidad de acceder a un expediente de regulación temporal de empleo en los términos del Real Decreto-ley 8/2020, de 17 de marzo, de medidas urgentes extraordinarias para hacer frente al impacto económico y social del COVID-19.

A las medidas ya adoptadas en dicho Real Decreto-ley, se añaden en esta Ley otras, con una triple finalidad. En primer lugar, mantener la continuidad económica de las empresas, profesionales y autónomos que, con anterioridad a la entrada en vigor del estado de alarma, venían cumpliendo regularmente las obligaciones derivadas de un convenio, de un acuerdo extrajudicial de pagos o de un acuerdo de refinanciación homologado. Respecto de estos deudores, se aplaza el deber de solicitar la apertura de la fase de liquidación cuando, durante la vigencia del convenio, el deudor conozca la imposibilidad de cumplir los pagos comprometidos y las obligaciones contraídas con posterioridad a la aprobación de aquel; así mismo, se facilita la modificación del convenio o del acuerdo extrajudicial de pagos o del acuerdo de refinanciación homologado. Respecto de estos últimos se permite además la presentación de nueva solicitud sin necesidad de que transcurra un año desde la presentación de la anterior.

En segundo lugar, se trata de potenciar e incentivar la financiación de las empresas para atender sus necesidades transitorias de liquidez, calificando como créditos contra la masa, llegado el caso de liquidación, los créditos derivados de compromisos de financiación o de prestación de garantías a cargo de terceros, incluidas las personas especialmente relacionadas con el concursado, que figuraran en la propuesta de convenio o en la propuesta de modificación del ya aprobado por el juez. En este mismo sentido, con el fin de facilitar el crédito y la liquidez de la empresa, se califican como ordinarios los créditos de las personas especialmente vinculadas con el deudor en los concursos que pudieran declararse dentro de los dos años siguientes a la declaración del estado de alarma.

Por último, para evitar el previsible aumento de litigiosidad en relación con la tramitación de concursos de acreedores en los Juzgados de lo Mercantil y de Primera Instancia, se establecen una serie de normas de agilización del proceso concursal, como la no necesidad de celebración de vistas, la confesión de la insolvencia, la tramitación preferente de determinadas actuaciones tendentes a la protección de los derechos de los trabajadores, a mantener la continuidad de la empresa y a conservar el valor de bienes y derechos, así como la simplificación de determinados actos e incidentes (subastas, impugnación de inventario y listas de acreedores o aprobación de planes de liquidación).

Finalmente, dentro de este Capítulo II se establecen dos normas que tratan de atenuar temporal y excepcionalmente las consecuencias que tendría la aplicación en la actual situación de las normas generales sobre disolución de sociedades de capital y sobre declaración de concurso, de modo tal que se permita a las empresas ganar tiempo para poder reestructurar su deuda, conseguir liquidez y compensar pérdidas, ya sea por la recuperación de su actividad ordinaria o por el acceso al crédito o a las ayudas públicas. De esta forma, se amplía la suspensión del deber de solicitar la declaración de concurso de acreedores hasta el 31 de diciembre de 2020 y se prevé que a los efectos de la causa legal de disolución por pérdidas no se computen las del presente ejercicio.

Al hilo de lo anterior, en la disposición derogatoria se deroga el artículo 43 del Real Decreto-ley 8/2020, de 17 de marzo, de medidas urgentes extraordinarias para hacer frente al impacto económico y social del COVID-19, que establecía la suspensión del deber de solicitar el concurso durante la vigencia del estado de alarma y preveía que los jueces no admitirían a trámite solicitudes de concurso necesario hasta transcurridos dos meses desde la finalización de dicho estado.

Se trata, en definitiva, de evitar declaraciones de concurso o apertura de la fase de liquidación respecto de empresas que pueden ser viables en condiciones generales de mercado (valor en funcionamiento superior al valor de liquidación), con la consiguiente destrucción de tejido productivo y de puestos de trabajo.

El Capítulo III regula medidas de carácter organizativo y tecnológico destinadas a seguir afrontando las consecuencias, ya expuestas, que ha tenido la crisis sobre la Administración de Justicia y ampliar la aplicación temporal de las mismas hasta el 20 de junio de 2021 confiando en que entonces existan todas las garantías sanitarias contra la COVID-19.

Así, se establece la celebración de actos procesales preferentemente mediante la presencia telemática de los intervinientes para garantizar la protección de la salud de las personas y minimizar el riesgo de contagio, salvaguardando los derechos de todas las partes del proceso. No obstante, en el orden jurisdiccional penal, la celebración de juicios preferentemente mediante presencia telemática se exceptúa en los supuestos de procedimientos por delitos graves, o cuando cualquiera de las acusaciones interese la prisión provisional o se solicite pena de prisión superior a dos años, en los que la presencia física del acusado resulta necesaria.

Igualmente, para atender a los mismos fines, se limita el acceso del público a todas las actuaciones orales atendiendo a las características de las salas de vistas. Se posibilita, así, el mantenimiento de las distancias de seguridad y se evitan las aglomeraciones y el trasiego de personas en las sedes judiciales cuando ello no resulte imprescindible.

Con la misma finalidad se establece un sistema de atención al público por videoconferencia, vía telefónica o a través del correo electrónico habilitado a tal efecto, de tal forma que se limita la atención presencial a los supuestos estrictamente necesarios y únicamente mediante cita previa.

La recuperación de la actividad ordinaria de las oficinas judiciales y fiscales requirió no dilatar el plazo de reincorporación tras el levantamiento de las principales restricciones y de esta forma establecer medidas que coadyuvaran a afrontar con el menor impacto posible el incremento de litigiosidad.

De este modo, se prevé la creación de unidades judiciales para el conocimiento de asuntos derivados del COVID-19 y se establece la posibilidad de que los letrados de la Administración de Justicia puedan, durante el periodo de prácticas, realizar funciones de sustitución o refuerzo, entre otras medidas. Con ello se pretende atender la urgente necesidad de regularizar la situación de juzgados y tribunales para hacer efectivo el derecho a la tutela judicial efectiva sin dilaciones indebidas.

Además, tal objetivo ha de compatibilizarse con la adecuada protección de la salud del personal de la Administración de Justicia, del resto de profesionales y de los particulares que acuden a sus sedes. Por ello, se precisan medidas que supongan la distribución temporal de la prestación de servicios por el personal de las oficinas judiciales, de forma que puedan cumplir con su horario habitual de forma sucesiva. Con tal objeto, se establecen jornadas de trabajo de mañana o tarde, evitando con ello la coincidencia de todo el personal en las mismas horas. El cumplimiento de ese horario por distinto personal al servicio de la Administración de Justicia, aun sin ampliación de jornada, permite, además, la celebración de juicios y vistas no solo en horario de mañana, sino también durante las tardes.

En la disposición final cuarta se modifica la Ley 18/2011, de 5 de julio, reguladora del uso de las tecnologías de la información y la comunicación en la Administración de Justicia, facilitando el acceso remoto a las aplicaciones utilizadas para la gestión procesal, fomentando así el teletrabajo, y se modifica el sistema de identificación y firma reconocidos, disociando uno de otro, en los mismos términos que la Ley 39/2015, de 1 de octubre, del Procedimiento Administrativo Común de las Administraciones Públicas.

En particular, facilitar el acceso remoto a las aplicaciones utilizadas para la gestión procesal, así como el acceso de los ciudadanos y ciudadanas a los servicios electrónicos en la Administración de Justicia, implicará que todos los órganos, oficinas judiciales y fiscalías se doten de los medios e instrumentos electrónicos y de los sistemas de información necesarios y suficientes para poder desarrollar su función eficientemente. Al mismo tiempo se realiza una unificación de la publicación de resoluciones y comunicaciones en el Tablón Edictal Judicial Único, que será publicado electrónicamente por la Agencia Estatal del Boletín Oficial del Estado, acabando con la dispersión en tablones de anuncios y distintos boletines oficiales, reforzando la simplicidad de este trámite y reforzando las garantías de las partes.

La disposición final quinta modifica y amplía la *vacatio legis* de la Ley 20/2011, de 21 de julio, del Registro Civil, hasta el 30 de abril de 2021. La actual coyuntura y la necesidad de concentrar los esfuerzos en la recuperación de la actividad en el Registro Civil impide abordar en estos momentos el cambio organizativo y de funcionamiento que requiere en tan corto periodo de tiempo por lo que resulta necesario ampliarlo para garantizar su adecuada y plena entrada en vigor. No obstante, se prevé su entrada en vigor para las oficinas consulares del Registro Civil el día 1 de octubre de 2020, aplicándose de forma progresiva.

Con la disposición final séptima se introduce una mejora técnica en la modificación del artículo 159.4, de la Ley 9/2017, de 8 de noviembre, de Contratos del Sector Público, aprobada por el Real Decreto-ley 15/2020, de 21 de abril, de medidas urgentes complementarias para apoyar la economía y el empleo.

En las disposiciones finales octava y novena se amplía la posibilidad de disponibilidad de planes de pensiones para los trabajadores por cuenta propia o autónomos a los casos en que, sin cesar en su actividad, hayan tenido una reducción de, al menos, el 75 por ciento en su facturación como consecuencia de la situación de crisis sanitaria.

La modificación se realiza mediante ajustes puntuales en la redacción de la disposición adicional vigésima del Real Decreto-ley 11/2020, de 31 de marzo, para añadir al supuesto ya recogido de cese de actividad el nuevo de reducción de facturación en, al menos, un 75 por ciento; la definición del supuesto de reducción de facturación se ajusta a la empleada en la nueva redacción dada por el Real Decreto-ley 13/2020, de 7 de abril, al artículo 17 del Real Decreto-ley 8/2020, de 17 de marzo, en relación con la prestación extraordinaria por cese de actividad. También se modifica el artículo 23 del Real Decreto-ley 15/2020, de 21 de abril, para concretar la justificación acreditativa de esta situación ante la entidad gestora de fondos de pensiones.

Sobre esta última cuestión cabe señalar que para justificar la reducción de la facturación se hace una remisión a lo ya previsto para la acreditación de ese volumen de facturación en la solicitud de prestación pública extraordinaria por cese de actividad del autónomo que incluye el mismo supuesto de reducción del 75 por ciento de la facturación. Con ello, la misma documentación servirá al trabajador autónomo para acreditar su circunstancia de reducción de facturación tanto en el caso de la prestación pública como en el de la disponibilidad de sus planes de pensiones.

Se mantienen todos los demás aspectos de la disponibilidad de planes de pensiones regulados en ambos reales decretos-leyes, referentes a la cuantía, vinculada a la pérdida de ingresos netos estimados, y al periodo de estado de alarma y un mes adicional.

Asimismo, la disposición final octava, teniendo en cuenta los efectos de la pandemia y la afectación en los ingresos de muchos hogares, amplía los plazos establecidos en los artículos 4 y 8 del Real Decreto-ley 11/2020, de 31 de marzo, por el que se adoptan medidas urgentes complementarias en el ámbito social y económico para hacer frente al COVID-19, para que el arrendatario de vivienda habitual pueda realizar la solicitud de aplazamiento temporal y extraordinario del pago de la renta. También se modifican determinados aspectos del artículo 9 con objeto de dar mayor agilidad a la tramitación de la línea de ayudas transitorias de financiación, de forma que pueda estar operativa para los arrendatarios en situación de vulnerabilidad en el plazo más breve posible.

CAPÍTULO I

Medidas procesales

Artículo 1. *Tramitación de la impugnación de expedientes de regulación temporal de empleo a que se refiere el artículo 23 del Real Decreto-ley 8/2020, de 17 de marzo, de medidas urgentes extraordinarias para hacer frente al impacto económico y social del COVID-19.*

1. Se tramitarán conforme a la modalidad procesal de conflicto colectivo las demandas presentadas por los sujetos legitimados a los que se refiere el apartado 2 de este artículo, cuando versen sobre las suspensiones y reducciones de jornada adoptadas en aplicación de lo previsto en el artículo 23 del Real Decreto-ley 8/2020, de 17 de marzo, y dichas medidas afecten a más de cinco trabajadores.

2. Además de los sujetos legitimados conforme al artículo 154 de la Ley 36/2011, de 10 de octubre, reguladora de la jurisdicción social, estará igualmente legitimada para promover el citado procedimiento de conflicto colectivo la comisión representativa prevista en la normativa laboral dictada para paliar los efectos derivados del COVID-19 en relación con los expedientes de regulación temporal de empleo a que se refiere este artículo.

Artículo 2. *Tramitación preferente de determinados procedimientos.*

1. Hasta el 31 de diciembre de 2020 inclusive se tramitarán con preferencia los siguientes expedientes y procedimientos:

a) Los procesos o expedientes de jurisdicción voluntaria en los que se adopten las medidas a que se refiere el artículo 158 del Código Civil.

b) En el orden jurisdiccional civil, los procesos derivados de la falta de reconocimiento por la entidad acreedora de la moratoria legal en las hipotecas de vivienda habitual y de inmuebles afectos a la actividad económica, los procesos derivados de cualesquiera reclamaciones que pudieran plantear los arrendatarios por falta de aplicación de la moratoria prevista legalmente o de la prórroga obligatoria del contrato, así como los procedimientos concursales de deudores que sean personas naturales.

c) En el orden jurisdiccional contencioso-administrativo, los recursos que se interpongan contra los actos y resoluciones de las Administraciones públicas por los que se deniegue la aplicación de ayudas y medidas previstas legalmente para paliar los efectos económicos de la crisis sanitaria producida por el COVID-19.

d) En el orden jurisdiccional social, tendrán carácter urgente y preferente los procesos por despido o extinción de contrato, los derivados del procedimiento para declarar el deber y forma de recuperación de las horas de trabajo no prestadas durante el permiso retribuido previsto en el Real Decreto-ley 10/2020, de 29 de marzo, por el que se regula un permiso retribuido recuperable para las personas trabajadoras por cuenta ajena que no presten servicios esenciales, con el fin de reducir la movilidad de la población en el contexto de la lucha contra el COVID-19; los procedimientos por aplicación del plan MECUIDA del artículo 6 del Real Decreto-ley 8/2020, de 17 de marzo; las denegaciones de prestaciones extraordinarias por cese de actividad previstas en el artículo 17 de dicho Real Decreto-ley 8/2020; los procedimientos para la impugnación individual, colectiva o de oficio de los expedientes de regulación temporal de empleo por las causas reguladas en los artículos 22 y 23 del Real Decreto-ley 8/2020, de 17 de marzo; los que se sustancien para hacer efectiva la modalidad de trabajo a distancia o la adecuación de las condiciones de trabajo previstas en el artículo 5 del mismo; las resoluciones denegatorias de solicitud del reconocimiento del derecho a la asistencia sanitaria, sin perjuicio del desarrollo reglamentario de la competencia de la jurisdicción contencioso-administrativa prevista por la disposición transitoria segunda del Real Decreto-ley 7/2018, de 27 de julio, sobre el acceso universal al Sistema Nacional de Salud, y las reclamaciones sobre condiciones de trabajo de funcionarios y personal laboral de las Administraciones públicas.

2. Lo dispuesto en el apartado anterior se entiende sin perjuicio del carácter preferente que tengan reconocido otros procedimientos de acuerdo con las leyes procesales.

No obstante, en el orden jurisdiccional social, los procedimientos para la impugnación individual o colectiva de los expedientes de regulación temporal de empleo por las causas reguladas en los artículos 22 y 23 del Real Decreto-ley 8/2020, de 17 de marzo; los que se sustancien para hacer efectiva la modalidad de trabajo a distancia o la adecuación de las condiciones de trabajo previstas en el artículo 5 de este, las denegaciones extraordinarias por cese de actividad previstas en el artículo 17 de dicho Real Decreto-ley, las resoluciones denegatorias de solicitud del reconocimiento del derecho a la asistencia sanitaria, en los términos descritos en el apartado anterior, y los procedimientos para la aplicación del plan MECUIDA establecidos en el artículo 6 del mencionado Real Decreto-ley 8/2020, de 17 de marzo, tendrán carácter urgente a todos los efectos y serán preferentes respecto de todos los que se tramiten en el juzgado, salvo los que tengan por objeto la tutela de los derechos fundamentales y libertades públicas.

3. En materia de registro civil, se tramitarán de manera preferente las inscripciones de nacimientos, matrimonios y defunciones; la expedición de certificaciones, incluidas las de fe de vida y estado; los expedientes de matrimonio y celebración de bodas; y el trámite de jura en los expedientes de nacionalidad.

CAPÍTULO II

Medidas concursales y societarias

Artículo 3. *Modificación del convenio concursal.*

1. Hasta el 14 de marzo de 2021 inclusive, el concursado podrá presentar propuesta de modificación del convenio que se encuentre en periodo de cumplimiento. A la solicitud deberá acompañar una relación de los créditos concursales que estuvieran pendientes de pago y de aquellos que, habiendo sido contraídos durante el periodo de cumplimiento del convenio, no hubieran sido satisfechos, un plan de viabilidad y un plan de pagos.

La propuesta de modificación se tramitará con arreglo a las mismas normas establecidas para la aprobación del convenio originario, si bien la tramitación será escrita cualquiera que sea el número de acreedores. Las mayorías del pasivo exigibles para la aceptación de la propuesta de modificación serán las mismas que las exigidas para la aceptación de la propuesta del convenio originario, cualquiera que sea el contenido de la modificación. En ningún caso la modificación afectará a los créditos devengados o contraídos durante el periodo de cumplimiento del convenio originario ni a los acreedores privilegiados a los que se hubiera extendido la eficacia del convenio o se hubieran adherido a él una vez aprobado, a menos que voten a favor o se adhieran expresamente a la propuesta de modificación.

2. El juez dará traslado al concursado de cuantas solicitudes de declaración del incumplimiento del convenio se presenten por los acreedores hasta el 31 de octubre de 2020 inclusive, pero no las admitirá a trámite hasta que transcurran tres meses a contar desde que finalice ese plazo. Durante esos tres meses el concursado podrá presentar propuesta de modificación del convenio, que se tramitará con prioridad a la solicitud de declaración de incumplimiento.

3. Las mismas reglas serán de aplicación a los acuerdos extrajudiciales de pago.

Artículo 4. *Aplazamiento del deber de solicitar la apertura de la fase de liquidación.*

1. Hasta el 14 de marzo de 2021 inclusive, el deudor no tendrá el deber de solicitar la liquidación de la masa activa cuando conozca la imposibilidad de cumplir con los pagos comprometidos o las obligaciones contraídas con posterioridad a la aprobación del convenio concursal, siempre que el deudor presente una propuesta de modificación del convenio y esta se admita a trámite dentro de dicho plazo. La propuesta de modificación del convenio se tramitará conforme a lo establecido en el artículo 3.1.

2. Durante el plazo previsto en el apartado anterior, el juez no dictará auto abriendo la fase de liquidación aunque el acreedor acredite la existencia de alguno de los hechos que pueden fundamentar la declaración de concurso.

3. En caso de incumplimiento del convenio aprobado o modificado dentro de los dos años a contar desde el 14 de marzo de 2020, tendrán la consideración de créditos contra la masa los créditos derivados de ingresos de tesorería en concepto de préstamos, créditos u otros negocios de análoga naturaleza que se hubieran concedido al concursado o derivados de garantías personales o reales constituidas a favor de este por cualquier persona, incluidas las que, según la ley, tengan la condición de personas especialmente relacionadas con él, siempre que en el convenio o en la modificación constase la identidad del obligado y la cuantía máxima de la financiación a conceder o de la garantía a constituir.

Artículo 5. *Acuerdos de refinanciación.*

1. Hasta el 14 de marzo de 2021 inclusive, el deudor que tuviera homologado un acuerdo de refinanciación podrá modificar el acuerdo que tuviera en vigor o alcanzar otro nuevo, aunque no haya transcurrido un año de la anterior homologación según lo dispuesto en el artículo 617 del Real Decreto Legislativo 1/2020, de 5 de mayo, por el que se aprueba el texto refundido de la Ley Concursal.

2. Hasta el 31 de octubre de 2020 inclusive, el juez dará traslado al deudor de cuantas solicitudes de declaración de incumplimiento del acuerdo de refinanciación se presenten por los acreedores, pero no las admitirá a trámite hasta que transcurra un mes a contar de dicha fecha. Durante ese mes el deudor podrá poner en conocimiento del juzgado competente para la declaración de concurso que ha iniciado o pretende iniciar negociaciones con

acreedores para modificar el acuerdo que tuviera en vigor homologado o para alcanzar otro nuevo, aunque no hubiera transcurrido un año desde la anterior solicitud de homologación. Si dentro de los tres meses siguientes a la comunicación al juzgado, el deudor no hubiera alcanzado un acuerdo de modificación del que tuviera en vigor u otro nuevo, el juez admitirá a trámite las solicitudes de declaración de incumplimiento presentadas por los acreedores.

Artículo 6. *Régimen especial de la solicitud de declaración del concurso de acreedores.*

1. Hasta el 31 de diciembre de 2020 inclusive el deudor que se encuentre en estado de insolvencia no tendrá el deber de solicitar la declaración de concurso, haya o no comunicado al juzgado competente la apertura de negociaciones con los acreedores para alcanzar un acuerdo de refinanciación, un acuerdo extrajudicial de pagos o adhesiones a una propuesta anticipada de convenio.

2. Hasta el 31 de diciembre de 2020 inclusive, los jueces no admitirán a trámite las solicitudes de concurso necesario que se hayan presentado desde el 14 de marzo de 2020. Si hasta el 31 de diciembre de 2020 inclusive el deudor hubiera presentado solicitud de concurso voluntario, se admitirá esta a trámite con preferencia, aunque fuera de fecha posterior a la solicitud de concurso necesario.

3. Si hasta el 31 de diciembre de 2020 inclusive el deudor hubiera comunicado la apertura de negociaciones con los acreedores para alcanzar un acuerdo de refinanciación, un acuerdo extrajudicial de pagos o adhesiones a una propuesta anticipada de convenio, se estará al régimen general establecido por la ley. No obstante, en ese supuesto, el deudor no tendrá el deber de solicitar el concurso hasta que transcurran seis meses desde la comunicación.

Artículo 7. *Financiaciones y pagos por personas especialmente relacionadas con el deudor.*

1. En los concursos de acreedores que se declaren hasta el 14 de marzo de 2022 inclusive, tendrán la consideración de créditos ordinarios, sin perjuicio de los privilegios que les pudieran corresponder, los derivados de ingresos de tesorería en concepto de préstamos, créditos u otros negocios de análoga naturaleza, que desde la declaración del estado de alarma le hubieran sido concedidos al deudor por quienes, según la ley, tengan la condición de personas especialmente relacionadas con él.

2. En los concursos de acreedores que se declaren en el periodo indicado en el apartado anterior, tendrán la consideración de créditos ordinarios, sin perjuicio de los privilegios que les pudieran corresponder, aquellos en que se hubieran subrogado quienes según la ley tengan la condición de personas especialmente relacionadas con el deudor como consecuencia de los pagos de los créditos ordinarios o privilegiados realizados por cuenta de este, a partir de la declaración de ese estado.

Artículo 8. *Impugnación del inventario y de la lista de acreedores.*

1. Hasta el 14 de marzo de 2022 inclusive, en los incidentes que se incoen para resolver las impugnaciones del inventario y de la lista de acreedores, no será necesaria la celebración de vista, salvo que el juez del concurso resuelva otra cosa.

2. La falta de contestación a la demanda por cualquiera de los demandados se considerará allanamiento, salvo que se trate de acreedores de derecho público.

3. Los medios de prueba de que intenten valerse las partes deberán acompañar necesariamente a la demanda incidental de impugnación y a las contestaciones que se presenten.

Artículo 9. *Tramitación preferente.*

Hasta el 14 de marzo de 2021 inclusive, se tramitarán con carácter preferente:

a) Los incidentes concursales en materia laboral.

b) Las actuaciones orientadas a la enajenación de unidades productivas o a la venta en globo de los elementos del activo.

c) Las propuestas de convenio o de modificación de los que estuvieran en periodo de cumplimiento, así como los incidentes de oposición a la aprobación judicial del convenio.

d) Los incidentes concursales en materia de reintegración de la masa activa.

e) La admisión a trámite de la solicitud de homologación de un acuerdo de refinanciación o de la modificación del que estuviera vigente.

f) La adopción de medidas cautelares y, en general, cualesquiera otras que, a juicio del juez del concurso, puedan contribuir al mantenimiento y conservación de los bienes y derechos.

g) El concurso consecutivo de una persona natural en insolvencia actual, que carezca de masa activa y de la posibilidad de plantear un plan de pagos, instado por mediador, en el que conste lista de acreedores provisional, calificación fortuita y solicitud del beneficio de exoneración del pasivo insatisfecho, junto con declaración responsable por parte del deudor en la que manifieste que no dispone de ningún activo.

h) El beneficio de exoneración del pasivo insatisfecho.

Artículo 10. *Enajenación de la masa activa.*

1. En los concursos de acreedores que se declaren hasta el 14 de marzo de 2021 inclusive y en los que se encuentren en tramitación a la fecha de entrada en vigor de la presente Ley, la subasta de bienes y derechos de la masa activa podrá realizarse bien mediante subasta, judicial o extrajudicial, bien mediante cualquier otro modo de realización autorizado por el juez de entre los previstos en el Real Decreto Legislativo 1/2020, de 5 de mayo, por el que se aprueba el texto refundido de la Ley Concursal. Con carácter preferente y siempre que fuere posible, la subasta se realizará de manera telemática.

2. Si el juez, en cualquier estado del concurso, hubiera autorizado la realización directa de los bienes y derechos afectos a privilegio especial o la dación en pago o para pago de dichos bienes, se estará a los términos de la autorización.

Artículo 11. *Aprobación del plan de liquidación.*

El letrado de la Administración de Justicia acordará de inmediato la puesta de manifiesto en la oficina del juzgado de los planes de liquidación ya presentados por la administración concursal a la entrada en vigor de la presente Ley. Una vez transcurrido el plazo legal para formular observaciones o propuestas de modificación, lo pondrá en conocimiento del juez del concurso quien deberá dictar auto de inmediato, en el que, según estime conveniente para el interés del concurso, aprobará el plan de liquidación con las modificaciones que estime necesarias u oportunas.

Artículo 12. *Agilización de la tramitación del acuerdo extrajudicial de pagos, concurso consecutivo y beneficio de exoneración del pasivo insatisfecho.*

Hasta el 14 de marzo de 2021 inclusive, se considerará que el acuerdo extrajudicial de pagos se ha intentado por el deudor sin éxito, si se acreditara que se han producido dos faltas de aceptación del mediador concursal para ser designado, a los efectos de iniciar concurso consecutivo, comunicándolo al juzgado.

Artículo 13. *Suspensión de la causa de disolución por pérdidas.*

1. A los solos efectos de determinar la concurrencia de la causa de disolución prevista en el artículo 363.1.e) del texto refundido de la Ley de Sociedades de Capital, aprobado por el Real Decreto Legislativo 1/2010, de 2 de julio, no se tomarán en consideración las pérdidas del ejercicio 2020. Si en el resultado del ejercicio 2021 se apreciaran pérdidas que dejen reducido el patrimonio neto a una cantidad inferior a la mitad del capital social, deberá convocarse por los administradores o podrá solicitarse por cualquier socio en el plazo de dos meses a contar desde el cierre del ejercicio conforme al artículo 365 de la citada Ley, la celebración de junta general para proceder a la disolución de la sociedad, a no ser que se aumente o reduzca el capital en la medida suficiente.

2. Lo dispuesto en el apartado anterior se entiende sin perjuicio del deber de solicitar la declaración de concurso de acuerdo con lo establecido en la presente Ley.

CAPÍTULO III

Medidas organizativas y tecnológicas

Téngase en cuenta que las medidas contenidas en este Capítulo serán de aplicación en todo el territorio nacional hasta el 20 de junio de 2021 inclusive. No obstante, si a dicha fecha se mantuviera la situación de crisis sanitaria, será de aplicación en todo el territorio nacional hasta que el Gobierno declare de manera motivada y de acuerdo con la evidencia científica disponible, previo informe del Centro de Coordinación de Alertas y Emergencias Sanitarias, la finalización de la situación de crisis sanitaria ocasionada por el COVID-19, según establece la disposición transitoria segunda.

Artículo 14. *Celebración de actos procesales mediante presencia telemática.*

1. Hasta el 20 de junio de 2021 inclusive, constituido el juzgado o tribunal en su sede, los actos de juicio, comparecencias, declaraciones y vistas y, en general, todos los actos procesales, se realizarán preferentemente mediante presencia telemática, siempre que los juzgados, tribunales y fiscalías tengan a su disposición los medios técnicos necesarios para ello.

2. No obstante lo dispuesto en el apartado anterior, en el orden jurisdiccional penal será necesaria la presencia física del acusado en los juicios por delito grave.

También se requerirá la presencia física del investigado o acusado, a petición propia o de su defensa letrada, en la audiencia prevista en el artículo 505 de la Ley de Enjuiciamiento Criminal cuando cualquiera de las acusaciones interese su prisión provisional o en los juicios cuando alguna de las acusaciones solicite pena de prisión superior a los dos años, salvo que concurran causas justificadas o de fuerza mayor que lo impidan.

Cuando se disponga la presencia física del acusado o del investigado, será también necesaria la presencia física de su defensa letrada, a petición de esta o del propio acusado o investigado.

3. Las deliberaciones de los tribunales tendrán lugar en régimen de presencia telemática cuando se cuente con los medios técnicos necesarios para ello.

4. Lo dispuesto en el apartado primero será también aplicable a los actos que se practiquen en las fiscalías.

5. Se adoptarán las medidas necesarias para asegurar que en el uso de métodos telemáticos se garantizan los derechos de todas las partes del proceso. En especial, deberá garantizarse en todo caso el derecho de defensa de los acusados e investigados en los procedimientos penales, en particular, el derecho a la asistencia letrada efectiva, a la interpretación y traducción y a la información y acceso a los expedientes judiciales.

6. En los actos que se celebren mediante presencia telemática, el juez o letrado de la Administración de Justicia ante quien se celebren podrá decidir la asistencia presencial a la sede del juzgado o tribunal de los comparecientes que estime necesarios.

Artículo 15. *Acceso a las salas de vistas.*

Con el fin de garantizar la protección de la salud de las personas, hasta el 20 de junio de 2021 inclusive, el órgano judicial ordenará, en atención a las características de las salas de vistas, el acceso del público a todas las actuaciones orales. Cuando se disponga de los medios materiales para ello, podrá acordar también la emisión de las vistas mediante sistemas de difusión telemática de la imagen y el sonido.

Artículo 16. *Exploraciones médico-forenses y de los equipos psicosociales.*

Hasta el 20 de junio de 2021 inclusive, los informes médico-forenses podrán realizarse basándose únicamente en la documentación médica existente a su disposición, que podrá ser requerida a centros sanitarios o a las personas afectadas para que sea remitida por medios telemáticos, siempre que ello fuere posible.

Del mismo modo podrán actuar los equipos psicosociales de menores y familia y las unidades de valoración integral de violencia sobre la mujer.

De oficio, o a requerimiento de cualquiera de las partes o del facultativo encargado, el juez podrá acordar que la exploración se realice de forma presencial.

Artículo 17. *Dispensa de la utilización de togas.*

Hasta el 20 de junio de 2021 inclusive, las partes que asistan a actuaciones orales estarán dispensadas del uso de togas en las audiencias públicas.

Artículo 18. *Atención al público.*

1. Hasta el 20 de junio de 2021 inclusive, la atención al público en cualquier sede judicial o de la fiscalía se realizará por videoconferencia, por vía telefónica o a través del correo electrónico habilitado a tal efecto, que deberá ser objeto de publicación en la página web de la correspondiente Gerencia Territorial del Ministerio de Justicia o del órgano que determinen las Comunidades Autónomas con competencias en materia de Justicia, y que en el ámbito de la jurisdicción militar se encuentra publicado en la página web del Ministerio de Defensa en el enlace correspondiente. Todo ello siempre que sea posible en función de la naturaleza de la información requerida y, en todo caso, cumpliendo lo dispuesto en la Ley Orgánica 3/2018, de 5 de diciembre, de Protección de Datos Personales y garantía de los derechos digitales.

2. Para aquellos casos en los que resulte imprescindible acudir a la sede judicial o de la fiscalía, será necesario para el público obtener previamente la correspondiente cita, de conformidad con los protocolos que al efecto establezcan las administraciones competentes, que deberán prever las particularidades de las comparecencias ante los juzgados en funciones de guardia y los juzgados de violencia sobre la mujer.

Artículo 19. *Órganos judiciales asociados al COVID-19.*

1. De conformidad con la Ley 38/1988, de 28 de diciembre, de Demarcación y de Planta Judicial, el Ministerio de Justicia, previo informe del Consejo General del Poder Judicial y previa audiencia preceptiva de la Comunidad Autónoma afectada, podrá transformar los órganos judiciales que estén pendientes de entrada en funcionamiento en el momento de la entrada en vigor de la presente Ley en órganos judiciales que conozcan exclusivamente de procedimientos asociados al COVID-19.

2. Se habilita al Ministerio de Justicia para que, oído el Consejo General del Poder Judicial, pueda anticipar la entrada en funcionamiento de los órganos judiciales correspondientes a la programación de 2020, pudiendo dedicarse todos o algunos de ellos con carácter exclusivo al conocimiento de procedimientos asociados al COVID-19.

Artículo 20. *Asignación preferente de jueces de adscripción territorial.*

Los jueces de adscripción territorial por designación del Presidente del Tribunal Superior de Justicia, podrán ejercer sus funciones jurisdiccionales, con carácter preferente, en órganos judiciales que conozcan de procedimientos asociados al COVID-19.

Artículo 21. *Actuaciones dentro de un mismo centro de destino.*

1. Hasta el 20 de junio de 2021 inclusive, los secretarios coordinadores provinciales podrán asignar a los letrados de la Administración de Justicia y demás funcionarios al servicio de la Administración de Justicia destinados en cualquiera de las unidades procesales de apoyo directo a órganos judiciales, la realización de cualquiera de las funciones que, siendo propias del cuerpo al que pertenecen, estén atribuidas a cualesquiera otras unidades.

2. En los partidos judiciales en que no se encuentren aprobadas las correspondientes relaciones de puestos de trabajo, la asignación de funciones, en el mismo periodo establecido en el apartado anterior, podrá realizarse entre el personal destinado en cualquier órgano unipersonal o colegiado.

3. En la asignación que regulan los dos apartados anteriores se dará preferencia a los letrados de Administración de Justicia y demás personal al servicio de la Administración de Justicia que accedan voluntariamente y en ningún caso implicará variación de retribuciones.

La decisión de asignación se adoptará, en todo caso, mediante resolución motivada que se fundamentará en que la medida resulta imprescindible para garantizar la correcta prestación del servicio.

Asimismo, dicha asignación solo podrá realizarse entre unidades u órganos que radiquen en el mismo municipio y que pertenezcan al mismo orden jurisdiccional en el que el letrado o funcionario venga realizando su actividad profesional.

Artículo 22. *Jornada laboral.*

1. Hasta el 20 de junio de 2021 inclusive, se podrán establecer, para los letrados de la Administración de Justicia y para el resto de personal al servicio de la Administración de Justicia, jornadas de trabajo de mañana y tarde para todos los servicios y órganos jurisdiccionales, previa negociación colectiva con las organizaciones sindicales y respetando en todo caso las medidas de seguridad laboral y prevención de riesgos laborales.

2. El Ministerio de Justicia y las Comunidades Autónomas con competencias en materia de Justicia establecerán la distribución de la jornada y la fijación de los horarios de conformidad con lo establecido en la Ley Orgánica 6/1985, de 1 de julio, del Poder Judicial.

Artículo 23. *Sustitución y refuerzo de letrados de la Administración de Justicia en prácticas.*

1. Hasta el 20 de junio de 2021 inclusive las enseñanzas prácticas de los cursos de formación inicial del cuerpo de letrados de la Administración de Justicia a las que se refiere el artículo 24 del Estatuto del Organismo Autónomo Centro de Estudios Jurídicos, aprobado por Real Decreto 312/2019, de 26 de abril, podrán realizarse desempeñando labores de sustitución y refuerzo cuando así lo determine la Dirección del Centro garantizando el pleno cumplimiento de los objetivos formativos, teniendo preferencia sobre los letrados sustitutos en cualquier llamamiento para el ejercicio de tales funciones.

En ningún caso se podrá remover a un letrado sustituto en funciones para nombrar en su lugar a un letrado en prácticas.

2. Los letrados de la Administración de Justicia que realicen las labores de sustitución y refuerzo conforme al apartado anterior ejercerán sus funciones con idéntica amplitud a la de los titulares y quedarán a disposición de la secretaría de gobierno correspondiente.

La persona titular de la secretaría de gobierno deberá elaborar un informe sobre la dedicación y rendimiento en el desempeño de sus funciones, que deberá remitir al Centro de Estudios Jurídicos para su evaluación.

3. En todo caso, el Centro de Estudios Jurídicos garantizará la adecuada tutoría de las prácticas, a cuyo efecto las secretarías de gobierno prestarán la debida colaboración.

4. Los letrados de la Administración de Justicia en prácticas que realicen labores de sustitución y refuerzo percibirán la totalidad de las retribuciones correspondientes al puesto de trabajo desempeñado, que serán abonadas por el Ministerio de Justicia.

Disposición adicional primera. *Ampliación de plazos en el ámbito del Registro Civil.*

1. En los expedientes de autorización para contraer matrimonio en los que hubiera recaído resolución estimatoria se concederá automáticamente un plazo hasta el 20 de junio de 2021 inclusive para la celebración del matrimonio.

2. Lo dispuesto en el apartado anterior se aplicará igualmente a aquellos expedientes en los que no hubiera transcurrido el plazo de un año desde la publicación de edictos, de su dispensa o de las diligencias sustitutorias que prevé el artículo 248 del Reglamento de la Ley del Registro Civil, aprobado por Decreto de 14 de noviembre de 1958.

Disposición adicional segunda. *Suspensión de la causa de disolución del artículo 96.1.e) de la Ley 40/2015, de 1 de octubre, de Régimen Jurídico del Sector Público.*

Lo previsto en los artículos 96.1.e) y 96.3 de la Ley 40/2015, de 1 de octubre, de Régimen Jurídico del Sector Público, no será de aplicación para las cuentas anuales aprobadas durante los ejercicios 2020, 2021 y 2022.

Disposición adicional tercera. *Adecuación de determinadas disposiciones a la jurisdicción militar.*

1. La referencia a los letrados de la Administración de Justicia recogida en el artículo 21 de la presente Ley deberá entenderse también referida a los secretarios relatores en el ámbito de la jurisdicción militar.
2. Lo dispuesto en el artículo 14 no será de aplicación a los procesos penales militares.

Disposición adicional cuarta. *Actos de comunicación del Ministerio Fiscal.*

Se suspende la aplicación de lo dispuesto en el artículo 151.2 de la Ley 1/2000, de 7 de enero, de Enjuiciamiento Civil, en relación con los actos de comunicación del Ministerio Fiscal, hasta el 31 de diciembre de 2020 inclusive. Hasta dicha fecha, el plazo regulado en dicho artículo será de diez días naturales.

Disposición adicional quinta. *Creación de unidades judiciales.*

El Gobierno, previa negociación con las Comunidades Autónomas en materia de Justicia, promoverá la creación de al menos cien nuevas unidades judiciales en un plazo de tres años, de las cuales al menos un tercio se crearán en el primer año, con la finalidad de adecuar la planta judicial a las necesidades derivadas de la crisis provocada por la COVID-19 y de garantizar a la ciudadanía la efectividad de la protección judicial de sus derechos. Para ello, el Gobierno dotará las partidas y transferencias presupuestarias necesarias y suficientes.

Disposición adicional sexta. *Indicaciones de las autoridades sanitarias.*

Las medidas organizativas previstas en el Capítulo III se ejecutarán por el Ministerio de Justicia o las Comunidades Autónomas que hayan asumido competencias en medios materiales y personales al servicio de la Administración de Justicia, siguiendo las indicaciones que en cada momento establezcan las autoridades sanitarias, previa consulta al Consejo General del Poder Judicial y a la Fiscalía General del Estado, oídos los colegios profesionales y, cuando proceda, con la participación de las organizaciones sindicales.

Disposición adicional séptima. *Cambio extraordinario de las circunstancias contractuales.*

El Gobierno presentará a las Comisiones de Justicia del Congreso de los Diputados y del Senado, en un plazo no superior a tres meses, un análisis y estudio sobre las posibilidades y opciones legales, incluidas las existentes en derecho comparado, de incorporar en el régimen jurídico de obligaciones y contratos la regla *rebus sic stantibus*. El estudio incluirá los datos disponibles más significativos sobre el impacto de la crisis derivada de la COVID-19 en los contratos privados.

Disposición transitoria primera. *Régimen transitorio de las actuaciones procesales.*

1. Las normas de la presente Ley se aplicarán a todas las actuaciones procesales que se realicen a partir de su entrada en vigor, cualquiera que sea la fecha de iniciación del proceso en que aquellas se produzcan.
2. No obstante, las actuaciones procesales iniciadas conforme a lo previsto en los artículos 3 a 5 del Real Decreto-ley 16/2020, de 28 de abril, de medidas procesales y organizativas para hacer frente al COVID-19 en el ámbito de la Administración de Justicia, se regirán conforme a dichos artículos hasta su conclusión.

Disposición transitoria segunda. *Previsiones en materia de medidas organizativas y tecnológicas.*

Las medidas contenidas en el Capítulo III de esta Ley serán de aplicación en todo el territorio nacional hasta el 20 de junio de 2021 inclusive. No obstante, si a dicha fecha se mantuviera la situación de crisis sanitaria, las medidas contenidas en el citado Capítulo III serán de aplicación en todo el territorio nacional hasta que el Gobierno declare de manera motivada y de acuerdo con la evidencia científica disponible, previo informe del Centro de

Coordinación de Alertas y Emergencias Sanitarias, la finalización de la situación de crisis sanitaria ocasionada por el COVID-19.

Disposición derogatoria única.

1. Queda derogado el Real Decreto-ley 16/2020, de 28 de abril, de medidas procesales y organizativas para hacer frente al COVID-19 en el ámbito de la Administración de Justicia.

2. Queda derogado el artículo 43 del Real Decreto-ley 8/2020, de 17 de marzo, de medidas urgentes extraordinarias para hacer frente al impacto económico y social del COVID-19.

Disposición final primera. *Modificación de la Ley 2/1974, de 13 de febrero, sobre Colegios Profesionales.*

Se añade una nueva disposición adicional sexta a la Ley 2/1974, de 13 de febrero, sobre Colegios Profesionales, con la siguiente redacción:

> **«Disposición adicional sexta.** *Sesiones telemáticas.*
>
> De conformidad con lo dispuesto en el artículo 17 de la Ley 40/2015, de 1 de octubre, de Régimen Jurídico del Sector Público, todos los órganos colegiados de las corporaciones colegiales se podrán constituir, convocar, celebrar sus sesiones, adoptar acuerdos y remitir actas tanto de forma presencial como a distancia, salvo que su reglamento interno recoja expresa y excepcionalmente lo contrario. En todo caso, estas previsiones podrán ser desarrolladas por los correspondientes reglamentos de régimen interno o normas estatutarias.»

Disposición final segunda. *Modificación de la Ley 29/1998, de 13 de julio, reguladora de la Jurisdicción Contencioso-administrativa.*

Se modifica la Ley 29/1998, de 13 de julio, reguladora de la Jurisdicción Contencioso-administrativa, en los siguientes términos:

Uno. Se modifica el apartado 6 del artículo 8, que queda redactado de la siguiente manera:

> «6. Conocerán también los Juzgados de lo Contencioso-administrativo de las autorizaciones para la entrada en domicilios y restantes lugares cuyo acceso requiera el consentimiento de su titular, siempre que ello proceda para la ejecución forzosa de actos de la administración pública, salvo que se trate de la ejecución de medidas de protección de menores acordadas por la Entidad Pública competente en la materia.
>
> Asimismo, corresponderá a los Juzgados de lo Contencioso-administrativo la autorización o ratificación judicial de las medidas adoptadas con arreglo a la legislación sanitaria que las autoridades sanitarias consideren urgentes y necesarias para la salud pública e impliquen limitación o restricción de derechos fundamentales cuando dichas medidas estén plasmadas en actos administrativos singulares que afecten únicamente a uno o varios particulares concretos e identificados de manera individualizada.
>
> Además, los Juzgados de lo Contencioso-administrativo conocerán de las autorizaciones para la entrada e inspección de domicilios, locales, terrenos y medios de transporte que haya sido acordada por la Comisión Nacional de la Competencia, cuando, requiriendo dicho acceso e inspección el consentimiento de su titular, este se oponga a ello o exista riesgo de tal oposición.»

Dos. Se modifica el artículo 10, que queda redactado de la siguiente manera:

«Artículo 10. *Competencias de las Salas de lo Contencioso-Administrativo de los Tribunales Superiores de Justicia.*

1. Las Salas de lo Contencioso-Administrativo de los Tribunales Superiores de Justicia conocerán en única instancia de los recursos que se deduzcan en relación con:

a) Los actos de las Entidades locales y de las Administraciones de las Comunidades Autónomas, cuyo conocimiento no esté atribuido a los Juzgados de lo Contencioso-Administrativo.
b) Las disposiciones generales emanadas de las Comunidades Autónomas y de las Entidades locales.
c) Los actos y disposiciones de los órganos de gobierno de las asambleas legislativas de las Comunidades Autónomas, y de las instituciones autonómicas análogas al Tribunal de Cuentas y al Defensor del Pueblo, en materia de personal, administración y gestión patrimonial.
d) Los actos y resoluciones dictados por los Tribunales Económico-Administrativos Regionales y Locales que pongan fin a la vía económico-administrativa.
e) Las resoluciones dictadas por el Tribunal Económico-Administrativo Central en materia de tributos cedidos.
f) Los actos y disposiciones de las Juntas Electorales Provinciales y de Comunidades Autónomas, así como los recursos contencioso-electorales contra acuerdos de las Juntas Electorales sobre proclamación de electos y elección y proclamación de Presidentes de Corporaciones locales, en los términos de la legislación electoral.
g) Los convenios entre Administraciones públicas cuyas competencias se ejerzan en el ámbito territorial de la correspondiente Comunidad Autónoma.
h) La prohibición o la propuesta de modificación de reuniones previstas en la Ley Orgánica 9/1983, de 15 de julio, Reguladora del Derecho de Reunión.
i) Los actos y resoluciones dictados por órganos de la Administración General del Estado cuya competencia se extienda a todo el territorio nacional y cuyo nivel orgánico sea inferior al de Ministro o Secretario de Estado en materias de personal, propiedades especiales y expropiación forzosa.
j) Los actos y resoluciones de los órganos de las Comunidades Autónomas competentes para la aplicación de la Ley de Defensa de la Competencia.
k) Las resoluciones dictadas por el órgano competente para la resolución de recursos en materia de contratación previsto en el artículo 311 de la Ley 30/2007, de 30 de octubre, de Contratos del Sector Público, en relación con los contratos incluidos en el ámbito competencial de las Comunidades Autónomas o de las Corporaciones locales.
l) Las resoluciones dictadas por los Tribunales Administrativos Territoriales de Recursos Contractuales.
m) Cualesquiera otras actuaciones administrativas no atribuidas expresamente a la competencia de otros órganos de este orden jurisdiccional.

2. Conocerán, en segunda instancia, de las apelaciones promovidas contra sentencias y autos dictados por los Juzgados de lo Contencioso-administrativo, y de los correspondientes recursos de queja.
3. También les corresponde, con arreglo a lo establecido en esta Ley, el conocimiento de los recursos de revisión contra las sentencias firmes de los Juzgados de lo Contencioso-administrativo.
4. Conocerán de las cuestiones de competencia entre los Juzgados de lo Contencioso-administrativo con sede en la Comunidad Autónoma.
5. Conocerán del recurso de casación para la unificación de doctrina previsto en el artículo 99.
6. Conocerán del recurso de casación en interés de la ley previsto en el artículo 101.

7. Conocerán de la solicitud de autorización al amparo del artículo 122 ter, cuando sea formulada por la autoridad de protección de datos de la Comunidad Autónoma respectiva.

8. Conocerán de la autorización o ratificación judicial de las medidas adoptadas con arreglo a la legislación sanitaria que las autoridades sanitarias de ámbito distinto al estatal consideren urgentes y necesarias para la salud pública e impliquen la limitación o restricción de derechos fundamentales cuando sus destinatarios no estén identificados individualmente.»

Tres. Se modifica el apartado 1 del artículo 11, que queda redactado de la siguiente manera:

«1. La Sala de lo Contencioso-administrativo de la Audiencia Nacional conocerá en única instancia:

a) De los recursos que se deduzcan en relación con las disposiciones generales y los actos de los Ministros y de los Secretarios de Estado en general y en materia de personal cuando se refieran al nacimiento o extinción de la relación de servicio de funcionarios de carrera. Asimismo conocerá de los recursos contra los actos de cualesquiera órganos centrales del Ministerio de Defensa referidos a ascensos, orden y antigüedad en el escalafonamiento y destinos.

b) De los recursos contra los actos de los Ministros y Secretarios de Estado cuando rectifiquen en vía de recurso o en procedimiento de fiscalización o de tutela los dictados por órganos o entes distintos con competencia en todo el territorio nacional.

c) De los recursos en relación con los convenios entre Administraciones públicas no atribuidos a los Tribunales Superiores de Justicia.

d) De los actos de naturaleza económico-administrativa dictados por el Ministro de Economía y Hacienda y por el Tribunal Económico-Administrativo Central, con excepción de lo dispuesto en el artículo 10.1.e).

e) De los recursos contra los actos dictados por la Comisión de Vigilancia de Actividades de Financiación del Terrorismo, y de la autorización de prórroga de los plazos de las medidas de dicha Comisión, conforme a lo previsto en la Ley de Prevención y Bloqueo de la Financiación del Terrorismo.

f) Las resoluciones dictadas por el Tribunal Administrativo Central de Recursos Contractuales, con excepción de lo dispuesto en el artículo 10.1.k).

g) De los recursos contra los actos del Banco de España, de la Comisión Nacional del Mercado de Valores y del FROB adoptados conforme a lo previsto en la Ley 11/2015, de 18 de junio, de recuperación y resolución de entidades de crédito y empresas de servicios de inversión.

h) De los recursos interpuestos por la Comisión Nacional de los Mercados y de la Competencia en defensa de la unidad de mercado.

i) De la autorización o ratificación judicial de las medidas adoptadas con arreglo a la legislación sanitaria que la autoridad sanitaria estatal considere urgentes y necesarias para la salud pública e impliquen la limitación o restricción de derechos fundamentales, cuando sus destinatarios no estén identificados individualmente.»

Cuatro. Se añade un nuevo artículo 122 *quater*, con el siguiente contenido:

«Artículo 122 quater. *Autorización o ratificación judicial de las medidas que las autoridades sanitarias consideren urgentes y necesarias para la salud pública e impliquen limitación o restricción de derechos fundamentales.*

En la tramitación de las autorizaciones o ratificaciones a que se refieren los artículos 8.6, segundo párrafo, 10.8 y 11.1.i) de la presente Ley será parte el ministerio fiscal. Esta tramitación tendrá siempre carácter preferente y deberá resolverse en un plazo máximo de tres días naturales.»

Disposición final tercera. *Modificación de la Ley 21/2003, de 7 de julio, de Seguridad Aérea.*

Se modifica la Ley 21/2003, de 7 de julio, de Seguridad Aérea, en los siguientes términos:

Uno. Se añade un nuevo artículo 45 bis que queda redactado como sigue:

> **«Artículo 45 bis.** *Infracciones en relación con la asistencia y compensación a los pasajeros.*
>
> 1. Constituye infracción grave el incumplimiento de las decisiones emitidas por la Agencia Estatal de Seguridad Aérea en relación con las reclamaciones de los pasajeros formuladas al amparo del Reglamento (CE) 261/2004, del Parlamento y del Consejo, de 11 de febrero de 2004, por el que se establecen normas comunes sobre compensación y asistencia a los pasajeros aéreos en caso de denegación de embarque y de cancelación o gran retraso de los vuelos.
> 2. Constituye infracción leve el cumplimiento tardío o defectuoso de las decisiones emitidas por la Agencia Estatal de Seguridad Aérea en relación con las reclamaciones de los pasajeros formuladas al amparo del Reglamento (CE) 261/2004, del Parlamento y del Consejo, de 11 de febrero de 2004, por el que se establecen normas comunes sobre compensación y asistencia a los pasajeros aéreos en caso de denegación de embarque y de cancelación o gran retraso de los vuelos.
>
> A estos efectos se considera que el cumplimiento es tardío o defectuoso cuando el mismo se efectúa una vez interpuesta demanda de ejecución por el pasajero ante el juzgado competente para conocer de la misma. A estos efectos, el juzgado competente notificará a la Agencia Estatal de Seguridad Aérea, a la vez que al pasajero y a la compañía aérea, el auto por el que despacha ejecución.»

Dos. Se añade una nueva letra i) al apartado 1 del artículo 52, que queda redactada como sigue:

> «i) En las infracciones en relación con la asistencia y compensación a los pasajeros, a las compañías aéreas.»

Tres. Se añade un nuevo artículo 62 bis, que queda redactado como sigue:

> **«Artículo 62 bis.** *Especialidades de la iniciación de determinados procedimientos sancionadores.*
>
> La Agencia Estatal de Seguridad Aérea, a los efectos de dictar el acuerdo de inicio de los procedimientos sancionadores que instruya por infracciones previstas en esta Ley, podrá tomar como hechos que motivan su incoación los que constituyan antecedentes de la decisión adoptada en el procedimiento previsto en la disposición adicional segunda de la Ley 7/2017, de 2 de noviembre, por la que se incorpora al ordenamiento jurídico español la Directiva 2013/11/UE, del Parlamento Europeo y del Consejo, de 21 de mayo de 2013, relativa a la resolución alternativa de litigios en materia de consumo. Igualmente, se incorporarán en ese momento todas las actuaciones realizadas para dictar dicha decisión, sin necesidad de ningún trámite adicional. El procedimiento sancionador que se inicie de este modo no se suspenderá por la impugnación de la decisión por la compañía aérea.»

Disposición final cuarta. *Modificación de la Ley 18/2011, de 5 de julio, reguladora del uso de las tecnologías de la información y la comunicación en la Administración de Justicia.*

Se modifica la Ley 18/2011, de 5 de julio, reguladora del uso de las tecnologías de la información y la comunicación en la Administración de Justicia, en los siguientes términos:

Uno. Se modifica la letra f) del artículo 4.2, que queda redactada como sigue:

«f) A utilizar los sistemas de identificación y firma establecidos en los artículos 9 y 10 de la Ley 39/2015, de 1 de octubre, del Procedimiento Administrativo Común de las Administraciones Públicas.»

Dos. Se modifica la letra d) del artículo 6.2, que queda redactada como sigue:

«d) A utilizar los sistemas de identificación y firma establecidos en los artículos 9 y 10 de la Ley 39/2015, de 1 de octubre, del Procedimiento Administrativo Común de las Administraciones Públicas, siempre que dicho sistema le identifique de forma unívoca como profesional para cualquier trámite electrónico con la Administración en los términos establecidos por las leyes procesales.

A tal efecto, el Consejo General o el superior correspondiente deberá poner a disposición de las oficinas judiciales los protocolos y sistemas de interconexión que permitan el acceso necesario por medios electrónicos al registro de profesionales colegiados ejercientes previsto en el artículo 10 de la Ley 2/1974, de 13 de febrero, sobre Colegios Profesionales, garantizando que en él consten sus datos profesionales, tales como número de colegiado, domicilio profesional, número de teléfono y dirección de correo electrónico.»

Tres. Se añade un segundo párrafo al artículo 8 con la siguiente redacción:

«Las Administraciones competentes proporcionarán los medios seguros para que estos sistemas sean plenamente accesibles y operativos sin necesidad de que los usuarios se encuentren físicamente en las sedes de sus respectivos órganos, oficinas o fiscalías.»

Cuatro. Se modifica la letra f) del apartado 2 del artículo 11, que queda redactada como sigue:

«f) Un enlace al Tablón Edictal Judicial único, como medio de publicación y consulta de las resoluciones y comunicaciones que por disposición legal deban fijarse en el tablón de anuncios o edictos.»

Cinco. Se modifica el artículo 35, que queda redactado como sigue:

«Artículo 35. *Comunicación edictal electrónica.*

La publicación de resoluciones y comunicaciones que por disposición legal deban fijarse en tablón de anuncios, así como la publicación de los actos de comunicación procesal que deban ser objeto de inserción en el «Boletín Oficial del Estado», en el de la Comunidad Autónoma o en el de la provincia respectiva, serán sustituidas en todos los órdenes jurisdiccionales por su publicación en el Tablón Edictal Judicial único previsto en el artículo 236 de la Ley Orgánica 6/1985, de 1 de julio, del Poder Judicial.

El Tablón Edictal Judicial Único será publicado electrónicamente por la Agencia Estatal Boletín Oficial del Estado, en la forma en que se disponga reglamentariamente. A tal efecto, la Agencia Estatal Boletín Oficial del Estado pondrá a disposición de los juzgados y tribunales un sistema automatizado de remisión y gestión telemática que garantizará la celeridad en la publicación de los edictos, su correcta y fiel inserción, así como la identificación del órgano remitente.»

Seis. Se modifica la disposición adicional quinta, que queda con la siguiente redacción:

«Disposición adicional quinta. *Dotación de medios e instrumentos electrónicos y sistemas de información.*

Las Administraciones competentes en materia de Justicia dotarán a todos los órganos, oficinas judiciales y fiscalías de los medios e instrumentos electrónicos y de los sistemas de información necesarios y suficientes para poder desarrollar su función eficientemente. Estos sistemas serán plenamente accesibles y operativos sin necesidad de que los usuarios se encuentren físicamente en las sedes de sus respectivos órganos, oficinas o fiscalías, con respeto a las políticas internas que garanticen el derecho a la desconexión digital recogido en el artículo 14.j.bis y en el

artículo 88 del texto refundido de la Ley del Estatuto Básico del Empleado Público, aprobado por Real Decreto Legislativo 5/2015, de 30 de octubre. Asimismo, formarán a los integrantes de los mismos en el uso y utilización de dichos medios e instrumentos.»

Siete. Se añade una nueva disposición adicional decimotercera con la siguiente redacción:

«Disposición adicional decimotercera. *Publicaciones en el Tablón Edictal Judicial Único.*

Las publicaciones que, en cumplimiento de lo previsto en las leyes procesales, deban hacerse en el Tablón Edictal Judicial Único serán gratuitas en todo caso, sin que proceda contraprestación económica por parte de quienes la hayan solicitado.

Igualmente serán gratuitas las consultas en el tablón, así como las suscripciones que los ciudadanos puedan realizar en su sistema de alertas.»

Ocho. Se añade una nueva disposición transitoria tercera con la siguiente redacción:

«Disposición transitoria tercera. *Tablón Edictal Judicial Único.*

La publicación de los edictos mediante el Tablón Edictal Judicial Único resultará de aplicación a partir del 1 de junio de 2021 tanto a los procedimientos que se inicien con posterioridad, como a los ya iniciados.»

Disposición final quinta. *Modificación de la disposición final décima de la Ley 20/2011, de 21 de julio, del Registro Civil.*

Se modifica la disposición final décima de la Ley 20/2011, de 21 de julio, del Registro Civil, que pasará a tener la siguiente redacción:

«Disposición final décima. *Entrada en vigor.*

La presente Ley entrará en vigor el 30 de abril de 2021, excepto las disposiciones adicionales séptima y octava y las disposiciones finales tercera y sexta, que entrarán en vigor al día siguiente de su publicación en el "Boletín Oficial del Estado", y excepto los artículos 49.2 y 53 del mismo texto legal, que entrarán en vigor el día 30 de junio de 2017.

Lo dispuesto en el párrafo anterior se entiende sin perjuicio de la entrada en vigor el 15 de octubre de 2015 de los artículos 44, 45, 46, 47, 49.1 y 4, 64, 66 y 67.3, y la disposición adicional novena, en la redacción dada por el artículo 2 de la Ley 19/2015, de 13 de julio, de medidas de reforma administrativa en el ámbito de la Administración de Justicia y del Registro Civil.

Asimismo, esta Ley entrará en vigor para las oficinas consulares del Registro Civil el día 1 de octubre de 2020, aplicándose de forma progresiva de conformidad con lo previsto en la disposición transitoria séptima y las disposiciones reglamentarias que se dicten al efecto.

Hasta la completa entrada en vigor de esta Ley, el Gobierno adoptará las medidas y los cambios normativos necesarios que afecten a la organización y funcionamiento de los Registros Civiles.»

Disposición final sexta. *Modificación de la Ley 7/2017, de 2 de noviembre, por la que se incorpora al ordenamiento jurídico español la Directiva 2013/11/UE, del Parlamento Europeo y del Consejo, de 21 de mayo de 2013, relativa a la resolución alternativa de litigios en materia de consumo.*

La disposición adicional segunda de la Ley 7/2017, de 2 de noviembre, por la que se incorpora al ordenamiento jurídico español la Directiva 2013/11/UE, del Parlamento Europeo y del Consejo, de 21 de mayo de 2013, relativa a la resolución alternativa de litigios en materia de consumo, queda redactada como sigue:

«Disposición adicional segunda. *Las entidades de resolución alternativa en el ámbito de protección de los usuarios del transporte aéreo.*

1. Para la resolución alternativa de litigios en que resulten de aplicación los Reglamentos de la Unión Europea en materia de protección de los usuarios del transporte aéreo, será acreditada y notificada a la Comisión Europea una única entidad, que conocerá, con arreglo a lo establecido en esta disposición, de aquellos conflictos que afecten a todos los pasajeros, aunque no tengan la condición de consumidores y ya esté la compañía establecida en la Unión Europea o fuera de ella.

Las entidades a las que se hace referencia en el artículo 6.2 que den cobertura a reclamaciones de consumo de todos los sectores económicos, podrán conocer igualmente de este tipo de litigios en el ámbito de aplicación de esta Ley, siempre que ambas partes se hayan sometido voluntariamente a tales procedimientos.

2. Por orden de la persona titular del Ministerio de Transportes, Movilidad y Agenda Urbana, se regulará el procedimiento de resolución alternativa de los litigios mencionados en el párrafo primero del apartado anterior, que será de aceptación obligatoria y resultado vinculante para las compañías aéreas.

3. La entidad acreditada pondrá fin al procedimiento anterior mediante decisión motivada. Transcurrido el plazo previsto en el artículo 20 de esta Ley sin que se haya notificado la decisión, se entenderá que la decisión es desestimatoria de la reclamación formulada por el pasajero.

El pasajero podrá retirarse en cualquier momento del procedimiento si no está satisfecho con su funcionamiento o tramitación, debiendo ser informado por la entidad acreditada de este extremo al inicio del procedimiento.

La decisión adoptada por la entidad acreditada podrá ser impugnada por parte de la compañía aérea, ante el juzgado de lo mercantil competente, cuando considere que la misma no es conforme a Derecho. Puesto que la decisión de la entidad acreditada no será vinculante para el pasajero, en todo caso se entenderá sin perjuicio de las acciones civiles que el pasajero tenga frente a la compañía aérea.

La impugnación de la decisión, mediante la formulación de la correspondiente demanda por la compañía, habrá de efectuarse dentro de los dos meses siguientes a su notificación o, en caso de que se haya solicitado corrección o aclaración, desde la notificación de la respuesta a esta solicitud, o desde la expiración del plazo de diez días desde que esta se efectuó sin que se haya notificado respuesta expresa. La demanda se tramitará por los cauces del juicio verbal.

El pasajero podrá no comparecer en el procedimiento judicial, entendiéndose que se remite a la decisión de la entidad acreditada. En este procedimiento nunca se impondrán las costas al pasajero.

4. Sin perjuicio del derecho de la compañía aérea a impugnar la decisión de la entidad acreditada, transcurrido un mes desde que fuera emitida la decisión podrá solicitarse por el pasajero su ejecución ante el juzgado de lo mercantil competente. A estos efectos, la decisión, debidamente certificada por la entidad acreditada, tendrá la consideración de título ejecutivo extrajudicial, de conformidad con lo dispuesto en el numeral 9.º del apartado 2 del artículo 517 de la Ley 1/2000, de 7 de enero, de Enjuiciamiento Civil.

En todo caso, la compañía aérea remitirá a la entidad acreditada justificante del cumplimiento de la decisión tan pronto como esta se produzca, indicando si ha impugnado la decisión ante el juzgado competente.

5. Hasta que entre en vigor la orden mencionada en el apartado 2, la Agencia Estatal de Seguridad Aérea deberá acomodar su funcionamiento y procedimiento a lo previsto en esta Ley con el fin de poder ser acreditada como entidad de resolución alternativa de litigios en materia de derechos de los usuarios del transporte aéreo.»

Disposición final séptima. *Modificación de la Ley 9/2017, de 8 de noviembre, de Contratos del Sector Público, por la que se transponen al ordenamiento jurídico español las Directivas del Parlamento Europeo y del Consejo 2014/23/UE y 2014/24/UE, de 26 de febrero de 2014.*

Se modifican las letras d) y f) del artículo 159.4 de la Ley 9/2017, de 8 de noviembre, de Contratos del Sector Público, por la que se transponen al ordenamiento jurídico español las Directivas del Parlamento Europeo y del Consejo 2014/23/UE y 2014/24/UE, de 26 de febrero de 2014, que quedan redactadas del siguiente modo:

> «d) La oferta se presentará en un único sobre o archivo electrónico en los supuestos en que en el procedimiento no se contemplen criterios de adjudicación cuya cuantificación dependa de un juicio de valor. En caso contrario, la oferta se presentará en dos sobres o archivos electrónicos.
>
> La apertura de los sobres o archivos electrónicos conteniendo la proposición se hará por el orden que proceda de conformidad con lo establecido en el artículo 145 en función del método aplicable para valorar los criterios de adjudicación establecidos en los pliegos. La apertura se hará por la mesa de contratación a la que se refiere el apartado 6 del artículo 326 de la presente Ley.»
>
> «f) En todo caso, la valoración a la que se refiere la letra anterior deberá estar efectuada con anterioridad a la apertura del sobre o archivo electrónico que contenga la oferta evaluable a través de criterios cuantificables mediante la mera aplicación de fórmulas.
>
> Tras la apertura del sobre o archivo electrónico y en la misma sesión la mesa procederá a:
>
> 1.º Previa exclusión, en su caso, de las ofertas que no cumplan los requerimientos del pliego, evaluar y clasificar las ofertas.
>
> 2.º Realizar la propuesta de adjudicación a favor del candidato con mejor puntuación.
>
> 3.º Comprobar en el Registro Oficial de Licitadores y Empresas Clasificadas que la empresa está debidamente constituida, el firmante de la proposición tiene poder bastante para formular la oferta, ostenta la solvencia económica, financiera y técnica o, en su caso la clasificación correspondiente y no está incursa en ninguna prohibición para contratar.
>
> 4.º Requerir a la empresa que ha obtenido la mejor puntuación mediante comunicación electrónica para que constituya la garantía definitiva, así como para que aporte el compromiso al que se refiere el artículo 75.2 y la documentación justificativa de que dispone efectivamente de los medios que se hubiese comprometido a dedicar o adscribir a la ejecución del contrato conforme al artículo 76.2; y todo ello en el plazo de siete días hábiles a contar desde el envío de la comunicación.
>
> En el caso de que la oferta del licitador que haya obtenido la mejor puntuación se presuma que es anormalmente baja por darse los supuestos previstos en el artículo 149, la mesa, realizadas las actuaciones recogidas en los puntos 1.º y 2.º anteriores, seguirá el procedimiento previsto en el citado artículo, si bien el plazo máximo para que justifique su oferta el licitador no podrá superar los cinco días hábiles desde el envío de la correspondiente comunicación.
>
> Presentada la garantía definitiva y, en los casos en que resulte preceptiva, previa fiscalización del compromiso del gasto por la Intervención en los términos previstos en la Ley 47/2003, de 26 de noviembre, General Presupuestaria, en un plazo no superior a cinco días se procederá a adjudicar el contrato a favor del licitador propuesto como adjudicatario, procediéndose, una vez adjudicado el mismo, a su formalización.
>
> En caso de que en el plazo otorgado al efecto el candidato propuesto como adjudicatario no presente la garantía definitiva, se efectuará propuesta de adjudicación a favor del siguiente candidato en puntuación, otorgándole el correspondiente plazo para constituir la citada garantía definitiva.

En el supuesto de que el empresario tenga que presentar cualquier otra documentación que no esté inscrita en el Registro de Licitadores, la misma se tendrá que aportar en el plazo de siete días hábiles establecido para presentar la garantía definitiva.»

Disposición final octava. *Modificación del Real Decreto-ley 11/2020, de 31 de marzo, por el que se adoptan medidas urgentes complementarias en el ámbito social y económico para hacer frente al COVID-19.*

Se modifica el Real Decreto-ley 11/2020, de 31 de marzo, por el que se adoptan medidas urgentes complementarias en el ámbito social y económico para hacer frente al COVID-19, en los siguientes términos:

Uno. El apartado 1 del artículo 4 queda redactado como sigue:

«1. La persona arrendataria de un contrato de vivienda habitual suscrito al amparo de la Ley 29/1994, de 24 de noviembre, de Arrendamientos Urbanos, que se encuentre en situación de vulnerabilidad económica, tal y como se define en el artículo siguiente, podrá solicitar de la persona arrendadora cuando esta sea una empresa o entidad pública de vivienda o un gran tenedor, entendiendo por tal la persona física o jurídica que sea titular de más de diez inmuebles urbanos, excluyendo garajes y trasteros, o una superficie construida de más de 1.500 m^2, hasta el 30 de septiembre de 2020, el aplazamiento temporal y extraordinario en el pago de la renta, siempre que dicho aplazamiento o la condonación total o parcial de la misma no se hubiera conseguido ya con carácter voluntario por acuerdo entre ambas partes.»

Dos. El apartado 1 del artículo 8 queda redactado como sigue:

«1. La persona arrendataria de un contrato de vivienda habitual suscrito al amparo de la Ley 29/1994, de 24 de noviembre, de Arrendamientos Urbanos, que se encuentre en situación de vulnerabilidad económica, tal y como se define en el artículo 5, podrá solicitar de la persona arrendadora, cuando esta no sea ninguna de las comprendidas en el artículo 4, en el plazo de tres meses desde la entrada en vigor de este Real Decreto-ley y en los términos recogidos en los apartados 2 a 4 siguientes, el aplazamiento temporal y extraordinario en el pago de la renta, siempre que dicho aplazamiento o la condonación total o parcial de la misma no se hubiera acordado previamente entre ambas partes con carácter voluntario.»

Tres. El artículo 9 queda redactado como sigue:

«Artículo 9. *Aprobación de una línea de avales para la cobertura por cuenta del Estado de la financiación a arrendatarios en situación de vulnerabilidad social y económica como consecuencia de la expansión del COVID-19.*

1. Con objeto de proporcionar cobertura financiera para hacer frente a los gastos de vivienda por parte de los hogares que se encuentren en situaciones de vulnerabilidad social y económica como consecuencia de la expansión del COVID 19, se autoriza al Ministerio de Transportes, Movilidad y Agenda Urbana para que, mediante convenio con el Instituto de Crédito Oficial, por un plazo de hasta catorce años, se desarrolle una línea de avales con total cobertura del Estado, para que las entidades de crédito puedan ofrecer ayudas transitorias de financiación a las personas que se encuentren en la referida situación de vulnerabilidad, en forma de préstamo con un plazo de devolución de hasta seis años, prorrogable excepcionalmente por otros cuatro y sin que, en ningún caso, devengue ningún tipo de gastos e intereses para el solicitante.

2. Las ayudas transitorias de financiación serán finalistas, debiendo dedicarse al pago de la renta del arrendamiento de vivienda habitual y podrán cubrir un importe máximo de seis mensualidades de renta.

3. A estas ayudas transitorias de financiación podrán acceder todos aquellos arrendatarios que se encuentren en situación de vulnerabilidad sobrevenida como

consecuencia de la expansión del COVID-19, de acuerdo con los criterios y requisitos que se definan a través de una Orden del Ministerio de Transportes, Movilidad y Agenda Urbana, que incluirán en todo caso, y como mínimo, las situaciones definidas en el artículo 5 del presente Real Decreto-ley. Dicha Orden no precisará desarrollo normativo posterior para su aplicación y cumplirá en todo caso con la normativa de la Unión Europea en materia de ayudas de Estado.

4. La Orden del Ministerio de Transportes Movilidad y Agenda Urbana establecida en el apartado anterior no estará sujeta a la autorización del Consejo de Ministros, prevista en el artículo 10.2 de la Ley 38/2003, de 17 de noviembre, General de Subvenciones.

5. A los efectos de la aplicación de las ayudas transitorias de financiación, se establece que en el mismo acto de concesión del préstamo por parte de la entidad de crédito de conformidad con la regulación establecida, se entenderá concedida la subvención de gastos e intereses que conlleve dicho préstamo, por lo que no requerirá resolución de concesión del Ministerio de Transportes, Movilidad y Agenda Urbana. Las ayudas en la modalidad de subvención de tipo de interés se financiarán por el Ministerio de Transportes, Movilidad y Agenda Urbana con cargo a la aplicación presupuestaria 17.09.261N.481, "Bonificación de gastos e intereses por concesión de préstamos a arrendatarios en situación de vulnerabilidad por el COVID-19". Este crédito tendrá la consideración de ampliable. La verificación del cumplimiento de los requisitos de los beneficiarios de la subvención se realizará "ex post" por el Ministerio de Transportes Movilidad y Agenda Urbana, conforme a la normativa de aplicación.

6. El convenio del Ministerio de Transportes, Movilidad y Agenda Urbana con el Instituto de Crédito Oficial al que se refiere el apartado 1 y la Orden del Ministerio de Transportes, Movilidad y Agenda Urbana referida en apartados anteriores, quedan exceptuados de la aplicación de lo dispuesto en los apartados Sexto y Séptimo del Acuerdo de Consejo de Ministros de 27 de diciembre de 2019, por el que se establecen los criterios de aplicación de la prórroga para 2020 de los Presupuestos Generales del Estado vigentes en el año 2019. Adicionalmente, al convenio le resultará de aplicación el régimen especial previsto en el artículo 39 del Real Decreto-ley 8/2020, de 17 de marzo, de medidas urgentes extraordinarias para hacer frente al impacto económico y social del COVID-19.»

Cuatro. La letra c) del apartado 1 de la disposición adicional vigésima queda redactada como sigue:

«c) En el caso de los trabajadores por cuenta propia que hubieran estado previamente integrados en un régimen de la Seguridad Social como tales, o en un régimen de mutualismo alternativo a esta, y como consecuencia de la situación de crisis sanitaria ocasionada por el COVID-19 hayan cesado en su actividad o cuando, sin haber cesado en su actividad, su facturación en el mes natural anterior al que se solicita la disponibilidad del plan de pensiones se haya reducido, al menos, en un 75 por ciento en relación con el promedio de facturación del semestre natural anterior, siempre que no se encuentren en alguno de los dos supuestos recogidos en los párrafos siguientes.

En el caso de los trabajadores autónomos agrarios de producciones de carácter estacional incluidos en el Sistema Especial para Trabajadores por Cuenta Propia Agrario, así como los trabajadores de producciones pesqueras, marisqueras o de productos específicos de carácter estacional incluidos en el Régimen Especial de Trabajadores del Mar, cuando su facturación promedio en los meses de campaña de producción anteriores al que se solicita la prestación se vea reducida, al menos, en un 75 por ciento en relación con los mismos meses de la campaña del año anterior.

En el caso de los trabajadores autónomos que desarrollen actividades en alguno de los siguientes códigos de la CNAE 2009: 5912, 5915, 5916, 5920 y entre el 9001 y el 9004 ambos incluidos, siempre que, no cesando en su actividad, su facturación en el mes natural anterior al que se solicita la prestación se vea reducida en al menos un 75 por ciento en relación con la efectuada en los doce meses anteriores.»

Disposición final novena. *Modificación del Real Decreto-ley 15/2020, de 21 de abril, de medidas urgentes complementarias para apoyar la economía y el empleo.*

Se modifica el Real Decreto-ley 15/2020, de 21 de abril, de medidas urgentes complementarias para apoyar la economía y el empleo, en los siguientes términos:

Uno. La letra c) del artículo 23.2 queda redactada como sigue:

«c) En el supuesto de ser trabajador por cuenta propia que hubiera estado previamente integrado en un régimen de la Seguridad Social como tal, o en un régimen de mutualismo alternativo a esta, y haya cesado en su actividad o cuya facturación se haya reducido en un 75 por ciento como consecuencia del estado de alarma decretado por el Gobierno, se presentará, según corresponda:

1.º El certificado expedido por la Agencia Estatal de la Administración Tributaria o el órgano competente de la Comunidad Autónoma, en su caso, sobre la base de la declaración de cese de actividad declarada por el interesado; o

2.º La información contable que justifique la reducción de la facturación en los mismos términos que los establecidos en el artículo 17.10 del Real Decreto-ley 8/2020, de 17 de marzo, para justificar la reducción de la facturación en la prestación extraordinaria por cese de actividad de los trabajadores por cuenta propia afectados por la declaración del estado de alarma. Los trabajadores por cuenta propia que no estén obligados a llevar los libros que acrediten el volumen de actividad, deberán acreditar la reducción de la facturación por cualquier medio de prueba admitido en derecho.»

Dos. La letra c) del artículo 23.3.1.º queda redactada como sigue:

«c) En el supuesto de trabajadores por cuenta propia que hubieran estado previamente integrados en un régimen de la Seguridad Social como tal, o en un régimen de mutualismo alternativo a esta, y hayan cesado en su actividad o cuya facturación se haya reducido en un 75 por ciento como consecuencia del estado de alarma decretado por el Gobierno: los ingresos netos que se hayan dejado de percibir durante un periodo de cómputo máximo igual a la vigencia del estado de alarma más un mes adicional, estimados mediante la declaración anual del Impuesto sobre la Renta de las Personas Físicas correspondiente al ejercicio anterior y, en su caso, el pago fraccionado del Impuesto sobre la Renta de las Personas Físicas y las autoliquidaciones del Impuesto sobre el Valor Añadido correspondientes al último trimestre.»

Disposición final décima. *Título competencial.*

Esta Ley se dicta al amparo de lo dispuesto en el artículo 149.1.1.ª, 5.ª, 6.ª, 8.ª, 13.ª y 18.ª de la Constitución, que atribuye al Estado la competencia exclusiva sobre la regulación de las condiciones básicas que garanticen la igualdad de todos los españoles en el ejercicio de los derechos y en el cumplimiento de los deberes constitucionales; Administración de Justicia; legislación mercantil; legislación procesal, sin perjuicio de las necesarias especialidades que en este orden se deriven de las particularidades del derecho sustantivo de las Comunidades Autónomas; legislación civil, sin perjuicio de la conservación, modificación y desarrollo por las Comunidades Autónomas de los Derechos civiles, forales o especiales, allí donde existan, en particular, en materia de ordenación de los registros e instrumentos públicos; bases y coordinación de la planificación general de la actividad económica; y legislación básica sobre contratos y concesiones administrativas.

Disposición final decimoprimera. *Intervención telemática de notarios y registradores.*

El Gobierno remitirá a las Cortes Generales en el plazo más breve posible, no superior a nueve meses, un proyecto de ley, oídos el Consejo General del Notariado y el Colegio de Registradores de España, para habilitar la intervención telemática notarial y registral con el objetivo de facilitar la prestación de los servicios notariales y registrales sin necesidad de presencia física.

Disposición final decimosegunda. *Actuaciones telemáticas.*

En colaboración con las Comunidades Autónomas que hayan asumido competencias en medios materiales y personales al servicio de la Administración de Justicia, el Consejo General del Poder Judicial y la Fiscalía General del Estado, el Gobierno remitirá a las Cortes Generales un proyecto de ley que regule las normas para la celebración de actos procesales telemáticos, preservando en todo momento las garantías procesales previstas en el ordenamiento jurídico y el derecho de defensa de las partes.

Disposición final decimotercera. *Entrada en vigor.*

Esta Ley entrará en vigor el día siguiente al de su publicación en el «Boletín Oficial del Estado».

§ 280

Resolución de 11 de septiembre de 2020, de la Dirección General de Seguridad Jurídica y Fe Pública, por la que se acuerda el restablecimiento de medidas por rebrotes de COVID-19 en el Registro de Lorca n.º 1

Ministerio de Justicia
«BOE» núm. 253, de 23 de septiembre de 2020
Última modificación: sin modificaciones
Referencia: BOE-A-2020-11089

Dadas las circunstancias de carácter excepcional provocadas por la pandemia originada por la COVID-19, y en atención al aumento del número de casos positivos que se está produciendo en las últimas semanas en la localidad murciana de Lorca.

Con la finalidad de garantizar que las actividades esenciales puedan continuar prestando sus servicios, y dada la consideración de la actividad registral como una actividad esencial, de acuerdo con lo establecido en la Instrucción de la Dirección General de Seguridad Jurídica y Fe Pública, de 30 de marzo de 2020, sobre fijación de servicios mínimos registrales.

Teniendo en cuenta la Resolución Circular de la Dirección General de los Registros y del Notariado de 13 de abril de 2015, relativa al traslado de los locales de las oficinas de los Registros de la Propiedad, Mercantiles y de Bienes Muebles, que recoge el modo de proceder en los casos de fuerza mayor en los que se podrán interrumpir o prorrogar los plazos.

En virtud de las competencias atribuidas por el Real Decreto 453/2020, de 10 de marzo, por el que se desarrolla la estructura orgánica básica del Ministerio de Justicia, y se modifica el reglamento del Servicio Jurídico del Estado, aprobado por el Real Decreto 997/3003, de 25 de julio, la Dirección General de seguridad Jurídica y Fe Pública, acuerda aprobar el restablecimiento de las siguientes medidas respecto del Registro de Lorca N.º 1, de acuerdo con su solicitud:

1. Restablecimiento de la medida Segunda de la Resolución de la Dirección General de Seguridad Jurídica y Fe Pública de 13 de marzo de 2020, por la que se aprueba el Plan de Contingencia recogido en el Plan de continuidad de los servicios registrales COVID-19 sobre medidas tras la declaración del estado de alarma, relativa al plazo de calificación y despacho, que dispone:

«Segundo. En todo caso queda prorrogado en 15 días más el plazo ordinario de calificación y despacho durante la vigencia del asiento presentación, de acuerdo con el artículo 18 de la Ley Hipotecaria, para todos los documentos que se presenten desde el día de hoy y hasta que se dicte nueva resolución por esta Dirección General de Seguridad Jurídica y Fe Pública cuando las autoridades sanitarias levanten las medidas restrictivas actualmente en curso.»

2. Restablecimiento de las medidas Primera, Segunda y Cuarta recogidas en la Instrucción de la Dirección General de Seguridad Jurídica y Fe Pública, de 30 de marzo de 2020, sobre fijación de servicios mínimos registrales, relativas a servicios mínimos de los Registros y Plan de Contingencia y Protocolo de Actuación de los servicios en caso de pandemia y cumplimiento de la obligación de comunicar semanalmente la situación de la oficina a la Dirección General, que disponen:

«**Primero.** *Servicios mínimos de los Registros.*

Los Registros de la Propiedad, Mercantiles, de Bienes Muebles y el Registro Concursal, se consideran servicios esenciales para el mantenimiento de la actividad económica, los servicios financieros a través de la movilización del crédito y el desenvolvimiento societario.

Los Registros de la Propiedad, Mercantiles, de Bienes Muebles y el Registro Concursal, en su consideración de servicio esencial, prestarán los servicios mínimos básicos para el mantenimiento y desarrollo imprescindible de la actividad económica, societaria y financiera.

La situación operativa que deberán respetar todos los Registros anteriormente dichos durante esta situación será la siguiente:

a. El Registro mantendrá operativos los servidores y los puestos del personal de teletrabajo.

b. El Registro mantendrá presencialmente el personal indispensable para la prestación de los servicios mínimos. Estos servicios mínimos serán fijados por el Registrador atendiendo a las necesidades de la oficina, y deberán salvaguardar el principio de prioridad asegurando la correcta presentación de documentos por todos los canales legales al efecto, así como facilitar la publicidad formal de los derechos inscritos.

c. La presentación telemática y por fax se mantendrá, y la presentación presencial se realizará extremando las medidas de seguridad. Los Registros que se encuentren en el mismo edificio podrán proveer un punto único de entrega de la documentación para su distribución interna, si así lo acuerdan sus titulares

d. La actividad del Registro se circunscribirá esencialmente a la entrada y presentación de documentos y a la publicidad formal

Segundo. *Modificación del Plan de Contingencia.*

El Plan de Contingencia de los Registros aprobado el 13 de marzo de 2020 queda como sigue:

Protocolo para los Registros.

1. Registro en situación normal.

Se tomarán las medidas oportunas de higiene y seguridad.

Se estima conveniente que por el Registrador se solicite la instalación de puestos de teletrabajo, no solo para evitar desplazamientos al personal sino también para permitir que la sede siga abierta en el caso de que se produzcan contagios o cuarentenas que afecten al personal que no teletrabaje. El SSI ayudará en la configuración del VPN a los trabajadores que se conectarán siempre a su puesto de trabajo habitual. Será necesario firmar una adenda al contrato de trabajo donde se contemplará el teletrabajo.

Es conveniente que al menos uno de los puestos en teletrabajo disponga de recepción de correo electrónico corporativo.

También si el volumen de la plantilla es suficiente se podrán organizar turnos de trabajadores, de tal modo que se minimicen los efectos en caso de infección de una parte de la plantilla. Es decir, no será adecuado el establecer turnos por días, ya que esto no permite cumplir el objetivo, siendo lo más adecuado que se formen tres turnos, con una duración de una semana lo que garantiza la estancia del trabajador en su domicilio durante 15 días consecutivos

2. Registro en el que se hubiera producido algún contagio, pero permaneciera abierto al público.

Además de las medidas recomendadas de higiene y seguridad adecuadas a la nueva situación, deberá el registrador solicitar a sus empleados la posibilidad de que teletrabajen

desde sus domicilios. El SSI ayudará a la configuración de VPN para los trabajadores que se conectarán siempre a su puesto de trabajo habitual. Se solicitará el modo de teletrabajo con carácter voluntario a los trabajadores.

Necesariamente al menos uno de los puestos de teletrabajo dispondrá de acceso a la cuenta de correo electrónico corporativo.

En el caso de que el Registro haya establecido un sistema de turnos, el conjunto de trabajadores que hayan estado en contacto con la persona contagiada pasarán a situación de cuarentena, asumiendo las tareas el siguiente turno o las personas que hasta ese momento se encontraban en teletrabajo.

Las personas en situación de cuarentena podrán pasar a teletrabajo. Así mismo, una vez transcurrido el plazo de cuarentena, que es de quince días, sin presentar síntomas, dichas personas podrán ser incluidas de nuevo en los turnos de trabajo, en su caso.

3. Registro con la sede cerrada al público.

En los supuestos de sede cerrada, el Registro no admitirá actuaciones presenciales de ninguna clase, manteniendo la actividad siguiente:

a. El Registro mantendrá operativos los servidores y los puestos del personal de teletrabajo.

b. La presentación telemática se mantendrá y la presentación presencial se realizará en otro Registro de acuerdo con lo establecido en el art. 418 a) y siguientes del Reglamento Hipotecario, entendiéndose por Registro de la Propiedad en que se haya otorgado el documento, el del distrito más cercano al del Registro en cuestión. La remisión de todos los datos necesarios para practicar el asiento de presentación desde el Registro receptor al Registro competente se realizará por correo electrónico a la cuenta corporativa.

Del mismo modo habrá de procederse en la consolidación de los documentos presentados por fax.

c. La actividad del Registro se circunscribirá esencialmente a la entrada y presentación de documentos y a la publicidad formal.

Para que se proceda a declarar el Registro en sede cerrada se podrá utilizar la instancia cuyo modelo se remitió al correo electrónico corporativo el día 15 de marzo a las 18:36 o el modelo de solicitud de informe que se puede encontrar en la intranet colegial dentro de la documentación puesta a disposición en la parte de informes /Covid-19, procediéndose del siguiente modo:

– La instancia debe presentarse a través de la intranet en: https://intranet.registradores.org/aplicaciones/registro-entrada-corpme

– En la medida de lo posible, se acompañarán escaneados los documentos acreditativos de la situación.

– Una vez recibido el informe del Colegio se presentará junto a los documentos anteriores telemáticamente en la Dirección General de Seguridad Jurídica y Fe Pública, quien deberá autorizar dicho cierre mediante resolución.

Al objeto de justificar la solicitud de sede cerrada por la situación de bajas en la plantilla, ya sea por encontrarse en una situación de contagio o posible contagio, o cuarentena, se señalará, además de las personas que se encuentren en esta situación, la fecha en la que se produjo el último contacto con la persona o personas presuntamente contagiadas y el turno o turnos a los que correspondían.

La situación de sede cerrada supone una carga adicional de trabajo presencial para el Registro más próximo, de ahí que su duración deba ser lo más breve posible. En consecuencia, cuando hayan transcurrido los periodos de cuarentena de al menos dos trabajadores del registro se procederá a reabrir la sede, debiendo señalarse en el informe que al efecto se dirija al Colegio los turnos establecidos, así como las personas que se encuentren en teletrabajo al objeto de evitar en la medida de lo posible un nuevo cierre de la sede.

4. Inhabilitación del Registro.

El Registro también puede ser inhabilitado por decisión de la Dirección General de Seguridad Jurídica y Fe Pública, lo que supone un cierre a todos los efectos y no solo de la sede. Cesará la actividad con el alcance que determine la correspondiente resolución.

Cuarto. *Seguimiento de la situación de los Registros por el Colegio de Registradores y la Dirección General de Seguridad Jurídica y Fe Pública.*

Cada Registrador deberá facilitar con periodicidad semanal, los viernes, la información a la que se alude en el apartado correspondiente en la intranet colegial.

Dicha información se enviará a la Dirección General de Seguridad Jurídica y Fe Pública y es de cumplimentación obligatoria.

3. Asimismo, se tendrá en cuenta lo dispuesto en el punto Quinto de la Instrucción de 4 de junio de 2020 de la Dirección General de Seguridad Jurídica y Fe Pública sobre levantamiento de medidas adoptadas por la crisis sanitaria del COVID-19:

Podrán mantenerse, según el criterio de cada Registrador, el teletrabajo y los turnos presenciales en la medida en que resulten compatibles con la prestación del servicio.

Seguirán manteniéndose las medidas de higiene y de distancia de seguridad mínimas acordadas por las autoridades sanitarias con la finalidad de minimizar las consecuencias de la pandemia durante el máximo de tiempo posible, incluso aunque no esté vigente el estado de alarma.»

Dichas medidas dejarán de estar vigentes tan pronto como cese la situación de alerta sanitaria que las ha generado, lo que se comunicará a la Dirección General de Seguridad Jurídica y Fe Pública para que declare que quedan sin efecto.

§ 281

Real Decreto-ley 28/2020, de 22 de septiembre, de trabajo a distancia. [Inclusión parcial]

Jefatura del Estado
«BOE» núm. 253, de 23 de septiembre de 2020
Última modificación: sin modificaciones
Referencia: BOE-A-2020-11043

Disposición adicional cuarta. *Consideración como contingencia profesional derivada de accidente de trabajo a las enfermedades padecidas por el personal que presta servicio en centros sanitarios o socio-sanitarios como consecuencia del contagio del virus SARS-CoV2 durante el estado de alarma.*

1. Desde la declaración de la pandemia internacional por la Organización Mundial de la Salud y hasta que las autoridades sanitarias levanten todas las medidas de prevención adoptadas para hacer frente a la crisis sanitaria ocasionada por el COVID-19, las prestaciones de Seguridad Social que cause el personal que presta servicios en centros sanitarios o socio-sanitarios, inscritos en los registros correspondientes, y que en el ejercicio de su profesión, hayan contraído el virus SARS-CoV2 por haber estado expuesto a ese riesgo específico durante la prestación de servicios sanitarios y socio-sanitarios, cuando así se acredite por los servicios de Prevención de Riesgos laborales y Salud Laboral, se considerarán derivadas de accidente de trabajo, al entender cumplidos los requisitos exigidos en el artículo 156.2.e) del texto refundido de la Ley General de la Seguridad Social, aprobado por el Real Decreto Legislativo 8/2015, de 30 de octubre.

2. El contagio y padecimiento de la enfermedad se acreditará mediante el correspondiente parte de accidente de trabajo que deberá haberse expedido dentro del mismo periodo de referencia.

3. En los casos de fallecimiento, se considerará que la causa es accidente de trabajo siempre que el fallecimiento se haya producido dentro de los cinco años siguientes al contagio de la enfermedad y derivado de la misma, de conformidad con lo dispuesto en el artículo 217.2 del texto refundido de la Ley General de la Seguridad Social.

Disposición adicional quinta. *Convenios de colaboración entre las entidades gestoras de la Seguridad Social, las comunidades autónomas y el Instituto Nacional de Gestión Sanitaria para el control y seguimiento de la incapacidad temporal.*

En los convenios de colaboración que formalicen las entidades gestoras de la Seguridad Social con las comunidades autónomas y con el Instituto Nacional de Gestión Sanitaria para el control y seguimiento de la incapacidad temporal podrá preverse el anticipo de hasta la cuantía total del importe previsto en el respectivo convenio para la financiación de las actuaciones a desarrollar por las comunidades autónomas y por el Instituto Nacional de Gestión Sanitaria.

A estos efectos, con carácter previo a la formalización de los convenios a que se refiere el párrafo anterior, se requerirá la autorización del Consejo de Ministros. Con esta finalidad, el titular del Ministerio de Inclusión, Seguridad Social y Migraciones, previo informe del Ministerio de Hacienda, elevará la oportuna propuesta al Consejo de Ministros.

No será de aplicación, para el caso exclusivo de estos convenios, lo dispuesto en el apartado 1 del artículo 47 de la Ley General Presupuestaria, en lo que se refiere a la necesidad de iniciar la ejecución del gasto en el propio ejercicio en el que se adquiere el compromiso del gasto.

[. . .]

Disposición adicional séptima. *Tipo impositivo aplicable del Impuesto sobre el Valor Añadido a las entregas, importaciones y adquisiciones intracomunitarias de bienes necesarios para combatir los efectos del COVID-19.*

Con efectos desde la entrada en vigor del Real Decreto-ley 15/2020, de 21 de abril, de medidas urgentes complementarias para apoyar la economía y el empleo, y vigencia hasta el 31 de octubre de 2020, se aplicará el tipo del 0 por ciento del Impuesto sobre el Valor Añadido a las entregas de bienes, importaciones y adquisiciones intracomunitarias de bienes referidos en el Anexo de este real decreto-ley cuyos destinatarios sean entidades de Derecho Público, clínicas o centros hospitalarios, o entidades privadas de carácter social a que se refiere el apartado tres del artículo 20 de la Ley 37/1992, de 28 de diciembre, del Impuesto sobre el Valor Añadido. Estas operaciones se documentarán en factura como operaciones exentas.

[. . .]

Disposición transitoria tercera. *Trabajo a distancia como medida de contención sanitaria derivada de la COVID-19.*

Al trabajo a distancia implantado excepcionalmente en aplicación del artículo 5 del Real Decreto-ley 8/2020, de 17 de marzo, o como consecuencia de las medidas de contención sanitaria derivadas de la COVID-19, y mientras estas se mantengan, le seguirá resultando de aplicación la normativa laboral ordinaria.

En todo caso, las empresas estarán obligadas a dotar de los medios, equipos, herramientas y consumibles que exige el desarrollo del trabajo a distancia, así como al mantenimiento que resulte necesario.

En su caso, la negociación colectiva establecerá la forma de compensación de los gastos derivados para la persona trabajadora de esta forma de trabajo a distancia, si existieran y no hubieran sido ya compensados.

Disposición transitoria cuarta. *Procedimientos para el reconocimiento del ingreso mínimo vital iniciados antes de la entrada en vigor del presente real decreto-ley en los que no se haya dictado resolución expresa.*

A los procedimientos para el reconocimiento del ingreso mínimo vital en los que no se hubiera dictado resolución expresa a la fecha de entrada en vigor del presente real decreto-ley, les será de aplicación lo que a continuación se establece.

1. El plazo para resolver y notificar será el de seis meses previsto en el artículo 25.3 del Real Decreto-ley 20/2020, de 29 de mayo, por el que se establece el ingreso mínimo vital, aun cuando a la fecha de entrada en vigor del presente real decreto-ley hayan transcurrido tres meses desde la presentación de la solicitud. A tal efecto, el periodo transcurrido sin haberse dictado resolución expresa será tenido en cuenta para el cómputo de los seis meses establecidos en el citado artículo 25.3.

2. Con independencia del estado en que se encuentre el procedimiento para el reconocimiento de la prestación económica del ingreso mínimo vital a la entrada en vigor de esta disposición transitoria, se comprobará el cumplimiento por los interesados de la condición de vulnerabilidad establecida en el artículo 7.1.b) del Real Decreto-ley 20/2020, de 29 de mayo, como requisito necesario para poder continuar su tramitación. En el supuesto

de que no quedara acreditado dicho requisito, se dictará resolución declarando la imposibilidad de continuar la tramitación del procedimiento.

Frente a esta resolución, se podrá interponer reclamación administrativa previa en materia de prestaciones de Seguridad Social, de acuerdo con lo establecido en el artículo 71 de la Ley 36/2011, de 10 de octubre, reguladora de la jurisdicción social, y cuyo objeto se limitará a conocer sobre la posibilidad de seguir el procedimiento, en razón del cumplimiento del requisito de vulnerabilidad establecido en el citado artículo 7.1.b), por lo que la estimación de la reclamación previa tendrá como único efecto, permitir seguir la tramitación administrativa.

La continuación del procedimiento no obstará a la desestimación de la solicitud si la entidad gestora efectuara nuevas comprobaciones que determinaran el incumplimiento del requisito de vulnerabilidad previsto en el indicado artículo 7.1.b).

[. . .]

ANEXO

Relación de bienes a los que se refiere la disposición adicional séptima

	Nombre del producto	Descripción del bien/producto	Código NC
1	Dispositivos médicos.	Respiradores para cuidados intensivos y subintensivos.	ex 9019 20 00
		Ventiladores (aparatos para la respiración artificial). Divisores de flujo.	ex 9019 20 00 ex 9019 20
		Otros aparatos de oxigenoterapia, incluidas las tiendas de oxígeno.	ex 9019 20 00
		Oxigenación por membrana extracorpórea.	ex 9019 20 00
2	Monitores.	Monitores multiparámetro, incluyendo versiones portátiles.	ex 8528 52 91 ex 8528 52 99 ex 8528 59 00 ex 8528 52 10
3	Bombas.	– Bombas peristálticas para nutrición externa. – Bombas infusión medicamentos. – Bombas de succión.	ex 9018 90 50 ex 9018 90 84 ex 8413 81 00
		Sondas de aspiración.	ex 9018 90 50
4	Tubos.	Tubos endotraqueales;.	ex 9018 90 60 ex 9019 20 00
		Tubos estériles.	ex 3917 21 10 a ex 3917 39 00
5	Cascos.	Cascos ventilación mecánica no invasiva CPAP/NIV;.	ex 9019 20 00
6	Mascarillas para ventilación no invasiva (NIV).	Mascarillas de rostro completo y orononasales para ventilación no invasiva.	ex 9019 20 00
7	Sistemas/máquinas de succión.	Sistemas de succión.	ex 9019 20 00
		Máquinas de succión eléctrica.	ex 9019 20 00 ex 8543 70 90
8	Humidificadores.	Humidificadores.	ex 8415 ex 8509 80 00 ex 8479 89 97
9	Laringoscopios.	Laringoscopios.	ex 9018 90 20
10	Suministros médicos fungibles.	– Kits de intubación. – Tijeras laparoscópicas.	ex 9018 90
		Jeringas, con o sin aguja.	ex 9018 31
		Agujas metálicas tubulares y agujas para suturas.	ex 9018 32
		Agujas, catéteres, cánulas.	ex 9018 39
		Kits de acceso vascular.	ex 9018 90 84
11	Estaciones de monitorización Aparatos de monitorización de pacientes – Aparatos de electrodiagnóstico.	Estaciones centrales de monitorización para cuidados intensivos. Oxímetros de pulso.	ex 9018 90 ex 9018 19
		– Dispositivos de monitorización de pacientes. – Aparatos de electrodiagnóstico.	ex 9018 19 10 ex 9018 19 90
12	Escáner de ultrasonido portátil.	Escáner de ultrasonido portátil.	ex 9018 12 00
13	Electrocardiógrafos.	Electrocardiógrafos.	ex 9018 11 00
14	Sistemas de tomografía computerizada/escáneres.	Sistemas de tomografía computerizada.	ex 9022 12, ex 9022 14 00
15	Mascarillas.	– Mascarillas faciales textiles, sin filtro reemplazable ni piezas mecánicas, incluidas las mascarillas quirúrgicas y las mascarillas faciales desechables fabricadas con material textil no tejido.. – Mascarillas faciales FFP2 y FFP3.	ex 6307 90 10 ex 6307 90 98
		Mascarillas quirúrgicas de papel.	ex 4818 90 10 ex 4818 90 90
		Máscaras de gas con piezas mecánicas o filtros reemplazables para la protección contra agentes biológicos. También incluye máscaras que incorporen protección ocular o escudos faciales.	ex 9020 00 00

	Nombre del producto	Descripción del bien/producto	Código NC
16	Guantes.	Guantes de plástico.	ex 3926 20 00
		Guantes de goma quirúrgicos.	4015 11 00
		Otros guantes de goma.	ex 4015 19 00
		Guantes de calcetería impregnados o cubiertos de plástico o goma.	ex 6116 10
		Guantes textiles distintos a los de calcetería.	ex 6216 00
17	Protecciones faciales.	– Protectores faciales desechables y reutilizables. – Protectores faciales de plástico (que cubran una superficie mayor que la ocular).	ex 3926 20 00 ex 3926 90 97
18	Gafas.	Gagas de protección grandes y pequeñas (googles).	ex 9004 90 10 ex 9004 90 90
19	Monos. Batas impermeables –diversos tipos– diferentes tamaños. Prendas de protección para uso quirúrgico/médico de fieltro o tela sin tejer, incluso impregnadas, recubiertas, revestidas o laminadas (tejidos de las partidas 56.02 o 56.03).	Ropa (incluyendo guantes, mitones y manoplas) multiuso, de goma vulcanizada.	ex 4015 90 00
		Prendas de vestir.	ex 3926 20 00
		Ropa y accesorios.	ex 4818 50 00
		Prendas de vestir confeccionadas con tejido de punto de las partidas 5903, 5906 o 5907.	ex 6113 00 10 ex 6113 00 90
		Otras prendas con tejido de calcetería.	6114
		Prendas de vestir de protección para uso quirúrgico/médico hechas con fieltro o tela sin tejer, impregnadas o no, recubiertas, revestidas o laminadas (tejidos de las partidas 56.02 o 56.03). Incluya las prendas de materiales no tejidos («spun-bonded»).	ex 6210 10
		Otras prendas de vestir de protección hechas con tejidos cauchutados o impregnados, recubiertos, revestidos o laminados (tejidos de las partidas 59.03, 59.06 o 59.07)-.	ex 6210 20 ex 6210 30 ex 6210 40 ex 6210 50
20	Cobertores de calzado/calzas.	Cobertores de calzado/calzas.	ex 3926 90 97 ex 4818 90 ex 6307 90 98
21	Gorros.	Gorras de picos.	ex 6505 00 30
		Gorros y otras protecciones para la cabeza y redecillas de cualquier material.	ex 6505 00 90
		Los restantes gorros y protecciones para la cabeza, forrados/ajustados o no.	ex 6506
22	Termómetros.	Termómetros de líquido para lectura directa. Incluye los termómetros clínicos estándar de «mercurio en vidrio».	ex 9025 11 20 ex 9025 11 80
		Termómetros digitales, o termómetros infrarrojos para medición sobre la frente.	ex 9025 19 00
23	Jabón para el lavado de manos.	Jabón y productos orgánicos tensioactivos y preparados para el lavado de manos (jabón de tocador).	ex 3401 11 00 ex 3401 19 00
		Jabón y productos orgánicos tensioactivos. Jabón en otras formas.	ex 3401 20 10 ex 3401 20 90
		Agentes orgánicos tensioactivos (distintos del jabón) – Catiónicos.	ex 3402 12
		Productos y preparaciones orgánicos tensioactivos para el lavado de la piel, en forma de líquido o crema y preparados para la venta al por menor, que contengan jabón o no.	ex 3401 30 00
24	Dispensadores de desinfectante para manos instalables en pared.	Dispensadores de desinfectante para manos instalables en pared.	ex 8479 89 97
25	Solución hidroalcohólica en litros.	2207 10: sin desnaturalizar, con Vol. alcohol etílico del 80% o más.	ex 2207 10 00
		2207 20: desnaturalizado, de cualquier concentración.	ex 2207 20 00
		2208 90: sin desnaturalizar, con Vol. Inferior al 80% de alcohol etílico.	ex 2208 90 91 ex 2208 90 99
26	Peróxido de hidrógeno al 3% en litros.. Peróxido de hidrógeno incorporado a preparados desinfectantes para la limpieza de superficies.	Peróxido de hidrógeno, solidificado o no con urea.	ex 2847 00 00
		Peróxido de hidrógeno a granel.	
		Desinfectante para manos.	ex 3808 94
		Otros preparados desinfectantes.	
27	Transportines de emergencia.	Transporte para personas con discapacidad (sillas de ruedas).	ex 8713
		Camillas y carritos para el traslado de pacientes dentro de los hospitales o clínicas.	ex 9402 90 00
28	Extractores ARN.	Extractores ARN.	9027 80
29	Kits de pruebas para el COVID-19 / Instrumental y aparatos utilizados en las pruebas diagnósticas.	– Kits de prueba diagnóstica del Coronavirus. – Reactivos de diagnóstico basados en reacciones inmunológicas. – Equipo de hisopos y medio de transporte viral.	ex 3002 13 00 ex 3002 14 00 ex 3002 15 00 ex 3002 90 90 ex 3821 00
		Reactivos de diagnóstico basados en la reacción en cadena de la polimerasa (PCR) prueba del ácido nucleico.	ex 3822 00 00
		Instrumental utilizado en los laboratorios clínicos para el diagnóstico in vitro.	ex 9027 80 80
		Kits para muestras.	ex 9018 90 ex 9027 80
30	Hisopos.	Guata, gasa, vendas, bastoncillos de algodón y artículos similares.	ex 3005 90 10 ex 3005 90 99
31	Material para la instalación de hospitales de campaña.	Camas hospitalarias.	ex 9402 90 00
		Carpas/tiendas de campaña.	ex 6306 22 00, ex 6306 29 00
		Carpas/tiendas de campaña de plástico.	ex 3926 90 97

	Nombre del producto	Descripción del bien/producto	Código NC
32	Medicinas.	– Peróxido de hidrógeno con presentación de medicamento. Paracetamol. – Hidroxicloroquina/cloroquina. – Lopinavir/Ritonavir – Remdesivir. – Tocilizumab. – Ruxolitinib.	ex 3003 90 00 ex 3004 90 00 ex 2924 29 70 ex 2933 49 90 ex 3003 60 00 ex 3004 60 00 ex 2933 59 95 ex 2934 10 00 ex 2934 99 90 ex 3002 13 00 ex 3002 14 00 ex 3002 15 00 ex 2933 59 95
33	Esterilizadores médicos, quirúrgicos o de laboratorio.	Esterilizadores médicos, quirúrgicos o de laboratorio.	ex 8419 20 00 ex 8419 90 15
34	1- propanol (alcohol propílico) y 2 – propanol (alcohol isopropílico).	1- propanol (alcohol propílico) y 2 – propanol (alcohol isopropílico).	ex 2905 12 00
35	Éteres, éteres-alcoholes, éteres fenoles, éteres-alcohol-fenoles, peróxidos de alcohol, otros peróxidos, peróxidos de cetona.	Éteres, éteres-alcoholes, éteres fenoles, éteres-alcohol-fenoles, peróxidos de alcohol, otros peróxidos, peróxidos de cetona.	ex 2909
36	Ácido fórmico.	Ácido fórmico (y sales derivadas).	ex 2915 11 00 ex 2915 12 00
37	Ácido salicílico.	Ácido salicílico y sales derivadas.	ex 2918 21 00
38	Paños de un solo uso hechos de tejidos de la partida 5603, del tipo utilizado durante los procedimientos quirúrgicos.	Paños de un solo uso hechos de tejidos de la partida 5603, del tipo utilizado durante los procedimientos quirúrgicos.	6307 90 92
39	Telas no tejidas, estén o no impregnadas, recubiertas, revestidas o laminadas.	Telas no tejidas, estén o no impregnadas, recubiertas, revestidas o laminadas.	ex 5603 11 10 a ex 5603 94 90
40	Artículos de uso quirúrgico, médico o higiénico, no destinados a la venta al por menor.	Cobertores de cama de papel.	ex 4818 90
41	Cristalería de laboratorio, higiénica o farmacéutica.	Cristalería de laboratorio, higiénica o farmacéutica, tanto si están calibrados o graduados o no.	ex 7017 10 00 ex 7017 20 00 ex 7017 90 00
42	Fluxímetro, flujómetro de tubo Thorpe para suministrar oxígeno 0-15 L/min.	El flujómetro de tubo Thorpe está compuesto de puertos de entrada y salida, un regulador, una válvula y un tubo de medición cónico transparente. Sirve para conectarlo con varias fuentes de gases médicos, como un sistema centralizado, cilindros (bombonas), concentradores o compresores. Versiones de fluxímetro (flujómetro) ordinario (absoluto, no compensado) y de presión compensada, adecuadas para rangos de flujo específicos.	ex 9026 80 20 ex 9026 80 80 ex 9026 10 21 ex 9026 10 81
43	Detector de CO2 colorimétrico de espiración.	Tamaño compatible con el tubo endotraqueal de niños y adulto. De un solo uso.	ex 9027 80
44	Película o placas de rayos X.	Plana sensibilizada y sin impresionar.	ex 3701 10 00
		En rollos. Sensibilizada y sin impresionar.	ex 3702 10 00

§ 282

Real Decreto-ley 29/2020, de 29 de septiembre, de medidas urgentes en materia de teletrabajo en las Administraciones Públicas y de recursos humanos en el Sistema Nacional de Salud para hacer frente a la crisis sanitaria ocasionada por la COVID-19

Jefatura del Estado
«BOE» núm. 259, de 30 de septiembre de 2020
Última modificación: sin modificaciones
Referencia: BOE-A-2020-11415

I

La situación de crisis sanitaria ocasionada por la COVID-19 ha obligado durante estos últimos meses a las diferentes Administraciones Públicas a dedicar todos sus medios personales y materiales a garantizar su funcionamiento, la prestación de los servicios públicos por sus empleados de forma no presencial y el ejercicio de los derechos de la ciudadanía y empresas.

Las medidas contenidas en esta norma tienen la finalidad de asegurar el normal funcionamiento de las Administraciones Públicas, impulsando nuevas formas de organización y estructuración del trabajo de las empleadas y empleados públicos para el mejor servicio a los intereses generales que tienen encomendado.

Por lo tanto, es ineludible abordar, con carácter inmediato, la regulación básica del teletrabajo en las Administraciones Públicas y la adaptación de estas a la administración digital.

Por otro lado, la imprevisibilidad, magnitud e impacto de esta crisis sanitaria obligan a acometer una serie de medidas excepcionales en materia de recursos humanos con el objetivo de reforzar el Sistema Nacional de Salud en todo el territorio nacional, ampliando las posibilidades de contratación de profesionales por parte de las comunidades autónomas. Se trata de medidas de refuerzo de un Sistema Nacional de Salud que se encuentra sometido en el momento actual a una importante sobrecarga y presión asistencial, por lo que su aprobación es urgente e impostergable.

II

El teletrabajo, entendido como modalidad preferente de trabajo a distancia que se realiza fuera de los establecimientos y centros habituales de la Administración, para la prestación de servicios mediante el uso de nuevas tecnologías, ha sido objeto de regulación tanto en el contexto europeo como a nivel nacional y autonómico y local.

En el contexto comunitario, la Confederación Europea de Sindicatos (CES), la Unión de Confederaciones de la Industria y de Empresarios de Europa (UNICE), la Unión Europea del Artesanado y de la Pequeña y Mediana Empresa (UNICE/UEAPME) y el Centro Europeo de la Empresa Pública (CEEP) firmaron, ya en el año 2002, el Acuerdo Marco Europeo sobre

Teletrabajo, suscrito por los interlocutores sociales europeos en julio de 2002 y revisado en 2009, a fin de dar más seguridad a las personas acogidas a teletrabajo por cuenta ajena en la Unión Europea.

Este acuerdo partió de la concepción del teletrabajo como un medio para modernizar la organización del trabajo para las empresas y organizaciones prestadoras de servicios públicos, así como para dar una mayor autonomía a las personas trabajadoras en la realización de sus tareas.

Siguiendo la senda abierta por este Acuerdo Marco Europeo sobre Teletrabajo y a la vista de lo experimentado en el ámbito de la empresa privada, comenzaron a aprobarse diversas normativas reguladoras de esta modalidad de trabajo a distancia por distintas Administraciones Públicas.

En lo que respecta al ámbito estatal, las primeras previsiones relativas al teletrabajo fueron introducidas por la Orden APU/1981/2006, de 21 de junio, por la que se promueve la implantación de programas piloto de teletrabajo en los departamentos ministeriales. A continuación se publicó el Manual para la implantación de programas piloto de teletrabajo en la Administración General del Estado, cuyo principal objetivo era el de servir de guía para los distintos departamentos ministeriales y organismos públicos a la hora de diseñar e implementar sus programas piloto de teletrabajo.

Un año después, se procedería a la aprobación de la Ley 11/2007, de 22 de junio, de acceso electrónico de los ciudadanos a los servicios públicos, ya derogada, en cuya disposición final sexta se incluía una habilitación para la regulación del teletrabajo en la Administración General del Estado.

Con posterioridad, en el Acuerdo Gobierno-Sindicatos de 25 de septiembre de 2009, en el apartado 1.1 relativo a la «Modernización y nuevas tecnologías», como desarrollo de la medida general destinada a «Impulsar la buena administración, la calidad y la eficacia de los servicios públicos», se incluyeron dos previsiones sobre esta materia: una de ellas referida al conjunto de Administraciones Públicas y otra a la Administración General del Estado.

Por su parte, el II Plan para la Igualdad entre mujeres y hombres en la Administración General del Estado y en sus organismos públicos, aprobado por el Acuerdo del Consejo de Ministros de 20 de noviembre de 2015, prevé en su eje 4 el fomento de la inclusión de medidas de carácter transversal para toda la Administración General del Estado en lo que respecta al tiempo de trabajo, la conciliación y la corresponsabilidad de la vida personal, familiar y laboral. En particular y como medida para el logro de este objetivo, se llevará a cabo el «desarrollo de experiencias de trabajo en red y mediante la utilización de las nuevas tecnologías, en el ámbito de la Administración General del Estado y sus organismos públicos, con el fin de favorecer la conciliación y una mejor organización y racionalización del tiempo de trabajo».

Cabe destacar igualmente que en la Ley Orgánica 3/2018, de 5 de diciembre, de Protección de Datos Personales y garantía de los derechos digitales, se regula conforme al mandato contenido en el artículo 18.4 de la Constitución Española y recogiendo la jurisprudencia nacional, comunitaria e internacional, un conjunto de derechos relacionados con el uso de dispositivos digitales en el ámbito laboral como son, entre otros, los derechos digitales en la negociación colectiva, el derecho a la intimidad y uso de dispositivos digitales en el ámbito laboral y el derecho a la desconexión digital.

En cuanto al ámbito autonómico y local, tras los iniciales programas piloto, se fue impulsando desde 2012 la regulación del teletrabajo para la prestación de servicios en sus ámbitos.

Sin embargo, la implantación del teletrabajo y su uso efectivo en las Administraciones Públicas no ha sido, en la práctica, mayoritaria hasta fechas recientes. Su introducción en el ámbito público se ha visto verdaderamente acelerada a partir de marzo de este año, ante las extremas y excepcionales circunstancias organizativas y funcionales a que abocó la crisis epidemiológica por la COVID-19 a todas las Administraciones Públicas.

La urgencia y la excepcionalidad de la situación exigieron la implementación de soluciones temporales, tanto para las administraciones que disponían de regulación al respecto, como, en especial, para quienes carecían de ella, con la finalidad de conjugar la necesaria continuidad de la actividad administrativa con el cumplimiento de las medidas sanitarias de contención vigentes en el contexto de la emergencia pandémica.

Así, en el marco y ámbito del estado de alarma decretado por Real Decreto 463/2020, de 14 de marzo, por el que se declara el estado de alarma para la gestión de la situación de crisis sanitaria ocasionada por el COVID-19, se procedió a la aprobación de normas por las cuales se implantaba de forma generalizada el teletrabajo en las distintas Administraciones Públicas, si bien con carácter excepcional y temporal.

Desde primeros de mayo, ya en un contexto de mayor control de la pandemia, la implementación del Plan para la Transición hacia una Nueva Normalidad lleva a la progresiva desescalada y la adaptación del conjunto de la sociedad a esta nueva coyuntura.

En ese sentido, el uso del teletrabajo ofrece importantes ventajas con potencial para reducir la expansión de la COVID-19, al posibilitar el uso de medios tecnológicos para realizar tareas a distancia o de manera virtual, sin necesidad de la presencia física en las dependencias durante la jornada laboral. La crisis epidemiológica ha mostrado el teletrabajo como el instrumento organizativo más eficaz para mantener la actividad y prestación de servicios públicos, garantizando a la vez la prevención frente al contagio.

Durante la crisis sanitaria no solo se ha reforzado la tendencia a la normalización del teletrabajo que ya se anticipaba con anterioridad a la misma, sino que incluso su utilización se ha llegado a configurar como preferente, como se hiciera en el artículo quinto del Real Decreto-ley 8/2020, de 17 de marzo, de medidas urgentes extraordinarias para hacer frente al impacto económico y social del COVID-19.

De esta manera, las tecnologías de la información y comunicación han constituido una herramienta clave para reducir el impacto de las medidas de contención y restricciones en el trabajo de las empleadas y empleados públicos en el contexto de incertidumbre, al tiempo que sienta las bases de una forma de organización de la prestación de servicios flexible y adaptable a cualesquiera circunstancias que se puedan dar en el futuro.

El texto refundido de la Ley del Estatuto Básico del Empleado Público, aprobado por Real Decreto Legislativo 5/2015, de 30 de octubre, es el instrumento normativo más oportuno para la introducción de unas reglas que sirvan de base común para el desarrollo de la figura en todas las Administraciones Públicas, al tratarse de una norma básica que establece los principios generales aplicables al conjunto de las relaciones de empleo público y que contiene los elementos comunes al conjunto del personal funcionario de todas las Administraciones Públicas, así como las normas legales específicas aplicables al personal laboral a su servicio.

La figura del teletrabajo, más allá de la urgente necesidad organizativa actual, constituye una oportunidad para la introducción de cambios en las formas de organización del trabajo que redunden en la mejora de la prestación de los servicios públicos, en el bienestar de las empleadas y los empleados públicos, en los objetivos de desarrollo sostenible de la Agenda 2030 y en una administración más abierta y participativa. Supone el fomento del uso de las nuevas tecnologías de la información y el desarrollo de la administración digital, con las consiguientes ventajas tanto para las empleadas y empleados públicos, como para la administración y la sociedad en general.

III

Se regula con carácter básico la prestación del servicio a distancia mediante teletrabajo, fomentando así el uso de las nuevas tecnologías de la información y el desarrollo de la administración digital con las consiguientes ventajas tanto para las empleadas y empleados públicos, como para la administración y la sociedad en general. Entre otras, cabe destacar la reducción del tiempo en desplazamientos, la sostenibilidad ambiental o la mejora de la conciliación del desarrollo profesional con la vida personal y familiar, respetando en todo caso los principios de transparencia, igualdad entre mujeres y hombres y la corresponsabilidad y manteniéndose los derechos correspondientes, tales como el derecho a la intimidad o la desconexión digital y prestando una especial atención a los deberes en materia de confidencialidad y protección de datos.

Además, el teletrabajo no podrá suponer ningún incumplimiento de la jornada y el horario que corresponda en cada caso y de la normativa en materia de protección de datos de carácter personal.

Requisito previo será la valoración del carácter susceptible de poder realizarse mediante teletrabajo de las tareas asignadas al puesto, la correspondiente evaluación y planificación

preventiva, así como la formación en competencias digitales necesarias para la prestación del servicio.

En cualquier caso, la prestación de servicio a distancia mediante la modalidad de teletrabajo no será considerada como ordinaria. La diversa naturaleza de los servicios a la ciudadanía que las distintas Administraciones Públicas tienen encomendados, y en aras a garantizar la prestación de los mismos, hace necesario determinar que la prestación de servicios en la modalidad de teletrabajo no pueda ser absoluta. Será en cada ámbito y en la normativa reguladora que a tal efecto se dicte por cada administración competente donde se determine el porcentaje de la prestación de servicios que puede desarrollarse por esta nueva modalidad, de tal manera que se combine la presencialidad y el teletrabajo en el régimen que se establezca. Se garantiza en todo caso la atención directa presencial a la ciudadanía.

IV

El objeto es, por tanto, configurar un marco normativo básico, tanto desde la perspectiva del régimen jurídico de las Administraciones Públicas, como desde el punto de vista más específico de los derechos y deberes de los empleados públicos, suficiente para que todas las Administraciones Públicas puedan desarrollar sus instrumentos normativos propios reguladores del teletrabajo en sus Administraciones Públicas, en uso de sus potestades de autoorganización y considerando también la competencia estatal sobre la legislación laboral en el caso del personal laboral.

En la reunión de la Conferencia Sectorial de Administración Pública del pasado 11 de junio se acordó elaborar una propuesta para la reforma del texto refundido del Estatuto Básico del Empleado Público, a cuyo fin se celebraron varias reuniones de la Comisión de Coordinación del Empleo Público.

La propuesta resultante fue igualmente objeto de negociación con los agentes sociales, informada por la Conferencia Sectorial de Administración Pública en su reunión de 21 de septiembre de 2020 y ratificada a continuación mediante acuerdo de la Mesa General de Negociación de las Administraciones Públicas cuyo objeto de negociación son las condiciones de trabajo laborales que resulten susceptibles de regulación estatal con carácter de norma básica, sin perjuicio de los acuerdos a que puedan llegar las comunidades autónomas en su correspondiente ámbito territorial en virtud de sus competencias exclusivas y compartidas en materia de Función Pública.

La redacción contenida en este real decreto-ley es fruto del diálogo fluido entre las distintas Administraciones Públicas y las organizaciones sindicales, ejemplo de cogobernanza en una administración pública multinivel.

El presente real decreto-ley introduce un nuevo artículo 47 bis en el texto refundido de la Ley del Estatuto Básico del Empleado Público, en el capítulo V del título III, relativo a la jornada de trabajo, permisos y vacaciones.

Se define, en primer lugar, el teletrabajo como aquella modalidad de prestación de servicios a distancia en la que el contenido competencial del puesto de trabajo puede desarrollarse, siempre que las necesidades del servicio lo permitan, fuera de las dependencias de la Administración, mediante el uso de tecnologías de la información y comunicación.

Se establece expresamente que, en todo caso, el teletrabajo deberá contribuir a una mejor organización del trabajo a través de la identificación de objetivos y la evaluación de su cumplimiento. Al tratarse de la regulación de una modalidad de trabajo y flexibilización de la organización de carácter estructural para las Administraciones Públicas ha de servir para la mejor consecución de los objetivos de la administración en su servicio a los intereses generales.

Como tal, sin perjuicio de su voluntariedad, su utilización deberá venir supeditada a que se garantice la prestación de los servicios públicos y, en todo caso, habrá de asegurarse el cumplimiento de las necesidades del servicio.

En ese sentido, se establece igualmente que la prestación del servicio a través de esta modalidad de trabajo habrá de ser expresamente autorizada, a través de criterios objetivos para el acceso y será compatible con la modalidad presencial que seguirá siendo la modalidad ordinaria de trabajo.

El personal que preste servicios mediante esta modalidad tendrá los mismos deberes y derechos que el resto de empleadas y empleados públicos, debiendo la administración proporcionar y mantener los medios tecnológicos necesarios para la actividad.

En todo caso, el desempeño concreto de la actividad por teletrabajo se realizará en los términos de las normas de cada Administración Pública, siendo objeto de negociación colectiva en cada ámbito. Las Administraciones Públicas que deban adaptar su normativa de teletrabajo a lo previsto en este real decreto-ley dispondrán de un plazo de seis meses a contar desde la entrada en vigor del mismo.

Por otra parte, este real decreto-ley en su artículo 2 introduce la posibilidad de que las comunidades autónomas y el Instituto Nacional de Gestión Sanitaria puedan contratar personas que, contando con el grado, licenciatura o diplomatura correspondiente, carezcan del título de Especialista reconocido en España, para realizar funciones propias de una especialidad, en dos supuestos. En primer lugar, en el caso de profesionales sanitarios que hayan realizado las pruebas selectivas de formación sanitaria especializada de la convocatoria 2019/2020 y que, habiendo superado la puntuación mínima en el ejercicio, no hayan resultado adjudicatarios de plaza. En segundo lugar, en el caso de profesionales sanitarios que cuenten con un título de Especialista obtenido en un Estado no miembro de la Unión Europea, siempre que el Comité de evaluación haya emitido el informe-propuesta regulado en el artículo 8.b), c) o d) del Real Decreto 459/2010, de 16 de abril.

Por otro lado, en el artículo 3, se regula con carácter excepcional y transitorio la prestación de servicios del personal médico y de enfermería estatutario, laboral y funcionario como consecuencia de la pandemia provocada por la COVID-19, atendiéndose al tiempo a aquellas unidades con déficit de profesionales siempre que quede garantizada la asistencia a sus unidades de origen.

De este modo, se pretende permitir que se puedan realizar adscripciones de personal dentro de un mismo centro hospitalario, de un centro hospitalario a centros de atención primaria de su área, de este tipo de centros a hospitales y hospitales de campaña y entre otros centros, servicios, instituciones o establecimientos sanitarios públicos, con el fin de disponer del mayor número posible de profesionales.

También se regula en este precepto la posibilidad de que las comunidades autónomas puedan adscribir a su personal funcionario de cuerpos o categorías para los que se exigiera para su ingreso el título de Licenciatura, Grado o Diplomatura en Medicina o Enfermería a otros dispositivos asistenciales, en las mismas condiciones que los anteriores supuestos.

Asimismo, el real decreto-ley modifica el artículo 22 de la Ley 44/2003, de 21 de noviembre, estableciendo la posibilidad de que las personas que participen en las pruebas selectivas de Formación Sanitaria Especializada, se relacionen obligatoriamente a través de medios electrónicos, cuando así se prevea en la correspondiente convocatoria anual y en los términos que ésta establezca. Se habilita esta posibilidad, al amparo del artículo 12 de la Ley 39/2015, de 1 de octubre, del Procedimiento Administrativo Común de las Administraciones Públicas, tanto por las características del colectivo al que se dirige la convocatoria, como por la actual situación de pandemia.

Así, las personas que participan en las pruebas selectivas de Formación Sanitaria Especializada pertenecen a un colectivo de profesionales que reúnen una sobrada capacidad técnica y profesional y, que también será exigible para la actividad profesional que en su momento desarrollarán, que incluye el uso de tecnologías de la información. Además, la realización de determinados trámites por vía electrónica, en lugar de presencialmente, contribuye a reducir situaciones susceptibles de producir aglomeraciones, que deben evitarse especialmente en el contexto actual de crisis sanitaria provocada por la pandemia por COVID-19 y en particular tratándose de profesionales sanitarios, colectivo respecto del cual se deben extremar las precauciones.

Sin perjuicio de todo lo anterior, el uso de medios electrónicos supondrá una mayor agilización de la tramitación de las pruebas selectivas y facilitará la accesibilidad de las personas aspirantes, que podrán realizar las gestiones necesarias desde cualquier lugar y hora, dentro de los plazos previstos en la convocatoria.

V

El artículo 86 de la Constitución permite al Gobierno dictar reales decretos-leyes «en caso de extraordinaria y urgente necesidad», siempre que no afecten al ordenamiento de las instituciones básicas del Estado, a los derechos, deberes y libertades de los ciudadanos regulados en el título I de la Constitución, al régimen de las Comunidades Autónomas ni al Derecho electoral general.

El real decreto-ley constituye un instrumento constitucionalmente lícito, siempre que, tal como reiteradamente ha exigido nuestro Tribunal Constitucional (sentencias 6/1983, de 4 de febrero, F. 5; 11/2002, de 17 de enero, F. 4, 137/2003, de 3 de julio, F. 3, y 189/2005, de 7 julio, F. 3; 68/2007, F. 10, y 137/2011, F. 7), el fin que justifica la legislación de urgencia sea subvenir a una situación concreta, dentro de los objetivos gubernamentales, que por razones difíciles de prever requiere una acción normativa inmediata en un plazo más breve que el requerido por la vía normal o por el procedimiento de urgencia para la tramitación parlamentaria de las leyes, máxime cuando la determinación de dicho procedimiento no depende del Gobierno.

Asimismo, la extraordinaria y urgente necesidad de aprobar la medidas que se incluyen este real decreto-ley se inscribe en el juicio político o de oportunidad que corresponde al Gobierno (SSTC 61/2018, de 7 de junio, FJ 4; 142/2014, de 11 de septiembre, FJ 3); y esta decisión, sin duda, supone una ordenación de prioridades políticas de actuación (STC, de 30 de enero de 2019, Recurso de Inconstitucionalidad núm. 2208-2019); en este caso medidas dirigidas a incrementar la eficiencia en el funcionamiento del empleo público.

La adecuada fiscalización del recurso al decreto-ley requiere el análisis de dos aspectos desde la perspectiva constitucional: por un lado, la presentación explícita y razonada de los motivos que han sido tenidos en cuenta por el Gobierno en su aprobación (SSTC 29/1982, de 31 de mayo, FJ 3; 111/1983, de 2 de diciembre, FJ 5; 182/1997, de 20 de octubre, FJ 3, y 137/2003, de 3 de julio, FJ 4); y, por otro lado, la existencia de una necesaria conexión entre la situación de urgencia definida y la medida concreta adoptada para subvenir a ella (SSTC 29/1982, de 31 de mayo, FJ 3; 182/1997, de 20 de octubre, FJ 3, y 137/2003, de 3 de julio, FJ 4).

En cuanto a la definición de la situación de urgencia, se ha precisado que no es necesario que tal definición expresa de la extraordinaria y urgente necesidad haya de contenerse siempre en el propio real decreto-ley, sino que tal presupuesto cabe deducirlo igualmente de una pluralidad de elementos. El examen de la concurrencia del presupuesto habilitante de la «extraordinaria y urgente necesidad» siempre se ha de llevar a cabo mediante la valoración conjunta de todos aquellos factores que determinaron al Gobierno a dictar la disposición legal excepcional y que son, básicamente, los que quedan reflejados en la exposición de motivos de la norma, y en el propio expediente de elaboración de la misma (SSTC 29/1982, de 31 de mayo, FJ 4; 182/1997, de 28 de octubre, FJ 4; 11/2002, de 17 de enero, FJ 4, y 137/2003, de 3 de julio, FJ 3).

En cuanto a la segunda dimensión del presupuesto habilitante de la legislación de urgencia, concebida como conexión de sentido entre la situación de necesidad definida y las medidas que en el real decreto-ley se adoptan, el hecho de que se considere una reforma estructural no impide, por sí sola, la utilización de la figura del decreto-ley; pues, y esto es particularmente pertinente en el supuesto que se analiza, el posible carácter estructural del problema que se pretende atajar no excluye que dicho problema pueda convertirse en un momento dado en un supuesto de extraordinaria y urgente necesidad, como ha ocurrido en el caso que nos ocupa tras la obligatoria generalización del teletrabajo en las Administraciones Públicas por causa del impacto de la pandemia por COVID-19, para cuyo tratamiento representa un instrumento constitucionalmente lícito, en tanto que pertinente y adecuado para la consecución del fin que justifica la legislación de urgencia, que no es otro que subvenir a «situaciones concretas de los objetivos gubernamentales que por razones difíciles de prever requieran una acción normativa inmediata en un plazo más breve que el requerido por la vía normal o por el procedimiento de urgencia para la tramitación parlamentaria de las leyes» (SSTC 31/2011, de 17 de marzo, FJ 4; 137/2011, de 14 de septiembre, FJ 6, y 100/2012, de 8 de mayo, FJ 8).

Por otro lado, en relación con las medidas de refuerzo de personal del Sistema Nacional de Salud, existe una obvia conexión entre la situación de necesidad definida y las medidas

que en el real decreto-ley se adoptan, pues estas tienen por objetivo aliviar la presión a la que se encuentra sometido el Sistema Nacional de Salud, a causa de la crisis sanitaria derivada del COVID-19, ofreciendo a las comunidades autónomas la posibilidad de aumentar las posibilidades de contratación para que dispongan del mayor número posible de profesionales con el fin de garantizar un adecuado servicio a la ciudadanía.

En suma, en las medidas que se adoptan en el presente real decreto-ley concurren las circunstancias de extraordinaria y urgente necesidad previstas en el artículo 86 de la Constitución, considerando, por otra parte, que los objetivos que se pretenden alcanzar con el mismo no pueden conseguirse a través de la tramitación de una ley por el procedimiento de urgencia, y sin que este real decreto-ley constituya un supuesto de uso abusivo o arbitrario de este instrumento constitucional (SSTC 61/2018, de 7 de junio, FJ 4; 100/2012, de 8 de mayo, FJ 8; 237/2012, de 13 de diciembre, FJ 4; 39/2013, de 14 de febrero, FJ 5).

Asimismo, debe señalarse que este real decreto-ley no afecta al ordenamiento de las instituciones básicas del Estado, a los derechos, deberes y libertades de los ciudadanos regulados en el título I de las Constitución Española, al régimen de las Comunidades Autónomas ni al Derecho electoral general.

Este real decreto-ley responde a los principios de buena regulación de necesidad, eficacia, proporcionalidad, seguridad jurídica, transparencia, y eficiencia, de conformidad con el artículo 129 de la Ley 39/2015, de 1 de octubre, del Procedimiento Administrativo Común de las Administraciones Públicas.

A estos efectos, se pone de manifiesto el cumplimiento de los principios de necesidad y eficacia, dado el interés general en que se fundamentan las medidas que se establecen, siendo el real decreto-ley el instrumento más inmediato para garantizar su consecución. La norma es acorde con el principio de proporcionalidad, al contener la regulación imprescindible para la consecución de los objetivos previamente mencionados. Igualmente, se ajusta al principio de seguridad jurídica, siendo coherente con el resto del ordenamiento jurídico. En cuanto al principio de transparencia, la norma está exenta de los trámites de consulta pública, audiencia e información pública que no son aplicables a la tramitación y aprobación de decretos-leyes. Por último, en relación con el principio de eficiencia, este real decreto-ley no impone cargas administrativas para los ciudadanos.

Por tanto, en las medidas que se adoptan, concurren, por su naturaleza y finalidad, las circunstancias de extraordinaria y urgente necesidad que exige el artículo 86 de la Constitución Española como presupuestos habilitantes para la aprobación de un real decreto-ley.

Este real decreto-ley se dicta al amparo del artículo 149.1.7.ª y 18.ª de la Constitución Española, que atribuyen al Estado la competencia exclusiva en materia de legislación laboral, sin perjuicio de su ejecución por los órganos de las Comunidades Autónomas; y en materia de bases del régimen jurídico de las Administraciones Públicas y del régimen estatutario de sus funcionarios.

Asimismo, los artículos 2 y 3 se dictan al amparo del artículo 149.1.16.ª y 30.ª de la Constitución Española, que atribuyen al Estado, respectivamente, la competencia exclusiva en materia de bases y coordinación general de la sanidad y en materia de regulación de las condiciones de obtención, expedición y homologación de títulos académicos y profesionales y normas básicas para el desarrollo del artículo 27 de la Constitución, a fin de garantizar el cumplimiento de las obligaciones de los poderes públicos en esta materia.

En su virtud, en uso de la autorización contenida en el artículo 86 de la Constitución Española, a propuesta de la Ministra de Política Territorial y Función Pública, de la Ministra de Hacienda y del Ministro de Sanidad, y previa deliberación del Consejo de Ministros en su reunión del día 29 de septiembre de 2020,

DISPONGO:

Artículo 1. *Modificación del texto refundido de la Ley del Estatuto Básico del Empleado Público, aprobado por Real Decreto Legislativo 5/2015, de 30 de octubre.*

Se introduce un nuevo artículo 47 bis en el texto refundido de la Ley del Estatuto Básico del Empleado Público, aprobado por Real Decreto Legislativo 5/2015, de 30 de octubre, que queda redactado en los siguientes términos:

«Artículo 47 bis. *Teletrabajo.*

1. Se considera teletrabajo aquella modalidad de prestación de servicios a distancia en la que el contenido competencial del puesto de trabajo puede desarrollarse, siempre que las necesidades del servicio lo permitan, fuera de las dependencias de la Administración, mediante el uso de tecnologías de la información y comunicación.

2. La prestación del servicio mediante teletrabajo habrá de ser expresamente autorizada y será compatible con la modalidad presencial. En todo caso, tendrá carácter voluntario y reversible salvo en supuestos excepcionales debidamente justificados. Se realizará en los términos de las normas que se dicten en desarrollo de este Estatuto, que serán objeto de negociación colectiva en el ámbito correspondiente y contemplarán criterios objetivos en el acceso a esta modalidad de prestación de servicio.

El teletrabajo deberá contribuir a una mejor organización del trabajo a través de la identificación de objetivos y la evaluación de su cumplimiento.

3. El personal que preste sus servicios mediante teletrabajo tendrá los mismos deberes y derechos, individuales y colectivos, recogidos en el presente Estatuto que el resto del personal que preste sus servicios en modalidad presencial, incluyendo la normativa de prevención de riesgos laborales que resulte aplicable, salvo aquellos que sean inherentes a la realización de la prestación del servicio de manera presencial.

4. La Administración proporcionará y mantendrá a las personas que trabajen en esta modalidad, los medios tecnológicos necesarios para su actividad.

5. El personal laboral al servicio de las Administraciones Públicas se regirá, en materia de teletrabajo, por lo previsto en el presente Estatuto y por sus normas de desarrollo.»

Artículo 2. *Medidas de contratación excepcional de personal facultativo y no facultativo.*

1. Se autoriza con carácter excepcional y transitorio la contratación por las comunidades autónomas y el Instituto Nacional de Gestión Sanitaria de aquellas personas con grado, licenciatura o diplomatura que carecen aún del título de Especialista reconocido en España, para la realización de funciones propias de una especialidad, del siguiente modo:

a) Podrán ser contratados bajo la modalidad contractual prevista en el Real Decreto 1146/2006, de 6 de octubre, por el que se regula la relación laboral especial de residencia para la formación de especialistas en Ciencias de la Salud, los profesionales de cualquier titulación que realizaron las pruebas selectivas 2019/2020 de formación sanitaria especializada y que, habiendo superado la puntuación mínima en el ejercicio, no resultaron adjudicatarios de plaza.

En caso de que se trate de personas extranjeras, resultará de aplicación lo previsto en el artículo 43 del Real Decreto 557/2011, de 20 de abril, por el que se aprueba el Reglamento de la Ley Orgánica 4/2000, sobre derechos y libertades de los extranjeros en España y su integración social, tras su reforma por la Ley Orgánica 2/2009, de 11 de diciembre, aun cuando no hubiesen obtenido dicha plaza.

b) Podrán ser contratados los profesionales sanitarios con título de Especialista obtenido en Estados no miembros de la Unión Europea incluidos en el ámbito de aplicación del Real Decreto 459/2010, de 16 de abril, por el que se regulan las condiciones para el reconocimiento de efectos profesionales a títulos extranjeros de Especialista en Ciencias de la Salud, siempre que el Comité de Evaluación les haya emitido el informe-propuesta regulado en el artículo 8.b), c) o d) del Real Decreto 459/2010, de 16 de abril.

El periodo de servicios prestados será tenido en cuenta para el reconocimiento de efectos profesionales del título de Especialista.

2. El contrato que se suscriba permitirá el desempeño de la actividad asistencial y podrá prolongarse hasta doce meses prorrogables por sucesivos períodos de tres meses.

Artículo 3. *Prestación excepcional de servicios del personal médico y de enfermería estatutario, laboral y funcionario.*

1. De forma excepcional y transitoria, la comunidad autónoma correspondiente podrá destinar al personal estatutario de enfermería y médico facultativo especialista de área de cualquier especialidad, dentro de su centro hospitalario, a unidades asistenciales de otra especialidad distinta de la suya cuando el número de profesionales de dichas unidades no sea suficiente, como consecuencia de la pandemia por COVID-19, para la atención de los pacientes de dichas áreas y siempre que quede garantizada la asistencia sanitaria de sus unidades asistenciales de origen.

2. Igualmente, cada comunidad autónoma podrá acordar que el personal de enfermería y médico especialista estatutario que preste servicios en centros hospitalarios pase a prestar servicios en los centros de atención primaria de su área de influencia para realizar las funciones propias del personal médico de atención primaria, de forma excepcional y transitoria, por insuficiencia de personal médico de atención primaria, como consecuencia de la pandemia por COVID-19, siempre que quede garantizada la atención sanitaria en sus unidades de origen.

3. La comunidad autónoma correspondiente también podrá destinar al personal estatutario de la categoría de enfermería, médico/a o pediatra de atención primaria, de forma excepcional y transitoria, a prestar servicios en sus hospitales de referencia o a hospitales de campaña, si las necesidades motivadas por la pandemia por COVID-19 así lo demandan, siempre que quede garantizada la asistencia sanitaria en su centro de salud de origen.

4. Asimismo, cada comunidad autónoma podrá destinar al personal funcionario autonómico de los cuerpos o categorías para los que se exigiera para su ingreso el título de Licenciatura, Grado o Diplomatura en Medicina o Enfermería, de forma excepcional y transitoria y de manera motivada por la insuficiencia de personal médico o de enfermería a causa de la pandemia por COVID-19, a cualquier dispositivo asistencial del Sistema Nacional de Salud, dentro de su provincia de destino.

5. Asimismo, cada comunidad autónoma podrá destinar al personal enfermero o médico laboral que preste servicios en centros, servicios, instituciones o establecimientos sanitarios de carácter público, de forma excepcional y transitoria, a causa de la insuficiencia de personal médico provocada por la pandemia por COVID-19, a cualquier dispositivo asistencial del Sistema Nacional de Salud, dentro de su provincia de destino.

6. La adscripción del personal enumerado en los párrafos 1 a 5 a las unidades con deficiencia en materia de recursos humanos se mantendrá en tanto subsista la insuficiencia de personal médico en las mismas y, como máximo, durante la vigencia de este artículo, de acuerdo con la disposición final cuarta.

7. El personal afectado tendrá derecho a las indemnizaciones por razón de servicio que fije la normativa vigente, cuando corresponda.

8. En el ámbito de las ciudades autónomas de Ceuta y Melilla, corresponderá a la administración sanitaria competente la realización de las adscripciones a las que se refieren los apartados 1 a 5, a las que también les será de aplicación lo previsto en los apartados 6 y 7 de este artículo.

Disposición final primera. *Modificación de la Ley 44/2003, de 21 de noviembre, de ordenación de las profesiones sanitarias.*

Se modifica el apartado 1 del artículo 22 de la Ley 44/2003, de 21 de noviembre, de ordenación de las profesiones sanitarias, que queda redactado en los siguientes términos:

> «1. El acceso a la formación sanitaria especializada se efectuará a través de una convocatoria anual de carácter nacional. Las personas que participen en las pruebas selectivas deberán relacionarse obligatoriamente con la Administración a través de medios electrónicos, cuando así se prevea en la referida convocatoria y en los

términos que ésta establezca, en relación con los trámites de cumplimentación y presentación de solicitudes, aportación de documentación y pago de tasas, así como en la fase de adjudicación de plazas.»

Disposición final segunda. *Adaptación de normas.*

Las Administraciones Públicas que deban adaptar su normativa de teletrabajo a lo previsto en este real decreto-Ley dispondrán de un plazo de seis meses a contar desde la entrada en vigor del mismo.

Disposición final tercera. *Título competencial.*

1. El artículo 1 de este real decreto-ley se dicta al amparo del artículo 149.1.7.ª y 18.ª de la Constitución Española, que atribuyen al Estado la competencia exclusiva en materia de legislación laboral, sin perjuicio de su ejecución por los órganos de las Comunidades Autónomas; y bases del régimen jurídico de las Administraciones públicas y del régimen estatutario de sus funcionarios.

2. Por su parte, los artículos 2 y 3 se dictan al amparo del artículo 149.1.16.ª y 30.ª de la Constitución Española, que atribuyen al Estado, respectivamente, la competencia exclusiva en materia de bases y coordinación general de la sanidad y en materia de regulación de las condiciones de obtención, expedición y homologación de títulos académicos y profesionales y normas básicas para el desarrollo del artículo 27 de la Constitución, a fin de garantizar el cumplimiento de las obligaciones de los poderes públicos en esta materia.

Disposición final cuarta. *Entrada en vigor y vigencia.*

1. Este real decreto-ley entrará en vigor el día siguiente al de su publicación en el «Boletín Oficial del Estado».

2. Las medidas incluidas en los artículos 2 y 3 del presente real decreto-ley resultarán de aplicación por un plazo inicial de doce meses a partir de su entrada en vigor, pudiendo ser prorrogadas por decisión de la persona titular del Ministerio de Sanidad por sucesivos periodos de tres meses o inferiores en función de las necesidades organizativas y asistenciales derivadas de la evolución de la crisis sanitaria.

§ 283

Real Decreto-ley 31/2020, de 29 de septiembre, por el que se adoptan medidas urgentes en el ámbito de la educación no universitaria

Jefatura del Estado
«BOE» núm. 259, de 30 de septiembre de 2020
Última modificación: sin modificaciones
Referencia: BOE-A-2020-11417

I

La pandemia mundial derivada de la COVID-19, declarada por la Organización Mundial de la Salud el día 11 de marzo de 2020, ha tenido una especial incidencia en el sistema educativo, que empezó con la suspensión de la actividad educativa presencial en todos los ciclos, grados, cursos y niveles de enseñanza, establecida con carácter general por el Real Decreto 463/2020, de 14 de marzo, por el que se declaró el estado de alarma.

Desde ese momento, el Gobierno, a través del Ministerio de Educación y Formación Profesional, en coordinación con el Ministerio de Sanidad y con todas las administraciones educativas, ha desarrollado una intensa actividad. En un primer momento, al suspenderse la actividad docente presencial, se produjo una rápida movilización para facilitar acceso a materiales educativos *on-line*, crear plataformas, poner en servicio con RTVE un programa de televisión educativa de 5 horas diarias de emisiones o facilitar dispositivos donados por empresas. Al mismo tiempo, se publicaron las órdenes necesarias que flexibilizaban la duración y condiciones de realización del módulo profesional de formación en centros de trabajo, así como de los proyectos de formación profesional dual que condicionaban la titulación del alumnado de formación profesional.

El Ministerio de Educación y Formación Profesional potenció la coordinación con las comunidades autónomas, como administraciones con competencias educativas, con las que se han celebrado 21 reuniones (entre ellas, 7 Conferencias Sectoriales con todos los consejeros y consejeras de todas las comunidades), además de mantener un contacto permanente. El Gobierno tomó la iniciativa para proponer medidas como la continuidad del curso, la apuesta por la educación a distancia, el ajuste de las programaciones, así como de los mecanismos de evaluación, promoción y titulación para adaptarlos a la situación de docentes y estudiantes, así como la reapertura parcial en mayo de los centros escolares y la realización presencial de las pruebas para el acceso a la universidad y a las enseñanzas de formación profesional. Todas estas medidas se convirtieron en acuerdos vinculantes para las comunidades autónomas que las adoptaron, y que en ningún momento vieron modificadas sus competencias en educación.

En junio, el Gobierno propuso, y fueron acordadas por las comunidades autónomas, las medidas educativas para la organización del curso escolar 2020-2021, recogidas en un acuerdo de 14 puntos del 11 de junio de 2020. Igualmente, se trasladó a las administraciones educativas la Guía de medidas de prevención e higiene elaborada

conjuntamente con el Ministerio de Sanidad, para el desarrollo de los protocolos autonómicos. Estas medidas se ajustaron y detallaron en la conferencia conjunta de Educación y Sanidad del 27 de agosto. Al mismo tiempo, el Gobierno ha movilizado recursos por más de 3.000 millones entre el Fondo COVID, la notable elevación de los créditos destinados a becas, el Programa «Educa en digital» de inversión en digitalización, en planes de refuerzo educativo como el PROA+, ReactivaFP, y el Plan de modernización de Formación Profesional.

En este momento, ante el comienzo efectivo del curso 2020-2021, la educación y el funcionamiento seguro de los centros educativos se han convertido en preocupaciones sociales prioritarias, que merecen una atención también prioritaria por parte de los poderes públicos, que deben dar respuesta a esta situación con rigor, mesura, responsabilidad y compromiso, siendo preciso desarrollar nuevas medidas excepcionales, y de carácter temporal.

Estas medidas han sido debatidas y consensuadas con las comunidades autónomas, como administraciones competentes en materia educativa, en el marco de la Conferencia Sectorial celebrada el 24 de septiembre de 2020, y vienen a responder a las preocupaciones expresadas por ellas.

II

La pandemia ha vuelto a poner de manifiesto el papel central y esencial que cumple el personal docente en el sistema educativo. Su entrega, compromiso y profesionalidad han sido fundamentales para mantener el servicio público de la educación en las difíciles condiciones del final del curso 2019-2020, y ahora en el comienzo del curso 2020-2021.

Las medidas de prevención y contención necesarias para el mantenimiento de la salud pública han obligado a retrasar la convocatoria de procedimientos selectivos para el ingreso a los cuerpos de funcionarios docentes, con la finalidad de asegurar el bienestar y la salud de los participantes, evitando situaciones de elevada confluencia de personal que pudieran favorecer la transmisión del virus. Por tanto, con carácter general, se ha pospuesto al año 2021 la convocatoria de procedimientos selectivos para el ingreso a los cuerpos de funcionarios docentes que imparten enseñanzas no universitarias.

Las medidas adoptadas para un comienzo y desarrollo seguro del curso 2020-2021 obligan al refuerzo de las plantillas docentes, que deberán cubrirse, en muchos casos, de manera urgente con funcionarios interinos. En esta situación, para facilitar la efectiva cobertura de los puestos que sean necesarios, es preciso revisar de manera limitada y temporal, algunos requisitos de titulación para el ejercicio de la docencia, en concreto el máster que acredita la formación pedagógica y didáctica de posgrado.

El artículo 100.2 de la Ley Orgánica 2/2006, de 3 de mayo, de Educación, establece que, para ejercer la docencia en las diferentes enseñanzas reguladas en la misma, será necesario estar en posesión de las titulaciones académicas correspondientes y tener la formación pedagógica y didáctica que el Gobierno establezca para cada enseñanza. Por su parte, la disposición adicional novena de la misma ley, que establece los requisitos para el ingreso en los cuerpos de funcionarios docentes, exige estar en posesión de la formación pedagógica y didáctica a que se refiere el citado artículo 100.2, para el ingreso en el Cuerpo de Profesores de Enseñanza Secundaria, el Cuerpo de Profesores Técnicos de Formación Profesional, el Cuerpo de Profesores de Música y Artes Escénicas (excepto especialidades de Arte Dramático), el Cuerpo de Profesores de Artes Plásticas y Diseño y el Cuerpo de Profesores de Escuelas Oficiales de Idiomas. Tanto el artículo 100.2 como la disposición adicional novena de la Ley Orgánica de Educación, tienen carácter básico, pero no de ley orgánica, según especifican sus disposiciones finales quinta y séptima.

En desarrollo de lo anterior, el Real Decreto 1834/2008, de 8 de noviembre, por el que se definen las condiciones de formación para el ejercicio de la docencia en la educación secundaria obligatoria, el bachillerato, la formación profesional y las enseñanzas de régimen especial y se establecen las especialidades de los cuerpos docentes de enseñanza secundaria, regula la formación pedagógica y didáctica. Para ejercer la docencia en la educación secundaria obligatoria, el bachillerato, la formación profesional y la enseñanza de idiomas, será necesario estar en posesión de un título oficial de máster que acredite la formación pedagógica y didáctica de posgrado, de acuerdo con lo exigido por los artículos

94, 95 y 97 de la Ley Orgánica 2/2006, de 3 de mayo, de Educación. Para ello, será necesario que el correspondiente título de máster cumpla las condiciones incluidas en el Acuerdo de Consejo de Ministros, de 14 de diciembre de 2007, por el que se establecen las condiciones a las que deberán adecuarse los planes de estudios conducentes a la obtención de títulos que habiliten para el ejercicio de las profesiones reguladas de profesor de educación secundaria obligatoria y bachillerato, formación profesional y enseñanzas de idiomas y haya sido verificado de acuerdo con lo dispuesto en la Orden ECI/3858/2007, de 27 de diciembre, por la que se establecen los requisitos de verificación de los títulos universitarios oficiales que habiliten para el ejercicio de las profesiones de Profesor de Educación Secundaria Obligatoria y Bachillerato, Formación Profesional y Enseñanza de Idiomas. Asimismo, la Orden EDU/2645/2011, de 23 de septiembre, establece la formación equivalente a la formación pedagógica y didáctica exigida para aquellas personas que estando en posesión de una titulación declarada equivalente a efectos de docencia no pueden realizar los estudios de máster.

No obstante, en la situación actual, en la cual los protocolos diseñados por el Gobierno y las administraciones educativas para la vuelta segura a la actividad académica obligan a reforzar de manera urgente las plantillas docentes, puede darse la situación de que, en determinados lugares o para determinadas materias, ámbitos o módulos, no se disponga de suficientes candidatos idóneos que estén en posesión del máster, o formación equivalente, que acredite la formación pedagógica y didáctica.

De manera excepcional, y limitada hasta la finalización del curso académico en el que las autoridades correspondientes determinen que han dejado de concurrir las circunstancias extraordinarias derivadas de la pandemia generada por la COVID-19 que motivaron su aprobación, se permite que las administraciones educativas puedan nombrar funcionarios interinos para los cuerpos de profesores de enseñanza secundaria, profesores técnicos de formación profesional, profesores de música y artes escénicas, profesores de artes plásticas y diseño y profesores de escuelas oficiales de idiomas, que no estén en posesión del máster, o formación equivalente, que acredite la formación pedagógica y didáctica de posgrado, para plazas adicionales derivadas de las medidas motivadas por la pandemia de la COVID-19, cuando no sea posible nombrar a candidatos que estén en posesión de dicho máster.

La vigencia del presente real decreto-ley queda vinculada, por lo tanto, a la duración de la situación excepcional derivada de la pandemia originada por la COVID-19, excepto lo dispuesto sobre la regulación de las evaluaciones finales de etapa, y sobre las convocatorias de estabilización del profesorado interino, que se agotarán cuando se cumplan las previsiones normativas que las justifican.

III

También en materia de personal, debe reiterarse el compromiso con el objetivo de disminuir la tasa de temporalidad en el empleo en el ámbito docente, a través de la futura convocatoria de las plazas ofertadas dentro del plan de estabilización del empleo temporal, objetivo que ha sido manifestado por todas las administraciones educativas en la reunión de la Conferencia Sectorial de Educación celebrada el pasado 25 de marzo de 2020.

La Ley 3/2017, de 27 de junio, de Presupuestos Generales del Estado para el año 2017 acometió el proceso de estabilización de empleo temporal en el sector público, en consonancia con el acuerdo firmado el 29 de marzo de 2017 por el Gobierno con las organizaciones sindicales. El apartado 6 del artículo 19.uno de dicha ley prevé una tasa de reposición adicional para estabilización de empleo temporal que incluiría hasta el 90 por ciento de las plazas que, estando dotadas presupuestariamente, hubieran estado ocupadas de forma temporal e ininterrumpidamente al menos en los tres años anteriores a 31 de diciembre de 2016. Las plazas resultantes debían incluirse en una oferta de empleo público que debía ser aprobada y publicada en el boletín oficial correspondiente antes de la finalización de los años 2017, 2018 y 2019, y las convocatorias debían publicarse en el plazo improrrogable de tres años desde la publicación de la oferta respectiva.

Por Real Decreto 84/2018, de 23 de febrero, se modificó el Real Decreto 276/2017, de 23 de febrero, por el que se aprueba el Reglamento de ingreso, accesos y adquisición de nuevas especialidades en los cuerpos docentes a que se refiere la Ley Orgánica 2/2006, de 3 de mayo, de Educación, introduciendo una nueva Disposición transitoria tercera, por la que

se regulaban los procedimientos selectivos de ingreso que se realizaran en ejecución de las ofertas públicas de empleo que, al amparo de lo dispuesto en el artículo 19.uno.6 de la Ley 3/2017, de 27 de junio, de Presupuestos Generales del Estado para 2017, se aprobasen por las distintas Administraciones educativas y se publicasen en los respectivos «Diarios Oficiales» en los ejercicios 2017 a 2019.

Posteriormente, el artículo 19.uno.9 de la Ley 6/2018, de 3 de julio, de Presupuestos Generales del Estado para el año 2018, además de mantener lo establecido en el artículo 19.uno.6 de la Ley 3/2017, de 27 de junio, de Presupuestos Generales del Estado para el año 2017, autorizó una tasa adicional para la estabilización de empleo temporal. Dado que este artículo dice «además» de lo establecido en el artículo 19.uno.6 de la Ley 3/2017, resulta claro que no supone una derogación del mismo, sino que complementa el proceso que se inicia en 2017. Si bien la administración educativa no está específicamente mencionada, como lo están otros sectores y colectivos, ese precepto de la Ley 6/2018, de 3 de julio, termina con la genérica expresión «así como otros servicios públicos». Si en 2017 se destacaba específicamente a la administración educativa como beneficiaria del proceso de estabilización, y el precepto del 2018 es una extensión, o una adición de este proceso, no cabe duda de que debe extenderse a la administración educativa, que evidentemente constituye un servicio público, y además de naturaleza esencial. El carácter de «servicio público» de la educación, ya se declaró en la Ley 14/1970, de 4 de agosto, General de Educación y de Financiamiento de la Reforma Educativa, y en el ordenamiento jurídico vigente, con base en el artículo 27 de la Constitución, se estableció en la Ley Orgánica 8/1985, de 3 de julio, reguladora del Derecho a la Educación, y se consagra en el artículo 108.4 de la Ley Orgánica 2/2006, de 3 de mayo, de Educación.

Finalmente, el artículo 11 del Real Decreto-ley 23/2020, de 23 de junio, por el que se aprueban medidas en materia de energía y en otros ámbitos para la reactivación económica, amplía las habilitaciones para la ejecución de la oferta de empleo público y de los procesos de estabilización de empleo temporal. Por una parte, con carácter excepcional, la habilitación temporal para la ejecución de la oferta de empleo público y de los procesos de estabilización de empleo temporal previstos en el artículo 19.uno.9 de la Ley 6/2018, de 3 de julio, de Presupuestos Generales del Estado para el año 2018, mediante la publicación de las correspondientes convocatorias de procesos selectivos regulada en el artículo 70.1 del texto refundido de la Ley del Estatuto Básico del Empleado Público, cuyo vencimiento se produzca en el ejercicio 2020, se entenderá prorrogada durante el ejercicio 2021. Por otra parte, se amplía hasta el 31 de diciembre de 2021, el plazo para aprobar y publicar en los respectivos diarios oficiales las ofertas de empleo público que articulen los procesos de estabilización de empleo temporal referidos. En los demás extremos estos procesos se atendrán a los requisitos y condiciones establecidos en cada una de las citadas leyes de presupuestos.

Por tanto, es necesario y urgente asegurar que las previsiones de la disposición transitoria tercera del Reglamento de ingreso, accesos y adquisición de nuevas especialidades en los cuerpos docentes a que se refiere la Ley Orgánica 2/2006, de 3 de mayo, de Educación, aprobado por Real Decreto 276/2007, de 23 de febrero, se apliquen también a los procedimientos selectivos de ingreso que se realicen en ejecución de las ofertas públicas de empleo que, al amparo de lo dispuesto en el apartado 9 del artículo 19.uno de la Ley 6/2018, de 3 de julio, de Presupuestos Generales del Estado para el año 2018, sean aprobadas por las distintas administraciones educativas y publicadas en los respectivos «Diarios Oficiales» hasta 2021, para garantizar la uniformidad y coherencia de ese proceso de estabilización.

IV

En materia de enseñanza no universitaria, se hace necesario asegurar unos niveles comunes de exigencia que garanticen la calidad de los títulos académicos, al tiempo que se da respuesta a las diferentes situaciones generadas por la pandemia. Para alcanzar ese objetivo resulta imprescindible realizar algunas adaptaciones que permitan a los estudiantes continuar desarrollando su proceso de aprendizaje.

Así, con el fin de facilitar la adaptación de las programaciones didácticas a las circunstancias derivadas de las decisiones que se adopten sobre presencialidad del alumnado en los centros, se otorga el carácter de orientativos a los estándares de

aprendizaje evaluables. Se autoriza también la modificación de los criterios de evaluación y promoción para todos los cursos de educación primaria, secundaria obligatoria, bachillerato, y formación profesional, así como los criterios para la obtención del título de graduado en Educación Secundaria Obligatoria, el título de Bachiller, y las titulaciones correspondientes a la formación profesional.

Se prevé igualmente la modificación de los criterios de evaluación, promoción y permanencia en las enseñanzas de idiomas, así como la adecuación de los principios básicos comunes de evaluación aplicables a las pruebas de certificación oficial de los niveles Intermedio B1, Intermedio B2, Avanzado C1, y Avanzado C2 de las enseñanzas de idiomas de régimen especial a las circunstancias excepcionales derivadas de la pandemia.

Asimismo, se suprimen las evaluaciones de final de etapa de educación primaria y secundaria obligatoria que, a partir del Real Decreto-ley 5/2016, de 9 de diciembre, han perdido todo efecto académico, teniendo únicamente un carácter muestral y finalidad diagnóstica, y respecto del calendario escolar, se considerarán días lectivos todos aquellos en los que se preste atención y apoyo educativo al alumnado, ya sea de forma presencial como a distancia.

V

Por otra parte, en estas circunstancias excepcionales, los centros privados no universitarios pueden encontrarse con dificultades, igualmente, para que sus ofertas de empleo puedan ser atendidas por las personas que reúnan los requisitos de formación pedagógica y didáctica a que se refiere el artículo 100.2 de la Ley Orgánica 2/2006, de 3 de mayo, de Educación, o equivalente. Con objeto de asegurar la adecuada atención educativa a los alumnos, se permite excepcionalmente, que en estos centros privados no universitarios y solo durante el tiempo de duración de la pandemia provocada por la COVID-19, puedan impartir la docencia personas que cuenten con todos los requisitos exigidos excepto el de formación pedagógica y didáctica establecido en el artículo 100.2 de la Ley Orgánica 2/2006, de 3 de mayo, de Educación, o equivalente.

VI

En el ámbito de la formación profesional del sistema educativo, se establecen medidas excepcionales en materia de ordenación y organización de las enseñanzas, que serán de aplicación en aquellos casos en que resulte imposible su desarrollo con arreglo a la ordenación y organización previstas en la normativa básica del Estado. Desde la consideración de la importancia de la práctica en empresas de los estudiantes y su carácter irreemplazable, las actuales circunstancias pueden hacer inviable el desarrollo de este tipo de prácticas en determinados sectores y territorios. Corresponde, por ello, permitir, desde la normativa básica, una flexibilización que, solo en aquellos casos imprescindibles, permita finalizar sus estudios a los estudiantes. Así, se podrá autorizar la reducción excepcional del módulo de formación en centros de trabajo al mínimo exigido en los reales decretos que establecen cada título y sus enseñanzas mínimas. Asimismo, las administraciones educativas competentes podrán, cuando no exista alternativa viable, sustituir la estancia en empresas, propia de la formación en centros de trabajo, por una propuesta de actividades asociadas al entorno laboral.

Esta medida se hace extensible también a las enseñanzas artísticas y a las enseñanzas deportivas, con las adaptaciones adecuadas a sus respectivas características.

Por lo que se refiere a los certificados de profesionalidad de la formación profesional para el empleo, regulados por Real Decreto 34/2008, de 18 de enero, también se establecen medidas excepcionales, durante el curso escolar 2020-2021, para la realización del módulo de formación práctica en centros de trabajo, cuando no sea posible la realización efectiva en un ámbito empresarial.

VII

El artículo 86 de la Constitución permite al Gobierno dictar decretos-leyes «en caso de extraordinaria y urgente necesidad», siempre que no afecten al ordenamiento de las

instituciones básicas del Estado, a los derechos, deberes y libertades de los ciudadanos regulados en el Título I de la Constitución, al régimen de las comunidades autónomas ni al Derecho electoral general.

El real decreto-ley constituye un instrumento constitucionalmente lícito, siempre que, tal como reiteradamente ha exigido nuestro Tribunal Constitucional (sentencias 6/1983, de 4 de febrero, FJ. 5; 11/2002, de 17 de enero, FJ. 4, 137/2003, de 3 de julio, FJ. 3, y 189/2005, de 7 julio, F. 3; 68/2007, FJ. 10, y 137/2011, FJ. 7), el fin que justifica la legislación de urgencia sea subvenir a una situación concreta, dentro de los objetivos gubernamentales, que por razones difíciles de prever requiere una acción normativa inmediata en un plazo más breve que el requerido por la vía normal o por el procedimiento de urgencia para la tramitación parlamentaria de las leyes, máxime cuando la determinación de dicho procedimiento no depende del Gobierno.

Debe quedar, por tanto, acreditada «la existencia de una necesaria conexión entre la situación de urgencia definida y la medida concreta adoptada para subvenir a ella (SSTC 29/1982, de 31 de mayo, FJ 3; 182/1997, de 20 de octubre, FJ 3, y 137/2003, de 3 de julio, FJ 4)». La regulación que se propone está justificada por las circunstancias de extraordinaria y urgente necesidad que se han expuesto, que justifican la concurrencia de los requisitos constitucionales de extraordinaria y urgente necesidad, que habilitan al Gobierno para aprobar el presente real decreto-ley dentro del margen de apreciación que, en cuanto órgano de dirección política del Estado, le reconoce el artículo 86.1 de la Constitución (STC 142/2014, FJ 3 y STC 61/2018, FFJJ 4 y 7).

El presente real decreto-ley respeta los límites constitucionalmente establecidos para el uso de este instrumento normativo pues no afecta al ordenamiento de las instituciones básicas del Estado, a los derechos, deberes y libertades de los ciudadanos regulados en el título I de la Constitución, al régimen de las comunidades autónomas ni al Derecho electoral general.

Con este real decreto-ley se da respuesta a las aspiraciones de la comunidad educativa y a las demandas de los responsables de las diferentes administraciones educativas, para solucionar de forma urgente la situación de emergencia en el desarrollo de la actividad docente y educativa, que se ha producido como consecuencia de la pandemia originada por la COVID-19. No es posible recurrir a otros procedimientos normativos dado que ya se ha iniciado el curso escolar y las previsiones de evolución de la pandemia no permiten dilatar más en el tiempo la actuación del Gobierno, al que le compete el establecimiento de la normativa básica en materia educativa. Igualmente, la seguridad jurídica y la correcta prestación del servicio público educativo, exigen que las comunidades autónomas cuenten con la mayor celeridad posible, con el marco normativo básico a partir del cual realizar su ordenación y gestión de la actividad docente y educativa.

Estas razones justifican que se regulen los aspectos contenidos en este real decreto-ley, con este instrumento normativo que es acorde constitucionalmente, y que constituyen parte de la normativa básica en el ámbito educativo no universitario, aunque en condiciones normales se habrían establecido bien a través de la ley o bien a través de otras disposiciones reglamentarias. Pero como ya se ha expuesto, su vigencia queda condicionada a la duración de la pandemia, y al mismo tiempo se respetan para el futuro el rango de las disposiciones que en este real decreto-ley se modifican.

VIII

Este real decreto-ley se adecua a los principios de buena regulación previstos en el artículo 129 de la Ley 39/2015, de 1 de octubre, del Procedimiento Administrativo Común de las Administraciones Públicas.

De este modo, se cumple con el principio de necesidad que ha quedado plenamente justificado. Igualmente, se da cumplimiento a los principios de seguridad jurídica, proporcionalidad y eficacia, destacándose que las medidas que incorpora son congruentes con el ordenamiento jurídico e incorporan la mejor alternativa posible dada la situación de excepcionalidad al contener la regulación necesaria e imprescindible para la consecución de los objetivos previamente mencionados.

En cuanto al principio de transparencia, dado que se trata de un real decreto-ley, su tramitación se encuentra exenta de consulta pública previa y de los trámites de audiencia e

información públicas. Finalmente, respecto del principio de eficiencia, no se imponen más cargas que las estrictamente necesarias.

Este real decreto-ley se dicta al amparo de lo dispuesto en el artículo 149.1.1.ª de la Constitución Española, que atribuye al Estado la regulación de las condiciones básicas que garanticen la igualdad de todos los españoles en el ejercicio de los derechos y el cumplimiento de los deberes constitucionales; del artículo 149.1.18.ª, que le atribuye las bases del régimen estatutario de los funcionarios y del artículo 149.1.30.ª, que le atribuye la regulación de las condiciones de obtención, expedición y homologación de títulos académicos y profesionales y las normas básicas para el desarrollo del artículo 27 de la Constitución a fin de garantizar el cumplimiento de las obligaciones de los poderes públicos en esta materia.

En su virtud, haciendo uso de la autorización contenida en el artículo 86 de la Constitución Española, a propuesta de la Ministra de Educación y Formación Profesional, y previa deliberación del Consejo de Ministros en su reunión del día 29 de septiembre de 2020,

CAPÍTULO I

Disposiciones generales

Artículo 1. *Ámbito y vigencia.*

1. Las medidas que se aprueban en el presente real decreto-ley se refieren a las enseñanzas comprendidas en el artículo 3.2 de la Ley Orgánica 2/2006, de 3 de mayo, de Educación, excepto a la universitaria, así como a la formación profesional para el empleo asociada al sistema nacional de cualificaciones profesionales.

2. Salvo lo dispuesto en los artículos 3 y 7, las medidas incluidas en este real decreto-ley permanecerán vigentes hasta la finalización del curso académico en el que las autoridades correspondientes determinen que han dejado de concurrir las circunstancias extraordinarias derivadas de la pandemia generada por la COVID-19 que motivaron su aprobación.

CAPÍTULO II

Medidas en materia de personal docente no universitario

Artículo 2. *Exención temporal del requisito de formación pedagógica y didáctica de posgrado, o equivalente, para el nombramiento de funcionarios interinos nombrados con carácter excepcional para plazas necesarias para la atención docente originada por la pandemia de la COVID-19.*

1. Las administraciones educativas competentes determinarán las necesidades de nuevas plazas docentes en sus respectivos centros educativos, cuya cobertura resulte necesaria para el cumplimiento de las medidas aprobadas para responder a la pandemia de la COVID-19 y garantizar un desarrollo adecuado y seguro de la docencia. Esto supondrá la creación automática de dichas plazas, que se amortizarán al finalizar el curso en el que desaparezcan los motivos señalados de urgente necesidad que originaron su creación.

2. Exclusivamente para la cobertura de las plazas a que se refiere el apartado anterior, si se agotaran las listas de personas aspirantes al desempeño de puestos en régimen de interinidad y, en su caso, las de demandantes de empleo, de quienes estén en posesión del título oficial de posgrado que acredite su formación pedagógica y didáctica, o formación equivalente, las administraciones educativas podrán nombrar con carácter excepcional, como funcionarios interinos para esas plazas originadas por la pandemia de la COVID-19, también a aquellos aspirantes a las especialidades demandadas que no cumplan en ese momento con el requisito de estar en posesión del título oficial de formación pedagógica y didáctica de posgrado, o equivalente, a que se refieren el artículo 100.2 y la disposición adicional novena de la Ley Orgánica 2/2006, de 3 de mayo, de Educación, el Real Decreto 1834/2008, de 8 de noviembre, y la Orden EDU/2645/2011, de 23 de septiembre.

Los aspirantes que no posean la formación pedagógica y didáctica de posgrado o equivalente exigida, deberán estar en posesión de todos los demás requisitos establecidos para el acceso a la docencia y su nombramiento, que tendrá un carácter excepcional, no podrá prolongarse, en ningún caso, más allá de la finalización del curso en el que las autoridades competentes determinen que han dejado de concurrir las circunstancias extraordinarias derivadas de la pandemia generada por la COVID-19, ni trasladarse a puestos o plazas diferentes de los determinados en el apartado 1 de este artículo.

3. El régimen jurídico y económico de todos los funcionarios interinos, nombrados con carácter excepcional, para plazas necesarias para la atención docente originada por la pandemia de la COVID-19, a los que se refiere el apartado anterior, será equivalente al correspondiente a los funcionarios interinos. Los servicios prestados serán reconocidos a los efectos previstos en la Ley 70/1978, de 26 de diciembre, de reconocimiento de servicios previos en la Administración Pública, y en la normativa vigente para el ingreso en la función pública. No obstante, su eventual ingreso en la función pública docente exigirá el cumplimiento de todos los requisitos establecidos en la normativa aplicable, incluido estar en posesión del título oficial de posgrado de formación pedagógica y didáctica, o equivalente.

Artículo 3. *Procedimientos selectivos para estabilización de empleo temporal.*

Los procedimientos selectivos de ingreso que se realicen en ejecución de las ofertas públicas de empleo que, al amparo de lo dispuesto en el apartado 6 del artículo 19.uno de la Ley 3/2017, de 27 de junio, de Presupuestos Generales del Estado para el año 2017, y del apartado 9 del artículo 19.uno de la Ley 6/2018, de 3 de julio, de Presupuestos Generales del Estado para el año 2018, sean aprobadas por las distintas Administraciones educativas y publicadas en los respectivos «Diarios Oficiales» en los ejercicios 2017 a 2021, teniendo en cuenta la ampliación prevista en el artículo 11 del Real Decreto-ley 23/2020, de 23 de junio, por el que se aprueban medidas en materia de energía y en otros ámbitos para la reactivación económica, se ajustarán a los criterios establecidos en la disposición transitoria tercera del Reglamento de ingreso, accesos y adquisición de nuevas especialidades en los cuerpos docentes a que se refiere la Ley Orgánica 2/2006, de 3 de mayo, de Educación, aprobado por Real Decreto 276/2007, de 23 de febrero, hasta la finalización de los procesos selectivos derivados de las ofertas públicas de empleo a que se refiere este artículo.

CAPÍTULO III

Medidas en materia de enseñanza no universitaria

Artículo 4. *Adaptación del currículo y de las programaciones didácticas.*

Con el objeto de facilitar la elaboración de las programaciones didácticas, y su adaptación a las circunstancias derivadas de las decisiones sobre la presencialidad del alumnado en los centros, los estándares de aprendizaje evaluables, a los que se refieren los artículos 6 y 6 bis de la Ley Orgánica 2/2006, de 3 de mayo, de Educación, tendrán carácter orientativo para los centros.

Artículo 5. *Criterios de evaluación y promoción en Educación Primaria, Educación Secundaria Obligatoria y Bachillerato.*

1. Las administraciones educativas podrán autorizar la modificación de los criterios de evaluación previstos para cada curso, y en su caso materia, con el fin de valorar especialmente los aprendizajes más relevantes e imprescindibles para la continuidad del proceso educativo y la capacidad del alumnado para aprender por sí mismo y para trabajar en equipo, y en el caso del bachillerato, para aplicar los métodos de investigación apropiados.

2. Los centros docentes, de acuerdo con lo regulado en su caso por las administraciones educativas, podrán modificar, de manera excepcional los criterios de promoción en todos los cursos de Educación Primaria, y de Educación Secundaria Obligatoria, así como en la correspondiente promoción de primero a segundo de Bachillerato. La repetición se considerará una medida de carácter excepcional que se adoptará, en todo caso, de manera

colegiada por el equipo docente en función de la evolución académica del estudiante, globalmente considerada, sin que pueda ser la causa únicamente las posibles materias que pudieran quedar sin superar en la Educación Secundaria Obligatoria y en el Bachillerato.

Artículo 6. *Criterios para la titulación en la Educación Secundaria Obligatoria y en Bachillerato.*

Los equipos docentes adoptarán las decisiones relativas a la obtención del título de acuerdo con lo regulado en su caso por las administraciones educativas, de forma colegiada, basándose para el de Graduado en Educación Secundaria Obligatoria en la adquisición de los objetivos generales establecidos para la etapa y el desarrollo de las competencias, y en el de Bachiller, en la evolución del alumno o alumna en el conjunto de las materias, y su madurez académica en relación con los objetivos del Bachillerato y las competencias correspondientes. La decisión de titulación se adoptará garantizando la adquisición de los objetivos generales de la etapa de manera que permitan al alumno o alumna continuar su itinerario académico y, en consecuencia, no quedará supeditada a la no existencia de materias sin superar para el acceso a ambas titulaciones. En todo caso para la obtención del título de Bachiller será necesaria una calificación media igual o superior a la requerida para la superación de cada materia.

Artículo 7. *Supresión de las evaluaciones de final de etapa previstas en los artículos 21 y 29 de la Ley Orgánica 2/2006, de 3 de mayo, de Educación.*

A partir del curso 2020-2021, y con vigencia indefinida, no se realizarán las siguientes evaluaciones finales:

a) De Educación Primaria, recogida en el artículo 21 de la Ley Orgánica 2/2006, de 3 de mayo y en el artículo 3 del Real Decreto-ley 5/2016, de 9 de diciembre, de medidas urgentes para la ampliación del calendario de implantación de la Ley Orgánica 8/2013, de 9 de diciembre, para la mejora de la calidad educativa.

b) De Educación Secundaria Obligatoria, establecida en el artículo 29 de la Ley Orgánica 2/2006, de 3 de mayo, y en el artículo 2 del Real Decreto-ley 5/2016, de 9 de diciembre, de medidas urgentes para la ampliación del calendario de implantación de la Ley Orgánica 8/2013, de 9 de diciembre, para la mejora de la calidad educativa.

Artículo 8. *Cómputo del calendario escolar.*

A efectos del límite de días lectivos en la enseñanza obligatoria, regulados en la disposición adicional quinta de la Ley Orgánica 2/2006, de 3 de mayo, de Educación, se considerarán días lectivos todos aquellos en los que exista una atención y apoyo educativo al alumnado, tanto presencial como a distancia, hasta tanto se normalice la situación generada en la escolaridad como consecuencia de las necesidades derivadas de las medidas de contención sanitaria.

Artículo 9. *Medidas en el ámbito de la formación profesional del sistema educativo.*

1. Las administraciones educativas, en el ámbito de sus competencias, podrán aplicar las medidas contenidas en el presente artículo, en aquellos ciclos formativos en que las circunstancias excepcionales derivadas de la pandemia originada por la COVID-19, no permitan contar con las empresas requeridas para la realización de la formación en centros de trabajo.

2. Podrá determinarse la exención total o parcial del módulo profesional de formación en centros de trabajo por su correspondencia con la experiencia laboral, siempre que se acredite una experiencia correspondiente al trabajo a tiempo completo de seis meses, relacionada con los estudios profesionales respectivos.

3. Se podrá autorizar la reducción excepcional del módulo de formación en centros de trabajo, al mínimo de horas determinadas en los reales decretos que establecen cada título y sus enseñanzas mínimas.

4. Cuando no sea posible realizar la estancia en empresas, propia de la formación en centros de trabajo, por falta de empresas de acogida, podrá sustituirse dicha formación por una propuesta de actividades asociadas al entorno laboral, de acuerdo con lo siguiente:

a) Podrá diseñarse por el centro educativo una propuesta de actividades asociadas al entorno laboral que se aproxime en la mayor medida posible a la realidad profesional.

b) En los ciclos formativos de grado superior, podrá establecerse un módulo integrado que comprenda el módulo de proyecto y el módulo de formación en centros de trabajo, con una duración total de doscientas cuarenta y cinco horas, y cuya calificación se realizará de manera numérica respecto de la parte del módulo de proyecto, y como apto o no apto respecto de la parte del módulo de formación en centro de trabajo.

c) En los currículos de formación profesional básica y en los ciclos formativos de grado medio podrá incorporarse un módulo de proyecto que integrará las actividades por las que se sustituya la formación en centros de trabajo, cuya evaluación será de apto o no apto.

5. Podrán permitir el cambio de matrícula de modalidad dual a ordinaria, en aquellos casos en que no sea posible la continuidad del curso escolar en la misma modalidad formativa por cambios en la situación de la empresa. En todo caso, se garantizará el retorno a la modalidad dual en cuanto la situación de la empresa lo permitiera.

Artículo 10. *Criterios de evaluación, promoción y titulación en Formación Profesional.*

Las administraciones educativas, en el ámbito de sus competencias, podrán aplicar las siguientes medidas para la evaluación, promoción y titulación en la Formación Profesional:

a) Autorizar la modificación de los criterios de evaluación previstos para cada módulo profesional de acuerdo con las adaptaciones metodológicas que haya sido preciso realizar.

Asimismo, podrán autorizar mecanismos diferentes a los previstos para la realización de las evaluaciones en la oferta de modalidad a distancia.

b) Adaptar, de manera excepcional, los criterios de promoción en todas las enseñanzas de Formación Profesional.

c) Adaptar los criterios de titulación, atendiendo a principios generales de adquisición de la competencia general del título.

Artículo 11. *Medidas para las enseñanzas profesionales de Artes Plásticas y Diseño.*

1. Las administraciones educativas, en el ámbito de sus competencias, podrán aplicar las medidas contenidas en el artículo 9, también para los ciclos formativos de Artes Plásticas y Diseño en relación con la fase de formación práctica en empresas, estudios y talleres.

2. En la aplicación de esas medidas, previstas para la sustitución de la formación práctica, cuando no sea posible su realización, se tendrán en cuenta las especificidades de estas enseñanzas, tanto en los ciclos formativos de grado medio como en los ciclos formativos de grado superior, para lo que se podrán efectuar las adaptaciones que sean necesarias de lo dispuesto en el artículo 9.

Artículo 12. *Medidas para las enseñanzas artísticas superiores.*

1. En las enseñanzas superiores de danza, diseño, artes plásticas y conservación y restauración de bienes culturales, las administraciones educativas competentes podrán establecer que las prácticas externas se realicen de manera integrada con el trabajo fin de estudios o con alguna asignatura de perfil práctico perteneciente al bloque de materias obligatorias de especialidad. El número total de créditos ECTS asignado corresponderá a la suma de la asignación establecida para dichas prácticas, trabajo fin de estudios o materia en los Reales Decretos 632/2010, 633/2010, 634/2010 y 635/2010, de 14 de mayo, en los que se regulan las citadas enseñanzas artísticas.

2. Asimismo, las administraciones educativas, en el ejercicio de sus competencias, podrán adaptar las medidas previstas en el apartado anterior a los planes de estudios que hubieran establecido en su respectivo ámbito territorial para las enseñanzas superiores de arte dramático y de música cuyos contenidos básicos se regulan en los Reales Decretos 630/2010 y 631/2010, de 14 de mayo.

Artículo 13. *Medidas para las enseñanzas deportivas.*

1. Las administraciones educativas, en el ámbito de sus competencias, podrán autorizar la reducción excepcional del módulo de formación práctica, al mínimo de horas determinadas en los reales decretos que establecen cada título y sus enseñanzas mínimas.

2. Cuando no sea posible realizar la estancia en organizaciones deportivas o laborales propia de la formación práctica, podrá sustituirse dicha formación por una propuesta de actividades asociadas al entorno deportivo en el que se estén desarrollando los módulos prácticos de los correspondientes ciclos formativos.

Artículo 14. *Medidas para las enseñanzas de idiomas.*

1. Las administraciones educativas podrán adaptar para su ámbito territorial las condiciones en las que el alumnado matriculado en alguno de los niveles de las enseñanzas de idiomas pueda promocionar de un curso a otro dentro de dicho nivel, el acceso de un nivel al siguiente sin haber obtenido la certificación oficial correspondiente al nivel anterior, así como los criterios de permanencia establecidos.

2. Para la obtención del certificado correspondiente a cada uno de los niveles intermedio y avanzado de las enseñanzas de idiomas será en todo caso necesaria la superación de la prueba a la que se refiere el Real Decreto 1/2019, de 11 de enero, por el que se establecen los principios básicos comunes de evaluación aplicables a las pruebas de certificación oficial de los niveles Intermedio B1, Intermedio B2, Avanzado C1, y Avanzado C2 de las enseñanzas de idiomas de régimen especial.

Sin perjuicio de lo anterior, las administraciones educativas podrán adaptar los criterios de evaluación recogidos en el artículo 4.4 del mencionado Real Decreto 1/2019, de 11 de enero, pero teniendo en cuenta que para obtener la certificación será necesario superar la prueba, para lo cual deberá obtenerse una puntuación mínima correspondiente al cincuenta por ciento de la puntuación total y una puntuación mínima del cincuenta por ciento en cada una de las cinco partes de las que consta dicha prueba.

3. Del mismo modo, las administraciones educativas podrán arbitrar otras medidas de adecuación con respecto a la fecha y el número de convocatorias de pruebas de certificación que vayan a realizar para alumnado oficial y libre.

CAPÍTULO IV

Medidas excepcionales sobre las condiciones de formación para la docencia en los centros privados no universitarios

Artículo 15. *Medidas excepcionales sobre las condiciones de formación en los centros privados.*

1. Cuando por la situación derivada de la pandemia provocada por la COVID-19, y para las materias, módulos o ámbitos para los que las ofertas de empleo que realicen los centros privados no puedan ser atendidas por personas que cuenten con la formación pedagógica y didáctica establecida en el artículo 100.2 de la Ley Orgánica 2/2006, de 3 de mayo, de Educación, o con la formación equivalente exigida, podrán excepcionalmente impartir docencia las personas que reúnan los restantes requisitos exigidos, para la atención de las necesidades surgidas mientras dure esta situación.

2. Desde el inicio del curso siguiente a aquel durante el cual las autoridades correspondientes hayan determinado que han dejado de concurrir las circunstancias extraordinarias derivadas de la pandemia generada por la COVID-19, la totalidad del profesorado que imparta docencia en los centros privados, deberá reunir íntegramente los requisitos y condiciones de formación para la docencia exigidos para los centros privados no universitarios en cada uno de sus niveles y etapas.

CAPÍTULO V

Medidas en materia de formación profesional para el empleo

Artículo 16. *Medidas en el ámbito de certificados de profesionalidad de la formación profesional para el empleo.*

1. Cuando no sea posible la realización efectiva en un ámbito empresarial del módulo de formación práctica en centros de trabajo de los Certificados de Profesionalidad, las administraciones competentes, previa solicitud de la entidad de formación, podrán autorizar a los centros que impartan estos Certificados de Profesionalidad a adoptar alguna de las siguientes medidas, de acuerdo con el orden de prioridad con el que figuran enunciadas:

a) Sustituir el módulo de prácticas en centros de trabajo por el desempeño de un puesto de trabajo vinculado a las ocupaciones especificadas en la normativa reguladora del certificado de profesionalidad a que dicho módulo se adscribe.
b) Ampliar el período para la realización del módulo de formación práctica en centros de trabajo.
c) Realizar el módulo de prácticas en el propio centro de formación.
d) Excepcionalmente, sustituir el módulo de prácticas en centros de trabajo por la realización de un proyecto vinculado a las actividades que, en el marco del citado módulo, debían desarrollarse en el entorno laboral.

2. La evaluación y el seguimiento del módulo de formación práctica en centros de trabajo, cuya realización se efectúe de acuerdo a las letras a), c) o d) del apartado 1 de este artículo, no requerirá la colaboración del tutor designado por la empresa, y quedará recogida documentalmente mediante la calificación de apto o no apto por el tutor de este módulo que haya designado el centro de formación que imparta la acción formativa de certificados de profesionalidad en que tal módulo se integra.

Disposición final primera. *Salvaguardia del rango de ciertas disposiciones reglamentarias.*

Las modificaciones que con posterioridad a la entrada en vigor de este real decreto-ley, puedan realizarse respecto a las normas reglamentarias que son objeto de modificación por el mismo, podrán efectuarse por normas del mismo rango que las que se modifican en el presente real decreto-ley.

Disposición final segunda. *Desarrollo reglamentario y ejecución.*

Se habilita al Gobierno y a la Ministra de Educación y Formación Profesional, respectivamente, a dictar cuantas disposiciones sean necesarias para el desarrollo y ejecución de lo dispuesto en este real decreto-ley.

Disposición final tercera. *Título competencial.*

Este real decreto-ley se dicta con carácter básico al amparo del artículo 149.1.1.ª de la Constitución Española, que atribuye al Estado la regulación de las condiciones básicas que garanticen la igualdad de todos los españoles en el ejercicio de los derechos y el cumplimiento de los deberes constitucionales; del artículo 149.1.18.ª, que le atribuye las bases del régimen estatutario de los funcionarios sin perjuicio de las especialidades derivadas de la organización propia de las comunidades autónomas; y del artículo 149.1.30.ª, que le atribuye la regulación de las condiciones de obtención, expedición y homologación de títulos académicos y profesionales y las normas básicas para el desarrollo del artículo 27 de la Constitución a fin de garantizar el cumplimiento de las obligaciones de los poderes públicos en esta materia.

Disposición final cuarta. *Entrada en vigor.*

Este real decreto-ley entrará en vigor el día siguiente al de su publicación en el «Boletín Oficial del Estado».